MASTER
NEGATIVE
NO. 92-80796

MICROFILMED 1992

COLUMBIA UNIVERSITY LIBRARIES/NEW YORK

as part of the
"Foundations of Western Civilization Preservation Project"

Funded by the
NATIONAL ENDOWMENT FOR THE HUMANITIES

Reproductions may not be made without permission from
Columbia University Library

COPYRIGHT STATEMENT

The copyright law of the United States -- Title 17, United States Code -- concerns the making of photocopies or other reproductions of copyrighted material...

Columbia University Library reserves the right to refuse to accept a copy order if, in its judgement, fulfillment of the order would involve violation of the copyright law.

AUTHOR:

LUNIG, JOHANN CHRISTIAN

TITLE:

DAS TEUTSCHE REICHS-ARCHIV . . .

PLACE:

LEIPZIG

DATE:

1710-1722

Master Negative #

92-80796-1

COLUMBIA UNIVERSITY LIBRARIES
PRESERVATION DEPARTMENT

BIBLIOGRAPHIC MICROFORM TARGET

Original Material as Filmed - Existing Bibliographic Record

943
L97 Lünig, Johann Christian, 1662-1740.
Q Das teutsche reichs-archiv... Leipzig, Lanck, 1710-22.
24 v in 30. 34 cm.

Contents.--[T. 1] Pars generalis I-II. 1710. 2 v in 1.--[T. 2] Continuatio. 1713.--[T. 3] 1.-2. fortzetzungen der continuation. 2 v in 1--[T. 4] Continuatio II. 1720.--[T. 5] Pars specialis I-IV. 1713. 4 v in 2.--[T. 6, 1. theil] Continuatio I:[2. theil] 1. fortzetzung. 1711. 2 v.--[T. 7, 1.th eil] Continuatio I (Von

See next card.

Restrictions on Use:

TECHNICAL MICROFORM DATA

FILM SIZE: 35mm REDUCTION RATIO: 13½X
IMAGE PLACEMENT: IA (IIA) IB IIB
DATE FILMED: 10-6-92 INITIALS M.D.C.
FILMED BY: RESEARCH PUBLICATIONS, INC WOODBRIDGE, CT

Master Negative #

92-80796-1

COLUMBIA UNIVERSITY LIBRARIES
PRESERVATION DEPARTMENT

BIBLIOGRAPHIC MICROFORM TARGET

Original Material as Filmed - Existing Bibliographic Record

943 L97 Q

Lünig, Johann Christian. Das teutsche reichs-archiv... 1710-22. (card 2)

Oesterreich): [2. theil] Anhang zur 1. fortzetzung: [3. theil] Anhang von Mayland. 3 v in 1.--[T. 7, 4. theil] 2. fortzetzung.--[T. 7, 5.theil] 3. fortzetzung: [6. theil] Continuatio I (Vom teutschen orden). 2 v in 1.--[T. 8] Continuatio II. 1712.--[T. 9] 1. fortzetzung.--[T. 10] 2.-3. fortzetzungen. 2 v.--[T. 11] Continuatio II: (Von den graffen und herren des Heil. römischen reichs) Suppl. Anhang. 3 v in 1.--[T. 12] Continuatio III. 1713.--[T. ( ) 13-14] Continuatio IV,

See next card.

Restrictions on Use:

TECHNICAL MICROFORM DATA

FILM SIZE: 35mm REDUCTION RATIO: 13½ X
IMAGE PLACEMENT: IA (IIA) IB IIB
DATE FILMED: 10-6-92 INITIALS M.D.C.
FILMED BY: RESEARCH PUBLICATIONS, INC WOODBRIDGE, CT

Master Negative #

92-80796-1

COLUMBIA UNIVERSITY LIBRARIES
PRESERVATION DEPARTMENT

BIBLIOGRAPHIC MICROFORM TARGET

Original Material as Filmed - Existing Bibliographic Record

943
L97
Q

Lünig, Johann Christian. Das teutsche reichs-archiv... 1710-22. (card 3)

I.-II. theil: Fortzetzung. 1714. 3 v.--[T.15-16] Spicilegium ecclesiasticum, I: Fortzetzung. 1716. 2 v.--[T. 17] Spicilegium ecclesiasticum, II.--[T. 18] Spicilegium ecclesiasticum III.--[T. 19] Continuatio I. 1720.--[T. 20] Continuatio II. 1721.--[T. 21] Continuatio III. 1721.--[T. 22-23] Spicilegium seculare. 1719. 2 v.--[T. 24] Haupt-register. 1722.

Restrictions on Use:

TECHNICAL MICROFORM DATA

FILM SIZE: 35mm REDUCTION RATIO: 13½X
IMAGE PLACEMENT: IA (IIA) IB IIB
DATE FILMED: 10-6-92 INITIALS M.D.C.
FILMED BY: RESEARCH PUBLICATIONS, INC WOODBRIDGE, CT

REEL 17
VOL. 19

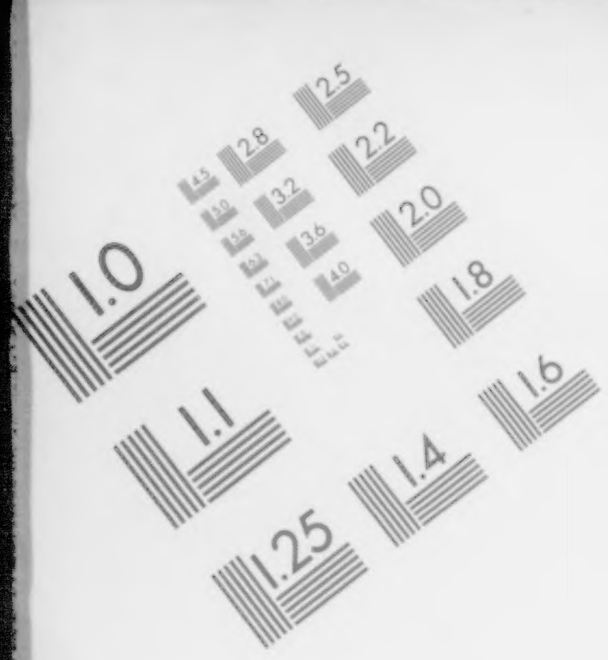

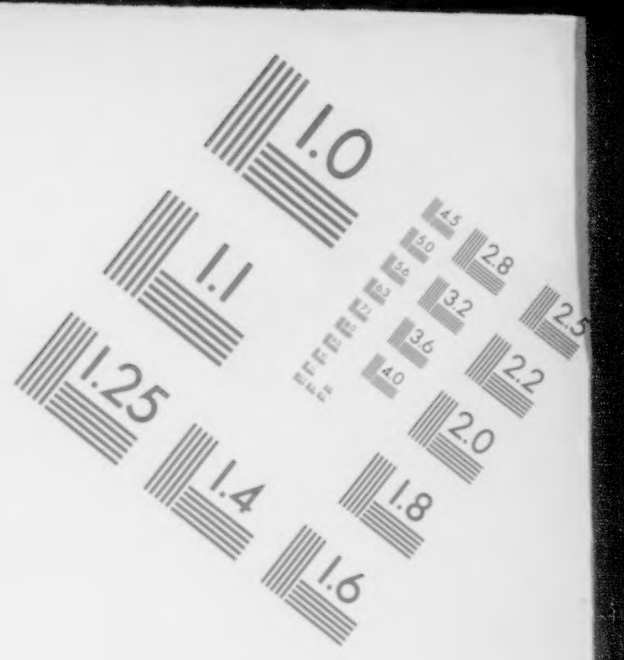

AIIM

Association for Information and Image Management

1100 Wayne Avenue, Suite 1100
Silver Spring, Maryland 20910

301/587-8202

Centimeter

Inches

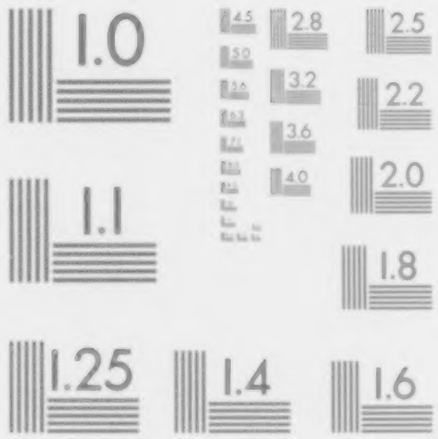

MANUFACTURED TO AIIM STANDARDS
BY APPLIED IMAGE, INC.

VOL. 19

BIBLIOGRAPHIC IRREGULARITIES

MAIN ENTRY: Das Deutsche Reichs - Archiv ...

Bibliographic Irregularities in the Original Document

List volumes and pages affected; include name of institution if filming borrowed text.

_____Page(s) missing/not available:_____

_____Volumes(s) missing/not available:_____

_____Illegible and/or damaged page(s):_____

✓ Page(s) or volumes(s) misnumbered: 57 misnumbered 59, 265 misnumbered 425, 308-309 misnumbered 208-209, 959 misnumbered 956, 973 misnumbered 963

_____Bound out of sequence:_____

_____Page(s) or illustration(s) filmed from copy borrowed from:_____

_____

_____Other:_____

943 L97
Q 19
Columbia University
in the City of New York
Library
Special Fund
Given anonymously

CONTINUATIO SPICILEGII ECCLESIASTICI

Des

Teutschen Reichs-ARCHIVS,

oder

GERMANIÆ SACRÆ DIPLOMATICÆ,

worinnen nicht alleine

Viele merckwürdige Päbst- Käyser- und Königliche, ingleichen unterschiedene andere Diplomata, Urkunden, Recesse und Verträge, welche die Christliche Religion in Teutschland concerniren/ enthalten/

sondern auch

Die Fundationes, Donationes, Statuta Synodalia, Capitulationes, Privilegia, Lehen-Briefe, Bündnisse/ Vergleiche, und andere vortreffliche Documenta derer

Ertz- und Hoch-Stiffter,

dann des

Teutschen und Johanniter-Ordens,

ingleichen der

Gefürstet- und Ungefürsteten unmittelbaren

Reichs-Prælaturen und Abteyen

des Heil. Röm. Reichs Teutscher Nation,

begriffen sind.

Dem Publico zum Besten ans Licht gegeben

von

Johann Christian Lünig.

Leipzig,
Bey Friederich Lanckischens Erben/ 1720.

An den Leser.

Man hätte sich zwar nimmermehr eingebildet, über das bereits edirte Spicilegium Ecclesiasticum des Teutschen Reichs-Archivs, noch eine Continuation ans Licht zugeben, nachdem man aber die Feder wieder ergriffen, und in der von einigen Jahren her gehabten weitläufftigen Correspondenz fortgefahren, auch die kostbarsten und bewährtesten Autores mit zur Hand genommen, so hat man es endlich so weit gebracht, daß es bey dieser ersten Continuation nicht einmahl verbleiben, sondern auch die andere, welche schon zum Druck bereit lieget, bald erfolgen wird. Sonsten ist zu verwundern, daß noch niemand sich unternommen,

die

die Statuta Synodalia derer Ertz- und Hoch-Stiffter in Teutschland zusammen zubringen, da doch selbige zur Erleuterung der Teutschen Kirchen-Historie vieles beytragen. Weil man aber vielleicht die Mühe und Kosten gescheuet; So ist es bishero unterblieben, und also diese Arbeit vor den Collectorem gegenwärtigen Wercks aufgehoben gewesen. Von den vielen andern, und zum Theil noch niemahls herausgekommenen raren Piecen, welche man zum Vorschein gebracht, will man mit Fleiß allhier nichts gedencken, sondern die Materie selbst wird es ausweisen. Im übrigen aber versichert man den Leser, daß mit der ietzigen Collection, und der Andern Continuation des Partis Generalis des Teutschen Reichs-Archivs, welcher noch viele vortreffliche Reichs-Sachen, und zwar vom Anfange des Heil. Röm. Reichs Teutscher Nation, bis auf dieses 1720. Jahr in sich hält, und wovon schon einige Alphabethe gedruckt sind, das gantze Werck seine Endschafft nehmen, und man hernach mit dem Register über dasselbe, so gleichfalls bald fertig ist, schliessen, auch es mit Göttlicher Hülffe also veranstalten wird, damit alles die Leipziger Oster-Meße 1721. zuhaben seyn möge.

Verzeichniß

Verzeichniß
derer in
CONTINUATIONE I.
SPICILEGII ECCLESIA-STICI
des
Teutschen Reichs-Archivs
sich befindlicher Sachen.

I. Absatz.
Von der Christlichen Religion in Teutschland insgemein.

I. Abbts Gregorii II. Breve an den H. Bonifacium, die Bekehrung etlicher Sächsischen Fürsten zum Christl. Glauben betreffend. pag. 1

II. Kayserl Friderici II. Verschreibung gegen den Röm. Stuhl, wegen des Zugs in das gelobte Land, de Anno 1225. 2

III. Kayserl Friderici II. Vollmacht vor Ertz-Bischoff Theodoricum zu Ravenna, als seinen Gesandten in das gelobte Land, de Anno 1234. 3

IV. Pabsts Gregorii IX. Vollmacht vor Ertz-Bischoff Theodoricum zu Ravenna, als seinen Gesandten in das gelobte Land, de Anno 1234. 3

V. Des Röm. Königs Wilhelmi Constitutio, daß ein Abt im H. Röm. Reiche ohne Consens seines Capituls nichts verkauffen solle, de Anno 1255. 4

VI. Des Röm. Königs Richardi Constitution wider die Ketzer und Gottes-Läste-rer, de Anno 1257. 4

VII. Kayserl Rudolphi I. Confirmation aller Privilegien und Freyheiten, so von seinen Vorfahren der Clerisey im Röm. Reiche ertheilet worden, de Anno 1274. 4

IIX. Bulla Pabsts Johannis XXII. worinn er Kayser Ludovicum Bavarum des Reichs und Kayserl. Throns entsetzet, de Anno 1323. 5

IX. Bulla Pabsts Johannis XXII. wider den erwehlten Röm. König Ludovicum Bavarum, daß er von Protection der Ketzer abstehen, auch sich einen Röm. Kayser, bevor er vom Röm. Stuhl nicht confirmiret worden, zu nennen unterlassen solle, de Anno 1323. 12

X. Bulla Pabsts Johannis XXII. vermöge welcher er sich auf Ansuchen derer Gesandten Kayserl Ludovici Bavari erkläret, daß er die Straffe wider ihn zu exequiren noch auff zwey Monate aufschieben und zusehen wolle, ob er sich nach seinem Willen bequemen würde, de Anno 1324. 14

XI. Pabsts Johannis XXII. Bann-Brieff wider Kayser Ludovicum Bavarum, weil er von Protection der Ketzer, auch dem Kayserlichen Titul nicht abgestanden, de Anno 1324. 16

XII. Bulla Pabsts Johannis XXII. wider diejenigen, so das Vicariat im H. Röm. Reiche usurpiren, de Anno 1324. 21

XIII. Kayserl Ludovici Bavari Appellation an ein allgemeines Concilium, wider Pabst Johannem XXII. und dessen gegen ihn gebrauchtes Verfahren, de An. 1324. 22

XIV. Bulla Pabsts Johannis XXII. vermöge welcher er das Creutz wider Kayser Ludovicum Bavarum zu predigen befohlen, de Anno 1326. 35

XV. Bulla Pabsts Johannis XXII worinn er Kayser Ludovicum Bavarum vor sich citiret, sein Urtheil, wegen vertheidigt- und fovirter Ketzerey anzuhören, de Anno 1327. 38

XVI. Bulla Pabsts Johannis XXII. worinn er Kayser Ludovicum Bavarum ermahnet, die Lombardey zu verlassen, de An. 1327. 40

XVII. Bulla Pabsts Johannis XXII. worinn er Kayser Ludovicum Bavarum seiner Bayrischen Lande verlustig und ihn vor einen Patron der Ketzer erkläret, auch denselben zur Verantwortung vor sich nach Avignon citiret, de Anno 1327. 42

XVIII. Bulla Pabsts Johannis XXII. wider die Einwohner der Stadt Rom, daß sie Kayser Ludovicum Bavarum nebst seinen Anhängern aus ihrer Stadt treiben, und selbigem nicht weiter anhängen solten, de Anno 1328. 48

(XVIII.*) Schreiben Kaysers Ludovici Bavari an Bischoff Albertum zu Halberstadt, worinn er sich über das harte Verfahren Pabsts Johannis XXII. beklaget, de Anno 1328. 139

(XVIII.**) Ejusd. Schreiben an Hertzog Otten zu Braunschweig, worinn er sich über das harte Verfahren Pabsts Johannis XXII. beschweret, de Anno 1328. 139

XIX. Bulla Pabsts Johannis XXII. worinn er die Crönung Kaysers Ludovici Bavari, auch alle andre Dinge, die er zu Rom vorgenommen, und sonderlich die Creirung des Castrucii zum Hertzog von Luca vor null und nichtig erkläret, de Anno 1328. 52

XX. Kaysers Ludovici Bavari Processus wider Pabst Johannem XXII. worinn er ihn vor einen Ketzer und in die Acht erkläret, de Anno 1328. 59

XXI. Bulla Pabsts Johannis XXII. wider Kayser Ludovicum Bavarum, worinn er zu einem Ketzer erkläret, auch insgemein allen und ins besondere etlichen Gemeinden verboten wird, ihm weder anzuhangen, noch zu favorisiren, de Anno 1328. 61

XXII. Kaysers Ludovici Bavari Urthell wider Pabst Johannem XXII. de Anno 1328. 65

XXIII. Bulla Pabs Johannis XXII. worinn er allen und jeden bey hoher Straffe verbietet, Kayser Ludovico Bavaro zu assistiren, de Anno 1330. 73

XXIV. Pabsts Clementis VI. Breve an den Ertz-Bischoff zu Magdeburg, die Flagellanten betreffend, de Anno 1349. 76

XXV. Pabsts Innocentii VI. Breve an den Ertz-Bischoff zu Bremen und seine Suffraganeos, das von ihm in Teutschland und Böhmen angestellte Fest des Speers und der Nägel bey der Creutzigung Christi betreffend, de An. 1353. 78

XXVI. Pabsts Innocentii VI. Breve an die Bischöffe zu Würtzburg und Speyer, Hertzog Albrechts in Bayern Wieder-Aussöhnung mit dem Röm. Stuhl betreffend, de Anno 1354. 79

XXVII. Hertzog Ludwigs in Bayern Diploma, vermöge dessen er sich mit dem Röm. Stuhl wieder ausgesöhnet, de An. 1359. 80

XXVIII. Kaysers Caroli IV. Mandatum wider die Irrthümer in der Christlichen Religion, de Anno 1376. 82

XXIX. Des Röm. Königs Wenceslai Diploma, die Beybehaltung Pabsts Urbani VI. auf dem Röm. Stuhle betreffend, de Anno 1379. 83

XXX. Des Röm. Königs Wenceslai Vollmacht an seinen General-Vicarium in Italien, Marggraf Jodocum von Mähren, die Streitigkeiten unter denen gegen einander erwehlten Päbsten zu untersuchen, de Anno 1380. 85

XXXI. Kaysers Sigismundi Constitution, die Kirchen-Freyheit betreffend, de Anno 1433. 86

XXXII. Kaysers Sigismundi Confirmation, derer durch die Synodal-Gesandten mit denen Hußiten accordirten Articul, de Anno 1436. 89

XXXIII. Concordien-Brieff, denen Taboriten ertheilet, de Anno 1436. 90

XXXIV. Pabsts Eugenii IV. Bulla wider das Concilium zu Basel de Anno 1437. 90

XXXV. Pabsts Eugenii IV. anderweite Bulla wider das Concilium zu Basel, de Anno 1437. 92

XXXVI. Königs Renati von Jerusalem und Sicilien Vollmacht vor seine Gesandten auf das Concilium zu Ferrara, de Anno 1438. 94

(XXXVI.*) D. Martin Luthers Appellation von dem Verfahren des Cardinals Cajetani an Pabst Leonem X. de An. 1518. 140

(XXXVI.**) Appellation D. Martin Luthers von dem Verfahren Pabsts Leonis X. wider ihn an ein allgemeines Concilium, de Anno 1518. 143

(XXXVI.***) Pabst Leonis X. neues Decretum wegen des Ablasses, wie solches durch ein besonderes Instrumentum in Teutschland publiciret worden, de Anno 1518. 146

XXXVII. Pabsts Leonis X. Bulla wider D. Martinum Lutherum, de Anno 1520. 95

XXXVIII. Pabsts Leonis X. Bann-Brieff wider D. Martinum Lutherum, de Anno 1521. 99

(XXXVIII.*) Pabsts Leonis X. Bulla wider D. Martin Luthern und andere, publicirt am grünen Donnerstage Anno 1521. aus dem Lateinischen ins Teutsche übersetzet. 148

XXXIX. Pabsts Hadriani VI. Breve an die Reichs-Versammlung zu Nürnberg, Lutherum und seine Anhänger betreffend, de Anno 1522. 101

XL. Pabsts Hadriani VI. Breve an Churfürst Fridericum den Weisen zu Sachsen, daß er Lutherum und seine Angehörige nicht weiter schützen solle, de Anno 1522. 103

XLI. Pabsts Hadriani VI. Instruction vor seinen Nuntium Franciscum Cheregati, was er denen Reichs-Ständen zu Nürnberg, bey gelegener Zeit, Lutheri und seiner Anhänger wegen, proponiren solle, de Anno 1522. 108

XLII. Des Chur-Sächsischen Gesandten, Herrn Philipps von Feilitzsch Protestation wider den Reichs-Abschied zu Nürnberg vom Jahr 1522. so viel das Evangelium und das Wort zu drucken und zu schreiben betrifft, de Anno 1523. 111

XLIII. Kaysers Caroli V. Ausschreiben zu dem, der streitigen Religion wegen, angestellten Tage nach Speyer an Churfürst Johann Friedrichen zu Sachsen und Landgraf Philippen zu Hessen, de Anno 1540. 111

XLIV. Churfürst Johann Friedrichs zu Sachsen und Landgraf Philipps zu Hessen Antwort auf vorherstehendes Ausschreiben Kaysers Caroli V. de Anno 1540. 112

(XLIV.*) Bündniß zwischen Kayser Carolo V. und Pabst Paulo III. wider die Protestirenden in Teutschland aus dem Lateinischen ins Teutsche übersetzet, de Anno 1546. 151

XLV. Abschied derer zu Naumburg versammleten der Augspurgischen Confession verwandten Chur- und Fürsten, wodurch sie sich nochmals zur Augspurgischen Confession bekennet, und selbige mit beygefügter neuen Præfation an Ihre Kayserl. Maj. Ferdinandum I. übersendet, publiciret zu Naumburg am 8. Febr. Anno 1561. 115

XLVI. Bischoffs Henrici zu Augspurg Protestation wider den Religions-Frieden und alles, was der Catholischen Religion und Röm. Stuhle nachtheilig seyn kan, de Anno 1641. 124

XLVII. Bulla Churfürsts Lotharii Francisci zu Maynz als Bischoffs zu Bamberg, die Religions-Veränderung der Printzeßin Elisabeth Christinä zu Braunschweig-Lüneburg-Wolffenbüttel betreffend, de Anno 1707. 124

XLIIX. Instrumentum publicum, wegen der Religions-Veränderung der Printzeßin Elisabeth Christinä zu Braunschweig-Lüneburg-Wolffenbüttel, de Anno 1707. 125

XLIX. Kaysers Caroli VI. Rescriptum an den Grafen von Königseck, den Streit wegen derer sechs geist- und weltl. Doctorum zu Cölln, und die Eingriffe des Päbstlichen Nuntii daselbst in die Kayserlichen Gerechtsamen betreffend, de Anno 1714. 128

L. Kaysers Caroli VI. Rescriptum an den Cardinal von Schrottenbach, als Protectorem Germaniæ, wegen des Streits derer sechs geist- und weltlichen Doctorum zu Cölln, und der Eingriffe des Päbstlichen Nuntii daselbst in die Kayserl. Jura, de Anno 1714. 130

LI. Pabsts Clementis XI. Ausschreiben zu einem Jubilæo, oder Bet- und Buß-Andacht wider die Türcken, de Anno 1715. 132

LII. Bulla Pabsts Clementis XI. worinn er Kayser Carolo VI. verstattet, zu Behuff des Türcken-Krieges von allen geistlichen Gütern in seinen Erb-Landen den Zehenden zu nehmen, de Anno 1716. 134

II. Absatz.

Vom Pabst und Röm. Stuhl in soweit, als sie mit den Röm. Kaysern und Reiche einige Connexion gehabt.

I. Kaysers Constantini M. Diploma, vermöge dessen er dem Röm. Stuhle das sogenannte Patrimonium Petri geschencket, 153

II. Kaysers Ludovici Pii Diploma, worinn er Pabst Paschali I. das von Kayser Carolo M. dem Röm. Stuhle concedirte Patrimonium Petri bestätiget, de Anno 817. 157

III. Kaysers Ottonis M. Verschreibung gegen Pabst Johannem XII. daß er den Römischen Stuhl bey dem Besitz aller innenbenannten Provintzien ungekräncket lassen und schützen wolle, de Anno 962. 159

IV. Kaysers Henrici II. Verschreibung gegen Pabst Benedictum IIX. daß er den Römischen Stuhl bey dem Besitz aller innenbenannten Provintzien und Gerechtsamen ungekräncket lassen und schützen wolle, de Anno 101-. 161

V. Diploma der Marggräfin Mathildis von

Este, vermöge dessen sie die dem Römischen Stuhle bey Lebzeiten Pabsts Gregorii VII. gethane Schenckung aller ihrer Güter renoviret, de Anno 1102. 163
VI. Eid, welchen Kayser Otto IV. Pabst Innocentio III. geschworen, de Anno 1209. 164
VII. Kaysers Ottonis IV. Verschreibung, daß er Pabst Innocentio III. an seinen Gerechtsamen keinen Eintrag thun, sondern ihm vielmehr zu Handhab- und Behauptung derselben treulich beystehen wolle, de Anno 1209. 164
IIX. Eid, welchen Kayser Fridericus II. Pabst Innocentio III. geschworen, de An. 1213. 165
IX. Kaysers Friderici II. Verschreibung, daß er Pabst Innocentio III. an seinen Gerechtsamen keinen Eintrag thun, sondern ihm vielmehr zu Handhab- und Behauptung derselben treulich beystehen wolle, de Anno 1213. 166
X. Kaysers Friderici II. Eyd, den er Pabst Honorio III. im Jahr 1219. geschworen. 167
XI. Ejusd. Verschreibung gegen Pabst Honorium III. daß er ihm an seinen Gerechtsamen keinen Eintrag thun, sondern vielmehr zu Handhab- und Behauptung derselben treulich beystehen wolle, de An. 1219. 168
XII. Consens derer Stände des Heil. Röm. Reichs in vorherstehende Verschreibung, de Anno 1220. 169
XIII. Kaysers Friderici II. Edictum, die Restitution derer von der Marggräfin Mathildis von Este dem Römischen Stuhle vermachten, aber biß daher demselben entzogenen Herrschafften betreffend, de Anno 1220. 169
XIV. Kaysers Rudolphi I. Vollmacht vor den Probst zu St. Wido zu Speyer, in seinem Namen dem Pabst einen Eyd zu leisten, de Anno 1274. 171
XV. Kaysers Rudolphi I. Eyd, den er Pabst Gregorio X. zu Lausanne Anno 1275. geschworen. 171
XVI. Ejusd. Eid gegen Pabst Gregorium X. daß er ihm an seinen Gerechtsamen keinen Eintrag thun, sondern vielmehr, zu Handhab- und Behauptung derselben treulich beystehen wolle, de Anno 1275. 172
XVII. Ejusd. Ratification alles desjenigen, was der Probst zu St. Gvidonis zu Speyer in seinem Namen am Päbstl. Hofe tractiret, de Anno 1275. 174
XIIX. Kaysers Rudolphi I. Vollmacht und Creditiv vor innenbenennte Gesandten, daß er die im Exarchat liegende Städte von dem Kayserl. Gehorsam loß zehlen, und an den Röm. Stuhl weisen solle, de Anno 1278. 175
XIX. Kaysers Rudolphi I. Gesandtens Diploma, vermöge dessen er die im Exarchat befindliche Landschafften und Städte ihres dem Kayser geleisteten Eydes erlassen und an den Röm. Stuhl gewiesen de Anno 1278. 176
XX. Kaysers Rudolphi I. Confirmation alles desjenigen, was sein Gesandter Pabst Nicolao III. versprochen, de Anno 1279. 177
XXI. Kaysers Rudolphi I. Confirmation aller von seinen Vorfahren dem Römischen Stuhl ertheilten Freyheiten, worinn er zugleich den Eyd, welchen sich sein Cantzler in denen Städten des Exarchats schweren lassen, cassiret, de Anno 1279. 179
XXII. Derer Fürsten des Römischen Reichs Ratification der vorherstehenden Bestetigung derer von den Römischen Kaysern dem Röm. Stuhle ertheilten Freyheiten, de Anno 1279. 181
XXIII. Pfaltzgraf Ludovici bey Rhein, ingleichen derer Hertzoge Johannis und Adelberti zu Sachsen, und Marggraf Ottonis zu Brandenburg Confirmation der von Kayser Rudolpho I. dem Römischen Stuhl ertheilter Bestätigung seiner Freyheiten, de Anno 1279. 182
XXIV. Marggraf Ottens zu Brandenburg Ratification der von Kayser Rudolpho I. dem Römischen Stuhl ertheilten Confirmation seiner Freyheiten, de Anno 1279. 183
XXV. Des Römischen Königs Alberti I. Bestetigung aller Privilegien und Freyheiten des Römischen Stuhls, de Anno 1303. 184
XXVI. Des Röm. Königs Henrici VII. Vollmacht vor seine Gesandten an den Röm. Stuhl, Pabst Clementi V. seinet wegen den Eid zu leisten, de Anno 1309. 184
XXVII. Des Röm. Königs Henrici VII. Confirmation aller Privilegien und Freyheiten des Römischen Stuhls, de Anno 1310. 185
XXIIX. Des Röm. Königs Henrici VII. Eid, so er der Röm. Kirche Anno 1311. geschworen. 187
XXIX. Instrumentum über innen befindliche Bullam Donationis Ottonis M. gewisser Grafschafften an den Röm. Stuhl, de Anno 1339. 188
XXX. Instrumentum, den von Kayser Carolo IV. dem Röm. Stuhl geleisteten Eid betreffend, de Anno 1347. 190
XXXI. Des Röm. Königs Caroli IV. Verschreibung gegen den Röm. Stuhl, ihn bey seinen Gerechtsamen und Privilegiis zu lassen, de Anno 1347. 194
XXXII. Kaysers Caroli IV. Diploma, die Restitution derer ehemaligen Gerechtsamen und Freyheiten des Röm. Stuhls betreffend, de Anno 1368. 200
XXXIII. Königs Sigismundi in Hungarn Verschreibung wie er sich gegen den Römischen Stuhl verhalten wolle im Fall er Röm. Kayser werden solte, de Anno 1410. 202
XXXIV. Eyd, welchen Kayser Sigismundus Pabst Eugenio IV. geleistet, de Anno 1433. 203

III. Absatz.

Von Ertz-Stifftern, auch Teutschem und Johanniter-Orden.

I. Vom Ertz-Stifft und Churfürstenthum Mayntz.

I. Ertz-Bischoffs Hattonis zu Mayntz Beschwerungs-Schreiben an Pabst Stephanum VII. daß er Mähren dem Bäyrischen Metropolitan-Rechte entzogen und einem eigenen Ertz-Bischoffe unterworffen, de Anno 900. 204
II. Ertz-Bischoffs Alberti I. zu Mayntz Diploma, vermöge dessen er, aus Päbstlicher Macht dem Closter Breitungen die Tauffe und das Begräbniß verliehen de Anno 1112. 206
III. Pabsts Alexandri IV. Brieff an die Bischöffe zu Prage und Olmütz, daß sie König Primislaum III. Ottocarum in Böhmen in Abwesenheit des Ertz-Bischoffs zu Mayntz salben und crönen sollen, de Anno 1259. 206
IV. Breve Pabsts Benedicti XII. worinn er Bischoff Ernsten zu Prag von der Metropolitanat-Jurisdiction Ertz-Bischoff Heinrichs zu Mayntz loßspricht, de Anno 1341. 207
V. Pabsts Benedicti XII. Concession vor Bischoff Ernsten zu Prage, daß er in der Kirche zu Prage Königs Johannis in Böhmen Sohn Carolum zum Könige salben und crönen möge, de Anno 1341. 208
VI. Bulla Pabsts Clementis VI. wodurch er das Bischoffthum Prage zu einem Ertz-Bischoffthum gemacht und von der Chur-Mayntzischen Jurisdiction eximiret, de Anno 1343. 208
VII. Pabsts Clementis VI. anderweite Bulla, wodurch er das neue Ertz-Bischoffthum Prage von der Jurisdiction des Ertz-Bischoffs zu Mayntz eximiret, de Anno 1344. 210
IIX. Ertz-Bischoffs Henrici III. zu Mayntz Bündniß mit denen Grafen zu Schwartzburg, Hohenstein und Orlamünde, de Anno 1345. 211
IX. Ertz-Bischoffs Henrici III. zu Mayntz Bündniß mit denen Grafen zu Schwartzburg und Hohenstein, de Anno 1349. 214
X. Raugraff Philipps zu alten und neuem Limburg Diploma, worinn er Ertz-Bischoff Adolpho zu Mayntz, die Oeffnung in allen seinen Schlössern, Burgen und Städten verstattet de Anno 1380. 216
XI. Hansen Hubenrysses Brieff worinn er bekennet, daß er von Chur-Mayntz und Pfaltz zum Amtmann über die Burg Hoheneck gesetzet worden, de Anno 1411. 217
XII. Burg-Frieden zwischen Churfürst Johannsen zu Mayntz, und Churfürst Ludwigen zu Pfaltz über das Schloß Hoheneck, de Anno 1411. 217
XIII. Einigung zwischen Churfürst Johannsen zu Mayntz, Bischoff Johannsen zu Würtzburg, Abt Johansen zu Herßfeld, und denen Landgrafen Friedrich Wilhelm und Friedrichen zu Thüringen, einander mit Rath und That beholffen zu seyn, de Anno 1413. 219
XIV. Vertrag zwischen Bischoff Conraden zu Mayntz und denen Grafen Ernst und Ludwigen von Gleichen, wegen des Schlosses Blanckenheim, de Anno 1420. 219
XV. Churfürst Conrads zu Mayntz und Churfürst Ludwigs zu Pfaltz Burg-Frieden über das Schloß Hoheneck, de Anno 1430. 220
XVI. Richtung zwischen Chur-Mayntz und Pfaltz, durch die Churfürsten zu Cölln, Trier und Sachsen Anno 1495. aufgerichtet. 222
XVII. Vereinigung derer fünff Chur- und Fürsten, Mayntz, Trier Pfaltz, Würtzburg und Hessen, de Anno 1553. 225
XVIII. Kayſers Caroli V. Protectorium vor das Closter Arnsburg, worinn er declariret, daß Chur-Mayntz die einzige

Obrigkeit in weltlichen Dingen über daſſelbe habe, de Anno 1547. 227

XIX. Vergleich zwiſchen Churfürſt Wolffgang zu Mayntz und Landgraf Ludwigen zu Heſſen, wegen allerhand Irrungen über einige Dinge in der hohen Marck bey Urſel, de Anno 1599. 228

XX. Urtheil Churfürſt Johann Philipps zu Mayntz und ſeines Dom-Capituls wider den Baron Philipp Ludwig von Reiffenberg, de Anno 1668. 229

II. Vom Ertz-Stifft und Churfürſtenthum Trier.

I. Diploma, vermöge deſſen König Carolus ſimplex in Franckreich die Abtey St. Servatii zu Maſtricht an das Ertz-Stifft Trier reſtituiret, de Anno 919. 230

II. Des Königs in Franckreich, Caroli Simplicis anderweites Diploma, vermöge deſſen die Abtey St. Servatii zu Maſtricht dem Ertz-Stifft Trier reſtituiret worden, de Anno 919. 230

III. Bunds-Brieff zwiſchen Graf Heinrichen zu Lützenburg und der Stadt Trier, de Anno 1302. 231

IV. Des Röm. Königs Friderici III. Privilegium vor Ertz-Biſchoff Jacoben zu Trier, in Puncto der Mann-Bücher, und der darinnen befindlichen Lehen, Pfandſchafften und andern, de Anno 1442. 232

V. Bündniß zwiſchen Grafen, Herren, Ritterſchafft und Städten im Ertz-Stifft Trier, die Ein- und Annehmung eines künfftigen Ertz-Biſchoffs und Churfürſtens betreffend, de Anno 1456. nebſt der Stadt Coblentz Vidimus darüber, de Anno 1470. 233

VI. Kayſers Friderici III. Mandatum an Städte und Landſchafft des Ertz-Stiffts Trier, vermöge deſſen er vorherſtehendes Bündniß caſſiret, de Anno 1457. 235

VII. Pabſts Calixti III. Breve an die Stadt Trier, die Caſſirung obſtehenden Bündniſſes betreffend, de Anno 1457. 236

IIX. Kayſers Friderici III. Privilegium vor Churfürſt Johannem zu Trier, daß alle ſeines Ertz-Stiffts Unterthanen vor ſeinem Hof-Gericht zu ſtehen gehalten ſeyn ſollen, de Anno 1458. 236

IX. Anderweites Bündniß zwiſchen Grafen, Herren, Ritterſchafft und Städten im Ertz-Stifft Trier, die Ein- und Annehmung eines künfftigen Ertz-Biſchoffs und Churfürſtens zu Trier betreffend, de Anno 1501. nebſt der Stadt Coblentz Vidimus darüber, de Anno 1502. 237

X. Receß zwiſchen Churfürſt Johann Ludwigen zu Trier an einem; Dann ſeinen geiſt- und weltl. Ständen am andern Theile, de Anno 1544. 239

XI. Churfürſts Lotharii zu Trier und ſeines Dom-Capituls Revers, daß die ihnen von der Ertz-Stifft Trieriſchen Ritterſchafft gethane Offerten, aus keiner Obligation ſondern freyem Willen geſchehen, und ihr deſſentwegen kein Nachtheil entſtehen ſolle, de Anno 1622. 240

XII. Ausſpruch wegen des in der Ertz-Biſchöfflichen Hoff-Capelle zu Trier verwahrten Stückleins vom Rocke Chriſti, de Anno 1631. 241

XIII. Inſtrumentum über die von der Stadt Trier Churfürſt Philipp Chriſtophen zu Trier geleiſtete Huldigung de An. 1634. 243

XIV. Receß zwiſchen Churfürſt Philipp Chriſtophen zu Trier und ſeinen geiſt- und weltlichen Ständen, die zu Erhaltung der Landes-Defenſion und Neutralität erforderte Unkoſten betreffend, de Anno 1634. 247

XV. Receß zwiſchen Chur-Trier und der Nieder-Rheiniſchen im Ertz-Stifft Trier wohnenden Ritterſchafft, wegen der Winter-Quartiers-Gelder, de Anno 1678. nebſt einem Moderations-Schein wegen ſolcher Gelder, de eod. Anno 250

XVI. Chur-Trieriſche Urtheile in puncto Juris Retractus der Trieriſchen Ritterſchafft, de Anno 1693. & 1694. 251

XVII. Kayſers Joſephi Promotoriales vor einige aus der Chur-Trieriſchen Ritterſchafft in Puncto Juris Retractus, de Anno 1710. 251

III. Vom Ertz-Stifft und Churfürſtenthum Cölln.

I. Kayſers Ottonis IV. Urkund, daß die Pfaltzgrafen bey Rhein dem Ertz-Stifft Cölln dasjenige überlaſſen, was ſie bißher noch von dem Hertzogthum Engern und Weſtphalen, beſeſſen, de An. 1201. 252

II. Pabſts Innocentii III. Breve an Ertz-Biſchoff Adolphum zu Cölln, daß er ſich bekehren ſolle, de Anno 1206. 254

III. Erneurte Allianz zwiſchen Ertz-Biſchoff Theodorico zu Cölln und Hertzog Heinrichen zu Lothringen, de Anno 1208. 253

IV. Pabſts Innocentii IV. Breve an Ertz-Biſchoff Conradum zu Cölln, worinn er ihn zum Legaten des Röm. Stuhls in Teutſchland ernennet, de Anno 1248. 253

V. Breve Pabſts Innocentii IV. an Ertz-Biſchoff Conradum zu Cölln, daß er Graf Gebhardum von Fryburg, ſo bald, als es möglich, mit einem Biſchoffthum providiren ſolle, de Anno 1248. 254

VI. Breve Pabſts Innocentii IV. an Ertz-Biſchoff Conradum zu Cölln, die vorige Sache betreffend, de Anno 1248. 254

VII. Pabſts Gregorii XII. Conceſſion vor die Einwohner des Ertz-Stiffts und Stadt Cölln, daß ſie ſich einen Beicht-Vater nach ihrem Belieben erwehlen mögen, de Anno 1411. 254

IIX. Kauff-Brieff, vermöge deſſen Pfaltzgraf Otto bey Rhein Kayſerswerth mit ſeinen Pertinentien an Churfürſt Theodoricum II. zu Cölln verkaufft, de Anno 1440. 255

IX. Herrn Johannis von der Marck Vidimus gewiſſer Briefe, das Erb-Schencken-Amt im Ertz-Stifft Cölln betreffend, vor Graf Philipſen zu Virnenburg, de Anno 1468. 257

X. Vergleich zwiſchen Churfürſt Servian zu Cölln und ſeinem Dom-Capitul an einem; Dann dem Herrn von Drachenfelts und ſeinen Helffers-Helffern am andern Theil, wegen des Schloſſes Drachenfelts und der Pfandſchafft des Schloſſes und Amts Walckenburg, de Anno 1508. 258

XI. Bulla Pabſts Pii II. vermöge welcher das Stifft Utrecht dem Juri Metropolitano des Ertz-Stiffts Cölln entriſſen worden, de Anno 1561. 258

XII. Kayſerliches Decretum an die beyden Chur- und Fürſtlichen Directoria die von dem Churfürſten zu Cölln und Hertzogen zu Sachſen-Lauenburg, wegen der Hertzogthümer Engern und Weſtphalen geſuchte Seſſion und Stimme und derenthalben unter ſich verglichene Alternation betreffend, de Anno 1664. 266

XIII. Churfürſt Maximilian Heinrichs zu Cölln Manifeſt wider die Stadt Cölln, de Anno 1668. 266

XIV. Bündniß zwiſchen der Cron Franckreich und Churfürſt Maximiliano Henrico zu Cölln, de Anno 1672. 268

XV. Bündniß zwiſchen Chur-Cölln und dem Hoch-Stifft Münſter, de Anno 1672. 270

XVI. Poſtulata Churfürſt Maximilian Heinrichs zu Cölln an die Herren General-Staaten der vereinigten Niederlande, de Anno 1672. 272

XVII. Vergleich zwiſchen Chur-Cölln und denen General-Staaten der vereinigten Niederlande, wegen Demolirung der von denen letztern zu Bonn, Lüttig und Huy erbaueten Fortifications-Wercker, de Anno 1717. 274

IV. Vom Ertz-Stifft Saltzburg.

I. Pabſts Agapiti Bulla, wodurch er den Streit zwiſchen Ertz-Biſchoff Gerardo zu Saltzburg, und dem abgeſetzten Heroldo beygeleget, auch jenem das Pallium beſtätiget, de Anno 946. 275

II. Pabſts Alexandri III. Breve an den Probſt und das Chor zu Saltzburg, wegen ihres Verfahrens wider ihren Ertz-Biſchoff Adalbertum, de Anno 1174. 277

III. Pabſts Alexandri III. Breve an Ertz-Biſchoff Conradum zu Mayntz, die Reſtitution Ertz-Biſchoffs Adalberti zu Saltzburg in ſeine Dignität betreffend, de Anno 1174. 277

IV. Pabſts Alexandri III. Breve an Ertz-Biſchoff Adalbertum zu Saltzburg, worinn er ihn, wegen ſeiner Abſetzung tröſtet, de Anno 1174. 278

V. Pabſts Innocentii IV. Breve an Ertz-Biſchoff Conradum zu Saltzburg, einige Canonicos im Stifft Berchtesgaden betreffend, de Anno 124. 278

VI. Ertz-Biſchoffs Wolff Dietrichs zu Saltzburg Mandatum, das Ausziehen der Evangeliſchen aus ſeinem Ertz-Stifft betreffend, de Anno 1588. 279

Anhang

Zu denen Ertz-Stifftern.

V. Vom Ertz-Stifft/ nunmehro Hertzogthum Magdeburg.

I. Fundation des Cloſters Bergen im Ertz-Stifft Magdeburg, de Anno 937. 280

II. Kauff-Brieff, vermöge deſſen Biſchoff Volhard zu Halberſtadt dem Ertz-Stifft Magdeburg Seehauſen verkaufft, de Anno 1257. 281

III. Diploma, Krafft dessen Graf Otto von Brena Burg und Stadt Wettin dem Ertz-Stifft Magdeburg geschencket, de Anno 1288. 281

IV. Des Röm. Königs Sigismundi Quittung über die von Ertz-Bischoff Günthers zu Magdeburg Gesandten, nach empfangener Reichs-Lehen erlegten Lehens-Gebühren, de Anno 1417. 282

V. Ertz-Bischoffs Ernesti zu Magdeburg, als Päbstl. Commissarii Publication des von Pabstst Alexandro VI. in denen Chur- und Fürstl. Sächsischen Landen zu feyren angeordneten St. Annen-Fests, de Anno 1495. 282

VI. Kauff-Contract, vermöge dessen Ertz-Bischoff Ernst zu Magdeburg dem Closter Marienzelle 50. Rheinische Gulden jährlicher Zinse an den Gefällen des Rathhauses zu Qverfurt verkaufft, de Anno 1502. 286

VII. Des Raths zu Qverfurt Verpflichtung, daß er vorherstehendem Kauff-Contract in allem nachkommen wolle, de Anno 1502. 287

IIX. Capitulation Ertz-Bischoffs Alberti zu Magdeburg, gebohrnen Marggrafens zu Brandenburg, de Anno 1513. 288

IX. Capitulation Ertz-Bischoffs Johann Friedrichs zu Magdeburg, gebohrnen Marggrafens zu Brandenburg, de An. 1577. 292

X. Ertz-Bischoffs Christian Wilhelms zu Magdeburg Extension seiner mit dem Dom-Capitul zu Magdeburg An. 1594. concipirten im Jahr 1608. aber eidlich ratificirten und in des Spic. Eccl. dieses Wercks I. Th. Fortsf. unter dem Ertz-Stifft Magdeburg p. 44. befindl. Capitulation, de Anno 1614. 298

XI. Churfürsts Friedrich Wilhelms zu Brandenburg Revers, daß er sich, wegen der vom Dom-Capitul zu Magdeburg formirten Prætension, nach Untersuchung der Sache also erklären wolle, wie es billig und dem Instrumento Pacis gemäß, de Anno 1650. 306

XII. Vergleich zwischen dem Herrn Administratore des Primat- und Ertz-Stiffts Magdeburg Hertzog Augusto zu Sachsen an einem; Dann dessen Dom-Capitul am andern Theile, unterschiedener Irrungen und Beschwerden halber, de Anno 1676. 306

VI. Vom Ertz-Stifft/ nunmehro Hertzogthum Bremen.

I. Diploma, vermöge dessen der Röm. König Philippus II. dem Ertz-Stifft Bremen Burg und Grafschafft Stade restituiret, de Anno 1189. 312

II. Ertz-Bischoffs Ottonis zu Bremen Diploma, worinn er bekennet, daß er die Lehen-Stücke, so im Stifft Merseburg gelegen, und seinem Ertz-Stifft zugehöret, der Abtey Pegau verkaufft, de Anno 1405. 312

III. Pabsts Pii IV. Breve an den Ertz-Bischoff zu Bremen wegen der Statuten des Concilii zu Trient, de Anno 1564. 313

IV. Pabsts Pii V. Breve an den Ertz-Bischoff zu Bremen, wegen des Concilii zu Trient, und dessen Besuchung, de Anno 1566. 314

V. Königlicher Schwedischer Commissions-Receß, vermöge dessen allen in den Fürstenthümern Bremen und Verden eingerissenen Beschwerden gründlich abgeholffen, und die Landes-Verfassung derselben auf einen gewissen Fuß gesetzet worden, de Anno 1692. 315

VII. Vom Teutschen und Johanniter-Orden.

(I.) Vom Teutschen Orden.

I. Statuta, Satz- und Ordnungen des Ritter-Ordens der H. Jungfrauen Mariä zu Jerusalem, de Anno 1099. 356

II. Herrn Svvederi von Dingede Diploma Donationis des Guts Lankarn an das Teutsche Ordens-Haus zu Jerusalem, de Anno 1218. 360

III. Landgraf Ludwigs des VI. in Thüringen Privilegium vor den Teutschen Orden, daß dessen in seinen Landen gelegene Güter von allen Beschwerungen, auch die Ordens-Brüder und ihre Leute von allen Personal-Oneribus frey seyn sollen, de Anno 1225. 361

IV. Bischoffs Ottonis zu Utrecht Confirmation eines Verkauff-Briefs über eine Hufe Landes an das Teutsche Hauß zu Utrecht, de Anno 1235. 361

V. Diploma Donationis einiger Güter an das Teutsche Ordens-Hauß zu Utrecht, de An. 1258. 362

VI. Graf Florentii zu Holland Diploma, wor-

worinn er dem Teutschen Hause zu Utrecht das Jus Patronatus über die Kirche zu Leyden conferiret, de Anno 1258. 362

VII. Bischoffs Henrici zu Utrecht Privilegium vor die Ritter des Teutschen Hauses zu Utrecht, daß sie von Victualien und Kleidung Zoll-frey seyn sollen, de Anno 1258. 362

IIX. Ejusdem Confirmatio Privilegii vor die Teutschen Ordens-Herren zu Coblentz, daß sie alle Jahre 100. Faß Wein Zollfrey durch sein Stifft mögen führen lassen, de Anno 1259. 363

IX. Hugonis von Reno und seiner Ehefrau Diploma Donationis einiger Güter an das Teutsche Ordens-Haus zu Utrecht, de Anno 1263. 363

X. Eorundem anderweites Diploma Donationis einiger Güter an das Teutsche Ordens-Haus zu Utrecht, de Anno 1267. 363

XI. Graf Johannis zu Sayn Privilegium vor die Teutschen Herren zu Coblentz, daß sie Valendar und Malendar ohne männigliches Eintrag aufbauen und niederlegen, den Weinberg zu Malendar lesen und von ihren Gütern und Schaffen nichts geben sollen, de Anno 1292. 364

XII. Bischoffs Gvidonis zu Utrecht Privilegium vor die Ritter des Teutschen Hauses zu Coblentz, daß sie alle Jahr 100. Faß Wein mögen Zoll-frey durch sein Stifft führen lassen, de Anno 1302. 365

XIII. Diploma, das Jus Patronatus des Teutschen Ordens-Hauses zu Utrecht über eine Capelle zu Leiden betreffend, de An. 1303. 365

XIV. Graf Gottfrieds zu Sayn Ernevr- und Bestätigung der Privilegien vor das Teutsche Ordens-Haus zu Coblentz, de Anno 1339. 365

XV. Des Land-Commenthurs zu Utrecht Diploma Cessionis eines den Teutschen Ordens-Herren daselbst zugehörigen Hauses an Tydeman Langen, de Anno 1344. 366

XVI. Bischoffs Johannis zu Utrecht Diploma, die Cession einiger Güter von den Tafel-Gütern seines Hoch-Stiffts an das Teutsche Ordens-Haus daselbst betreffend, de Anno 1346. 366

XVII. Des Land-Commenthurs zu Utrecht Tausch-Brieff mit dem Capitul zu St. Petri in Utrecht über einige Güter, de Anno 1347. 367

XIIX. Bischoffs Johannis zu Utrecht Confirmation über des Land-Commenthurs zu Utrecht Tausch-Brieff über einige Güter mit dem Capitul zu St. Petri in Utrecht, de Anno 1348. 367

XIX. Kayſers Caroli IV. Confirmation des von Chur-Maynz und Pfaltz gethanen Spruchs zwischen den Herren des Teutschen Hauses zu Nürnberg und der Stadt Nürnberg, der Wald-Gerechtigkeit halber daselbst, de Anno 1356. 368

XX. Gräntz-Vergleich zwischen Bischoff Heinrichen von Ermeland und den Teutschen Ordens-Herren in Preussen, nebst Pabsts Gregorii XI. Confirmation darüber, de Anno 1374. 368

XXI. Bekänntniß derer Niederländischen Commenthuren des Teutschen Ordens, daß ihnen, mit ihrem guten Genügen ein Land-Commenthur von dem obristen Meister des Teutschen Ordens nach Utrecht gesetzet worden, de Anno 1444. 372

XXII. Vergleich zwischen dem Land-Commenthur des Teutschen Ordens zu Utrecht und dem Stadthalter der Westphälischen Baleyen, die Häuser zu Tiller und Ottmarsen betreffend, de Anno 1453. 373

XXIII. Anderweiter Vergleich inter eosdem, wegen der Häuser zu Tiller und Ottmarsen, de Anno 1453. 374

XXIV. Endlicher Vergleich inter eosdem, der Häuser zu Tiller und Ottmarsen halber, de Anno 1456. 375

XXV. Hertzogs Wilhelms zu Jülich und Geldern Privilegium vor die Teutschen Ordens-Herren, daß sie, ihrer Güter wegen, in seinen Landen vor keinem Gerichte, sondern vor denen regierenden Herren belanget werden sollen, de Anno 1475. 376

XXVI. Ertz-Hertzogs Maximiliani von Oesterreich und seiner Gemahlin Mariä, als Hertzogen von Burgund und in Niederlanden Confirmation aller Privilegien und Freyheiten, so die Ritter des Teutschen Hauses in ihren Landen haben, de Anno 1478. 376

XXVII. Vergleich zwischen dem Meister Teutschen Ordens an einem; Dann denen Schutz- und Schirms-Verwandten, auch Leibeigenen und Hinterseſſen zu Althausen am andern Theile, einiger, wegen der Cent und hohen Obrigkeit auch des Erb-Schirms zu Althausen, entstandenen Irrungen halber, de Anno 1545. 377

XXIIX. Diploma Translationis des Juris Patronatus der Kirche zu Maersen an Herrn Anthonium von Maerthen, so

von dem Land-Commenthur des Teutschen Ordens zu Utrecht geschehen, de Anno 1553. 378
XXIX. Huldigungs-Eid, welchen der Land-Commenthur des Teutschen Ordens zu Marpurg denen Landgrafen zu Hessen Anno 1567. geleistet. 379
XXX. Schutz- und Versicherungs-Brieff, welchen die Landgrafen zu Hessen dem Land-Commenthur zu Marpurg, nach abgelegter Huldigung, im Jahr 1567. gegeben. 380
XXXI. Des Meisters Teutschen Ordens, Herrn Georgii, Mandatum an den Land- und andre Commenthurs der Baley Utrecht, daß sie niemanden in Sachen, so zu Kräncku̇ng ihrer Privilegien und Freyheiten gereichen, gehorchen, sondern sich denen, die ihnen dergleichen anmuthen, wiedersetzen sollen, de Anno 1570. 381
XXXII. Vergleich zwischen dem Rath zu Leiden und dem Land-Commenthur des Teutschen Ordens-Hauses zu Utrecht, einiger Irrungen halber, de Anno 1592. 382
XXXIII. Kayſers Ferdinandi II. Diploma Donationis über die Grafschafft Weickersheim an den Teutschen Orden, de Anno 1637. 385
XXXIV. Der Kayserlichen subdelegirten Commissarien zu Nürnberg Urtheil und Ausspruch in Sachen des Dorffs Althausen wider des hochlöblichen Ritterlichen Teutschen Ordens Regierung zu Mergentheim, de Anno 1651. 386
XXXV. Eorundem Declaration wegen eines gewissen Passus in vorherstehendem Urtheil und Ausspruch, de Anno 1651. 386
XXXVI. Vergleich zwischen der Ritterschafft und Städten der Provintz Ober-Yssel an einem; Dann der Geistlichkeit daselbst am andern Theile, die Güter des Teutschen Ordens betreffend, de An. 1663. 387
XXXVII. Kayſers Leopoldi Urtheil wider Gisbertum von Bergen, Commenthurn des Teutschen Ordens zu Ottmarsheim, wegen der von ihm dem Teutschen Orden veräuserten Güter, de Anno 1674. 388
XXXIIX. Kayserl. Commissions-Decret an die Reichs-Versammlung zu Regenspurg um dem Teutschen Orden zur Restitution seiner im Elsaß, Burgund und Lothringen gelegenen Commenden, quoad utile Dominium & passam Jurisdictionem zu verhelffen, de Anno 1684. 389
XXXIX. Eid, welchen die Liefländischen Stände König Sigismundo Augusto in Polen, durch ihre Deputirten zu Vilna leisten lassen. 390
XL. Eid eines Herrmeisters in Liefland, so er der Cron Polen geleistet. 390

(II.) Vom Johanniter-Orden.

I. Pabſts Clementis V. Bulla, worinn er einige Güter, so denen Tempel-Herren zuständig gewesen, dem Maltheser- oder Johanniter-Orden verschrieben, de An. 1310. 390
II. Pabſts Johannis XXII. Vergleich zwischen dem König in Arragonien und dem Johanniter-Orden, de Anno 1317. 391
III. Pabſts Johannis XXII. anderweiter Vergleich zwischen dem Könige in Arragonien und dem Johanniter-Orden, de Anno 1317. 392
IV. Bekänntniß des Commenthurs vom Johanniter-Orden zu St. Catharinen in Utrecht, daß der Johanniter-Orden von Graf Wilhelmen in Holland die Kirche von Westmünster zu Middelburg mit allen ihren Pertinentien erhalten, de Anno 1326. 396
V. Graf Wilhelms von Holland Privilegia und Freyheiten vor das Johanniter-Ordens-Haus zu St. Catharina in Utrecht, de Anno 1332. 396
VI. Statuta des Johanniter- oder sogenannten Maltheser-Ordens, de Anno 1584. nebſt Pabſts Sixti V. Confirmation, darüber de Anno 1586. 397
VII. Vergleich zwischen Hertzog Julio zu Braunschweig und Lüneburg, ingleichen Bischoff Heinrich Julio zu Halberstadt an einem; Dann dem Herrn Meister des Johanniter-Ordens in der Marck, etc. am andern Theile, wegen der Comptorey Süplingburg, de Anno 1591. 478
IIX. Conclusum trium Collegiorum S. R. J. in der Johanniter-Ordens-Sache daß kein Ausländischer und von Teutschem Geblüth nicht entsprossener in solches Ordens Teutsche Priorat, noch weniger zum Genuß einiger in Teutschland gelegener Commenden und Güter, oder auch Pensionen zugelassen werden solle, de An. 1706. 480

IV. Absatz.

Von Hoch-Stifftern.

I. Vom Hoch-Stifft Bamberg.

I. Kayſers Henrici II. Diploma, vermöge dessen er dem Dom-Capitul zu Bamberg Fürth geschencket, de Anno 1007. 480
II. Pabſts Benedicti IIX. Confirmatio Privilegiorum des Hoch-Stiffts Bamberg, de Anno 1012. 481
III. Kayſers Henrici IV. Diploma Krafft dessen er der dem Dom-Capitul zu Bamberg gehörigen Stadt Fürth, den nach Nürnberg transferirten Marckt wieder zu halten, auch die Zoll- und Müntz-Freyheit verstattet, de An. 1062. 482
IV. Kayſers Friderici I. Diploma vor Bischoff Eberharden zu Bamberg, worinn er ihm das Investitur- auch Erb-Schutz-Vogtey-Recht über die Abtey Altaha übergiebt, de Anno 1152. 483
V. Ertz-Bischoffs Eberhardi zu Saltzburg Diploma vor Bischoff Eberhardum zu Bamberg, de Anno 1161. 483
VI. Der Hertzogin Anaſtaſiæ zu Stettin Confirmation der von ihrem Sohne Bugislao der Abtey zu St. Michaelis vor Bamberg geschehenen Donation, de Anno 1226. 484
VII. Hertzogs Ottonis zu Stettin Diploma vermöge dessen er der Abtey zu St. Michael vor Bamberg, das Jus Patronatus über selbige abgetreten, de Anno 1300. 484
IIX. Burggraf Conrads zu Nürnberg Donations-Brieff über seinen Antheil an der Mannschafft und Vogtey zu Fürth vor das Dom-Capitul zu Bamberg, de Anno 1303. 485
IX. Bischoff Lamprechts zu Bamberg Bündniß mit den Grafen zu Schwartzburg, de Anno 1382. 487
X. Churfürſt Friedrichs des I. zu Brandenburg Concession vor den Dom-Probſt zu Bamberg, daß er, seine Domestiquen und armen Leut, gegen jährlicher Erlegung eines gewissen Geldes, von dem Land-Gericht zu Nürnberg eximiret seyn sollen, de Anno 1435. 488
XI. Des Dom-Probsts Martins von Lichtenstein zu Bamberg Revers wegen solcher Concession, de Anno 1435. 489
XII. Des Röm. Königs Friderici III. Confirmatio Privilegii Exemtionis von fremden Gerichten vor das Dom-Capitul zu Bamberg, de Anno 1442. 489
XIII. Derer Marggrafen Johannis und Alberti zu Brandenburg Concession vor den Dom-Probst zu Bamberg, daß er, seine Domestiquen und Unterthanen gegen jährliche Erlegung eines gewissen Geldes, von dem Land-Gericht zu Nürnberg eximiret seyn sollen, de Anno 1452. 491
XIV. Bündniß-Brieff zwischen Churfürſt Friedrichen zu Sachsen und dessen Bruder Hertzog Johannsen an einem, dann Bischoff Heinrichen zu Bamberg am andern Theile, auffgerichtet Anno 1499. 492
XV. Vergleich, welcher durch Vermittelung Bischoff Christophs zu Augspurg zwischen Bischoff Weyganden zu Bamberg und seinem Dom-Capitul an einem; Dann denen Marggrafen Georgen und Albrechten zu Brandenburg, unterschiedener nachbarlicher Spän und Irrungen wegen im Jahr 1538. auffgerichtet worden. 495
XVI. Anderweiter Vergleich inter eosdem, das Forst- und Waid-Werck, Huth und Trifft, auch andere Dinge mehr betreffend, de Anno 1538. 501
XVII. Pabſts Gregorii XIII. Breve an Bischoff Johann Georgen zu Bamberg, worinn er ihm verweiset, daß er einen uncatholischen zum Gouverneur in Kärnthen gemacht, de Anno 1579. 507
XIIX. Vergleich zwischen Bischoff Neidthardten zu Bamberg und Marggraf Georg Friedrichen zu Brandenburg unterschiedener wegen Fürth entstandener Irrungen halber, de Anno 1593. 508
XIX. Reichs-Deputations-Urtheil in Sachen des Hoch-Stiffts Bamberg und dessen Dom-Probstey, Klägern an einem, contra den Herrn Marggrafen zu Brandenburg-Onolzbach am andern Theil, in puncto der Beschwerden über die im Marckt und Amt Fürth geschehenen Eingriffe, de Anno 1651. 509
XX. Kayserl. Commissions-Executions-Receß und respective Vergleich in Sachen des Kayserl. Hoch-Stiffts und Dom-Probstey zu Bamberg wider das Marggräfliche Haus Brandenburg-Onolzbach die Exercirung der Vogteyl. Obrigkeit und Abstrafung der Frevel im Amt Fürth cum annexis betreffend, de An. 1717. 511

II. Vom Hoch-Stifft Basel.

I. Des Röm. Königs Henrici Privilegium vor das Hoch-Stifft Basel, die Wildbahn und anders mehr betreffend, de Anno 1146. 514

III. Vom Hoch-Stifft Chur.

I. Churfürst Friedrichs des III. zu Sachsen Consens wegen der von Kayser Friderico III. dem Bischoff zu Chur verpfändeten Ober-Vogtey daselbst, de An. 1495. 515

IV. Vom Hoch-Stifft Costantz.

I. Pabsts Innocentii IV. Breve an Bischoff Henricum I. zu Costantz, daß er alle von seinen Geistlichen gefällige Geld-Bussen nehmen solle, de Anno 1248. 515

II. Ejusdem Breve ad eundem, daß kein unter seine Diœces gehöriges Stifft eximiret werden solle, de Anno 1248. 515

III. Kayserlich Commissions-Decret, das vom Hoch-Stifft Costantz suchende neue Votum im Reichs-Fürsten-Rath, wegen der Abtey Reichenau, betreffend, de Anno 1712. 516

V. Vom Hoch-Stifft Eichstädt.

I. Churfürst Ernsts zu Sachsen Consens, daß die Reichs-Pflege des Weissenburger Forsts Bischoff Wilhelmen zu Eichstädt und denen Grafen von Pappenheim conferiret worden, de Anno 1473. 516

VI. Vom Hoch-Stifft Freysingen.

I. Kaysers Ottonis I. Diploma, die Bestetigung der an das Hoch-Stifft Freysingen geschenckten Abtey Moßburg betreffend, de Anno 940. 517

II. Kaysers Henrici III. Confirmation der von Kayser Conrado II. geschehenen Schenckung eines Land-Guts an das Hoch-Stifft Freysingen, de Anno 1040. 517

III. Ejusd. Diploma Donationis innenbenannter Güter an das Hoch-Stifft Freysingen, de Anno 1046. 518

IV. Pfaltzgraf Ottens bey Rhein Diploma vor das Dom-Capitul zu Freysingen, vermöge dessen er es von dem Vogt-Recht eximiret, de Anno 1235. 518

V. Pfaltzgraf Ottens bey Rhein Bekenntniß, daß alle zwischen ihm und Bischoff Conrado zu Freysingen aufgesetzte Schrifften cassiret und annulliret seyn sollen, de Anno 1240. 519

VII. Vom Hoch-Stifft Hildesheim.

I. Diploma vermöge dessen Kayser Conradus III. Bischoff Bernhardten zu Hildesheim die Abtey Ringelheim geschencket, de Anno 1151. 519

II. Hertzog Albrechts von Braunschweig Bekanntniß, daß er dem Bischoff von Hildesheim die drey im Einbeckischen gelegene Dörffer Huldershusen, Cornhusen und Vardelshusen verpfändet, de Anno 1281. 520

III. Verwarnungs-Brieff der Stadt Göttingen an den Bischoff von Hildesheim und Hertzog von Braunschweig, wegen der Feindschafft wider die Stadt Hildesheim, de Anno 1485. 520

IV. Fehde-Brieff der Stadt Göttingen an den Bischoff von Hildesheim und Hertzog von Braunschweig, wegen der Feindschafft wider die Stadt Hildesheim, de Anno 1485. 522

V. Derer Kayserl. Commissarien Citation an die Städte Hildesheim und Braunschweig zu Beylegung des Streits mit dem Bischoff von Hildesheim und Hertzogen von Braunschweig, de Anno 1485. 522

VI. Bischoff Bartholds zu Hildesheim Vertrag mit innenbenennten Städten, de Anno 1486. 524

VII. Kaysers Caroli V. Patent an alle Reichs-Stände, die wider Bischoff Johannem IV. zu Hildesheim ergangene Reichs-Acht betreffend, de Anno 1521. 526

IIX. Kaysers Caroli V. Mandatum an Hertzog Heinrichen zu Braunschweig-und Lüneburg, die Execution der Acht wider Bischoff Johannem IV. zu Hildesheim betreffend, de Anno 1522. 528

IX. Kaysers Caroli V. Rescriptum an das Reichs-Regiment zu Nürnberg, in Puncto der Achts-Execution wider Bischoff Johannem IV. zu Nürnberg, de Anno 1522. 528

X. Ausspruch des Röm. Stuhls in streitigen Sachen des Hoch-Stiffts Hildesheim mit denen Herren Hertzogen zu Braunschweig und Lüneburg, de Anno 1540. 531

XI. Kurtzer Historischer Bericht von dem im Hoch-Stifft Hildesheim am 25. Januarii An. 1633. gehaltenen Synodo nebst beygefügter richtiger Beschreibung derer von Anfang der Stifftung zu Hildesheim gewesenen Bischöffe. 535

XII. Churfürst Josephs Clementis zu Cölln, als Bischoffs zu Hildesheim, Ausschreiben zum Lehen-Tage an seines Hoch-Stiffts Lehens-Vasallen, de Anno 1717.

IIX. Vom Hoch-Stifft Lüttich.

I. Königs Caroli Simplicis in Franckreich Diploma restitutionis gewisser Güter an das Hoch-Stifft Lüttich, de Anno 894 541

II. Königs Ludovici Germanici Confirmation über einige an das Hoch-Stifft Lüttich gekommene Güter, de Anno 908. 541

III. Diploma, vermöge dessen König Carolus simplex in Franckreich denen Canonicis des Hoch-Stiffts Lüttich einen Wald geschencket, de Anno 915. 542

IV. Kaysers Ottonis II. Confirmation aller Privilegien und Freyheiten des Hoch-Stiffts Lüttich, de Anno 980. 542

V. Pabsts Innocentii IV. Breve an Bischoff Henricum II. zu Lüttich, worinn er ihm verstattet, daß er, zu Bestreitung seines Hoch-Stiffts Nothdurfft, von allen in selbigem vacirenden Beneficien zwey Jahr hindurch die Einkünffte nehmen, jedoch, daß diese Concession nach fünff Jahren wieder cessiren solle, de Anno 1248. 542

VI. Pabsts Innocentii II. Breve an Bischoff Henricum II. zu Lüttich, den neuerwehlten Abt zu St. Trou betreffend, de Anno 1248. 543

VII. Bischoffs Johannis IV. zu Lüttich Statuta Synodalia, de Anno 1287. 543

IIX. Bischoffs Johannis IV. zu Lüttich Modificationes vorherstehender Statuten, de Anno 1290. 577

IX. Vergleich zwischen Bischoff Theobaldo zu Lüttich und Herrn Walther Berthold zu Mecheln, wegen gewisser Gerechtsamen in der Stadt Mecheln, de Anno 1308. 580

X. Vergleich zwischen König Henrico VII. in Engelland und Bischoff Johanne IX. zu Lüttich, de Anno 1502. 580

XI. Vergleich zwischen Ertz-Hertzog Leopold Wilhelmen zu Oesterreich, als Gonverneurn der Spanischen Niederlande an einem; Dann Churfürst Maximilian Heinrichen zu Cölln, als Bischoffen zu Lüttich, am andern Theile, wegen mutueller Freundschafft und Neutralität, de Anno 1654. 581

XII. Kaysers Josephi Patent an die Stände und Unterthanen des Hoch-Stiffts Lüttich, den Recours in weltlichen Sachen von dem Officialat-Amt zu Lüttich an den Official zu Cölln, ingleichen den Päbstlichen Nuntium betreffend, de Anno 1710. 584

XIII. Ejusdem anderweites Patent ad eosdem, die Appellation von weltlichen an höhere geistliche Gerichte betreffend, de Anno 1710. 586

IX. Vom Hoch-Stifft Münster.

I. Vergleich zwischen Bischoff Dietrichen zu Münster und dem Probst Emmone zu Floridi Orti, verschiedener Irrungen halber, de Anno 1224. 587

II. Gräntz-Vergleich zwischen denen Hoch-Stifftern Münster und Utrecht, de Anno 1445. 588

III. Bischoffs Henrici zu Münster Privilegium vor die Vasallen seines Hoch-Stiffts de Anno 1466. 589

IV. Bündniß, welches zwischen denen Münsterisch- und Utrechtischen Diœcesen, durch Vermittelung Bischoff Davids zu Utrecht, und Bischoff Heinrichen dem IV. zu Münster Anno 1484. getroffen worden. 589

V. Vergleich, so durch Vermittelung Landgraf Philipps zu Hessen zwischen dem Hoch-Stifft und Stadt Münster Anno 1533. aufgerichtet worden. 591

VI. Bischoffs Johannis III. zu Münster Declaration derer Landes- und Lehens-Privilegien seiner Vasallen, de Anno 1570. 594

VII. Des Päbstlichen Nuntii in Teutschland Indultum, daß Christoph Bernhardt von Galen ein halb Jahr die Regierung des Hoch-Stiffts Münster, biß

zu Einlangung des Päbstl. Consensus führen möge, de Anno 1650. 597
IIX. Kayſers Ferdinandi III. Indultum, die Interims-Adminiſtration des Hoch-Stiffts Münſter betreffend, de Anno 1651. 598
IX. Pabſts Innocentii X. Confirmation Herrn Bernhards Chriſtophs von Galen zum Biſchoff von Münſter, de Anno 1651. 599
X. Pabſts Innocentii X. Befehl an das Dom-Capitul zu Münſter, den neuen Biſchoff, Chriſtoph Bernhard in ſolcher Qualität zu erkennen, de Anno 1651. 600
XI. Biſchoff Chriſtoph Bernhards von Münſter Bann-Brieff wider Bernhardum von Mallingcroth, de Anno 1654. 600
XII. Urtheil in Sachen des Hoch-Stiffts Münſter contra die Stadt Münſter, de Anno 1660. 602
XIII. Anderweites Urtheil in Sachen des Hoch-Stiffts Münſter contra die Stadt Münſter, de Anno 1660. 602
XIV. Vergleich zwiſchen Biſchoff Chriſtoph Bernhardten zu Münſter und dem Fürſten Georg Chriſtian von Oſt-Frießland, die Lichtenſteiniſche Schuld betreffend, de Anno 1663. 602
XV. Anderweiter Vergleich zwiſchen Biſchoff Chriſtoph Bernhardten zu Münſter und Fürſt Georg Chriſtian von Oſt-Frießland, wegen der Lichtenſteiniſchen Schuld, de Anno 1664. 604
XVI. Derer Herren General-Staaten derer vereinigten Niederlande Gvarantie über den Vergleich zwiſchen Biſchoff Chriſtoph Bernhardten zu Münſter und Fürſt Georg Chriſtian von Oſt-Frießland, wegen der Lichtenſteiniſchen Schuld, de Anno 1664. 605
XVII. Bündniß zwiſchen König Carolo II. in Engelland und Biſchoff Chriſtoph Bernhardten zu Münſter, de Anno 1665. 605
XIIX. Vollmachten zu dem in des Teutſchen Reichs-Archivs Part. Spec. Contin. I. unter dem Hoch-Stifft Münſter pag. 215. befindlichen Cleviſchen Frieden zwiſchen denen General-Staaten derer vereinigten Niederlande, und Biſchoff Chriſtoph Bernhardten zu Münſter, de Anno 1666. 606
XIX. Vergleich zwichen denen Hoch-Stifftern Münſter und Oßnabrück, wegen der bißher geweſenen Oßnabrückiſchen geiſtlichen Jurisdiction in dem Embsländiſchen und andern zum Territorio Monaſterienſi gehörigen Oertern, de Anno 1667. 607
XX. Bulla Pabſts Clementis IX. worinn er Biſchoff Ferdinandum zu Paderborn zum Coadjutore des Hoch-Stiffts Münſter beſtätiget, de Anno 1668. 609
XXI. Bulla Pabſts Clementis IX. an die Unterthanen des Hoch-Stiffts Münſter, daß ſie dem zu einem Coadjutore des Hoch-Stiffts Münſter confirmirtem Biſchoff Ferdinando zu Paderborn gebührenden Gehorſam leiſten ſollen, de Anno 1668. 611
XXII. Pabſts Clementis IX. Commiſſion an den Official zu Paderborn, die Abtheil- und Scheidung der geiſtlichen Jurisdiction beyder Hoch-Stiffter Münſter und Oßnabrück betreffend, de Anno 1668. 611
XXIII. Inſtrumentum, die Abtheilung der geiſtlichen Jurisdiction zwiſchen denen Hoch-Stifftern Münſter und Oßnabrück betreffend, de Anno 1668. 613
XXIV. Des Dom-Capituls zu Oßnabrück Renunciation auf alle wegen der geiſtlichen Jurisdiction an das Hoch-Stifft Münſter formirte Anſprüche, de An. 1668. 615
XXV. Commercien-Tractat zwiſchen dem Hoch-Stifft Münſter und der Stadt Embden, de Anno 1669. 617
XXVI. Urtheil der H. Rotæ, worinn ein Theil der Grafſchafft Bentheim der geiſtlichen Jurisdiction des Hoch-Stiffts Münſter unterworffen worden, de An. 1671. 618
XXVII. Offenſiv-Bündniß zwiſchen der Cron Franckreich und dem Hoch-Stifft Münſter, de Anno 1672. 618
XXVIII. Allianz zwiſchen denen Herren Hertzogen zu Braunſchweig und Lüneburg und dem Hoch-Stifft Münſter, de Anno 1675. 619
XXIX. Anderweite Allianz zwiſchen denen Herren Hertzogen zu Braunſchweig und Lüneburg und dem Hoch-Stifft Münſter, de Anno 1676. 620
XXX. Bündniß zwiſchen der Cron Spanien und dem Hoch-Stifft Münſter, de Anno 1677. 621
XXXI. Eyd, welchen ein Canonicus der hohen Stiffts-Kirche zu Münſter vor ſeiner Reception ſchweren muß. 622

X. Vom Hoch-Stifft Oßnabrück.

I. Vereinigung des Dom-Capituls zu Oßnabrück mit dem Grafen von Ravensberg, der Ritterſchafft und Stadt Oßnabrück der Hülffe wegen, de An. 1196. 623
II. Vergleich, ſo durch Vermittelung innenbenannter Mittels-Perſonen, zwiſchen dem Dom-Capitul, der Kirche zu St. Johannis und der ſämmtlichen Cleriſey zu Oßnabrück an einem; Dann dem Rath und Bürgerſchafft daſelbſt am andern Theile getroffen worden, de Anno 1381. 623
III. Des Dom-Capituls, der Kirche zu St. Johannis und der ſämtlichen Cleriſey zu Oßnabrück Ratification des vorherſtehenden Vergleichs, de A. 1381. 625
IV. Capitulation Herrn Johannis von Diepholt, poſtulirten Adminiſtratoris des Hoch-Stiffts Oßnabrück, de An. 1424. 625
V. Vergleich zwiſchen dem Dom-Capitul zu Oßnabrück, und der Mannſchafft genennten Hoch-Stiffts, auch Bürgermeiſter und Rath der Stadt Oßnabrück, die ohne der letztern Vorbewuſt vom Dom-Capitul unternommene Wahl des Adminiſtratoris Herrn Johannis von Diepholt betreffend, de Anno 1424. 627
VI. Vereinigung einiger Fürſten, Grafen, Herren und Städte im Nieder-Sächſiſchen und Weſtphäliſchen Crayſe, worunter auch der Biſchoff von Oßnabrück mit begriffen, de A. 1485. 628
VII. Vereinigung und Verbindung der Oßnabrückiſchen Stiffts-Stände, de Anno 1532. 631
IIX. Vergleich zwiſchen dem Dom-Capitul auch dem Capitul der Kirche zu St. Johannis in Oßnabrück an einem; Dann Bürgermeiſter, Rath und Gemeinde daſelbſt am andern Theile, de Anno 1532. 633
IX. Vereinigung und Verbindung der Oßnabrückiſchen Stiffts-Stände, de Anno 1574. 636
X. Derer verordneten Befehlshaber des Hoch-Stiffts Oßnabrück zu Fürſtenau Verordnung wegen der Wacht auff Fürſtenau, de Anno 1586. 637
XI. Vergleich zwiſchen innenbenennten Oßnabrückiſchen Stiffts-Ständen, gewiſſer Gebrechen, Spän und Irrungen halber, de Anno 1588. 637
XII. Der verordneten Befehlshaber des Hoch-Stiffts Oßnabrück zu Iburg, Diploma, die Einſetzung eines Vogts zu Iburg betreffend, de A. 1591. 638
XIII. Vidimus, die Privilegia und Schutz-Briefe derer Kayſer Caroli IV. Caroli V. und Maximiliani II. betreffend, ſo ſie dem Hoch-Stifft Oßnabrück ertheilet, de Anno 1598. 639
XIV. Proteſtation der Ritterſchafft des Hoch-Stiffts Oßnabrück wider die ohne ihr Vorwiſſen von dem Dom-Capitul verfertigte Capitulation, de Anno 1624. 642
XV. Capitulatio Biſchoff Frantz Wilhelms zu Oßnabrück, de An. 1626. 643
XVI. Eid, welchen Biſchoff Frantz Wilhelm zu Oßnabrück ſeinem Hoch-Stifft bey der Huldigungs-Leiſtung ablegen müſſen. 649
XVII. Protocollum, die Inauguration Biſchoffs Franciſci Wilhelmi zu Oßnabrück und die vornehmſten dabey beobachteten Umſtände betreffend, de A. 1628. 654
XVIII. Biſchoffs Franciſci Wilhelmi zu Oßnabrück Erklärung und Verordnung, wegen Einnehmung der Jeſuiter in die Stadt Oßnabrück, de A. 1628. 662
XIX. Ejusdem Edict, die Repartition und Bezahlung des Hoch-Stifft-Oßnabrückiſchen Quanti an den 5. Millionen Reichs-Thaler vor die Cronen Franckreich und Schweden betreffend, de A. 1649. 664
XX. Reverſales, welche denen Land-Ständen des Hoch-Stiffts Oßnabrück wegen Conſervation ihrer Privilegien und Freyheiten von Biſchoff Frantz Wilhelm zu Oßnabrück ausgeſtellet worden, de Anno 1650. 666
XXI. Vergleich zwiſchen Herrn Ernſt Auguſto Biſchoffen zu Oßnabrück, und dem Dom-Capitul zu Oßnabrück, verſchiedener irriger Puncten halber, de Anno 1662. 667
XXII. Vergleich zwiſchen denen Hoch-Stifftern Münſter und Oßnabrück, wegen der bißher geweſenen Oßnabrückiſchen geiſtlichen Jurisdiction, in dem Embsländiſchen und andern zum territorio Monaſterienſi gehörigen Oertern, de Anno 1667. ſtehet oben in dieſer Cont. Spicil. Eccl. unter dem Hoch-Stifft Münſter. 607
XXIII. Derer Münſteriſchen Deputirten zu vorherſtehendem Vergleiche Declaration, daß unter der cedirten geiſtlichen Jurisdiction die Collationes Epiſcopi Oſnabrugenſis und das Jus Parochiale nicht mit verſtanden ſeyn ſollen, de A. 1667. 669
XXIV. Capitulation, ſo das Dom-Capitul zu Oßnabrück in der Sedis-Vacanz de Anno 1698. vor den künfftigen Eligendum, oder Poſtulandum concertiret, und darauf mit Biſchoff Carln am 14. April. Anno 1698. errichtet. 669
XXV. Inſtrumentum Notariale, die von Ihro Königliche Hoheit, Herrn Ernſt Auguſto, Biſchoffen zu Oßnabrück genommene Poſſeſs vom Hoch-Stifft Oßnabrück betreffend, de Anno 1717. 673

XXVI. Bischoff Ernsts Auguſts zu Oßnabrück Ausſchreiben zum Lehen-Tage an ſeines Hoch-Stiffts Lehens-Vaſallen, de Anno 1717. 677

XI. Vom Hoch-Stifft Paderborn.

I. Erb-Einigung zwiſchen dem Hoch-Stifft Paderborn und denen Edlen Herren zur Lippe, de Anno 1517. ſtehet im I. Theil des Spicil. Secul. unter den Grafen von der Lippe. p. 472

XII. Vom Hoch-Stifft Paſſau.

I. Bulla Pabſts Eugenii II. worinn er innenbenennte Biſchöffe, an Ertz-Biſchoff Yrolfum zu Lorch weiſet, als welchen er zu ſeinem Statthalter in Hungarn und Mähren gemachet, de Anno 826. 678

II. Reſcriptum Kayſers Ludovici I. an Ertz-Biſchoff Arnonem zu Saltzburg, die Einführung der Statuten des Aachiſchen Concilii in denen Stifftern ſeiner Diœces, worunter auch das Hoch-Stifft Paſſau begriffen, betreffend, de An. 8--. 679

III. Schreiben Ertz-Biſchoffs Theotmari zu Saltzburg und ſeiner Suffraganeorum, an Pabſt Johannem IX. das Recht der Paſſauiſchen Kirche in Mähren betreffend, de Anno 901. 680

IV. Pabſts Leonis VII. Bulla, wegen des Pallii vor Ertz-Biſchoff Gerhardum zu Lorch de Anno 93. 682

V. Biſchoffs Conradi zu Paſſau Donations-Brieff, vermöge deſſen er ſeinem Dom-Capitul innen ſpecificirte Dinge geſchencket, de Anno 1155. 683

VI. Biſchoffs Berchtoldi zu Paſſau Diploma, den Vorzug derer Dom-Herren ſeiner Cathedral-Kirche vor allen Prälaten ſeines Hoch-Stiffts und andre Dinge mehr betreffend, de An. 1292. 684

VII. Rotulus die Decimationem der Kirche zu Lorch betreffend. 685

XIII. Vom Hoch-Stifft Regenſpurg.

I. Biſchoffs Conradi zu Regenſpurg Diploma Dotationis der Capelle zu St. Salvator in Regenſpurg, de A. 1226. 686

II. Pabſts Innocentii IV. Breve an Biſchoff Albertum I. zu Regenſpurg, daß er den Hertzog in Bayern, als einen Anhänger Kayſer Friedrichs II. in Bann thun ſolle, de Anno 1248. 686

III. Ejusdem Breve ad eundem, daß er den neuen Abt bey den Schotten zu St. Maria in Wien einweihen ſolle, de Anno 1248. 687

VI. Biſchoffs Henrici zu Regenſpurg Diploma, vermöge deſſen er ſeinem Dom-Capitul die Kirche zu Dietfurt mit ihren Pertinentien gegeben, de Anno 1278. 687

V Einigung und Bündniß der Cleriſey zu Regenſpurg wider die Bürger daſelbſt, de Anno 1292. 689

VI. Biſchoffs Conradi zu Regenſpurg Bann-Brieff wider einige Bürger und ihre Anhänger zu Regenſpurg, ſo ſich an einem Geiſtlichen vergriffen, de Anno 1429 690

VII. Des Synodi zu Baſel Vergleich zwiſchen dem Hoch-Stifft und Dom-Capitul zu Regenſpurg und Hertzog Wilhelm in Bayern, wegen des Schloſſes Werde, vermöge deſſen ſolches von dieſem jenem abgetreten worden, de Anno 1433. 691

IIX. Hertzog Albrechts in Bayern Confirmation des Spruch-Briefs zwiſchen Biſchoff Friedrichen zu Regenſpurg und dem Cloſter zu St. Claren daſelbſt, de An. 1454. 692

IX. Pabſts Leonis X. Confirmation des von ſeinen Vorfahren dem Hoch-Stifft Regenſpurg ertheilten Privilegii wider der Juden wucherliche Contracte, de Anno 1517. 693

X. Kayſers Caroli V. Commiſſoriale an die Hertzoge Wilhelm und Ludwigen zu Bayern wegen Beylegung derer Streitigkeiten zwiſchen dem Hoch-Stifft und der Stadt Regenſpurg, de A. 1541. 694

XI. Nachricht von dem am 5. Julii Anno 1650. durch Biſchoff Frantz Wilhelm zu Regenſpurg gehaltenen Synodo Diœceſana und denen von der Fundation an zu Regenſpurg geweſenen Biſchöffen, welcher ein Catalogus von denen unter dem Hoch-Stifft Regenſpurg befindlichen Prælaten, Collegien, Clöſtern beyderley Geſchlechts und Parochien beygefüget iſt. 694

XIV. Vom Hoch-Stifft Speyer.

I. Biſchoff Heinrich Hartards zu Speyer Patent, warum er die Stadt Speyer beſetzen zu laſſen genöthiget worden, nebſt beygefügter Verſicherung, daß niemand an ſeinen Religions- oder andern Freyheiten gekräncket werden ſolle, de Anno 1716. 708

XV. Vom Hoch-Stifft Straßburg.

I. Pabſts Johannis XXII. Breve an Biſchoff Johannem zu Straßburg, wegen der Begginen, de Anno 1321. 710

II. Biſchoff Bertholds zu Straßburg Statuta Synodalia, de Anno 1435 711

XVI. Vom Hoch-Stifft Trient.

I. Revers, ſo dem Hoch-Stifft Trient von dem Röm. Könige Ferdinando I. als Grafen zu Tyrol bey Aufrichtung der Tyroliſchen Landes-Ordnung gegeben worden, de Anno 1536. 726

II. Des Röm. Königs Ferdinandi I. als Grafens zu Tyrol Bericht und Erklärung gegen die Crayß-Verordnete zu Wormbs, die Vertretung der Stiffter Trient und Brixen beym Röm. Reiche betreffend, de Anno 1545. 728

III. Proteſtatio Apologetica des Ertz-Hauſes Oeſterreich, wegen der gefürſteten Grafſchafft Tyrol, wider die von denen Stiffter n Trient und Brixen prætendirte Reichs-Immedietät, de Anno 1641. 730

IV. Reproteſtation derer beyden Fürſtl. Stiffter Trient und Brixen wider vorherſtehende Proteſtation, de Anno 1641. 734

XVII. Vom Hoch-Stifft Worms.

I. Churfürſt Philipps zu Pfaltz Revers, daß Biſchoff Reinhardten zu Worms die Mit-Unterſchreib- und Beſiegelung eines auf Ladenburg gegebenen Pfand-Brieffes an der Löſung und andern Rechten ohnnachtheilig ſeyn ſolle, de An. 1481. 749

XIIX. Vom Hoch-Stifft Würtzburg.

I. Des Röm. Königs Ludovici Diploma Traditionis des Cloſters Schwartzach unter die Jurisdiction des Hoch-Stiffts Würtzburg. 749

II. Ejusd. Anderweites Diploma vor das Hoch-Stifft Würtzburg wegen des Cloſters Schwartzach. 750

III. Kayſers Henrici II. Privilegium vor das Hoch-Stifft Würtzburg über die hohe Wildbahn und Jagt-Gerechtigkeit im Steigerwald, de Anno 1023. 750

IV. Churfürſt Conrads zu Mayntz Brief, vermöge deſſen er ſeinen Theil an Satzungen und Lichtenberg Biſchoff Johanni zu Würtzburg vor 3000. Fl. verſetzt, de Anno 1423. 751

V. Des Raths und der Bürgerſchafft zu Würtzburg Huldigungs-Brieff, Biſchoff Sigmunden und dem Dom-Capitul zu Würtzburg ertheilet, de Anno 1440. 753

VI. Richtung zwiſchen Sachſen und Brandenburg, vornemlich wegen der Irrungen zwiſchen Hertzog Sigmunden zu Sachſen, als Biſchoffen zu Würtzburg und dem Capitul daſelbſt, de Anno 1441. 753

VII. Biſchoffs Sigismundi zu Würtzburg Compromiß auf den Röm. König Fridericum III. in der mit ſeinem Dom-Capitul habenden Streit-Sache, de Anno 1442. 756

IIX. Ausſpruch des Röm. Königs Friderici Contin. Spic. Eccl. des Teutſ. R. Archivs. III. in der Streit-Sache zwiſchen Biſchoff Sigismundo zu Würtzburg und ſeinem Dom-Capitul, de An. 1442. 756

IX. Ejusd. Mandatum an den Magiſtrat und Bürgerſchafft zu Würtzburg, daß ſie vorherſtehendem Ausſpruch in allen Stücken Folge leiſten ſollen, de Anno 1442. 759

X. Ejusd. Mandatum an innenbenennte Reichs-Stände, daß ſie auf den nicht Parirungs-Fall die Unterthanen des Hoch-Stiffts Würtzburg zu Beobachtung des obſtehenden Ausſpruches anhalten ſollen, de Anno 1442. 760

XI. Ablaß-Brieff derer innengenannten Cardinäle vor die St. Wolffgangs-Capelle vor Kuntzelſau im Hoch-Stifft Würtzburg, de Anno 1500. 761

XII. Biſchoffs Laurentii zu Würtzburg Confirmation und Extenſion vorherſtehenden Ablaß-Briefes, de A. 1501. 762

XIII. Kayſers Caroli V. Diploma, worinn er dem Hoch-Stifft Würtzburg die Schutz-Gerechtigkeit über das Cloſter Ebrach aufgetragen, de Anno 1544. 762

XIV. Biſchoff Friedrichs zu Würtzburg Vergleich mit der Stadt Schweinfurt wegen der beyden Reichs-Dörffer Gochsheim und Sennfeld und der daher entſtandenen Irrungen, de Anno 1572. 763

XV. Trapſtädtiſcher Receß zwiſchen dem Hoch-Stifft Würtzburg und dem Fürſtl. Hau-

Hause Sachsen-Coburg, wegen unterschiedener Gräntz- und anderer Differentien, sub dato 1/2. Septembr. Anno 1599. 766
XVI. Receß zwischen dem Hoch-Stifft Würtzburg und der Stadt Schweinfurt, worinn die wegen der Gochsheim- und Sennfelder Contribution, auch Reichs-Matricular-Moderation vor die Stadt Schweinfurt entstandene Irrungen in der Güte beygeleget worden, de Anno 1604. 778
XVII. Forma des Eids der Wiederruffung, welchen die Würtzburgischen Bürger und Unterthanen, so wieder zum Pabstthum umfallen schweren müssen, 779
XIIX. Receß zwischen dem Hoch-Stifft Würtzburg und dem Closter Ebrach, worinn die zwischen beyderseits bißher obgeschwebte Streitigkeiten und Irrungen abgethan worden, de Anno 1701. 780
XIX. Receß zwischen dem Hoch-Stifft Würtzburg an einem; Dann dem ohnmittelbahren freyen Reichs-Ritter-Ort in Francken, an der Baunach, am andern Theile, die Centh-Zünffte und Accis betreffend, de Anno 1717. 783

Anhang

Zu denen Hoch-Stifftern.

I. Vom Hoch-Stifft Camin.

I. Hertzogs Barnimi in Pommern Diploma vor die Collegiat-Kirche zu Colberg, de Anno 1266. 795
II. Bischoffs Henrici zu Camin Diploma, vermöge dessen er die Archiv-Diaconate seines Hoch-Stiffts vermehret, de Anno 1304. 796
III. Bündniß zwischen König Casimiro in Polen und dem Bischoffe zu Camin, de Anno 1349. 796

II. Vom Hoch-Stifft Halberstadt.

I. Diploma, vermöge dessen das Erb-Vogtey-Recht über die Abtey zu Huysburg an Graf Seyfrieden zu Blanckenburg gekommen, de Anno 1197. 796
II. Diploma Bischoff Friedrichs zu Halberstadt, vermöge dessen Graf Siegfried zu Blanckenburg auf das Erb-Vogtey-Recht der Abtey Huysburg, in Faveur des Stiffts Halberstadt resigniret, de Anno 1220. 797
III. Pabsts Innocentii IV. Confirmation vorherstehenden Diplomatis, de Anno 1220. 799
IV. Bischoffs Meynards zu Halberstadt Diploma, das Erb-Vogtey-Recht über die Abtey Huysburg betreffend, de Anno 1249. 799
V. Renunciation Graf Siegfrieds zu Blanckenburg auf das Erb-Vogtey-Recht über die Abtey Huysburg im Stifft Halberstadt, de Anno 1251. 800
VI. Des Röm. Königs Adolphi Confirmation des von Kayser Ottone I. dem Stifft Halberstadt im Jahr 966. ertheilten Privilegii, de An. 1295. 801
VII. Des Röm. Königs Adolphi Confirmation des von Kayser Henrico II. dem Stiffte Halberstadt Anno 1002. ertheilten Privilegii, de Anno 1295. 801
IIX. Diploma, vermöge dessen Graf Heinrich zu Reinstein Schlanstede an das Stifft Halberstadt verkaufft, de Anno 1344. 801
IX. Derer Grafen zu Reinstein Cession ihrer Güter zu Grossen und Lütken Hersleven an das Stifft Halberstadt, de Anno 1351. 803
X. Ordnung und Satzung zwischen Chur-Sachsen und Consorten an einem und dem Stifft Halberstadt am andern Theile, wegen der geistlichen Gerichte, de Anno 1439. 804
XI. Churfürst Friedrichs zu Sachsen Uberweisung des Dominii Directi über Schloß und Stadt Hettstadt an den Bischoff zu Halberstadt, de Anno 1442. 807
XII. Diploma, vermöge dessen die Aebtißin Sophia zu Gandersheim ihren halben Theil an Burg und Stadt Dernborck mit allen derselben Pertinentien cediret, de Anno 1481. 807
XIII. Tausch-Brieff zwischen dem Stifft Halberstadt und der Abtey Michelstein, vermöge dessen jenes dieser das Dorff Haselendorff vor das Dorff Schadeleben vertauscht, de Anno 1520. 808
XIV. Hertzogs Julii zu Braunschweig Revers, daß er dem Stifft Halberstadt, wegen der von ihm empfangenen Lehen-Stücke und Anwartschafft auf Reinstein, treu und hold seyn wolle, de Anno 1583. 809
XV. Des Postulirten Administratoris zu Halberstadt auch Hertzogs zu Braunschweig und Lüneburg Revers wegen der Lehen und Anwartschafft auf Reinstein, so er vom Stifft Halberstadt bekommen, de Anno 1592. 810
XVI. Des Dom-Capituls zu Halberstadt Revers wegen des ihm von Hertzog Heinrich Julio zu Braunschweig und Lüneburg geschenckten Vorwercks Mulmcke und Dorffs Redeber, mit allen derselben Pertinentien, nebst hochbesagten Hertzogs Donations-Brieff darüber, de An. 1599. 810
XVII. Confœderation derer der Evangelischen Religion verwandten Capitularen zu Halberstadt, de Anno 1613. 812
XIIX. Derer Hertzoge Philipp Sigismunds und Friedrich Ulrichs zu Braunschweig und Lüneburg, wie auch derer geordneten zum Ausschuß aller drey Stände in gedachten Fürstenthümern Wolffenbüttel- und Calenbergischen Theils Assecuration vor das Dom-Capitul zu Halberstadt, wegen Postulation Hertzog Christians zu Braunschweig und Lüneburg zum Bischoffe daselbst, de Anno 1616. 813
XIX. Hertzog Friedrich Ulrichs zu Braunschweig und Lüneburg Revers vor das Stifft Halberstadt, wegen der Reinsteinischen Belehnung, de Anno 1616. 816
XX. Capitulation des postulirten Bischoffs Christians zu Halberstadt, de Anno 1617. 818
XXI. Diploma, vermöge dessen die Aebtißin Dorothea Sophia zu Qvedlinburg den postulirten Bischoff zu Halberstadt Herrn Christian zum Prælaten des Closters Michelstein bestetiget, de Anno 1619. 828
XXII. Diploma, vermöge dessen der postulirte Bischoff Christian zu Halberstadt, als Hertzog zu Braunschweig und Lüneburg seiner an der Grafschafft Blanckenburg habenden Competenz renunciiret, de Anno 1624. 829
XXIII. Capitulation zwischen Graf Wilhelm Leopold von Tettenbach und dem Dom-Capitul zu Halberstadt, wegen der Grafschafft Reinstein, de Anno 1643. 829
XXIV. Graff Wilhelm Leopolds von Tettenbach und seiner Mitbelehnten Revers wegen des von dem Stifft Halberstadt erhaltenen Lehen-Brieffs über Reinstein, de Anno 1643. 831
XXV. Bischoff Leopold Wilhelms zu Halberstadt Revers vor das Dom-Capitul zu Halberstadt, daß die Lehens-Vergebung der Grafschafft Reinstein der mit ihm getroffenen Capitulation ohnnachtheilig, auch die Grafschafft Hohnstein auf gleiche Art von dem Stifft nicht separiret werden solle, de Anno 1643. 832
XXVI. Graf Wilhelm Leopolds von Tettenbach Revers, so er dem Stifft Halberstadt ertheilet, daß er die mit selbigem, wegen der Grafschafft Reinstein gemachte Capitulation noch nicht in allen Puncten erfüllen können, de Anno 1644. 833

III. Vom Hoch-Stifft Meissen.

I. Pabsts Johannis XIII. Confirmation der Fundation des Stiffts Meissen, de An. 967. 833
II. Kaysers Ottonis III. Diploma, vermöge dessen er Wurtzen, nebst darzu gehörigen Dörffern Bischoff Aiconi zu Meissen geschencket, de Anno 995. 835
III. Bischoffs Hervvici zu Meissen Fundation der Stiffts-Kirche zu Wurtzen, de Anno 1114. 835
IV. Pabsts Innocentii IV. Breve an Bischoff Conradum I. zu Meissen, daß er den Böhmischen Printzen, als einen Anhänger Kaysers Friderici II. in Bann thun solle, de Anno 1248. 836
V. Vergleich zwischen Marggraff Heinrich zu Meissen und Bischoff Witegone zu Meissen, wegen des Gerichts zu Wurtzen, wie weit es sich erstrecken solle, de Anno 1284. 837
VI. Des Röm. Königs Alberti Confirmation des Kauffs zwischen König Wenceslao in Böhmen und dem Stifft Meissen, de Anno 1299. 838
VII. Diploma, vermöge dessen Churfürst Friedrich der zu Sachsen dem Stifft Meissen das Dorff und Forwerck Schmöllen geschencket, de Anno 1451. 838
IIX. Churfürst Ernsts und seines Bruders Hertzog Albrechts zu Sachsen Verschreibung gegen das Dom-Capitul zu Meissen, wegen der ihnen vom Röm. Stuhle in Mensibus Papalibus zu vergeben verstatteten Præbenden im Stifft Meissen, de Anno 1485. 839
IX. Statuta der Stiffts-Kirche zu Wurtzen, nebst deren Eiden aller zum Dom-Capitul daselbst gehörigen Personen, de An. 1505. 839
X. Kauff-Brieff, vermöge dessen Churfürst Friedrich der III. zu Sachsen den Gerichts-Zwang und Lehen über Büchen und dessen Pertinentien an das Stifft Meissen verkaufft, de Anno 1509. 850
XI. Herren Johannis von Salhausen, Bischoffs zu Meissen Urkund von seiner Regierung und Verbesserung derer In-

traden des Stiffts Meissen, de Anno 1512. 850
XII. Vergleich zwischen Bischoff Johannsen dem IX. zu Meissen und seinem Dom-Capitul an einem; Dann dem Magistrat zu Wurtzen am andern Theile, die Verpflegung der Evangelischen Kirchen- und Schul-Diener zu Wurtzen betreffend, de Anno 1580. 862
XIII. Eventual-Postulations-Decret vor Hertzog Augustum zu Sachsen, vermöge dessen er zum Administratore des Stiffts Meissen postuliret worden, de An. 1622. 863
XIV. Churfürst Johann Georgens des I. zu Sachsen Revers, der vorherstehenden Eventual-Postulation gehöriger massen nachzukommen, de Anno 1622. 865
XV. Des Dom-Capituls zu Meissen Postulatio perpetua zum Bischoff und Administratore des Stiffts Meissen vor Churfürst Johann Georgen den II. zu Sachsen und dessen Chur-Erben, de An. 1663. 867
XVI. Churfürst Johann Georg des II. zu Sachsen perpetuirliche Capitulation und Vergleichung vor sich und seine Chur-Erben mit dem Dom-Capitul zu Meissen, de Anno 1663. nebst Churfürst Johann Georgen des II. zu Sachsen Confirmation und Ratification derselben, de Anno 1682. 869

IV. Vom Hoch-Stifft Merseburg.

I. Instrumentum Postulationis zum Administratore des Stiffts Merseburg vor Printz Alexandrum zu Sachsen, Churfürsts Augusti zu Sachsen, Herrn Sohn, de An. 1561. 873
II. Capitulatio perpetua des Stiffts Merseburg, de An. 1712. 873

V. Vom Hoch-Stifft Minden.

I. Kayſers Ferdinandi III. Decretum Manutenentiæ vor das Stifft Minden, wegen derjenigen Lehen-Stücke und Güter, so das Gräfliche Hollstein Schauenburgische Geschlecht von demselben zur Lehen getragen, de Anno 1641. 885

VI. Vom Hoch-Stifft Naumburg.

I. Bulla Pabsts Johannis XX. vermöge welcher er den Bischöfflichen Sitz von Zeitz nach Naumburg transferiret, de Anno 1029. 886
II. Pabsts Gregorii IX. Confirmation der vorherstehenden Bullæ Translationis, de Anno 1228. 886
III. Bischoffs Theodorici zu Naumburg Brieff, vermöge dessen er alle und jede, so seinem Stifft etwas geschencket, seines und der seinen Gebets theilhafftig machet, de Anno 1249. 887
IV. Derer Vögte von Plauen, Heinrichs des ältern und Heinrichs seines Sohnes Verschreibung gegen Bischoff Heinrichen zu Naumburg und sein Dom-Capitul, daß sie ihnen Schutz und Beystand leisten wollen, de Anno 1333. 887
V. Heinrich Reussens, Vogts von Plauen Verschreibung gegen Bischoff Heinrichen zu Naumburg und sein Dom-Capitul, daß er ihnen Schutz und Beystand leisten wolle, de Anno 1333. 888
VI. Des Postulirten Administratoris Hertzogs Moritzens zu Sachsen-Naumburg Revers, so er Churfürst Johann Georgen dem II. zu Sachsen, wegen der über das Stifft Naumburg am Kayserlichen Hofe gesuchten Reichs-Lehen gegeben, de Anno 1659. 889
VII. Formular der Hoch-Stifft Naumburgischen Erb-Huldigungs-Pflicht, wie solche den 27. Martii zu Zeitz und den 4. April zu Naumburg, beydes Anno 1682. abgeschworen worden. 890
VIII. Des Postulirten Administratoris Hertzogs Moritz Wilhelms zu Sachsen-Naumburg Revers, so er dem Dom-Capitul zu Naumburg, nach Veranlassung der perpetuirlichen Capitulation ertheilet, de Anno 1682. 890
IX. Des Dom-Capituls zu Naumburg Intimation der Sedis-Vacanz im Stifft Naumburg an die Stiffts-Unterthanen, de Anno 1717. 891
X. Hertzog Moritz Wilhelms zu Sachsen-Naumburg Protestation wider die von dem Dom-Capitul zu Naumburg declarirte Sedis-Vacanz de Anno 1717. 891
XI. Urkund, woraus zu ersehen, daß sich Hertzog Moritz Wilhelm zu Sachsen-Weyda des Tituls: Postulirter Administrator des Stiffts Naumburg, begeben, de Anno 1717. 892
XII. Formular der Hoch-Stifft Naumburgischen Lehens-Pflicht. 892

VII. Vom Hoch-Stifft Verden.

I. Nachricht von dem Anno 1630. am 8. May, im Hoch-Stifft Verden, durch Bischoff Franciscum Wilhelmum daselbst, gehaltenen Synodo, nebst beygefügter Verzeichniß derer Bischöffe, auch Parochien und Kirchen des Hoch-Stiffts Verden. 893

IIX. Vom Hoch-Stifft Verdun.

I. Kayſers Maximiliani Lehen-Brieff vor Bischoff Varicum zu Verdun, de A. 1502. 897

V. Absatz.

Von Gefürsteten Prælaten.

I. Von der Probstey Berchtolsgaden.

I. Diploma Dotationis der Haupt-Kirche zu Berchtolsgaden. 899
II. Instrumentum, die von Probst Petro zu Berchtolsgaden geschehene Bezahlung der vom Pabst bewilligten Zehenden an Kayser Sigismundum betreffend, de An. 1491. 900
III. Pabsts Clementis VII. Breve an die Officiale zu Freysingen und Regenspurg, die gewaltsame Detention einiger Güter der Probstey Berchtolsgaden zu untersuchen, de Anno 1590. 901
IV. Instrumentum Postulationis Hertzogs Ferdinandi in Bayern zum Probst zu Berchtolsgaden, de Anno 1591. 901
V. Instrumentum die Wahl Hertzogs Ferdinandi in Bayern zum Coadjutor der Probstey Berchtolsgaden betreffend, de Anno 1593. 902
VI. Conclusum Collegii Electoralis bey der Reichs-Versammlung zu Regenspurg, die von dem Stifft Berchtolsgaden gesuchte Matricular-Moderation betreffend, de Anno 1706. 905
VII. Conclusum Collegii Principum bey dem Reichs-Convent zu Regenspurg wegen der von dem Stifft Berchtolsgaden gesuchten Matricular-Moderation, de Anno 1706. 904
IIX. Conclusum trium Collegiorum S. R. J. bey der Reichs-Versammlung zu Regenspurg die von dem Stifft Berchtolsgaden gesuchte Matricular-Moderation betreffend, de An. 1706. 904
IX. Eorundem anderweites Conclusum, daß dem Stifft Berchtolsgaden eine Interims-Moderation an seinem Matricular-Anschlag zu vergönnen, de An. 1706. 905
X. Kayſers Josephi Commissions-Ratifications-Decret über vorherstehendes Conclusum wegen der dem Stifft Berchtolsgaden von gesammten Reich zugestandenen Interims-Moderation seines Matricular-Anschlags, de Anno 1707. 905

II. Von der Abtey Corvey.

I. Kayſers Ludovici Pii Müntz-Privilegium vor das Stifft Corvey, de An. 820. 906
II. Diploma Donationis über ein Closter zu Wester-Gröningen an das Stifft Corvey, de A. 936. 906
III. Ertz-Bischoffs Rodardi zu Mayntz Diploma Fundationis des Closters Bursfeld, unter dessen Societät auch Corvey mit begriffen, de Anno 1093. 907
IV. Kayſers Conradi III. Diploma Donationis des Closters Kemmenade an die Abtey Corvey, de Anno 1147. 908
V. Diploma, vermöge dessen Abt Tymmo zu Corvey die bißher bey den Grafen von Pyrmont gewesene Erb-Schutz-Gerechtigkeit über Hörar, mit gewissen Reservaten auf die Hertzoge zu Braunschweig und Lüneburg transferiret, de A. 1165. 909
VI. Kayſers Rudolphi I. Confirmation eines dem Stifft Corvey von Kayſer Ottone IV. über die Wildbahn zu Sölling ertheilten Privilegii, de Anno 1285. nebst Contin. Spic. Eccl. des Teutſ. R. Archivs. Ertz-Bischoff Wilhelms zu Cölln Vidimus darüber, de Anno 1357. 910
VII. Diploma Abts Roberti zu Corvey, vermöge dessen er das Jus Patronatus über die Parochial-Kirche zu St. Matthæi in Gröningen dem Closter daselbst cediret, de An. 1313. 911
IIX. Verschreibung derer Hertzoge Ottonis und Magni zu Braunschweig, daß die ihnen auf Lebens-Zeit überlassene Hellfte der Stadt Hörar nach ihrem Tode wieder an das Stifft fallen solle, de An. 1332. 911
IX. Vergleich zwischen Bischoff Bernhardo zu Paderborn und Abt Roberto zu Corvey, wegen Burg und Stadt Brackel, de Anno 1333. 912
X. Defensiv-Bündniß zwischen denen Hertzogen zu Braunschweig und Lüneburg und der Abtey Corvey, de Anno 1434. 915
XI. Vergleich zwischen dem Stifft Corvey und der Stadt Hörar, wegen ihrer Irrungen, de A. 1434. 917
XII. Pabsts Pii II. Bulla und Privilegium

vor die Bursfeldische Societät, worunter auch Corvey mit begriffen, de Anno 1461. 917
XIII. Hertzog Wilhelms zu Braunschweig und Lüneburg Revers, daß er die ihm conferirte Vogtey über das Stifft Corvey nicht eher biß nach Grafens Mauritii zu Pirmont und seiner Männlichen Erben Tode, zu administriren übernehmen wolle, de Anno 1488. 919
XIV. Abts Hermanns zu Corvey Brieff, vermöge dessen er der Stadt Hörar das Gerichte inn- und ausserhalb derselben wiederkäufflich verkaufft, de Anno 1499. 919
XV. Extract derer geistlichen Reguln, welche die Patres und Fratres der Bursfeldischen Societät, worunter auch Corvey mit begriffen, zu observiren haben, de Anno 1505. 920
XVI. Hertzog Friedrich Ulrichs zu Braunschweig und Lüneburg Revers wegen aller vom Stifft Corvey zur Lehen empfangenen Stücke, de A. 1617. 922
XVII. Ejusd. Revers vor sich und seine Mitbelehnte, wegen des vom Stifft Corvey zu Lehen empfangenen Closters Gröningen und dessen Pertinentien, de An. 1617. 922
XIIX. Kaysers Ferdinandi III. Confirmation aller Privilegien, Rechte und Freyheiten der Abtey Corvey, de Anno 1639. 923
XIX. Hertzogs Augusti zu Braunschweig und Lüneburg Revers vor sich und seine Mitbelehnten, wegen einiger vom Stifft Corvey zu Lehen empfangener Stücke, de An. 1660. 925
XX. Kaysers Leopoldi Lehen-Brieff vor Bischoff Christoph Bernhardten zu Münster, als Abten zu Corvey, über die Reichs-Lehen und Regalia des Stiffts Corvey, de Anno 1667. 925
XXI. Der Corveyischen Regierung Urtheil wider einige sich der Rebellion schuldig gemachte Bürger zu Hörar, de Anno 1670. 927
XXII. Neben-Vergleich zwischen Bischoff Christoff Bernhardten zu Münster, als Abt zu Corvey mit denen Hertzogen zu Braunschweig und Lüneburg, wegen Corvey und Hörar, de Anno 1671. 928
XXIII. Kaysers Leopoldi Confirmation aller Privilegien, Rechte und Freyheiten des Stiffts Corvey, de Anno 1681. 929
XXIV. Diploma, woraus zu ersehen, auff was Art ein Stifft, oder Closter der Bursfeldischen Societät, worunter auch Corvey mit begriffen, incorporiret wird, de Anno 1696. 930

III. Von der Probstey Elwangen.

I. Kaysers Henrici II. Privilegium, vermöge dessen er dem der Probstey Elwangen gehörigen Wald Birngrund das Forst- und Wild-Recht ertheilet, de An. 1024. 931

IV. Von der Abtey Fulda.

I. Diploma, vermöge dessen einer, Namens Gottfried, dem Stifft Fulda die Dörffer Allstatt und Grattstadt vermacht, de Auno 823. 931
II. Diploma, Krafft dessen einer, Sigibald genannt, die Güter und Leibeigene Leute, so er in denen damaligen Dörffern Gemünd, Setzlach, Walbur, Heldburg, Eißhausen und andern besessen, dem Stifft Fulda übergeben, de Anno 831. 932
III. Diploma, vermöge dessen der halbe Theil des Schlosses Dorfelden, auch einige andre Güter an das Stifft Fulda geschencket worden, de Anno 1266. 932
IV. Diploma, die Schenckung des Dörffgens Hareshusen mit seinen Pertinentien an das Stifft Fulda betreffend, de Anno 1320. 933
V. Kaysers Ludovici Bavari Brieff, vermöge dessen er der unter das Stifft Fulda gehörigen Stadt Hammelburg einen gefreyten Jahrmarckt verstattet, de An. 1331 933
VI. Landgraf Friedrichs in Thüringen Schutz- und Schirms-Vereinigung mit Abt Heinrichen zu Fulda, wegen beyderseits Unterthanen, de Anno 1338. 933
VII. Kaysers Caroli IV. Privilegium, daß ein Abt zu Fulda Ertz-Cantzler der Römischen Kayserin seyn solle, de Anno 1356. 934
IIX. Kauff-Brieff, vermöge dessen Abt Johannes zu Fulda dem Prior und Convent zu St. Elisabeth zu Eisenach innenbenannte Zinsen und Gerechtsame verkaufft, de Anno 1414. 935
IX. Schirms-Vereinigung zwischen Abt Johannsen zu Fulda und Landgraf Friedrichen in Thüringen, de A. 1439 936
X. Kayserliches Urtheil in Sachen Herrn Abt Balthasars zu Fulda wider Herrn Julium, Bischoffen zu Würtzburg und Consorten, de Anno 1602. 937
XI. Kaysers Leopoldi Schreiben, worinn er den Abt zu Fulda zu Crönung der Röm. Kayserin nach Augspurg invitiret, de Anno 1689. 937
XII. Ejusd. Schadloß-Brieff vor Abt Placidum zu Fulda, daß es seinem hergebrachten Ertz-Cancellariat-Rechte ohnnachtheilig seyn solle, daß die Churfürsten zu Trier und Cölln die Röm. Kayserin zu Augspurg gecrönet, de An. 1690. 938
XIII. Vergleich zwischen Sachsen-Naumburg und dem Stifft Fulda, wegen des Amts Fischberg, de An. 1705. 939

V. Von denen Abteyen Murbach und Lüders.

I. Kurtze Beschreibung von dem Ursprung der Abtey Murbach, auch derer in selbiger, sowohl vor als nach der Vereinigung mit der Abtey Lüders, bißhero gewesenen Aebte. 940
II. Graf Eberhardts in Schwaben und Teutschland Diploma Dotationis der Abtey Murbach, de Anno 72-. 949
III. Königs Theodorici IV. in Franckreich Confirmation des vorherstehenden Dotations-Briefes, de Anno 72-. 951
IV. Graf Eberhardts in Schwaben anderweites Dotations-Diploma vor die Abtey Murbach, de Anno 732. 952
V. Donations-Brieff Rudmondi Clerici vor das Stifft Murbach, de Anno 760. 953
VI. Bischoffs Widegerni zu Straßburg Privilegium vor die Abtey Murbach, de Anno 76-. 953
VII. Königs Caroli M. in Franckreich Confirmation der Dotation der Abtey Murbach, de Anno 772. 955
IIX. Ejusdem Diploma, worinn er die Abtey Murbach mit vielen herrlichen Privilegien beschencket, de Anno 774. 959
X. Diploma Donationis einiger Güter an die Abtey Murbach, de Anno 788. 957
X Uldalrici Donations-Brieff vor die Abtey Murbach, de Anno 789. 957
XI. Kaysers Ludovici I. Privilegium vor die Abtey Murbach, daß ihre Unterthanen von Königl. und frembden Gerichten frey seyn sollen, de Anno 816. 958
XII. Ejusdem Confirmation des von Kayser Carolo M. der Abtey Murbach ertheilten Zoll-Befreyungs-Privilegii, de Anno 816. 958
XIII. Tausch-Brieff über gewisse Knechte mit Abt Sigmaro zu Murbach, de Anno 835. 956
XIV. Kaysers Lotharii I. Privilegium, daß niemand die Unterthanen der Abtey Murbach mit ungewöhnlichen Diensten beschweren solle, de Anno 85-. 956
XV. Kaysers Caroli Calvi Confirmatio Privilegii der Abtey Murbach, die freye Wahl eines Abts betreffend, de Anno 876. 960
XVI. Des Frantzösischen Königs Ludovici Balbi Zoll-Befreyungs-Privilegium vor die Abtey Murbach, de Anno 877. 960
XVII. Königs Lotharii in Lothringen Diploma Donationis einiger Kirchen in Lothringen an die Abtey Lüders, de An. 880. 961
XIIX. Des Röm. Königs Conradi I. Confirmation verschiedener Privilegien der Abtey Murbach, und sonderlich der Freyheit, einen Abt aus ihrem Mittel zu erwehlen, de An. 913. 961
XIX. Kaysers Ottonis II. Confirmation aller von seinen Vorfahren der Abtey Murbach ertheilten Privilegien, de Anno 976. 961
XX. Ejusdem Diploma, das der Abtey Murbach geschenckte Gut Amelvihesweiler betreffend, de Anno 977. 962
XXI. Kaysers Ottonis III. Confirmation aller Privilegien und Freyheiten der Abtey Murbach, de Anno 988. 963
XXII. Kaysers Henrici II. Confirmation aller Privilegien und Freyheiten der Abtey Lüders, de Anno 1016. 964
XXIII. Ejusdem Confirmation aller Privilegien und Freyheiten der Abtey Murbach, de An. 1023. 964
XXIV. Kaysers Conradi II. Confirmation aller Privilegien und Freyheiten der Abtey Murbach, de Anno 1025. 965
XXV. Ertz-Bischoffs Hugonis zu Bisantz Diploma, die Dedication und Freyheit der Kirche zu St. Desiderii in Murbach betreffend, de Anno 1041. 966
XXVI. Kaysers Henrici III. Confirmation aller Privilegien und Freyheiten der Abtey Murbach, de Anno 1049. 967
XXVII. Pabsts Innocentii II. Confirmation aller Privilegien und Freyheiten der Abtey Murbach, de Anno 1139. 968
XXIIX. Kaysers Friderici I. Diploma, vermöge dessen er die Abtey Lüders in seinen und des Heil. Röm. Reichs besondern Schutz genommen, auch selbiger alle Privilegien und Freyheiten confirmiret, de Anno 1157. 968
XXIX. Bulla Pabsts Alexandri III. worinn er die Abtey Lüders in seinen und des Röm. Stuhls besondern Schutz genommen, und ihr alle Freyheiten bestätiget, de An. 1178. 969
XXX. Bulla Pabsts Celestini III. worinn er die Abtey Murbach unter des Röm. Stuhls besondern Schutz und Verspruch genommen, de Anno 1190. 970
XXXI. Kaysers Friderici II. Diploma, worinn er die Abtey Lüders in seinen besondern

dern Schutz und Verspruch genommen, de An. 1228. 971
XXXII. Kayſers Friderici II. Diploma, worinn er der Abtey Murbach in einem gewiſſen Thal das Weg-Geld zu nehmen verſtattet, de Anno 1228. 972
XXXIII. Des Röm. Königs Henrici, Kayſers Friderici II. Sohns Confirmation des vorherſtehenden Diplomatis, de An. 1229. 972
XXXIV. Kayſers Friderici II. Diploma, worinn er die Abtey Lüders in ſeinen und des Röm. Reichs beſondern Schutz genommen, auch den Abt derſelben zu ſeinem Hof-Capellan ernennet, de Anno 1232. 972
XXXV. Ejusdem Diploma, daß die Güter der Abtey Murbach inalienables ſeyn ſollen, de An. 1235. 973
XXXVI. Pabſts Innocentii IV. Moratorium vor die Abtey Murbach, de Anno 1246. 973
XXXVII. Ejusdem Bulla, wie es zu Zeit des Kirchen-Banns in der Abtey Murbach gehalten werden ſolle, de Anno 1246. 973
XXXIIX. Ejusdem Commiſſariale an den Abt zu S. Vincentii zu Biſantz, die Abtey Murbach betreffend, de An. 1247. 973
XXXIX. Ejusdem Privilegium vor die Abtey Murbach, daß ſie keinen Proviſum mit einem Kirchen-Beneficio zu verſehen gehalten ſeyn ſolle, es wäre dann, daß der proviſorial-Brieff ausdrückl. darauf gerichtet wäre, de An. 1247. 974
XL. Ejusdem Bulla, daß kein Päbſtlicher Legat, oder Subdelegirter den Abt und Convent zu Murbach, in Kirchen-Bann thun ſolle, de Anno 1247. 974
XLI. Ejusdem Breve an den Abt zu S. Vincentii zu Biſantz, worinn er ihm die Conſervation der in vorherſtehender Bulle der Abtey Biſantz ertheilten Freyheit ernennet, de An. 1248. 974
XLII. Ejusdem Commiſſoriale an den Decanum und einen Canonicum zu Mömpelgard, daß ſie das ſtreitige Jus Patronatus zwiſchen dem Abt zu Murbach und dem Probſt und Canonicis zu S. Amorini unterſuchen, und die Sache, der Billichkeit nach, decidiren ſollen, de Anno 1250. 974
XLIII. Ejusdem Commiſſoriale an den Dechant, Cantorem und Archidiaconum zu Biſantz, daß ſie unterſuchen und ihm berichten ſollen, was es mit der Exemption der Abtey Murbach vor eine Bewandniß habe, de Anno 1250. 975
XLIV. Ejusdem Breve an den Convent zu Murbach, worinn er demſelben die Freyheit beſtätiget, daß der Abt daſelbſt niemanden auf Kirchen-Beneficia, wozu ihr Conſens erfordert wird, einige Anwartſchafft geben ſolle, de An. 12-. 975
XLV. Pabſts Urbani IV. Bulla worinn er der Abtey Murbach alle Privilegien und Freyheiten confirmiret, auch ſie in ſeinen und des Röm. Stuhls beſondern Schutz aufnimmt, de An. 1262. 976
XLVI. Pabſts Gregorii X. Confirmation aller Privilegien und Freyheiten der Abtey Murbach, de An. 1273. 976
XLVII. Pabſts Martini IV. Confirmation aller Privilegien und Freyheiten der Abtey Murbach, de An. 1281. 976
XLIIX. Des Cardinals und Päbſtlichen Legaten in Teutſchland Beſtätigung des neu erwehlten Abts Bertholdi zu Murbach, de Anno 1286. 976
XLIX. Kayſers Rudolphi I. Lehen-Brieff vor Abt Petrum zu Lüders über die Reichs-Lehen und Regalien, de Anno 1290. 977
L. Ejusdem Conceſſion vor die Abtey Lüders, daß ſie von fünf zu fünf Jahren, zu Zeiten eines Interregni ſich einen Protectorem erwehlen möge, de Anno 1290. 978
LI. Hertzogs Alberti zu Oeſterreich Diploma, die Erkauffung des Orts Lucern, von der Abtey Murbach, und was dem mehr anhängig betreffend, de Anno 1291. 979
LII. Kayſers Rudolphi I. Vidimus und Erläuterung über derer Kayſer Henrici II. und Friderici I. der Abtey Lüders ertheilte Privilegien, de Anno 1292.
LIII. Käyſers Ludovici Bavari Protectorium vor die Abtey Murbach, de Anno 1328. 981
LIV. Ejusdem Erneuer- und Beſtätigung aller Privilegien und Freyheiten der Abtey Murbach, de Anno 1342. 981
LV. Hertzogs Rudolphi IV. von Oeſterreich Diploma vor die Abtey Lüders, die Reliquien des H. Columbini betreffend, de Anno 1361. 983
LVI. Kayſers Caroli IV. Lehen-Brieff vor Abt Johannem zu Murbach über des H. Röm. Reichs Lehen-Stücke und Regalien, de An. 1368. 983
LVII. Pabſts Gregorii XI. Bulla, worinn er den Decanum Wilhelmum zu Murbach, zu einem Abt daſelbſt ernennet, de An. 1376. 984
LIIX. Ejusdem Breve an Kayſer Carolum IV. worinn er ihn erſuchet, daß er den von ihm eingeſetzten Abt Wilhelmum zu Murbach, bey erwehnter Dignität ſchützen möge, de An. 1376. 984
LIX. Des Röm. Königs Sigismundi Confirmation aller Privilegien und Freyheiten der Abtey Murbach, de An. 1414. 985
LX. Pabſts Martini V. Bulla, worinn er die Abtey Murbach in des Röm. Stuhls beſondern Schutz und Verſpruch genommen, auch derſelbigen alle Privilegia und Freyheiten confirmiret, de Anno 1417. 986
LXI. Des Röm. Königs Sigismundi Confirmation aller Privilegien und Freyheiten der Abtey Lüders, de Anno 1417. 986
LXII. Ejusdem Mandatum an Graf Johann von Lupffen, als Land-Vogt im Elſaß, daß er die in ſeinen und des Röm. Reichs Schutz und Verſpruch genommene Abtey Lüders bey ihren Gerechtſamen ſchützen ſolle, de An. 1417. 987
LXIII. Ejusdem Vollmacht vor Graf Johannſen von Lupffen, daß er dem Abt zu Lüders, an ſeiner ſtatt die Reichs-Lehen und Regalia reichen und verleihen ſolle, de An. 1417. 988
LXIV. Kayſers Sigismundi Confirmation der von Kayſer Henrico II. der Abtey Lüders im Jahr 1016. ertheilten Beſtätigung aller ihrer Privilegien und Freyheiten, de An. 1434. 988
LXV. Ejusdem Protectorium vor die Abtey Lüders, de An. 1434. 990
LXVI. Ejusdem Vollmacht vor Pfaltzgraf Stephanum bey Rhein, als Landvogt im Elſaß, daß er die Abtey Lüders an ſeiner ſtatt beſchützen ſolle, de Anno 1434. 991
LXVII. Ejusdem Lehen-Brieff vor Abt Dietrichen zu Murbach, über ſeiner Abtey Reichs-Lehen und Regalien, de Anno 1435. 992
LXIIX. Kayſers Friderici III. Lehen-Brieff vor Abt Achatium zu Murbach, über ſeiner Abtey Reichs-Lehen und Regalien, de Anno 1480. 992
LXIX. Ejusdem Lehen-Brieff vor Abt Johannem zu Lüders über ſeiner Abtey Reichs-Lehen und Regalia, de Anno 1487. 994
LXX. Ejusdem Mandatum an Chur-Fürſten und Stände des Heil. Röm. Reichs, daß ſie die in ſeinen und des Reichs beſondern Schutz und Verſpruch genommene Abtey Lüders bey ihren Gerechtſamen ohngekränckt laſſen ſollen, de Anno 1487. 995
LXXI. Biſchoff Caſpars zu Baſel Urkund, daß er im Nahmen Kayſers Friderici III. von Abt Johanne zu Lüders die Lehen-Pflicht eingenommen, de Anno 1487. 997
LXXII. Des Röm. Königs Maximiliani I. Privilegium, daß die Abtey Murbach Contin. Spic. Eccl. des Teutſ. R. Archivs. und ihre Unterthanen vor ausländiſchen Gerichten befreyet ſeyn ſollen, de Anno 1495. 997
LXXIII. Ejusdem Privilegium vor die Abtey Murbach, worinn er ihr verſtattet, die Weg-Zölle im St. Marien-Thal zu erhöhen, de Anno 1495. 998
LXXIV. Pabſts Leonis X. Confirmation des zum Abt zu Murbach erwehlten Abts Jeorii zu Lüders de Anno 1513. 999
LXXV. Ejusdem Breve an die Conventualen der Abtey Murbach, daß ſie den von ihm zu ihrem Abt confirmirten Abt Jeorio zu Lüders gebührenden Gehorſam erweiſen ſollen, de Anno 1513. 1000
LXXVI. Ejusdem Breve an die Vaſallen der Abtey Murbach, daß ſie dem von ihm confirmirten Abt Jeorio zu Murbach treu und huld ſeyn ſollen, de Anno 1513. 1000
LXXVII. Ejusdem Breve an Kayſer Maximilianum I. worinn er ihm Abt Jeorium zu Murbach beſtens recommandiret, de Anno 1513. 1000
LXXIIX. Kayſers Maximiliani Lehen-Brieff vor Abt Georgen zu Lüders, über ſeines Stiffts vom Heil. Römiſchen Reich zu Lehen habende Stücke und Regalia, de Anno 1518. 1001
LXXIX. Biſchoff Chriſtophs zu Baſel Urkund, daß er in Kayſers Maximiliani I. Nahmen von Abt Georgen zu Lüders die Lehens-Pflicht empfangen, de Anno 1518. 1002
LXXX. Kayſers Caroli V. Lehen-Brieff vor Biſchoff Georgen zu Lüders, über ſeines Stiffts vom Heil. Röm. Reich zu Lehen habende Stücke und Regalia, de Anno 1521. 1003
LXXXI. Bulla Pabſts Paulii III. worinn er Johann Rudolph Stoern zum Coadjutore der Abtey Murbach conſtituiret, de An. 1536. 1005
LXXXII. Ejusdem Bulla, worinn er die Abteyen Murbach und Lüders auf Lebens-Zeit Abt Johann Rudolph Stoers mit einander vereiniget, de Anno 1536. 1007
LXXXIII. Des Römiſchen Königs Ferdinandi I. Lehen-Brieff vor Abt Johann Rudolphen zu Lüders, über ſeines Stiffts vom Heiligen Röm. Reich zu Lehen habende Stücke und Regalia, de An. 1542. 1009
LXXXIV. Ejusdem Lehen-Brieff vor Abt Johann Rudolphen zu Murbach, über ſeines Stiffts vom Heil. Röm. Reich zu Lehen habende Stücke und Regalia, de An. 1542. 1011
LXXXV. Kayſers Caroli V. Privilegium vor die Abteyen Murbach und Lüders, daß

daß sie silberne Müntze, und zwar gantze und halbe Thaler, auch Oerter mögen schlagen lassen, de Anno 1544. 1012
LXXXVI. Ejusdem Mandatum, daß niemand die Abtey Lüders an Ihrer Jurisdiction und Reichs-Immedietät krancken solle, de Anno 1548. 1014
LXXXVII. Vereinigung derer beyden Abteyen Murbach und Lüders, mit beyderseits Capitularen und Landschafften Consens, de Anno 1558. 1015
LXXXIIX. Kayſers Ferdinandi I. Lehen-Brieff vor Abt Rudolphum zu Murbach, über seines Gotteshauses Regalia und Weltlichkeit, de Anno 1559. 1022
LXXXIX. Pabſts Pii IV. Bulla Unionis perpetuæ derer beyden Abteyen Murbach und Lüders, de Anno 1560. 1023
XC. Bulla Pabſts Pii II. worinn er Abt Johann Ulrichen zu St. Maximin zum Coadjutore der Stiffter Murbach und Lüders ernennet, de An. 1560. 1026
XCI. Bulla Pabſts Gregorii XIII. worinn er Wolffgang Dietrichen von Raitnau, Probsten der Stiffts-Kirche zu Basel zum Coadjutore der Stiffter Murbach und Lüders bestätiget, de Anno 1576. 1027
XCII. Kayſers Rudolphi II. Lehen-Brieff vor Abt Johann Ulrichen zu Murbach und Lüders, über seiner Gottes-Häuſer Regalia, Lehen und Weltlichkeiten, de Anno 1577. 1031
XCIII. Bulla Pabſts Sixti V. worinn er den Cardinal Andream von Oeſterreich zum Abt derer Stiffter Murbach und Lüders bestätiget, de Anno 1587. 1033
XCIV. Kayſers Rudolphi II. Lehen-Brieff vor den Cardinal Andream von Oeſterreich, als Administratorem des Stiffts Lüders, über ietzgenannten Stiffts Regalia, Lehen und Weltlichkeit, de Anno 1588. 1036
XCV. Breve Pabſts Clementis IIX. an die beyden Capitul und Convente zu Murbach und Lüders, die Wahl eines Abts betreffend, de Anno 1600. 1038
XCVI. Bulla Pabſts Clementis IIX. worinn er Abt Johannem Gregorium zu Murbach und Lüders in seiner Abteylichen Würde bestätiget, de Anno 1602. 1039
XCVII. Acta vor der H. Rota zu Rom in streitiger Unions-Sache zwischen beyden Abteyen Murbach und Lüders, de Anno 1602. und 1603. 1039
XCVIII. Kayſers Rudolphi II. Lehen-Brieff vor Abt Johannem Gregorium zu Lüders, über die Regalia, Lehen und Weltlichkeit der Abtey Lüders, de Anno 1608. 1043
XCIX. Kayſers Matthiæ Lehen-Brieff vor Abt Johann Georgen zu Lüders, über die Regalia, Lehen und Weltlichkeit der Abtey Lüders, de An. 1613. 1044
C. Pabſts Pauli V. Bulla die von dem Abt Johann Georgen zu Murbach resignirte Abteyliche Würde, und die vor ihn ad Dies Vitæ ausbedungene Pension betreffend, de Anno 1614. 1046
CI. Breve Pabſts Urbani IIX. worinn er die Postulation Ertz-Hertzogs Leopold Wilhelms zu Oeſterreich zum Abt zu Murbach und Lüders bestätiget, de An. 1616. 1049
CII. Kayſers Ferdiuandi II. Lehens-Indult-Schein vor Ertz-Hertzog Leopold Wilhelmen zu Oeſterreich, als postulirten Abt der Stiffter Murbach und Lüders über derselben Regalia, Lehen und Weltlichkeit, de An. 1627. 1050
CIII. Kayſers Ferdinandi III. Lehens-Indult-Schein vor Ertz-Hertzog Leopold Wilhelmen zu Oeſterreich, als Administratorn der Stiffter Murbach und Lüders, über derselben Regalia, Lehen und Weltlichkeit, de An. 1639. 1051
CIV. Kayſers Leopoldi Protectorium vor die beyden Stiffter Murbach und Lüders, de An. 1661. 1051
CV. Pabſts Alexandri VII. Bulla, worinn er Bischoff Frantz Egonem zu Straßburg, zum Administratore der Stiffter Murbach und Lüders bestätiget, de An. 1666. 1052
CVI. Mandatum Königs Ludovici XIV. in Franckreich an die Convente derer Abteyen Murbach und Lüders, worinn er ihnen Graf Felicem von Fürstenberg zum Coadjutore ihrer Abteylichen Würde vorschlägt, de An. 1682. 1054
CVII. Kayſers Leopoldi Patent, worinn notificiret wird, daß er Bischoff Frantz Egoni zu Straßburg, als Administratori derer Stiffter Murbach und Lüders, erlaubet, derselben Regalia und Weltlichkeit vier Monat lang inne zu haben, de An. 1684. 1055
CIIX. Bulla Pabſts Clementis XV. die vor den Abt Philipp Eberhard zu Murbach und Lüders, wegen seiner Resignation, auf Lebens-Zeit ausbedungene Verpflegung betreffend, de Anno 1700. 1055
CIX. Königs Ludovici XIV. in Franckreich Befehl an sein Parlement im Elsaß, daß es den von dem Römischen Stuhl zum Abt zu Murbach und Lüders confirmirten P. Cœlestinum von Beroldingen, an Posseſs-Nehmung von seiner Würde, wosern in seiner Bulla Provisoria nichts wider die Freyheiten der Frantzösischen Kirche enthalten wäre, nicht hindern sollen, de A. 1706. 1060
CX. Mandatum des Parlements im Elsaß die Registrirung der Päbstlichen Bullen, und Einsetzung des neuen Abts Cœlestini zu Murbach und Lüders betreffend, de Anno 1706. 1060
CXI. Ejusd. Mandatum an den Huiſſieur im Elsaß, die Execution vorherstehenden Mandati betreffend, de Anno 1706. 1061

VI. Von denen Gefürsteten Abteiyen Stablo und Malmedi.

I. Königs Sigeberti II. in Franckreich Diploma, vor die Abtey Stablo, de Anno 64-. 1061
II. Ejusdem anderweites Diploma vor die Abtey Stablo de Anno 64-. 1061
III. Diploma, vermöge dessen Hertzog Friedrich zu Lothringen der Abtey Stablo die Kirche zu Sprimont und das Allodium Genape geschencket, de Anno 1067. 1062
IV. Kayſers Friderici I. Confirmatio Privilegiorum der Abtey Stablo, de An. 1152. 1062

Anhang

Zu denen Gefürsteten Prælaten.

I. Von der Abtey Hirschfeld.

I. Vergleich zwischen dem Fürstlichen Hause Sachsen, Ernestinischer Linie, an einem; Dann der Abtey Hirschfeld am andern Theile das Amt Creyenberg betreffend, de Anno 1588. 1063
II. Vertrag zwischen dem Fürstlichen Hause Sachsen, Ernestinischer Linie, und der Abtey Hirschfeld, wegen der Lehen über Ohrdrüff und Weymar, de Anno 1594. 1065

II. Von der Abtey St. Gallen.

I. Des Röm. Königs Friderici III Lehen-Brieff vor Abt Caſparn zu St. Gallen, über seiner Abtey vom Heil. Römischen Reich zu Lehen habende Regalia und Stücke, de Anno 1442. 1066
II. Kayſers Friderici III. Lehen-Brieff vor Abt Gothardum zu St. Gallen über seines Stiffts vom Heil. Römischen Reich zu Lehen rührende Stücke und Regalia, und insonderheit die Grafſchafft Toggenburg, de Anno 1491. 1067
III. Quittung des Raths zu Nürnberg über zwey Termine, so der Abt von St. Gallen an der Reichs-Steuer erleget, de Anno 1522. 1069
IV. Kayſers Leopoldi erstes Convocations-Schreiben an den Abt Gallum zu St. Gallen zu dem Reichs-Tage zu Regenſpurg, de Anno 1662. 1069
V. Ejusdem zweytes Convocations-Schreiben an Abt Gallum von St. Gallen zu dem Reichs-Convent zu Regenſpurg, de Anno 1663. 1072
VI. Ejusdem Notifications-Schreiben ad eundem, daß der Krieg zwischen dem Römischen Reich und Franckreich angegangen, nebſt beygefügtem Mandato Avocatorio, de An. 1673. 1073
VII. Ejusdem Reſcriptum ad eundem, daß er der Cron Franckreich weder mit Volck, noch andern Dingen, bey Verluſt seiner Reichs-Lehen an die Hand gehen solle, de Anno 1675. 1073

III. Von der Abtey Seltz.

I. Königs Ludovici XIV. in Franckreich Diploma vor die Jesuiter zu Straßburg, in Puncto der Abtey Seltz, so ihnen adjudiciret worden, de Anno 1715. 1074
II. Instrumentum, wodurch sich der Rath zu Seltz verpflichtet, die Intraden der Abtey daselbſt, denen Jesuitern zu Straßburg, als Besitzern derselben zu extradiren, de Anno 1715. 1075

VI. Absatz.

Von Ungefürsteten Prælaten.

I. Von der Abtey Kaysersheim.

I. Vergleich zwischen der Chur-Bayerischen Crayß-Directorial-Gesandschafft und der Abtey Kaysersheim, wegen der zur Creyß-Verfassung zu liefernden Gelder, de Anno 1700. 1075

II. Von der Abtey Münster im St. Gregorien-Thal.

I. Historische Beschreibung der Abtey Münster im St. Gregorien-Thal, in welcher der Lebens-Lauff aller in selbiger gewesenen Aebte, und was unter ihrer Regierung merckwürdiges passiret, befindlich, de Anno 1717. 1076

II. Königs Childerici II. in Franckreich Diploma Donationis innenbenenneter Güter an die Abtey Münster im St. Gregorien-Thal, de Anno 67-. 1095

III. Diploma Donationis innenbenennter Güter und Einkünffte, so von einem Bodalus genannt, der Abtey Münster im St. Gregorien-Thal geschehen, de Anno 745. 1096

IV. Graff Siegfrieds Diploma Donationis innenbenennter Sachen an die Abtey Münster, de Anno 76-. 1096

V. Königs Carolomanni in Franckreich Confirmation innengemeldter Freyheiten der Abtey Münster im St. Gregorien-Thal, de Anno 76-. 1097

VI. Kaysers Ludovici Pii Diploma, vermöge dessen er der Abtey Münster im St. Gregorien-Thal einen Theil des ihm zustehenden Waldes bey Colmar geschencket, de Anno 823. 1097

VII. Kaysers Ludovici Pii und Lotharii, seines Sohnes, Erneuer- und Bestättigung aller Privilegien und Freyheiten der Abtey Münster im St. Gregorien-Thal, de Anno 826. 1098

IIX. Kaysers Lotharii I. Zoll-Befreyungs-Privilegium vor die Abtey Münster im St. Gregorien-Thal, de Anno 844. 1098

IX. Königs Lotharii in Lothringen Confirmation derer von denen Kaysern Ludovico Pio und Lothario I. der Abtey Münster im St. Gregorien-Thal ertheilten Privilegien, de An. 856. 1099

X. Diploma Donationis eines Guts mit seinen Pertinentien an die Abtey Münster im St. Gregorien-Thal, welche ein gewisser Mann, Richinus genant, an daßselbige gethan, de Anno 864. 1099

XI. Königs Zwentebolds in Lothringen Diploma Donationis & Confirmationis über innenbenennte Güter und Gerechtsamen vor die Abtey Münster im St. Gregorien-Thal, de Anno 896. 1100

XII. Herimaldischer Schenck- und Tausch-Brieff über innenbenannte Güter an die Abtey Münster im St. Gregorien-Thal, de An 89-. 1100

XIII. Pabsts Innocentii III. Breve, daß die Abtey Münster im St. Gregorien-Thal keiner weltlichen Persen, im Fall sie nicht würcklich in Mönchs-Orden getreten, einige Præbende zu geben gehalten seyn solle, de An. 1210. 1101

XIV. Kaysers Friderici II. Diploma, vermöge dessen er sich mit der Abtey Münster im St. Gregorien-Thal, wegen des Juris Advocatiæ und Collectarum im St. Gregorien-Thal verglichen, und gedachte Abtey in seinen und des Röm. Reichs besondern Schutz genommen, de Anno 1235. 1101

XV. Bischoffs Henrici II. zu Basel Fundatio Ecclesiæ Collegiatæ zu St. Martin in Colmar vor die Abtey Münster im St. Gregorien-Thal, de Anno 1237. 1102

XVI. Pabsts Alexandri IV. Confirmation aller Privilegien und Freyheiten der Abtey Münster im St. Gregorien-Thal, de Anno 1259. 1103

XVII. Bischoffs Bertholdi II. zu Basel Ersuchungs-Schreiben an Pabst Alexandrum IV. daß er die Parochie zu Münster mit der Abtey Münster im St. Gregorien-Tal zu vereinigen belieben möchte, de Anno 1260. 1103

XIIX. Bulla Pabsts Alexandri IV. worinn er in die gesuchte Vereinigung der Parochie zu Münster mit der Abtey Münster im St. Gregorien-Thal verwilliget, de Anno 1261. 1103

XIX. Ejusdem Breve an den Probst zu Colmar, worinn er ihm committiret, daß er die Parochie zu Münster mit der Abtey Münster im St. Gregorien-Thal vereinigen solle, de Anno 1261. 1104

XX. Des Probsts zu Colmar Notifications-Schreiben an den Abt zu Münster im St. Gregorien-Thal, die ihm committirte Union der Parochie zu Münster mit ihrer Abtey betreffend, de Anno 1261. 1104

XXI. Bischoff Heinrichs des III. zu Basel und seines Dom-Capituls Consens in die Vereinigung der Parochie zu Münster mit der Abtey Münster im St. Gregorien-Thal, de Anno 1265. 1104

XXII. Des Probsts zu Colmar Ausspruch, vermöge dessen er die Parochie zu Münster mit der Abtey Münster im St. Gregorien-Thal vereiniget, de Anno 1265. 1105

XXIII. Pabsts Gregorii X. Privilegium vor die Abtey Münster im St. Gregorien-Thal, daß ihre Conventualen allerhand Erbschafften an sich ziehen mögen, de A. 1273. 1106

XXIV. Der Kayserin Annæ, Kaysers Rudolphi I. Gemahlin Schutz- und Schirm-Brieff vor die Abtey Münster im St. Gregorien-Thal, de Anno 1277. 1106

XXV. Privilegium Indulgentiarum, vermöge dessen alle diejenigen, so dem Gottes-Dienst, den ein Abt zu Münster im St. Gregorien-Thal halten wird, beywohnen werden, auff 40. Tage Ablaß haben sollen, de Anno 1299. 1106

XXVI. Der Kayserin Elisabeth, Kaysers Alberti I. Gemahlin Schutz- und Schirm-Brieff vor die Abtey Münster in St. Gregorien-Thal, de Anno 1306. 1107

XXVII. Pabsts Benedicti XII. Confirmation aller Privilegien und Gerechtsamen der Abtey Münster im St. Gregorien-Thal, de Anno 133-. 1107

XXIIX. Kaysers Wenceslai Confirmation aller Privilegien und Freyheiten der Abtey Münster im St. Gregorien-Thal, de Anno 1411. 1107

XXIX. Des Röm. Königs Sigismundi Confirmation aller Privilegien und Freyheiten der Abtey Münster im St. Gregorien-Thal, de An. 1414. 1108

XXX. Pabsts Martini V. Commissoriale an den Probst zu St. Michael in Lautenbach, daß er alle der Abtey Münster im St. Gregorien-Thal unrechtmäßiger Weise entzogene Güter wieder an selbige zu bringen suchen solle, de Anno 1418. 1109

XXXI. Des Röm. Königs Friderici III. Confirmation aller Privilegien und Freyheiten der Abtey Münster im St. Gregorien-Thal, de Anno 1441. 1109

XXXII. Documentum factæ unionis & incorporationis der Parochie zu Oneheim mit der Abtey Münster im St. Gregorien-Thal, de Anno 1447. 1110

XXXIII. Des Päbstlichen Nuntii in der Schweitz und Ober-Teutschland Privile-

gium vor den Abt zu Münster im St. Gregorien-Thal, daß er auf einem Trag-Altar Messe lesen, sich einen eigenen Beicht-Vater aus seinem Orden halten und mit rothem Wachs siegeln möge, de Anno 1481. 1114

XXXIV. Pabsts Leonis X. Commissoriale an innenbenennte Personen, daß sie die zwischen dem Abt zu Münster im St. Gregorien-Thal und einigen von der Clerisey zu Straßburg obhandene Streittigkeiten untersuchen sollen, de An. 1517. 1115

XXXV. Kaysers Caroli V. Confirmation aller Privilegien und Freyheiten der Abtey Münster im St. Gregorien-Thal, de Anno 1521. 1115

XXXVI. Kaysers Maximiliani II. Confirmation aller Privilegien und Freyheiten der Abtey Münster im St. Gregorien-Thal, de Anno 1570. 1116

XXXVII. Kaysers Rudolphi II. Confirmation aller Privilegien und Freyheiten der Abtey Münster im St. Gregorien-Thal, de Anno 1602. 1117

XXXIIX. Bischoff Wilhelms zu Basel Privilegium vor die Abtey Münster im St. Gregorien-Thal, die Befreyung von einigen ihm gehörigen Abgaben betreffend, de Anno 1609. 1118

XXXIX. Kaysers Matthiæ Confirmation aller Privilegien und Freyheiten der Abtey Münster im St. Gregorien-Thal, de Anno 1612. 1118

XL. Kaysers Ferdinandi II. Confirmation aller Privilegien und Freyheiten der Abtey Münster im St. Gregorien-Thal, de Anno 1620. 1119

XLI. Kaysers Ferdinandi III. Confirmation aller Privilegien und Freyheiten der Abtey Münster im St. Gregorien-Thal, de Anno 1638. 1120

XLII. Kurtze doch ausführliche Beschreibung, was es mit der Abtey Münster im St. Gregorien-Thal vor eine Bewandnitß habe, und von deme, was derenthalben in der zwischen den Fürstl. Harcourtischen und Bischöffl. Baselischen Deputirten gehaltenen Conferenz vorgefallen, de Anno 1653. 1121

XLIII. Bischoffs Johannis Francisci zu Basel Diploma, vermöge dessen er Herrn Carolum Marchant zum Abt zu Münster in St. Gregorien-Thal eingesetzet, de Anno 1656. 1124

XLIV. Eyd des Abts Caroli Marchant zu Münster im St. Gregorien-Thal, welchen er dem Bischoff zu Basel, als seinem Ordinario geschworen, de Anno 1656. 1125

XLV. Instrumentum, die Introduction des neu-

neuerwehlten Abts Caroli Marchant zu Münster im St. Gregorien-Thal in ermeldte Abtey betreffend, de Anno 1656. 1125

XLVI. Attestatum, daß Herr Carolus Marchant zum Abt zu Münster im St. Gregorien-Thal gehöriger massen erwehlet und introduciret worden, de Anno 1654 1127

XLVII. Vergleich zwischen dem Bischoff zu Basel und der Abtey Münster im St. Gregorien-Thal, wie es hinfüro in gemeldter Abtey gehalten werden solle, de Anno 1660. 1127

III. Von der Abtey St. Cornelii Münstr.

I. Abts Alberti zu St. Cornelii Münster Diploma, die Erb-Schutz-Vogtey des Herrn von Audenarde über die Abtey St. Cornelii Münster und zugehörige Dörffer betreffend, de Anno 1248. 1129

IV. Von der Abtey Roth/ insgemein Münch-Roth genannt.

I. Kayserl. Commissions-Decret betreffend die Kayserliche Approbation der Anno 1683. der Abtey Münch-Roth in Anschlag gehabter 44. Fl. nunmehro auf 15. Fl. gegönneten Moderation, de Anno 1692. 1129

V. Von der Abtey St. Emmeran zu Regenspurg.

I. Pabsts Innocentii IV. Breve an den Abt zu St. Emmeran in Regenspurg, die Resignation des Bischoffs zu Passau betreffend, de Anno 1248. 1130

II. Ejusd. Breve an den Abt zu St. Emmeran in Regenspurg, wegen einiger unter seinen Orden gehöriger Mönche in Irrland, de Anno 1248. 1130

Anhang

Zu denen Ungefürsteten Prælaten.

I. Von der Abtey Otto-Bayern.

I. Kaysers Caroli VI. Confirmation des von Kayser Carolo V. der Abtey Otto-Bayern im Jahr 1536. ertheilten Privilegii Exemptionis von dem Rothwell-Westphälisch- auch andern Hof- und Land-Gerichten, de An. 1716. 1131

II. Von der Abtey Saalfeld.

I. Bischoffs Adelberonis zu Würtzburg Concession vor die Abtey Saalfeld, daß sie zu Creidlitz, Ketschendorff, Pillbach, Truffelstatt (anjetzo Coburg) Cortendorff, Seidmannsdorff, Lautern und Mayersdorff, welche die Königin Richeza dieser Abtey vermachet, alle Geistlichkeit exerciren möge, de Anno 1075. 1134

II. Sibotens und dessen Weibs Hildegirats Schenckungs-Brieff vor die Abtey Saalfeld, über einige um Coburg nahe gelegene Güter und Leibeigene Knechte, samt der Capelle zu Scheuerfeld, de An. 1100. 1134

III. Pabsts Honorii II. Bulla vor Abt Walthern zu Saalfeld, daß seine Abtey in dem Besitz des Berges, Coburg genannt, ingleichen der Dörffer Scheuerfeld, Seilmannsdorff, des Marckts zu Meder, auch der Güter im Lande zu Orla, welche Adelbert von Köntz, ihr zugeeignet, ruhig verbleiben solle, de Anno 1126. 1135

IV. Vergleich, so durch Vermittelung derer Päbstl. Delegaten zwischen denen Abteyen Saalfeld und Veilsdorff aufgerichtet, und dadurch beyderseits Streitigkeiten aufgehoben worden, de Anno 1207. 1136

V. Graf Hermanns von Orlamünde Brief vor Abt Günthern zu Saalfeld worinn er ihm die Ober-Gerichte in etlichen Dörffern überläßt, de Anno 1279. 1137

VI. Tausch-Brief Abt Ludwigs zu Saalfeld mit Graf Heinrichen von Schwartzburg über einige Güter, de Anno 1385. 1137

VII. Vergleich zwischen Abt Heinrichen zu Saalfeld und Graf Conraden von Pappenheim, wegen Beth und Steuer mit einigen Gütern, de Anno 1446. 1137

IIX. Graf Ottens von Orlamünde Diploma, die Abtey Saalfeld und ihre Gräntzen betreffend, de Anno 1454. 1139

IX. Kaysers Friderici III. Commissorial-Brieff an Hertzog Wilhelmen zu Sachsen, die Irrungen der Abtey Saalfeld mit ihrer Wieder-Parthey zu untersuchen, de Anno 1462. 1140

X. Kaysers Maximiliani I. Brief an den Abt zu Saalfeld, worinn er begehret, daß er Graf Philippen von Mannsfeld zu seinem Coadjutor annehmen solle, de Anno 1515. 1140

XI. Churfürst Hermanns zu Cölln Consens-Brieff, daß der Coadjutor zu Costantz und postulirter Bischoff zu Hildesheim, Herr Balthasar Waltkirchen, zugleich Abt zu Saalfeld seyn solle, de Anno 1528. 1141

III. Von der Kayserlichen Stiffts-Kirche zu Aachen.

I. Des Fränckischen Königs Caroli M. Confirmation derer Schenckungen vor die Stiffts-Kirche zu Aachen, de Anno 779. 1141

II. Kaysers Henrici II. Diploma Fundationis des Collegii Canonicorum zu St. Adelbert zu Aachen, de Anno 1018. 1142

III. Kaysers Conradi II. Bestätigung der von Kayser Henrico III. geschehenen Schenckung des Guts Harve an die Stiffts-Kirche zu Aachen, de A. 1138. 1142

IV. Von denen Collegiat-Stifftern St. Bartholomæi, St. Leonardi und unserer lieben Frauen zu Franckfurt am Mayn.

I. Kaysers Caroli VI. Confirmation derer von Kayser Carolo V. denen unter sich verbrüderten dreyen Collegiat-Stifftern St. Bartholomæi, St. Leonardi und unserer lieben Frauen zu Franckfurt am Mayn im Jahr 1530. ertheilten Privilegien und Freyheiten, de Anno 1712. 1142

VII. Absatz.

Von Aebtißinnen.

I. Von Andlau.

I. Kurtze doch gründliche Nachricht von der Fundation und letztigen Beschaffenheit der Gefürsteten Abtey Andlau, de Anno 1719. 1148

II. Von Gandersheim.

I. Kauff-Brieff, vermöge dessen Graf Heinrich zu Blanckenburg der Aebtißin zu Gandersheim innengenennte Stücke verkaufft, de Anno 1319. 1149

II. Hertzogs Heinrichs Julii zu Braunschweig und Lüneburg Revers, so er der Aebtißin Anna Erica zu Gandersheim, wegen einiger von ihr zu Lehen erhaltenen Güter gegeben, de Anno 1599. 1149

III. Von Gernrode.

I. Kaysers Henrici III. Privilegium vor die Abtey Gernrode, die freye Wahl einer Aebtißin betreffend, de Anno 1043. 1150

II. Pabsts Innocentii III. Bestätig- und Vermehrung derer Privilegien der Abtey Gernrode, de An. 1206. 1150

III. Des Röm. Königs Sigismundi Confirmation eines von Kayser Henrico VII. der Abtey Gernrode gegebenen und von Kayser Carolo IV. bestätigten Privilegii, de Anno 1417. 1152

IV. Pabsts Julii II. Commissoriale an den Dom-Probst zu Halberstadt, daß er die neu erwehlte Aebtißin Elisabet zu Gernrode in die Stiffts-Regierung introduciren solle, de An. 1504. 1153

IV. Von Herforden.

I. Pabsts Clementis II. Confirmation aller Privilegien und Freyheiten der Abtey Herforden, de An. 1053. 1154

II. Pabsts Johannis II. Confirmation der auffgerichteten Capellaney zu St. Cosmä und Damian in der Stadt Herford, de Anno 1317. 1154

III. Pabsts Bonifacii IX. Confirmation aller Privilegien und Freyheiten der Abtey Herforden, de An. 1390. 1155

IV. Pabsts Bonifacii IX. Protectorium vor die Abtey Herforden, de Anno 1394. 1155

V. Pabsts Eugenii IV. Commissoriale an den Probst zu Paderborn, die von einigen

gen Layen tentirte Turbation derer Kirchen-Güter des Stiffts Herforden betreffend, de An. 1431. 1157
VI. Decretum des Concilii zu Basel, den Concubinat auch andre Dinge mehr betreffend auff Begehren der Aebtißin und Capituls zu Herforden ausgefertiget, de An. 1435. 1157
VII. Pabsts Alexandri VI. Commissoriale vor die Decanos zu St. Martin in Münster und St. Johannis in Oßnabrück, die von dem Stifft Herforden wider dem Grafen von Tecklenburg und einige Edelleute geführte Beschwerden zu untersuchen, de Anno 1449. 1159
IIX. Pabsts Calixti III. Privilegium vor die Abtey Herforden, daß ihre Güter nicht veralieniret und die veralienirten revociret werden solten, de Anno 1457. 1159
IX. Bulla Pabsts Julii II. vermöge welcher dem Seniori zu Cölln eine jährl. Pension von 12. Rheinischen fl. in der Parochial-Kirche zu Darenburch angewiesen worden, de Anno 1509. 1160
X. Pabsts Julii II. Protectorium und Privilegium vor die Abtey Herforden, derselben Exemption und Immedietät betreffend, de Anno 1510. 1161
XI. Kaysers Leopoldi Mandatum an die Aebtißin Elisabeth Louyse zu Herforden, daß sie denen in der Stadt Herforden sich auffhaltenden Schwärmern weiter keinen Unterhalt geben solle, de Anno 1671. 1162
XII. Reichs-Gutachten die von der Abtey Herforden gesuchte Moderation ihres Matricular-Anschlags betreffend, de Anno 1692. 1164
XIII. Kayserl. Commissions-Ratifications-Decret über vorherstehendes Reichs-Gutachten wegen Moderation des Matricular-Anschlags der Abtey Herforden, de An. 1694. 1165

V. Von Quedlinburg.

I. Der Aebtißin Beatrix zu Quedlinburg Fundations-Brieff des Closters Michelstein. 1165
II. Tausch-Brieff über einige Güter zwischen der Abtey Quedlinburg und dem Closter Michelstein, de Anno 1167. 1166
III. Kaysers Friderici I. Diploma vor das Stifft Quedlinburg, wegen einiger Schenckungen an das Closter Michelstein, de Anno 1173. 1167
IV. Verbündniß zwischen denen Abteyen Quedlinburg und Visbeck, wegen Participation beyderseits guten Wercke, de Anno 1319. 1168
V. Kaysers Leopoldi Mandatum Manutentiæ & de non turbando nec offendendo sine clausula, in Sachen der Abtey Quedlinburg contra das Fürstenthum Halberstadt, de An. 1688. 1168

Anhang

Zu denen Aebtißinnen.

I. Von den Stifftern Thoren und Elten.

I. Kaysers Ottonis II. Privilegium vor Graf Wichmannum zu Zütphen über das Stifft Elten, de Anno 973. 1170
II. Kaysers Ottonis III. Privilegium vor Graf Wichmannum zu Zütphen über das Stifft Elten, de Anno 996. 1171
III. Kauff-Brieff, vermöge dessen die Aebtißin Hildegondis zu Thoren, Herrn Gottfried von Breda fünff Marck Cöllnischer Wehrung jährlicher Einkünfte verkaufft, de An. 1243. 1172
IV. Kauff-Brieff, vermöge dessen Herr Arnold von Löwen und Breda die Zehenden des Orts Elten an die Aebtißin zu Thoren verkaufft, de Anno 1277. 1173
V. Diploma, einige Pertinentien des Stiffts Thoren betreffend, de Anno 1299. 1173
VI. Vergleich zwischen der Aebtißin und Stifft zu Thoren, dann dem Investito zu Gützen, die Zehenden zu Ginnecken, Bavel und Mertersen betreffend, nebst Bischoffs Adolphi zu Lüttich Ratification darüber, de Anno 1301. 1174
VII. Diploma, die Separation derer Kirchen von Ginnecken, Mertersen, Elten und Bavel von der Haupt-Kirche zu Gützen betreffend, welche auff Instantz der Aebtißin zu Thoren geschehen, de A. 1316. 1175
IIX. Conclusum Collegii Electoralis bey der Reichs-Versammlung zu Regenspurg, daß das Stifft Thoren in seiner Jurisdiction, wider die Reichs-Grund-Gesetze, von dem Päbstl. Nuntio zu Cölln nicht zu turbiren, de An. 1706. 1177
IX. Conclusum Collegii Principum bey der Reichs-Versammlung zu Regenspurg, in eadem materia, das Stifft Thoren betreffend, de An. 1706. 1178
X. Conclusum trium Collegiorum S. R. I. in eadem materia, das Stifft Thoren betreffend, de Anno 1706. 1178

CONTINUATIO SPICILEGII ECCLESIASTICI des Teutschen Reichs-Archivs.

I. Absatz.

Von der Christlichen Religion in Teutschland insgemein.

I.

Pabsts Gregorii II. Breve an den Herrn Bonifacium, die Bekehrung einiger Sächsischen Fürsten zum Christlichen Glauben betreffend.

GRegorius, Servus Servorum Dei, Reverendissimo Fratri & Co-Episcopo Bonifacio, Apostolicam benedictionem. Benedictus Dominus & Pater Domini nostri Jesu Christi, qui secundum magnam misericordiam suam & per prædicationem tuam Saxoniam regeneravit, in spem vivam, & Principes ejus, Covam scilicet ut & Rulevvich, Vldericum & Deda eduxit de tenebris ignorantiæ in admirabile lumen suum, ita, ut nunc sint Deo populus acquisitionis eo, quod per fidem, quam a Te susceperunt, agnoscant faciem æterni luminis. Epistolam a Tua Dilectione transmissam Denehardus Presbyter præsentavit, per quem, pronunciante Archi-Diacono Stephano de titulo S. Susannæ, audivimus, in Saxonia operarios paucos esse verbi Dei, quodque messis multa pullulaverit. Quapropter a latere nostro Dodonem de titulo Pastoris, ut Principibus memoratis in verbo Dei præsit, destinamus, illique curam prædicationis in vice nostra committimus. Ceterum Dilectissime, arbores illas, quas incolæ colunt, monemus, ut succidantur, sicut subvertisti arborem, quæ Jovis appellatur, quæ ab incolis venerabatur. De sequacibus etiam Adelberti & Clementis eliminatos de Ecclesia Te pronunciari volumus, quos etiam per Nos & a Beato Petro anathematizamus in futurum diem æterni Judicis, & a Congregatione justorum scias esse secluſos, nisi resipiscant. Data prid. Kal. Jul. ad Sanctum Paulum.

II.

Kayſers Friderici II. Verſchreibung gegen den Röm. Stuhl/ wegen des Zugs in das gelobte Land, de Anno 1225.

FRidericus Dei gratia Romanorum Imperator ſemper Auguſtus & Rex Siciliæ.

Per præſens ſcriptum notum facimus univerſis, quod nos tranſibimus in ſubſidium Terræ ſanctæ ab inſtanti auguſto præſentis terræ decimæ indictionis ad duos annos, & per biennium tenebimus ibi mille milites ad numerum; ita quod ſi aliquis de ipſo numero ſtatuto tempore deeſſe contigerit in quinquaginta marchis argenti per annum defectum militis redimemus, pecuniam autem de hujusmodi redemptione collectam nos, ſi ibi fuerimus ad teſtimonium & conſilium Regis & patriarchæ Hieroſolymitanorum ac magiſtri Domus Theutonicorum & aliorum proborum hominum de terra ibidem ad ſervitium Jeſu Chriſti expendemus in uſus eosdem, vel alios, ubi eis magis viſum fuerit expedire. Quod ſi aliquo caſu nos acciderit tunc abeſſe memorata pecunia in prædictorum Regis & patriarchæ ac magiſtri domus S. Mariæ Theutonicorum manibus deponetur per ipſos in Terræ S. negotio expendenda. Paſſagium dabimus ſi venerint in primo paſſagio, vel in duobus ſubſequentibus paſſagiis, duobus millibus militum & familiis eorundem, & pro militetribus equis ducemus nobiscum centum calandras, & tenebimus quinquagenta galeas ſimiliter per totum biennium, ſi neceſſe fuerit bona fide armatas, quod ſi aliquo tempore illius biennii non eſſet neceſſe illas teneri, vel ſi forſan non poſſent inveniri homines neceſſarii apparatui earundem æſtimabuntur fideliter ſumptus illi, qui in eis tenendis neceſſarii haberentur, ſi tenerentur armatæ eo modo, quo debuiſſent armari & tandem in pecunia numerata perſolvemus in ipſius terræ negotio expendendam, eo modo per omnia, quo ſuperius de quinquaginta marchis militum eſt expreſſum.

Præterea deponemus in manibus prædictorum Regis & patriarchæ, ac magiſtri & fratrum domus Theutonicorum, centum millia unciarum auri, vel æquivalentiam in argento iis terminis perſolvenda: in inſtanti paſſagio auguſti hujus tertiæ decimæ indictionis viginti millia ſequenti Paſſagio ſubſequentis Auguſti ejusdem quartæ decimæ indictionis viginti millia: alia quadraginta millia in duobus ſubſequentibus paſſagiis martii, & Auguſti anni ſecundi; ita, quod partes memoratæ pecuniæ perſolutæ per terminos antedictos ultra mare in ſingulis paſſagiis deportentur. Si vero in aliquo termino plus ſolverimus, quam ſuperius eſt expreſſum, tantum minus perſolvere tenebimur paſſagio ſubſequenti. Quando autem nos in fine biennii ad paſſagium aſſignatum transfretare contiget, reddentur nobis dicta centum millia unciarum ad expendendum in ſervitio Dei & Terræ ſanctæ. Etſi nos, quod Deus avertat in terra illa vel citra ante paſſagium memoratum contigerit vel alias quacunque de cauſa forſitan non tranſierimus. Rex & patriarcha, & magiſter domus Theutonicorum prædicti ad laudem, & conſiliorum magiſtrorum Hoſpitalis & templi ac aliorum proborum hominum de terra expendent eandem pecuniam bona fide, ſicut melius viderint expedire utilitati Terræ ſanctæ in ſervitio Jeſu Chriſti, & terræ, pro ſalute animæ noſtræ, & anteceſſorum noſtrorum. Si vero, quod abſit, infraſcriptum terminum paſſagio aſſignatum quidquam humanitus de nobis acciderit, vel ſi aliquid vel aliqua ſorte defecerint, de iis, quæ ſuperius expreſſa ſunt & promiſſa regnum noſtrum Siciliæ remanebit ad omnia obligatum; ita, quod quicunque illud tenebit ea integre tenebitur adimplere. Nos autem perſonaliter juravimus, quod tranſibimus ultra mare in ſubſidium Terræ ſanctæ in paſſagio ſupraſcripto, & Raynaldum natum quondam ducis Spoleti jurare fecimus in anima noſtra, nos firmiter & fideliter ſervaturos reliqua omnia ſicut ſuperius ſunt expreſſa, & prædicta omnia obſervabimus bona fide, lata ex nunc excommunicationis ſententia, in quam incidemus, ſi non transfretaverimus in paſſagio ſupra ſcripto, vel non duxerimus; vel tenuerimus nobiscum mille milites, vel non miſerimus præſcriptam pecuniam, ſicut ſuperius eſt expreſſum. Si autem defecerimus in aliquibus vel aliquo cæterorum, Eccleſia Rom. ſententiabit in nos & in terram noſtram de ſpontaneo, & jam præſtito conſenſu noſtro. Quod ſi in alicujus termini ſolutione defecerimus lata ſententia teneamur aſtricti, ita quod ſi poſt terminum elapſum per teſtimoniales literas illorum qui pro rege ac patriarcha & magiſtro hoſpitalis Theutonicorum ad recipiendum ſtatutis terminis ipſam pecuniam ſtatuentur, Eccleſiæ Rom. conſtiterit, nos de hujusmodi ſatis feciſſe defectu, ſtatim ſuper illo articulo abſolvemur, nec ſuper aliis occaſione illius ſententiæ gravabimur ullo modo. Ad hujus autem rei majorem evidentiam præſens ſcriptum fieri fecimus & bulla aurea noſtro typario impreſſa juſſimus inſigniri. Datum apud S. Germanum anno dominicæ incarnationis milleſimo ducenteſimo vigeſimo quinto, menſe Julii, tertiæ decimæ indictionis.

III.

III.

Kayſers Friderici II. Vollmacht vor Ertz-Biſchoff Theodoricum zu Ravenna, als ſeinen Geſandten in das gelobte Land, de Anno 1234.

FRiedericus Dei gratia Romanorum Imperator ſemper Auguſtus, Hieruſalem & Siciliæ Rex, Baronibns, militibus & univerſo populo Acon, fidelibus ſuis, gratiam ſuam & bonam voluntatem. Inter alia quæ noſtra moderatione reguntur, & debitæ proviſionis regimine gubernantur, ſpecialis nos cura ſollicitat & ingens urget ſollicitudinis inſtantia culmen noſtrum ut Regni noſtri Hieroſolymitani ſtatum in abundantia pacis & juſtitiæ diſponimus & tam nos univerſaliter, quam ceteri fideles noſtri poſſitis noſtræ ſerenitatis favorem, & gratiam juxta ſolitum obtinere, præſertim ut Terra ſancta Hieruſalem, pro cujus obſequio & ſalute totius Chriſtiani nominis eſt attenta devotio & univerſalem pacem exigit ad ſui ſubſidium reformari, veſtrarum mentium tranquillitate compoſita & omni diſſenſione ſopita ſuorum viſcerum quiete reſpiret. Quia ergo ſanctiſſimus in Chriſto pater, ſummus Pontifex de univerſali pace, pro terræ ſanctæ ſubſidio reformanda ſollicitus ſpecialiter mittit ad partes ipſas dilectum principem noſtrum, Thed. venerandum Archiepiſcopum Ravenn Apoſtolicæ ſedis legatum, qui aſpera in plana convertat, & dirigat in melius ſtatum veſtrum, Nos, utpote qui tanti patris tam laudabilem tenemur proſequi voluntatem, ad ſuæ monitionis inſtantiam dictum Principem noſtrum, Archiepiſcopum Ravennat. nihilominus noſtrum Nuncium duximus ſtatuendum: qui noſtrum vobis reſerabit propoſitum & affectum, & quod ad vos ex innata manſuetudine, benigna ſerenitate convertimur omnes, & ſingulos patulis brachiis recepturi, ſi vos ad nos converſi fueritis, prout ab eodem Apoſtolicæ ſedis Legato & nuncio noſtro expreſſius audietis: quo circa univerſitati veſtræ mandamus, quatenus ea, quæ vobis pro parte noſtra dictus Apoſtolicæ ſedis Legatus, & Nuncius noſter proponet intendere, & firmiter credere debeatis: Scientes inſuper, quod ſi formam concordiæ per venerabilem Patriarcham Antiochenum & magiſtrum domus Teutonicorum, inter nos ex una parte & vos ex alia jam contractæ, volueritis nobis a modo conſervari, nos eidem Archiepiſcopo plene commiſimus ut eam nobis loco noſtro & auctoritate conſervet. Nos enim id, quod dictus Apoſtolicæ ſedis Legatus & Nuncius noſter ſecundum tenorem formæ procedet, & faciet, ratum & firmum habere volumus, & inviolabiliter obſervari mandamus. Ad cujus rei memoriam & ſtabilem firmitatem præſentem paginam fieri, & ſigillo noſtro juſſimus communiri. Datum Reate, anno incar. Dominic. MCCXXXIV. menſe Auguſti VII. Indict.

IV.

Pabſts Gregorii IX. Vollmacht vor Ertz Biſchoff Theodoricum zu Ravenna, als ſeinen Geſandten in das gelobte Land, de Anno 1234.

GRegorius Epiſcopus ſervus ſervorum Dei Venerabilibus fratribus, Archiepiſcopis & Epiſcopis & dilectis filiis, Abbatibus, Prioribus, Decanis, Archidiaconis - - - erſis aliis Eccleſiarum Prælatis per Hyeroſolymitanum Regnum conſtitutis, ſalutem & Apoſtolicam benedictionem. Deliberatione terræ ſanctæ - - - - nter anxii & ſine intermiſſione ſoliciti, non ceſſamus dum flebilem ipſius caſum attendimus, pro ejus ſtatu opportuna conſilia cogitare: Unde nuper deliberatione præhabita cum fratribus noſtris & venerabilibus fratribus - - - - Conſtantinopolitan. - - - - Antiochen. &- - - - - Hieroſolym tan. Patriarchis Archiepiſcopis, Epiſcopis, & multis aliis Eccleſiarum Prælatis apud ſedem Apoſtolicam conſtitutis, præſente & acceptante cariſſimo in Chriſto filio noſtro F. R Romanorum Imperatore, ſemper Auguſto, Hieruſalem & Siciliæ Rege illuſtri pie terræ ipſi ſubvenien-

dum providimus per generalem populi Chriſtiani ſuccurſum & ubique, ſicut eſt negotio per maxime neceſſarium, pacis ſeu treuguarum debere fidem obſervari. Quia vero turbationi, & ex hoc, gravi periculo ſubjacet terra prædicta, propter quod labor hujusmodi eſſet inutilis, ſi pacem ipſa non haberet, pro qua hæc proviſio emanuit, & facile amitti contingeret, paucos, quæ ſuperſunt, reliquias ex eadem. Nos nolentes, ſicut nec debemus, ipſius exterminium ſuſtinere, venerabilem fratrem noſtrum - - - - - Archiepiſcopum Ravenn. Apoſtolicæ ſedis Legatum cujus diſcretionis & probitatis merita nos hortantur, ut in arduis negociis vices noſtras fiducialiter committamus eidem ad partes veſtras duximus deſtinandum. Quo circa univerſitatem veſtram monemus per Apoſtolica ſcripta mandantes, quatenus eum ſicut Apoſtolicæ ſedis Legatum debito ſuſcipientes honore ſa-

lubribus ipſius monitis & mandatis & ſpecialiter ſu---- pace ibi reformanda, tam devote, quam humiliter intendere procuretis: alioquin ſententiam quam rite tulerit ------ ratam habebimus & ſervari, auctore Deo usque ad ſatisfactionem congruam faciemus. Dat. Spolet. VI. Aug. pont. noſtri anno octavo.

V.

Des Röm. Königs Wilhelmi Conſtitutio, daß ein Abt im H. Röm. Reiche ohne Conſens eines Capituls nichts verkauffen ſolle, de Anno 1255.

WIlhelmus, Dei gratia Romanorum Rex & ſemper Auguſtus, Univerſis Imperii, reliquisque Chriſti fidelibus, has literas inſpecturis, gratiam ſuam & omne bonum. Ad utriusque vitæ felicitatem prodeſſe nobis non ambigimus, ſi libertatibus Eccleſiarum, perſonarumque in eisdem Altiſſimo Domino famulantium, intendere curabimus cum effectu, easque ab injuriis & oppreſſionibus inlicitis relevamus. Quapropter Univerſis ſignificandum duximus, tam præſentibus, quam futuris, quod Nos Prædeceſſorum Noſtrorum Divorum Imperatorum Regumque Romanorum, piis veſtigiis inhærentes, Eccleſiæ in Visbek promittimus, & promiſiſſe tenore præſentium literarum confitemur, ut omnes & ſingulas libertates, immunitates, exemtiones, jura & privilegia, quotquot ab Imperatoribus & Regibus Romanis, aut aliis Principibus, a condita Seculari iſta Eccleſia, data ſunt, Nos illæſa & inconcuſſa inviolabiliter obſervare velimus. Mandamus igitur, Regia auctoritate firmiter præcipientes, ut nullus ſit, qui hanc noſtram gratiam ipſi Eccleſiæ in Visbek factam infringere audeat, ſeu ei auſu temerario contraire. Quod ſi quis autem facere præſumpſerit, indignationem tremendi Judicis, noſtræque Regiæ Celſitudinis gravem offenſam ſe noverit incurriſſe. Ad hujus promiſſionis Noſtræ memoriam evidentem, præſentes literas conſcribi, & Majeſtatis Noſtræ ſigillo fecimus communiri. Datum apud Spiram Anno Domini MCCLV. XIII. Kalend. Mart. Indictione XIII.

VI.

Des Röm. Königs Richardi Conſtitution wider die Ketzer und Gotteslåſterer, de Anno 1257.

SI quis aliam fidem, quam quæ in duodecim articulis ſacroſancti apoſtolici Symboli Chriſtianæ noſtræ catholicæ fidei tradita eſt annuntiat, ſequitur, docet, vel prædicat aut naturarum in redemptore noſtro JeſuChriſto confuſionem profitetur, aut divinitatem ejus vel humanitatem negat, blaſphematur aut ſalutiferam ejus paſſionem & mortem contemnit vel blaſphemat & per inquiſitores hæreticæ pravitatis ac alios catholicos ſacerdotes paſtorali more commonitus, tenebricoſi diaboli relictis inſidiis viam veritatis agnoſcere noluerit, ſed in erroris concepta nequitia perſeveret; præſentis noſtræ legis edicto damnandum eum fore decernimus, ut bonis ejus in fiſcum redactis, corpus ultimo ſupplicio afficiatur. Cumque per horrendam blaſphemandi conſvetudinem divinæ majeſtatis ita hactenus in ſacrum Romanum Imperium & fidelium quietem provocata eſſe noteſcat & Chriſtianus populus miſerrime ſcandalizetur, ad placandam Dei iram & populi impietatem refrænandam volumus ac ſtatuimus, ſi quis data induſtria & deliberato animo per Dei nomen, potentiam, miſericordiam, baptiſmum, ſacramentum, martyrium, paſſionem, vulnera, virtutem & ſimiles blaſphemos ſermones juraverit inprimis ut damnatæ blaſphemiæ delictum inter publica crimina numeretur: Deinde in ipſum reum debitæ ultionis gladio animadvertatur. Si quis vero ex ira aut prava conſvetudine deliquerit quoties dejeraſſe aut blaſphemaſſe auditus fuerit toties pro unoquoque blaſphemo dicto vel juramento ſingulos ſolidos judici in cujus diſtrictu crimen commiſiſſe deprehenſus fuerit ſolvere culpabilis judicetur niſi tamen ira graviter blaſphemaſſe convincatur quod morte dignus exiſtimetur decernimus, ut ſecundum criminis circumſtantias pro judicis arbitrio atrocius in corpore & via puniatur; blaſphematores autem cujuscumque ſint dignitatis aut conditionis e veſtigio ad judicem deferantur; quod qui non fecerit & auditi criminis celator extiterit, vel ipſe judex in executione negligens & remiſſus foret coram Deo & in conſpectu noſtro poterit merito culpabilis apparere Dat. in villa Solodro XVII. Kal. Aug.

VII.

Kayſers Rudolphi I. Confirmation aller Privilegien und Freyheiten/ ſo von ſeinen Vorfahren der Cleriſey im Röm. Reiche ertheilet worden, de Anno 1274.

Rudol-

RUdolfus Dei gratia Romanorum Rex, ſemper Auguſtus, univerſis ſacris Romani Imperii fidelibus, præſentes literas inſpecturis, gratiam ſuam & omne bonum. A primordiis noſtri ſolii, ſub illius nomine, per quem Reges regnant, principes obtinent principatus, & a quo ſuſcepimus noſtræ ſublimationis auſpicia, noſtri regiminis diſpoſitionem providimus taliter dirigendam, quod eos, per quos cepit, & in quibus conſiſtit noſtræ gloriæ Celſitudo & qui in partem ſollicitudinis ſunt vocati nobiscum, ut a noſtra celſitudine decus recipiant & decorem, & ſub felicis noſtri dominii novitate cujusdam innovati reſtaurationis refloreant, novo gratiæ noſtræ beneficio foveamus. Noverit igitur præſens ætas, & ſucceſſura poſteritas, quod nos integræ fidei puritatem, & devotionis ſinceræ conſtantiam, quam Eccleſiaſtici Principes, per Romanum Imperium conſtituti, ad nos, & ad imperium ipſum habere noſcuntur, benignius intuentes, penſantes quoque grata, quæ nobis & eidem Imperio impenderunt, obſequia, & adhuc impendere poterunt gratiora; prædictis noſtris Eccleſiaſticis Principibus, univerſis & ſingulis, in Romano Imperio conſtitutis, omnes libertates, donationes, indulgentias, gratias, atque merita, eisdem a divæ recordationis Friderico ultimo, Romanorum Imperatore, prædeceſſore noſtro, ante latam in eundem excommunicationis & depoſitionis ſententiam, & a ſuis anteceſſoribus, inclitis Romanorum Imperatoribus & Regibus, rite & provide tradita & conceſſa, de benignitate Regali liberaliter innovamus, confirmamus & præſentis ſcripti patrocinio communimus. Nulli ergo omnino hominum liceat hanc paginam noſtræ innovationis & confirmationis infringere, vel eidem in aliquo auſu temerario contraire. Quod qui facere præſumpſerit, gravem noſtræ indignationis offenſam ſe noverit incurſurum. In cujus rei certitudinem, & perpetui roboris firmitatem, præſens ſcriptum exinde conſcribi, & majeſtatis noſtræ ſigillo juſſimus communiri. Datum Nurenberg. XI. Kal. Decembr. ind. III. Anno Domini MCCLXXIV. Regni vero noſtri an. II.

VIII.

Bulla Pabſts Johannis XXII. worinn er Kayſer Ludovicum Bavarum des Reichs und Kayſerl. Throns entſetzet, de Anno 1323.

JOhannes epiſcopus ſervus ſervorum Dei ad perpetuam rei memoriam.

Sicut ad curam periti medici pertinet adhibere fomenta fortia cum levia non prodeſſe cognoſcit: ſic profecto præſidentis officio congruit, cum ad correctionem perverſorum inflictas pœnas non ſufficere percipit ut adjiciat graviores. Hinc per Pſalmiſtam in Chamo & freno maxillas illius conſtringere Dominus præcipit, qui ad ſuum præſidem, ejus non obediendo ſalutaribus monitis appropinquare contemnit. Hæc utique circa perſonam Viri Magnifici Ludovici ducis Bavariæ in diſcordia in Regem Romanorum electi nos ſervaſſe declarant evidentius quæ ſequuntur.

Dudum ſiquidem quod dictus Dux Bavariæ in diſcordia in Regem Romanorum promovendum in imperatorem electus diſcordi electione hujusmodi per Eccleſiam Romanam ad cujus Examen perſonæ electi in regem Romanorum in imperatorem aſſumendi approbatio & electionis admiſſio pertinet electione hujusmodi non admiſſa nec ejus approbata perſona nomen regis Romanorum indebite uſurpaverat ac regni Romani & imperii adminiſtrationi ſe in ejusdem Eccleſiæ manifeſtam injuriam plurimorum ſcandalum ſuæ & aliorum multorum animarum periculum ac etiam contra proceſſus noſtros adverſus talia præſumentes excommunicationis & alias diverſas ſpirituales & temporales pœnas & ſententias continentes factos antea & publicatos nimis præſumtuoſe & periculoſe ingeſſerat exigendo videlicet & recipiendo ſub præfato titulo regio fidelitatis in Alemanniæ & nonnullis Italiæ partibus tam a perſonis eccleſiaſticis, quam ſæcularibus vaſallis imperii per ſe & alios juramenta ac de dignitatibus, honoribus & officiis ad ejusdem Romani regni ſeu imperii diſpoſitionem ſpectantibus pro ſuo libito diſponendo, ſicut diebus præteritis de Marchionatu Brandeburgenſi, quem primogenito ſuo de facto publice contulit, ordinavit, & alia plurima exercendo quæ ad ejusdem Romani regni & Imperii regimen non eſt dubium pertinere. Nec non Eccleſiæ memoratæ rebellibus ſicut Galleatio de vicecomitibus ejusque fratribus de crimine hæreſis a ſuis competentibus judicibus, exigente juſtitia, ſententialiter & publice condemnatis ac nonnullis aliis perfidis Dei & Eccleſiæ prædictæ hoſtibus, ſe contra ipſam defenſorem exhibuerat & fautorem, & alia gravia commiſerat: quæ nec non & alia plura quæ circa præmiſſa temere præſumſerat attentare, adeo erant notoria, quod nulla tergiverſatione celari poterant nec diſſimulationis neglectu irreprehenſibiliter incorrecta relinqui certos proceſſus per quos ipſum a deviis

hujusmodi ad veritatis & juſtitiæ ſemitam reducere credebamus de fratrum noſtrorum conſilio diverſis temporibus fecimus contra eum. Primo namque videlicet VIII. Idus menſis Octobris proxime jam elapſi ipſum per edictum publicum præſente fidelium multitudine copioſa monuimus & in virtute ſanctæ obedientiæ ac ſub excommunicationis pœna, quam ipſum, niſi cum effectu hujusmodi monitioni pareret, incurrere voluimus ipſo facto auctoritate apoſtolica diſtrictius ſibi duximus injungendum, ut infra trium menſium ſpatium a die prædicta in antea computandum, quos ei ad hoc de ipſorum fratrum conſilio pro peremtorio termino duximus aſſignandos ab adminiſtratione, fautoria & defenſione prædictis penitus abſtinere adminiſtrationem ipſam per ſe vel alium ſeu alios nullatenus reſumturus niſi tunc demum cum etſi electionem ſuam hujusmodi ac perſonam ipſius per ſedem apoſtolicam approbari contingeret & admitti, quodque geſta per eum poſt reſumtum ab eo memoratum titulum circa præmiſſa, quatenus de facto proceſſerant, cum de jure, velut ab eo cui jus non competebat eadem faciendi præſumta nullo modo tenerent infra dictum terminum, quantum ſibi foret poſſibile realiter revocaret. Aperte ſibi nihilominus intimantes, quod ſi in præmiſſis per eum infra præfatum terminum exequendis negligens exiſteret, vel remiſſus nos contra ipſum ad publicationem pœnarum in quas propter notorios memoratos exceſſus inciderat vel incideret in futurum & alias quantum ſvaderet juſtitia procederemus ejus abſentia non obſtante. Univerſis itaque ſuper patriarchis archiepiſcopis & epiſcopis aliisque perſonis Eccleſiaſticis quibuscunque ſub pœna ſuſpenſionis ab officio & beneficio, quam eos incurrere voluimus ipſo facto, niſi infra dictum terminum hujusmodi noſtræ inhibitioni efficaciter obedirent, & tam ipſis quam omnibus & ſingulis civitatibus, communitatibus, univerſitatibus, nec non perſonis ſingularibus quibuscunque, cujuscunque conditionis, aut ſtatus exiſterent etiamſi regali, aut alia quacumque dignitate fulgerent, in virtute ſanctæ obedientiæ, & ſub pœna excommunicationis in perſonas & interdicti in terras eorum nec non privationis privilegiorum quorumcunque apoſtolicorum & imperialium ac feudorum, quæ ab Eccleſia vel imperio quomodolibet obtinerent diſtrictius duximus inhibendum ne prædicto Ludovico in præmiſſis vel aliis regni ſeu imperii tangentibus regimen, tamquam regi ſeu in Regem Romanorum electo niſi & quousque dictam Electionem & perſonam ipſius per ſedem Apoſtolicam approbari contingeret & admitti parerent in aliquo ſeu intenderent, quovis modo, neve eidem circa præmiſſa præberent auxilium, conſilium, vel favorem. Qua dilatione pendente dilecti filii Albertus de Sirazburch, magnus præceptor ordinis hoſpitalis S. Johannis Jeroſolymitani per Alamanniam, nec non magiſter Erneſtus de Sebech, Archidiaconus Herbipolenſis & Henricus de Throno, canonicus Pragenſis ad ſedem apoſtolicam perſonaliter venientes coram nobis & fratribus noſtris videlicet IV. nonas menſis Januarii proxime præteriti, ejusdem Ludovici procuratorio nomine comparere curarunt, fidemque de ſuo procuratorio facientes per quasdam patentes litteras ipſius electi ut aſſerebant & prima facie apparebat, communitas ſigillo: in cujus quidem ſigilli circumferentiis legebatur: Ludovicus Dei gratia Romanorum Rex ſemper Auguſtus. Ad univerſorum &c. Et ſubſequenter II. nonas menſis ejusdem procuratores ipſi in conſiſtorio ſupplicarunt per nos dicto eorum Domino aliquem ſuper præmiſſis competentem terminum indulgeri. Nos vero ſuper hoc cum eisdem fratribus diligenti deliberatione præhabita, & de ipſorum conſilio, eisdem procuratoribus duximus reſpondendum, quod quia dictus noſter proceſſus ad omnia & ſingula in ipſo contenta ſufficientem terminum continebat ipſum in aliquo tollere vel ſuſpendere nolebamus, ſed illo in ſuo totali effectu atque robore permanente non intendebamus usque ad duos menſes tunc immediate ſequentes ad publicationem pœnarum, quas idem electus per exceſſus prædictos incurrerat, procedere, ſeu noſtrum contra ipſum proceſſum quomodolibet aggravare, prout hæc in litteris noſtris inde confectis plenius continebantur. Quam quidem dilationem dicti procuratores cum gratiarum actionibus acceptarunt: infra quos quidem duos menſes præfatus electus nec per ſe coram nobis comparuit, nec aliquis alius pro eodem. Quamvis autem ejusdem electi, in non parendo noſtris monitionibus & mandatis inobedientia pertinax & ipſius infra prædictum ſecundum terminum & poſtea etiam diebus pluribus expectati coram nobis per ſe vel procuratorem legitimum minime comparentis contemtus evidens ac ſcandalum & pericula plurima quæ præmiſſorum diſſimulatio & impunitas nec dilata juſtitia probabiliter minabantur, omnino exigerent ſuper præmiſſis contra eundem electum de remedio celeri mediante juſtitia provideri. Nos tamen experiri volentes utrum per viam manſvetudinis eum poſſemus a tam pericuſo devio revocare a publicatione ſeu impoſitione

tione pœnarum quibus ſe propterea obnoxium reddiderat, præter excommunicationis ſententiam per nos in eum niſi noſtris pareret monitionibus ut præmittitur, promulgatam, contra ipſum de eorumdem fratrum conſilio X. Calendas Aprilis proximi præteriti aſtante multitudine copioſa fidelium declaravimus incurriſſe, pro tunc duximus abſtinendum. Sane adhuc per adjectionem pœnarum aliarum cum prædictam excommunicationis pœnam non ſufficere videremus ipſum a tam periculoſo devio revocare volentes dicta die de fratrum eorumdem conſilio ipſum per noſtrum edictum publicum ſolenniter auctoritate prædicta monuimus ſibique ſub pœna privationis omnis juris ſi quod ei ex ſua electione prædicta ad dicta regnum & imperium competebat quam ſi monitioni & mandato hujusmodi efficaciter non pareret eum incurrere voluimus ipſo facto diſtrictius ei duximus injungendum, ut infra trium menſium ſpatium a dicta die in antea computandum ab intitulatione & denominatione regali ejusmodi per eum indebite uſurpatis & ab adminiſtratione regni & Imperii prædictorum ac rerum & jurium eorundem penitus abſtineret, ſe regem Romanorum non intitulando vel denominando, nec deſcribendo ulterius nec per ſe nec per alios quantum in eo foret tali intitulari vel deſcribi titulo ſeu nomine faciendo denominationem, intitulationem & adminiſtrationem prædictorum non reſumturus ulterius niſi ſi & quando electionem prædictam & perſonam ipſius per eandem ſedem approbari contingeret & admitti. A fautoria quoque & defenſione tam dictorum hæreticorum Mediolanenſium rebellium Dei & eccleſiæ, quam Ferrarienſium videlicet Raynaldi & Opizonis olim Marchionum Eſtenſium de hæreſi ſimiliter condemnatorum ac rebellium Eccleſiæ ſupradictæ ipſorumque fautorum, valitorum & ſequacium omnino deſiſteret: nec non fidelitati & homagio, quæ ratione civitatis Ferrarienſis ad plenum jus & proprietatem Romanæ Eccleſiæ pertinentis præſumſerit de facto ab eisdem recipere in noſtrum & ejusdem Eccleſiæ magnum contemtum atque diſpendium, & præjudicium manifeſtum renunciaret omnino & publice, ac a ſe illa prorſus abjiceret, quaſi ſibi nunquam præſtita extitiſſent nec ratione illorum in civitate prædicta ejusque diſtrictu, vel civibus ac diſtrictualibus eorumdem aliquid juris præſumeret uſurpare ſed potius prædicta omnia uſurpata, præſumta & attentata per ipſum ſub denominatione & intitulatione prædictis ſeu colore vel occaſione ipſorum curaret infra dictum terminum, prout foret ſibi poſſibile ſolemniter & publice revocare ac parere in omnibus prædictis noſtris monitionibus & mandatis ad ejusdem Eccleſiæ rediret gremium, de offenſionibus & injuriis ſupra dictis ſatisfactionem debitam impenſurus. Et inſuper poſtquam prædicta omnia revocaſſet & paruiſſet in illis effectualiter & plenarie noſtris monitionibus, inhibitionibus & mandatis nos de his omnibus infra prædictum terminum per litteras authenticas vel inſtrumenta publica certificare curaret & nihilominus compareret infra eumdem terminum per ſe vel procuratorem ſeu procuratores idoneos coram nobis ſuper prædictis exceſſibus offenſionibus & injuriis & ſuper pœna prævarications juris ſi quod ſibi competebat vel competierat ad regnum ſeu imperium ſupra dicta declaranda ſeu inferenda nec non & pœnis aliis quibus exceſſus, inobedientia & contemtus prædicti eum obnoxium reddiderant diffinitivam ſententiam & noſtrum beneplacitum, quantum noſtrum pateretur officium auditurus & alias facturus & recepturus quod juſtitia ſvaderet. Quem quidem terminum eidem electo de dictorum fratrum conſilio ad præmiſſa & præmiſſorum ſingula peremtorium eſſe voluimus & pro peremtorio duximus aſſignandum eidem apertius prædicentes nos ad præmiſſa conjunctim vel diviſim ſi neque veniret neque mitteret proceſſuros prout expediere videremus ejus abſentia non obſtante. Præterea univerſos patriarchas, archiepiſcopos & epiſcopos ceterasque perſones eccleſiaſticas, quæ parere forſitan neglexerant noſtris monitionibus, inhibitionibus, & præceptis contentis in proceſſibus ſupradictis, eidem duci tamquam regi ſeu in regem Romanorum electo parendo, vel obediendo aut præſtando per ſe, vel per alium ſeu alios auxilium, conſilium vel favorem publice vel occulte incurriſſe pœnam ſuſpenſionis ab officio & beneficio in eisdem promulgatam proceſſibus de dictorum fratrum conſilio declarantes eosdem monuimus, eisque tam ſub excommunicationis quam ipſos dictis monitionibus & inhibitionibus non parentes incurrere voluimus ipſo facto, quam ſub privationis dignitatum perſonatuum, officiorum & beneficiorum eccleſiaſticorum pœnis & ſententiis, ad quarum inflictionem contra non parentes nos infallibiliter proceſſuros prædiximus, prout expediens nobis videretur diſtrictius duximus injungendum, ac etiam inhibendum ne ipſi vel eorum aliqui præfato duci tamquam regi vel in regem Romanorum electo ſuper his quæ ad regnum vel imperium ſupradicta aut eorum regimen

gimen & adminiſtrationem pertinent, qvovis modo parerent, adhærerent, vel intercederent ſeu præſtarent per ſe, vel alium, ſeu alios directe vel indirecte, publice vel occulte conſilium, auxilium, vel favorem. Quibus pœnis & ſententiis adeo ipſos ligari & aſtringi volumus & decrevimus ac ſi propriis eorum nominibus nominati fuiſſent ſpecialiter & expreſſe. Et licet contra civitates, communitates univerſitates & ſingulares perſonas, quæ in prædictis & circa ea forſan deliquerant ad debitam impoſitionem pœnarum fuiſſet merito procedendum de benignitate tamen ſedis apoſtolicæ illas amplius expectantes omnibus & ſingulis civitatibus, communitatibus, univerſitatibus & perſonis ſingularibus cujuscumque proeminentiæ, dignitatis, ſtatus vel conditionis exiſterent, etiamſi regali aut alia qualicumque dignitate fulgerent, in virtute ſanctæ obedientiæ, & ſub excommunicationis in ſingulares perſonas, & interdicti in civitates, terras, & loca ipſorum ac communitates & univerſitates prædictas, quas illas ſi contrafacerent, incurrere voluimus eo ipſo, nec non privationis privilegiorum quorumcumque apoſtolicorum & imperialium ac feudorum quæ a Romana vel aliis Eccleſiis ſeu imperio quomodolibet obtinerent pœnis & ſententiis injunximus diſtrictius inhibendo ne prædicto electo in præmiſſis vel circa ea tanquam regi vel in Regem Romanorum electo niſi ſi & cum electionem ſuam admitti & perſonam ſuam per eandem ſedem approbari, contingeret & admitti, parerent vel intenderent, aut adhærerent, ſeu procurarent, per ſe vel alium, ſeu alios, quoquo modo auxilium, conſilium, vel favorem: Nos ad illationem pœnarum hujusmodi & aliarum contra eos vel illos ex eis qui contrarium attentare præſumſerint proceſſuros ſicut opportunum exiſteret prædicentes, non obſtantibus fidelitatis & quibusvis aliis juramentis, per quæ ipſi vel eorum aliqui dicto electo ſe quomodolibet aſtrinxiſſent ad quorum obſervantiam veluti præſtitorum ei cui minime præſtari debuerunt, jurantes hujusmodi nullatenus arctabuntur, quæ nos etiam ad cautelam in præfatis noſtris proceſſibus auctoritate apoſtolica duximus relaxanda: ſeu quibusvis aliis privilegiis & indulgentiis apoſtolicis ſub quacumque forma verborum eidem electo, vel quibusvis aliis conceſſis, quæ ſibi vel eorum alicui contra proceſſus noſtros præfatos ſeu eorum aliquem noluimus in aliquo ſuffrgari. Confœderationes quoque, pactiones & ſocietates, ſi quæ inter ipſum electum & quascumque civitates, communitates & univerſitates ac ſingulares perſonas cujuscumque ſint præeminentiæ, dignitatis, conditionis, vel ſtatus, etiamſi patriarchali, vel ſuperiori, aut regali ſeu quavis alia dignitate fulgerent ſuper prædictis vel ea tangentibus factæ ſeu initæ fuerant ſub quacumque forma vel expreſſione verborum, etiamſi pœnarum adjectione, juramentorum proteſtatione vel quacumque fuerant alia firmitate vallatæ, utpote in divinæ majeſtatis offenſam ac contra jura & honorem ſanctæ matris Eccleſiæ ac in damnum & præjudicium reipublicæ & periculum animarum præſumentes decrevimus nullas, caſſas, irritas & inanes, ac nullius exiſtere firmitatis, easque quatenus de facto proceſſerant revocavimus, caſſavimus, irritavimus, diſſolvimus & omnino viribus duximus vacuandas. Juramenta inſuper ſuper hoc præſtita relaxavimus de Apoſtolicæ plenitudine poteſtatis. Omnes etiam illos & ſingulos, qui confœderationes, pactiones, & ſocietates hujusmodi dicto electo contra proceſſus hujusmodi poſt dictum terminum præſumerent obſervare, prædictas pœnas & ſententias incurrere voluimus ipſo facto, contra eos gravius ſpiritualiter & temporaliter proceſſuri, prout nobis expediens videretur. Cæterum prædictas ſuſpenſionis & excommunicationum ac interdicti ſententias ſic volumus inviolabiliter obſervari, quod abſolvendi ab eis, vel relaxandi easdem niſi tantum in mortis articulo, tam omnibus pœnitentiariis noſtris, quam quibuscunque aliis confeſſoribus generalibus vel ſpecialibus, ſeu familiaribus quarumcunque vel quantumcunque ſublimium perſonarum ubilibet conſiſtentium etiamſi eis a nobis vel aliquo prædeceſſorum noſtrorum ſub quacumque verborum forma abſolvendi a ſententiis hominis vel canonis ſeu eas relaxandi generalis vel ſpecialis facultas conceſſa fuiſſet, vel concederetur in poſterum ademimus poteſtatem, abſolutionem & relaxationem hujusmodi ſoli Romano Pontifici reſervantes. Quod ſi forſan eos, vel eorum aliquem in prædicto mortis articulo abſolvi contingeret niſi ſanitate recepta ſedi apoſtolicæ quam primum poſſent commode ſe repræſentare curarent, ſatisfacturi de præmiſſis, juxta mandatum Romani Pontificis in prædictam excommunicationis ſententiam reciderent ipſo facto. Et ut præfati proceſſus noſtri ad ejusdem electi & aliorum quorum intererat communem notitiam devenirent cartas ſive membranas proceſſus continentes eosdem, temporibus quibus facti fuerunt in Avenionenſis Eccleſiæ oſtiis appendi fecimus ſeu affigi, quæ ipſo proceſſus ſuoque ſonoro præconio & patulo indicio prædicarent, ut prædictus electus & alii quos

quos proceſſus ipſi tangebant nullam poſſent excuſationem prætendere, quod ad eos minime perveniſſent, vel quod ignoraſſent eosdem, cum non eſſet veriſimile quoad ipſos remanere incognitum vel occultum, quod tam patentes eſſet omnibus publicatum. Eosdem quoque faciendo proceſſus auctoritate apoſtolica decrevimus, quod proceſſus ipſi præfatum electum & alios ſupra dictos apprehenderent & arctarent, ac ſi eisdem perſonaliter publicati & inſinuati ſolemniter extitiſſent conſtitutione quacumque apoſtolica in contrarium edita non obſtante cum ad ejusdem electi præſentiam pro ipſis proceſſibus publicandis & inſinuandis eidem ſecurus non pateret acceſſus, nec poſſent commode ſingulorum, quæ tangebant, auribus inculcari. Verum quia infra præfatum terminum menſium ſpatium eidem Ludovico ad deponendum titulum regium & ab adminiſtratione regni & fautoria hæreticorum & rebellium prædictorum penitus abſtinendum, nec non realiter & cum effectu quæcumque de facto cum non potuiſſet de jure tamquam Rex Romanorum geſſerat, quantum ſibi foret poſſibile revocandum nobisque & Eccleſiæ ſatisfaciendum de injuriis offenſis & gravaminibus per præmiſſa nobis & eidem Eccleſiæ temere irrogatis ac de præmiſſis per authenticas litteras vel publicum inſtrumentum nos certiores reddendum & hoc ſub pœna privationis omnis juris ſi quod ei ex ſua electione prædicta ad dicta regnum & imperium competebat ſeu competierat quam niſi præmiſſis pareret efficaciter, eum ipſo facto incurrere voluimus, prout ſuperius plenius continetur. Nec non & ſuper dictis exceſſibus & injuriis ac ſuper pœna privationis prædicta declaranda ſeu inferenda, & pœnis aliis, quibus exceſſus & in obedientia ac contemtus prædicti obnoxium eum reddiderunt, diffinitivam ſententiam & noſtrum beneplacitum audiendum, quantum noſtrum pateretur officium, per nos peremtorie aſſignatum idem Ludovicus nec per ſe comparuerit, nec alius pro eodem, nec quidem prædicta impleverit infra prædictum terminum cum nec ea curaverit adimplere, ſed potius pejora ſtuduerit cur*ulare nos per authenticas litteras vel inſtrumenta publica reddiderit certiores licet tunc merito potuiſſemus contra ipſum procedere ejus proterva contumacia exigente de benignitate tamen ſedis apoſtolicæ ac de fratrum prædictorum conſilio, ipſum usque ad diem præſentem horaconſiſtorii duximus exſpectandum. Cum itaque nec comparuerit, nec adhuc ipſe compareat nec aliquis alius pro eodem, de fratrum eorumdem conſilio præfatum electum reputamus & declaramus merito contumacem ejusque contumaciam, tam non comparendo, quam non etiam acquieſcendo noſtris ſuperius expreſſatis ſalutaribus monitis & mandatis, continuatam auctamque conſiderantes attente, ne deinceps plures trahat in ſui erroris devium, ad quod ſua tota ferri videtur intentio, & ne de tanta contumacia glorietur ſi juſtitia ulterius differatur, omnino nos tam temerariis auſibus tam periculoſis exceſſibus, tamque obſtinatæ malitiæ electi præfati otius cupientes occurrere, ne ſero medicina ipſis procedentibus ulterius præparetur; attendentes, quod ad exceſſus hujusmodi perpetrandos gloria tituli regii quem ſibi temere uſurpavit incentivum ſibi tribuit ac in ipſis perſeverandi fundamentum periculoſe nimium ſubminiſtrat. Hanc ad Dei honorem & ſanctæ Romanæ Eccleſiæ ac totius Catholici populi quietem & pacem ejusdemque electi ſalutem, prout & juſtitia exigit amputare volentes de fratrum ipſorum conſilio memoratum electum, qui propter exceſſus notorios contemtus quoque, ac ſuper additas obſtinatas contumacias ſupradictas, tam in non comparendo ſibi præfixis terminis, quam in non parendo noſtris ſalutaribus præceptis & monitis ſupradictis, prædictis regno & imperio reddidit multipliciter ſe indignum quique propter ſuam perpetuam ambitionem & ſuperbam proterviam a Deo ne regnet vel imperet eſt abjectus: Ipſum Ludovicum Ducem Bavariæ omni jure, ſi quod ſibi ex electione ſua prædicta competere ſeu competiiſſe poterat, a Domino privatum denuntiamus & oſtendimus, nosque ipſum jure præfato ſententiando privatum declaramus & privamus nihilominus ad cautelam de benignitate ſedis Apoſtolicæ & eorundem fratrum conſilio, ſuperſedentes ad præſens a pœnis aliis quibus exceſſus prædicti ipſum reddiderunt obnoxium cum ad illas infligendas vel declarandas inflictas poſſemus procedere juxta tenorem noſtrorum prædictorum proceſſuum juſtitia mediante. Reſervantes nobis procedendi ad pœnas ipſas infligendas ſeu inflictas declarandas conjunctim, vel diviſim prout negotii qualitas exigit ejusdemque Ludovici obedientia vel inobedientia ſvadebit & expedire viderimus plenariam poteſtatem.

Rurſus univerſos patriarchas, archiepiſcopos & epiſcopos aliasque perſonas eccleſiaſticas & eorum ſingulos, qui contra inhibitionem monitionem & mandata noſtra prædicta Ludovico præfato, tamquam regi ſeu in regem Romanorum electo in quibuscunque regni ſeu imperii regimen, ſeu adminiſtrationem tangentibus paruerunt, vel adhæſe-

runt quomodolibet aut per ſe vel alium, ſeu alios, directe vel indirecte publice vel occulte ſuper prædictis præſtiterunt eidem auxilium, conſilium vel favorem, auctoritate prædicta de ipſorum fratrum conſilio declaramus pœnas ſuſpenſionis ab officio ac excommunicationis ſententias contra tales promulgatas in dictis noſtris proceſſibus incurriſſe. Civitates autem, communitates, univerſitates, ac ſingulares perſonas illarum quæ in prædictis vel circa ea forſitan deliquerunt, contra monitiones & inhibitiones noſtras prædictas dicto Ludovico tanquam regi ſeu in Regem Romanorum electo parendo, obediendo, vel eidem in præmiſſis parendo per ſe, vel per alium, ſeu alios auxilium, conſilium vel favorem publice vel occulte præſtando auctoritate prædicta de ipſorum fratrum conſilio declaramus civitates, communitates, & univerſitates prædictas interdicti, ſingulares vero perſonas excommunicationis ſententiis ſubjacere.

Et quia ſi deinceps præfatus Ludovicus ſe regem Romanorum ſeu electum intitulare præſumeret, ſeu adminiſtrationi regni vel imperii ſe ingerere attentaret, ejus exceſſus & contumacia graviores exiſterent quam ante præfatam noſtram ſententiam extitiſſent; Idcirco præſente hac fidelium multitudine copioſa. Ludovicum præfatum per hoc noſtrum edictum publicum monemus eidem nihilominus auctoritate apoſtolica diſtrictius injungentes ſub pœnis excommunicationis ac privationis feudorum quæ ab Eccleſia Romana, vel aliis ſeu imperio obtinet, nec non & privilegiorum quorumcumque a ſede Apoſtolica vel Romanis imperatoribus eidem vel ſuis prædeceſſoribus, quatenus ejus commodum tangerent quomodolibet conceſſorum, ne deinceps ſe regem Romanorum vel electum intitulet nec adminiſtrationi regni ſui & imperii ſe immiſceat ſeu ingerat quoquo modo. Afautoria quoque prædicta deſiſtat realiter, nec illam ulterius reaſſumat, & quæ geſſit vel fecit ſub colore prædicti tituli regii temere uſurpari revocet, quantum erit ſibi poſſibile cum de jure non tenuerint velut attentata ab illo, cui jus non competiit faciendi, quæ & nos in noſtris proceſſibus aliis revocavimus, quatenus de facto proceſſerint, ipſa caſſa, nulla, & irrita declaramus. Quas pœnas & earum quam libet ipſum incurrere volumus ipſo facto ſi præmiſſa contemſerit contumaciter adimplere. Ipſumque nihilominus citamus per hoc edictum publicum ut Kalendarum Octobrium venturarum proxima vel ſequenti die non feriata, ſi Dies Kalendarum ipſarum fuerit feriata quam ſibi peremtoriam de eorum fratrum conſilio aſſignamus per ſe vel per procuratorem idoneum compareat coram nobis, ſub pœnis aliis quibus exceſſus prædicti ipſum reddiderunt obnoxium ſententiam auditurus & aliud facturus quod juſtitia ſuadebit. Prædicentes eidem quod ſive venerit, ſeu miſerit, ſive non venerit neque miſerit, nos ad ſententiam prædictam conjunctim vel diviſim prout expedire viderimus absque citatione alia procedemus. Univerſis præterea Chriſti fidelibus cujuscumque conditionis, præeminentiæ, ſive ſtatus exiſtant etiamſi dignitate patriarchali, pontificali aut alia ſuperiori vel inferiori, ſeu etiam regali forſitan decorentur nec non & aliis perſonis eccleſiaſticis, ſæcularibus vel regularibus cujuscumque religionis aut ordinis ducibus quoque, Marchionibus, comitibus Vicecomitibus baronibus, univerſitatibus civitatum caſtrorum cæterorumque locorum & ſpecialiter univerſis incolis & habitatoribus eorumdem regni & Imperii Romanorum inhibemus & mandamus expreſſe, ne eidem Ludovico ſuper his quæ ad adminiſtrationem regni vel Imperii prædictorum pertinent quoquo modo aſſiſtant, pareant ſeu intendant, aut præſtent eidem conſilium auxilium vel favorem, per ſe vel alium publice vel occulte quacumque occaſione quæſita, etiam prætextu alicujus homagii, vel cujuscumque colligationis, confœderationis ſocietatis, ſeu cujusvis conventionis, aut ligæ contractæ antea vel in poſterum contrahendæ etiamſi colligationes, confœderationes, ſocietates & conventiones hujusmodi & alia ſupradicta, pœnarum adjectione, litterarum vel juramenti, ſeu cujuslibet alterius eſſent vinculo firmitatis innexa. Nos enim colligationes, confœderationes, ſocietates, conventiones ceteraque hujusmodi præmiſſa, quoad hæc de plenitudine diſſolvimus poteſtatis. Juramenta ſuper illis præſtita, poenasque propterea præmiſſas penitus relaxantes ac univerſos & ſingulos, qui eas contraxerant, ſe ad obſervantiam earumdem quantumcunque ſolenniter adſtringendo ab ipſarum in præmiſſis obſervatione penitus abſolventes. Specialiter autem incolis & habitatoribus eorumdem regni & imperii prohibemus expreſſe, ne dicto Ludovico vel alii pro eo, de reditibus, obventionibus, ſive juribus regalibus vel imperialibus ſeu ratione regni vel imperii prædictorum, aut dominii cujusvis per eum uſurpati in illis reſpondeant, vel aliam impendere ſub quocumque velamine ſatisfactionem attentent. Alioquin omnes ſingulares perſonas cujuscunque ſunt præeminentiæ, conditionis aut ſtatus, eccleſiaſtici vel

vel mundani, excommunicationis: terras vero & loca ipſorum nec non civitates caſtra, villas, & loca quæcumque alia ubilibet conſtituta & univerſitates ipſorum, quæ prædictas inhibitiones vel earum aliquam præterire propria temeritate præſumerent interdicti ſententiis quas ex nunc proferimus decernimus ſubjacere. Non obſtantibus quibusvis privilegiis & indulgentiis apoſtolicis præfato Ludovico, ſeu quibusvis perſonis religioſis & ſecularibus, ac aliis, tam eccleſiaſticis, quam mundanis, cujuscunque præeminentiæ, ſtatus, dignitatis, vel conditionis exiſtant etiamſi patriarchali, vel Majori, ſeu regali, aut alia quacumque præfulgeant dignitate, aut univerſitatibus, communitatibus, civitatibus & locis aliis communiter vel diviſim ſub quacumque forma vel expreſſione verborum ab eadem ſede conceſſis vel in poſterum concedendis etiamſi de illis totoque tenore ipſorum de verbo ad verbum ſpecialiter & expreſſe oporteat fieri mentionem, qua ſibi vel eorum alicui contra præſentem proceſſum vel aliqua contenta in ipſo in nullo volumus ſuffragari. Quæ quidem privilegia & indulgentias omnino quoad hæc volumus & decernimus viribus vacuari Apertius nihilominus prædicentes, quod adverſus hujusmodi præſumtores, & ſpecialiter contra prælatos, & alias eccleſiaſticas perſonas nec non Marchiones, Duces, Comites barones, incolas, habitatores, civitates, caſtra, villas, loca, & Univerſitates ipſorum ad infligendum pœnas contra tales in præfatis noſtris proceſſibus contentas & comminatas, ſeu declarandum inflictas, videlicet privationis dignitatum, perſonatuum, officiorum, & beneficiorum eccleſiaſticorum, perſonarum eccleſiaſticarum ipſarum privilegiorum quorumcunque apoſtolicorum & imperialium earumdem perſonarum eccleſiaſticarum, etiam civitatum caſtrorum, villarum & locorum univerſitatum quoque ipſorum ac feudorum, quæ a Romana vel quibusvis aliis eccleſiis obtinent & alias ſpiritualiter & temporaliter quandn & ſicut facti qualitas ſuadebit, aut expediens putabimus, absque citatione aut monitione alia procedere curabimus divina gratia præeunte. Porro cum noſtri Salvatoris exemplo converſionem peccantium, quorum non perditionem, ſed ſalutem quærimus, affectemus, univerſas & ſingulas perſonas eccleſiaſticas & mundanas cujuscunque præeminentiæ, ordinis, dignitatis, conditionis, aut ſtatus & communitatis quæ forſan præfato Ludovico tamquam regi ſeu in regem Romanorum electo adhærendo, obediendo & intendendo, ſeu conſilium, auxilium, vel favorem præſtando, directe vel indirecte, publice vel occulte in his quæ ad regimen ſeu adminiſtrationem pertinent regni, ſeu imperii prædictorum, vel aliud quidquam contra tenorem dictorum proceſſuum temere attentando pœnas & ſententias contentas in eisdem proceſſibus propterea incurriſſent per hoc edictum publicum monemus & hortamur in Domino, ut infra dictas Kal. Octobris a prædictis adhæſione obedientia, conſilio, auxilio, & favore reſilientes & reſipiſcentes omnino non parituri vel adhæſuri eidem ulterius quomodolibet in præmiſſis ad gremium & mandata ſanctæ matris Eccleſiæ cum effectu & ſine cujuscunque fictionis velamine redire procurent, quo caſu per opportunæ abſolutionis remedium illorum cupientes benigne providere ſaluti metropolitanis eorum abſolvendi eosdem a memoratis pœnis & ſententiis, recepta primitus ab ipſis reſipiſcentibus cautione juratoria de ulterius non parendo contra dictos proceſſus & ſententiam hujusmodi præfato Ludovico, nec præſtando ſuper prædictis auxilium conſilium vel favorem; plenam concedimus tenore præſentium poteſtatem. Volumus tamen quod ſuper abſolutionibus & cautionum receptionibus prædictarum metropolitani præfati duo confici faciant publica vel authentica munimenta, quorum altero penes ſe retento, reliquum nobis fideliter mittere nosque de illis per ſuas patentes litteras certiores efficere non omittant. Si vero aliquem vel aliquos taliter abſolutos, forſan quod abſit, continget in errores priſtinos vel aliquem eorumdem relabi contra proceſſus & ſententiam memoratos, & contenta in eis temerariis auſibus veniendo illos in easdem pœnas & ſententias recidere decernimus ipſo facto a quibus poſtquam ut præmittitur recidiſſent per alium quam per Romanum Pontificem niſi duntaxat in mortis articulo liberari nequeant vel abſolvi. Adimentes tam prædictis metropolitanis, quam quibusvis aliis juxta prohibitionem præcedentium noſtrorum proceſſuum omnimodam ſuper hoc poteſtatem. Licet autem ex præſumtuoſis & indebitis uſurpationibus injuriis inobedientiis culpis & exceſſibus prædicti Ludovici quadam neceſſitate compulſi fuerimus procedere taliter contra eum nequaquam tamen noſtræ intentionis extitit, nec exiſtit juri principum eccleſiaſticorum vel ſecularium ad quos electio Romani regis in futurum imperatorem promovendi ſpectare noſcitur per proceſſus noſtros ſeu aliqua contenta in eis in aliquo derogare; immo illud omnino eis illibatum volumus reſervari.

Ut autem proceſſus noſter hujusmodi ac

omnia & ſingula in eodem contenta ad præfati Ludovici & omnium aliorum quorum intereſt communem notitiam deducatur cartas ſive membranas proceſſum continentes eumdem in Eccleſiæ Romanæ appendi vel affigi oſtiis ſeu ſuperliminaribus faciemus, quæ proceſſum ipſum ſuo quaſi ſonoro præconio & patulo indicio publicabunt, ut idem Ludovicus & alii quos proceſſus ipſe contingit nullam poſſint excuſationem prætendere, quod ad eos non pervenerit, vel quod ignorarint eundem, cum non ſit veriſimile quoad ipſos remanere incognitum, vel occultum, quod tam patenter omnibus publicatur. Volumus autem & Apoſtolica auctoritate decernimus, quod hujusmodi proceſſus præfatum Ludovicum & alios quos contingere dinoſcitur apprehendat & artet ac ſi eisdem perſonaliter & ſingulariter publicatus & intimatus ſolemniter extitiſſet conſtitutione quacunque per prædeceſſores noſtros Romanos Pontifices in contrarium edita non obſtante. Datum Avenione V. Id. Julii Pontificatus noſtri anno octavo.

IX.

Bulla Pabſts Johannis XXII. wider den erwehlten Röm. König Ludovicum Bavarum, daß er von Protection der Ketzer abſtehen, auch ſich einen Röm. Kayſer, bevor er vom Röm. Stuhl nicht confirmiret worden, zu nennen unterlaſſen ſolle, de Anno 1323.

JOhannes epiſcopus ſervus ſervorum Dei, ad futuram rei memoriam. Attendentes, quod dum errori non reſiſtitur is ad quem reſiſtere pertinet, illi utcumque præſumitur conſentire quodque plerumque juſtitiæ opprimitur veritas ſi defenſionis opportunæ illi beneficium ſubtrahitur. Profecto nec errori damnabili conſentire per reſiſtentiæ negligentiam volumus, neque pati ob defectum opportunæ deffenſionis præſidii juſtitiam opprimi ſponſæ Chriſti Dudum ſiquidem per obitum claræ memoriæ Henrici Romanorum imperatoris imperio Romano vacante principes eccleſiaſtici ac ſæculares, ad quos translato ab olim per ſedem apoſtolicam prædicto imperio de Græcis in perſonam magnifici Caroli in Germanos futuri Romani regis in Imperatorem poſtmodum promovendi electio pertinebat votis eorum in diverſa diviſis, duos, ſicut dicitur, in diſcordia elegerunt: quibusdam eorum in dilectum filium magnificum virum, Ludovicum Bavariæ, quibusdam vero in dilectum filium Fridericum Auſtriæ duces nominando & eligendo ipſos in Romanos reges dirigentibus diſcorditer vota ſua. Verum præfatus Ludovicus a nobis ad quem ſuæ electionis hujusmodi, ſicut præmittitur, in diſcordia celebratæ, ac perſonæ ipſius examinatio, approbatio & admiſſio: repulſio quoque & reprobatio noſcitur pertinere, electione prædicta nequaquam admiſſa, nec ejus approbata perſona, ſicut notoria fama notoriat & publica facti evidentia manifeſtat; non quærens, ut deberet, per oſtium ad hujusmodi regni vel imperii conſcendere dignitatis faſtigium; ſed potius aliunde, neſcimus quo ductus ſpiritu, vel verius ſeductus conſilio præfati Romani regni nomen ſibi & titulum regium uſurpavit: quamvis priusquam alterutrius eorum per ſedem apoſtolicam fuiſſet approbata vel reprobata perſona, neutri electorum ipſorum aſſumere licuit nomen & titulum prælibatum cum nec interim Romani reges exiſtant, ſed in reges electi, nec ſint habendi pro regibus nec reges etiam nominandi. Idem etiam Ludovicus eumdem, præſumto titulo non contentus, adminiſtrationem jurium regni & imperii prædictorum in gravem Dei offenſam & contemtum ac manifeſtam injuriam Romanæ Eccleſiæ matris ſuæ, ad quam ejusdem vacationis imperii regimen, ſicut & impræſentiarum vacat pertinere dignoſcitur nec non & plurimorum ſcandalum, & rei turbationem & læſionem publicæ ac ſuæ animæ detrimentum proſilire. Seque illi immiſcere irreverenter ac indebite præſumſit hactenus & præſumit: exigendo & recipiendo ſub præfato titulo regio, fidelitatis in Alamanniæ & nonnullis Italiæ partibus tam a perſonis eccleſiaſticis, quam ſæcularibus vaſſallis imperii per ſe & alios juramenta, ac de dignitatibus honoribus & officiis ad ejusdem Romani regni ſeu imperii diſpoſitionem ſpectantibus pro ſuo libito diſponendo, ſicut his proximis diebus præteritis de Marchionatu Magdeburgenſi quem---- primogenito ſuo de facto publice contulit, ordinavit: nec non alia plurima exercendo, quæ ad ejusdem Romani regni & imperii regimen non eſt dubium pertinere. Ejusdem inſuper eccleſiæ Romanæ, ſicut Galeatio de vicecomitibus & ejus fratribus, quamvis ſint de crimine hæreſis a ſuis competentibus judicibus exigente juſtitia per diffinitivam ſententiam condemnati & nonnullis aliis præfatæ Eccleſiæ rebellibus ſe exhibere fautorem & defenſorem contra dictam eccleſiam proſequentem adverſus eosdem rebelles jura Imperii & negotium fidei ipſius, in gravem divinæ Majeſtatis injuriam contemtum ejusdem Eccleſiæ & animæ ſuæ perniciem non eſt veritus, nec veretur. Nos itaque tam temerariis auſibus,

bus, ne mos tam perniciosus invaleſcat in poſterum obviare ac prout apoſtolatus noſtri ſpectat officium, juſtitiam ſponſæ Chriſti in hac parte deffendere dictumque Ludovicum a tam periculoſo erroris devio ad veritatis callem reducere cupientes ac conſiderantes quod ad ejus præſentiam ad proponendum coram eo præſentialiter, per quæ poſſet & deberet retrahi a prædictis, nequaquam tutus patet acceſſus quodque in præmiſſis formidatur quod mora periculum & diſſimulatio damnum forent procul dubio allaturæ ad providendum ſuper præmiſſis exceſſibus & obviandum eisdem ſubſcriptum modum de fratrum noſtrorum conſilio ac ex certa ſcientia ac de apoſtolicæ poteſtatis plenitudine eligentes præfatum Ludovicum præſente fidelium multitudine copioſa præſentium tenore monemus eidem ſub virtute ſanctæ obedientiæ ac excommunicationis pœna quam ipſum niſi cum effectu hujusmodi monitioni noſtræ paruerit, incurrere volumus ipſo facto auctoritate apoſtolica nihilominus injungentes, ut infra trium menſium ſpatium a data præſentium computandum, quos ei de eorumdem fratrum noſtrorum conſilio pro peremptorio termino aſſignamus, ab adminiſtratione, fautoria & defenſione prædictis prorſus abſtineat ac deſiſtat, adminiſtrationem ipſam per ſe vel alium, ſeu alios, non reſumturus ulterius, niſi tunc demum, cum & ſi electionem ſuam hujusmodi, quæ de ipſo dicitur celebrata ac perſonam ejusdem, per ſedem apoſtolicam approbari contigerit & admitti, quodque geſta per eum poſt præſumtum ab eo titulum memoratum circa præmiſſa, quatenus proceſſere de facto, cum de jure non teneant, velut ab ipſo cui jus faciendi non competebat nec competit, attentata curet infra prædictum terminum quantum patietur poſſibilitas realiter revocare aperte: per præſentium ſeriem intimantes eidem, quod ſi in præmiſſis per eum infra præfatum terminum exequendis, negligens fuerit vel remiſſus nos contra ipſum ad publicationem pœnarum in qua propter præmiſſos Exceſſus notorios incidiſſe noſcitur vel incidet in futurum & alias, quantum ſvadebit iuſtitia, ejus non obſtante abſentia, procedemus. Univerſis inſuper patriarchis, archiepiſcopis epiſcopis & aliis perſonis eccleſiaſticis quibuscunque ſub pœna ſuſpenſionis ab officio & beneficio, quam eos incurrere volumus ipſo facto niſi poſt præſcriptum terminum infra ſcriptæ inhibitioni noſtræ efficaciter ſtuduerint obedire, & tam ipſis, quam omnibus & ſingulis civitatibus, comitatibus & univerſitatibus nec non perſonis ſingularibus quibuscunque, cujuscumque conditionis, aut ſtatus exiſtant, etiamſi regali aut alia quacumque dignitate præfulgeant in virtute ſanctæ obedientiæ, & ſub pœnis excommunicationis in perſonas, & interdicti in terras eorum, nec non privationis privilegiorum quorumcumque apoſtolicorum & imperialium ac feudorum, quæ ab Eccleſia vel imperio obtinent, diſtrictius inhibemus, ne prædicto Ludovico in præmiſſis vel aliis regni ſeu imperii tangentibus regimen, tamquam regi, ſeu in regem Romanorum electo niſi & quousque dictam electionem ac perſonam ipſius per ſedem eamdem approbari contigerit; vel admitti in aliquo pareant ſeu intendant; neve eidem in quibuscumque ad regimen prælibatum ſpectantibus præbeant auxilium conſilium, vel favorem: non obſtante, ſi ipſi vel eorum aliqui ad hoc ſe dicto Ludovico ut regi ſeu in regem Romanorum electo aſtrixerint per fidelitatis vel alterius cujuslibet generis juramenta: quæ quidem cum præſtita fuerint ei cui minime præſtari debuerunt, nec ſervari ſine æternæ ſalutis valeant detrimento, præſtantes, eadem non aſtringunt: quæ nihilominus ad cautelam auctoritate apoſtolica relaxamus, illaque caſſa & irrita nunciantes, decernimus penitus non tenere, nec fore aliquatenus obſervanda, ſeu ſi præfato Ludovico, vel quibusvis aliis communiter, vel diviſim per litteras ſedis ejusdem foret ſub quacumque verborum forma, vel expreſſione conceſſum, vel concederetur in poſterum, quod excommunicari, ſuſpendi, vel eorum terræ, ſeu loca interdici non poſſint: quas contra præſentem proceſſum noſtrum in nullo eis volumus ſuffragarii; ſed ipſas quoad hoc viribus volumus omnino carere. Et præmiſſis autem nos nequaquam intendimus, nec volumus obligare quin ad publicationem dictarum pœnarum & alias contra dictum Ludovicum poſſimus pendente hujusmodi dilatione procedere, prout juſtum fuerit & nobis viſum fuerit expedire. Ut autem hujusmodi proceſſus noſter ad ipſius Ludovici & aliorum quorum intereſt communem notitiam deducatur, cartas ſive membranas proceſſum continentes eundem in Avinionenſi eccleſia appendi vel affigi oſtiis ſeu ſuperliminaribus ejusdem Eccleſiæ faciemus, quæ proceſſum ipſum ſuo quaſi ſonoro præconio & patulo indicio publicabunt, ut idem Ludovicus & alii, quos proceſſus ipſe contingit, nullam poſſint excuſationem prætendere, quod ad eos non pervenerit vel quod ignoraverint eumdem, cum non ſit veriſimile quod ad ipſos remaneret incognitum, vel occultum quod tam patenter omnibus publicatur. Volumus autem & apoſtolica auctori-

tate decernimus, quod hujusmodi proceſſus eumdem Ludovicum, & alios ſupradictos apprehendat & arctet, ac ſi eisdem perſonaliter publicatus & inſinuatus ſolenniter extitisſet, conſtitutione quacumque per prædeceſſores noſtros, Romanos Pontifices in contrarium edita non obſtante. Nulli ergo omnino hominum liceat hanc paginam noſtræ monitionis, mandati, inhibitionis, relaxationis & conſtitutionis infringere, vel ei auſu temerario contraire. Si quis autem hoc attentare præſumſerit indignationem omnipotentis Dei & beatorum Petri & Pauli apoſtolorum ejus ſe noverit incurſurum Datum Avinione, in palatio Epiſcopali VIII. Idus Octobris, Pontificatus noſtri anno octavo.

X.

Bulla Pabſts Johannis XXII. vermöge welcher er ſich auff Anſuchen derer Geſandten Kayſers Ludovici Bavari erkläret, daß er die Straffe wider ihn zu exequiren, noch auff zwey Monate auffſchleben und zuſehen wolle, ob er ſich nach ſeinem Willen beqvemen würde, de Anno 1324.

JOhannes epiſcopus ſervus ſervorum Dei ad futuram rei memoriam.

Dudum VIII. videlicet Idus Octobris proximo præteriti contra magnificum Ludovicum Ducem Bavariæ, pro eo quod & poſt electiones tam de eo, quam de magnifico viro Friderico duce Auſtriæ in Romanorum Reges electis in diſcordia celebratas, graves quin immo plurimum præjudiciales exceſſus, contra Deum & Sanctam Romanam Eccleſiam temere & notorie perpetrarat, & perpetrare continue præſumebat quemdam proceſſum, convocata ad hoc præſente multitudine fidelium copioſa de fratrum noſtrorum conſilio duximus faciendum, & ut ad ejusdem Ludovici & aliorum, quorum intererat, communem & certam notitiam deferretur, patentes litteras, bulla noſtra munitas, proceſſum continentes eumdem, fecimus in oſtiis eccleſiæ Avinionenſis affigi, quæ proceſſum ipſum ſuo quaſi ſonoro præconio & patulo judicio publicarent, ut idem Ludovicus & alii quos proceſſus hujusmodi contingebat nullam poſſent excuſationem prætendere, quod ad eos non perveniſſet, vel quod ignoraſſent eumdem. Cujus proceſſus tenor noſcitur eſſe talis: Johannes epiſcopus ſervus ſervorum Dei ad perpetuam rei memoriam. Attendes quod dum errori non reſiſtitur &c. Sicut in præcedenti Bulla de Dat. IIX. Idus Octobr. Usque ad finem. Poſtmodum vero dilecti filii fratres, Albertus de Stratzburch, magnus præceptor ordinis hoſpitalis S. Johannis Jeroſolymitani per Alamaniam, nec non magiſter Erneſtus de Sebech, Archidiaconus Herbipolenſis, & magiſter Henricus de Throno canonicus Pragenſis, ejusdem ducis Bavariæ nuncii & in diſcordia, ut prædicitur in regem Romanorum electi, ad ſedem apoſtolicam venientes, ac coram nobis & eisdem fratribus IV. Nonas præſentis menſis Januarii conſtituti, quamdam litteram patentem, ſeu apertam quodam ſigillo ceræ albæ ſigillatam in cujus ſigilli circumferentiis erat ſcriptum: Ludovicus Dei gratia Romanorum rex ſemper Auguſtus ac in eodem ſigillo erat quædam imago Regia ſedens in ſolio Regiæ majeſtatis, tenens in manu dextra unam virgam ſeu baculum in ſummitate cujus erat una crux & in manu ſiniſtra unum pomum in quo erat deſuper una crux, exhibere curarunt, ac ſubſequenter II. nonas menſis ejusdem iidem nuntii coram nobis & eisdem fratribus in conſiſtorio conſtituti, exhibuerunt quamdam ſupplicationem in pergameno conſcriptam cujus quidem litteræ tenor de verbo ad verbum talis eſt: Nos Ludovicus Dei gratia Romanorum rex ſemper Auguſtus, ad univerſorum, quorum intereſt, notitiam volumus pervenire, quod religioſos & honorabiles viros fratrem Albertum de Stratzburch magnum præceptorem ordinis hoſpitalis S. Johannis Jeroſolymitani per Alamanniam, nec non magiſtrum Erneſtum de Sebech archidiaconum Herbipolenſem & magiſtrum Henricum de Throno canonicum Pragenſem, familiares & ſecretarios noſtros dilectos exhibitores præſentium noſtros veros & in ſolidum procuratores legitimos & nuncios ſpeciales fecimus & ordinavimus in his ſcriptis ad inquirendum & ſciendum apud Romanam curiam, an quidam proceſſus nos, cauſas, & jura noſtra contingentes per Sanctiſſimum in Chriſto Patrem & dominum noſtrum dominum Johannem, divina providentia Summum Pontificem, nuper in eadem curia ut refertur habiti ſint & facti: quos nundum certa inſinuatione & relatione conſtat in noſtram notitiam deveniſſe. Et hoc comperto ad repræſentandum ſe in ejusdem Domini noſtri ſummi pontificis præſentia petendum, & recipiendum nomine noſtro ab eo cum reverentia & devotione dilationem termini competentis, in quo per ſolemnes procuratores & nuntios noſtros ſufficienter inſtructos in tam arduo negotio ſuper expreſſis & contentis in ipſis proceſſibus, ut dicitur nos cauſas & jura noſtra de jure poſſimus defendere & de juſtitia adjuvare noſtramque innocentiam declarare maxime cum terminus, qui dicitur in eisdem Proceſſibus

bus conſtitutus, ad tam arduum negotium, ex quo ad nos potuit pervenire arctus nimirum ſit & brevis: Dantes dictis procuratoribus & nuntiis noſtris & cuilibet eorum in ſolidum in præmiſſis & circa præmiſſa & eorum quodlibet plenam & liberam tenore præſentium facultatem. In cujus rei teſtimonium præſentes conſcribi & ſigillo majeſtatis noſtræ juſſimus communiri. Datum apud Noremberch II Idus Novembris, anno Domini MCCCXXIII. regni vero noſtri anno nono. Item ſupplicationis prædictæ ſeries de verbo ad verbum talis eſt: Pater Sanctiſſime, Ad mandatum S. V. in ſcriptis poſuimus ad quid venimus, & quid a S. V. petere debeamus. Dicimus igitur ex parte Domini noſtri filii veſtri, quod licet paucis diebus elapſis ab aliquibus murmuraretur & absque ulla tamen inſinuatione certa referretur apud dictum dominum noſtrum proceſſus aliquos eſſe factos a S. V. ipſum, ac jura ſua & ſtatum ſuum graviter contingentes: tamen Dominus noſter prædictus nullatenus credere poterat, nec credebat immo æſtimabat æmulorum ſuorum eſſe figmenta, nec etiam veriſimile reputabat, quod ſancta Romana Eccleſia taliter proceſſiſſet cum numquam antea ſuper his fuerit monitus, vel citatus; ad cautelam tamen nos miſit ad inquirendum & inveſtigandum utrum contra ipſum, ut præmittitur, proceſſus aliqui facti eſſent, & ſi inveniremus eos eſſe factos, quod ſupplicaremus S. V. ut ſalvo in omnibus jure ſuo daretis terminum aliquem competentem & decentem inſpecta locorum diſtantia & maxime negotii arduitate conſiderata, infra quem domino noſtro prædicto proceſſus hujusmodi veritatem referre poſſemus, ut ipſe ſibi ac juribus ſuis ipſum tangentibus de conſilio ſuorum principum & procerum valeat ſuper his; prout tenetur & debet, ſalubriter providere & de informando S. V. plenius circa dictum proceſſum & ipſum contingentia de oſtendenda juſtitia ſua, ac etiam innocentia ſua circa dictum proceſſum & ipſum contingentia, prout ſibi videbitur expedire nec non de reformando in ſtatum debitum ſi forſan in aliquibus exceſſiſſet. Igitur Pater ſanctiſſime cum invenerimus proceſſus hujusmodi eſſe factos ſupplicantes S. V. ex parte domini noſtri præfati humiliter & devote, ut ſalvo in omnibus jure ſuo terminum competentem, prout præmittitur, dare & concedere dignemini cum dictus dominus noſter intendat quantum in ipſo eſt tanquam devotus filius S. V. paternitatem & ſanctam Eccleſiam, ut matrem revereri & ipſam filiali obedientia, pro poſſe, adjuvare, defendere & tueri Terminum petimus ſex menſibus longiorem. Nos igitur ſupra littera & prædicatione prædictis cum eisdem fratribus deliberatione præhabita diligenti eosdem nuncios VII. Idus ejusdem menſis Januarii coram nobis fecimus evocari ac eisdem in noſtra & dictorum fratrum præſentia in conſiſtorio conſtitutis taliter duximus præloquendum. Vidimus litteram patentem & ſupplicationem prædictas, quas in noſtra & fratrum noſtrorum præſentia exhibere curaſtis & contenta in eis intelleximus diligenter ac ſuper illis cum eisdem fratribus deliberatione præhabita diligenti attendentes & ad majorem reducentes devotionem quam præfatus Dux Bavariæ per alios nuncios ſuos ad præſentiam noſtram hactenus deſtinatos ejus litteras de credentia deferentes ad nos & ſæpefatam Romanam Eccleſiam ſe gerere aſſerebat, & quod inter alia nonnumquam nobis obtulerat per nonnullos & nuntiis ſupradictis, ſe paratum in Eccleſiæ prædictæ & noſtrum obſequium contra rebelles Eccleſiæ ad partes accedere Lombardiæ miramur quamplurimum & cauſa nobis juſtæ admirationis ingeritur quomodo ſic ſubito nulla per nos data ſibi occaſione vel cauſa in virum alterum ſit mutatus: ipſe namque in contemtum noſtrum & magnam injuriam S. Matris Eccleſiæ ſe regem Romanorum intitulat, cum de electo in diſcordia in Romanorum regem ſicut iſte fuiſſe dicitur a nullo ſit in dubium revocandum, quod ante approbationem ſeu admiſſionem electionis ſuæ per ſedem apoſtolicam habitam non debet tali nomine vel titulo appellari, quod utique dudum cum de intitulatione duorum electorum in reges Romanorum controverſia inciditſſet, per ſedem eamdem auditis allegationibus partium in caſu ſimili decretum extitit, deliberatione cum fratribus tunc ſanctæ Romanæ eccleſiæ cardinalibus præhabita diligenti: ac inſuper dux prædictus Galeatio de Vice-Comitibus ejusque fratribus de Mediolano rebellibus ejusdem Eccleſiæ ac de hæreſi per eorum competentes judices condemnatis favere hactenus contra præfatam Eccleſiam non exponit, nec adhuc ſicut audivimus a fautoria deſtitit eorumdem. A Ferrarienſibus etiam videlicet Raynaldo & Opizone natis dilecti filii nobilis viri Illdebrandi marchionis Eſtenſis de labe pravitatis hæreticæ ſimiliter condemnatis, ac rebellibus Eccleſiæ memoratæ, ratione civitatis Ferrarienſis fidelitatem & homagium præſumſit recipere ipſisque favorem, conſilium & auxilium impendere, in noſtrum & ejusdem eccleſiæ magnum contemtum atque diſpendium, & præjudicium manifeſtum, cum dictam civitatem Ferrarienſem

ſem ejusque diſtrictum ad plenum jus atque dominium & proprietatem ejusdem Romanæ Eccleſiæ pertinere noſcatur. Adminiſtrationi etiam imperii ſe indebite ac irreverenter immiſcuit, donando de bonis ipſius homagia recipiendo & alia indebite attentando cum tamen hujusmodi adminiſtratio, Imperio prædicto vacante prout ad præſens vacare dignoſcitur, ad ſedem pertineat memoratam, ſicut hoc jure patet, conſuetudine declaratur & Romani Pontifices prædeceſſores noſtri in caſu vacationis imperii jure hujusmodi uſi ſunt, velut ad eos pertinente indubie: ſicut etiam nonnullis exemplis evidentibus patet. Nam felicis recordationis Clemens Papa IV. prædeceſſor noſter tempore ſuo exiſtentibus duobus in Romanos reges electis, claræ memoriæ Carolum regem Siciliæ in Tuſcia vicarium generalem conſtituit qui prædictum officium exercuit diligenter. Similiter piæ memoriæ Clemens Papa V. prædeceſſor noſter in provinciis Lombardiæ & Tuſciæ cariſſimum in Chriſto filium noſtrum, Robertum, Regem Siciliæ illuſtrem vicarium ordinavit, cujus juris poſſeſſione vel quaſi præfatus dux Bavariæ, quantum in eo eſt, nos & dictam Eccleſiam indebite ac præſumtuoſe nimium ſpoliare conatur. Si igitur prædicta nec non verba in dictis littera & ſupplicatione per vos exhibitis poſita quæ magis ſunt ad turbationem irritantia, quam ad manſuetudinem mentem intelligentis provocantia vellemus attendere diligenter nullum vobis reſponſum dare utique deberemus, tamen memores devotionis præteritæ dicti ducis, vobis præfatis nunciis de dictorum fratrum conſilio breviter reſpondemus quod cum proceſſus noſter prædictus contra dictum ducem Bavariæ & electum, ut prædicitur, factus rite ſit & ſuper notorio habitus, terminumque competentem contineat infra quem ad ejus deduci, niſi per ipſum ſteterit notitiam potuerit, ac a præſumtis per ipſum temere etiam reſilire, ipſa que quantum erat ſibi poſſibile, revocare quorum neutrum conſtat ipſum feciſſe per exhibita, ſed potius quod intendat illa ut dicta ſcriptura aſſerit, excuſare, ac de jure quod utique electo faciendi præmiſſa nequaquam competat, nec poteſt competere ſe velle docere aſſerat intendens per conſequens exceſſus ſuos notorios minus provide defenſare non intendimus aliquid innovare ipſum tollendo, vel ſuſpendendo, vel quoad impediendum effectum ſententiarum in eo latarum, terminum, dilationem, & prorogationem aliquam concedendo: immo volumus eum quoad omnia contenta in ipſo & eorum effectu in ſuo pleno vigore atque robore permanere. Verum quia in dicto proceſſu nos eidem aperte duximus intimandum, quod ſi in præmiſſis in dicto proceſſu contentis per omnia infra præfixum ſibi ad terminum exequendis foret negligens, vel remiſſus nos contra ipſum ad publicationem pœnarum, in quas propter præmiſſos exceſſus notorios inciderat, vel incideret in futurum, & alias quantum ſuaderet juſtitia procederemus, ejus abſentia non obſtante, intendimus usque ad duos menſes a data præſentium computandos a publicatione pœnarum & proceſſibus hujusmodi ab aggravatione ſuperſedere proceſſus ejusdem infra quos certificari poſſimus, quid per eumdem circa præmiſſa extiterit reformatum. Per hoc tamen nos nolumus nec intendimus, nos aliquatenus obligare quin etiam eorumdem duorum menſium pendente termino ad aggravationes dicti proceſſus & alia poſſimus procedere contra ipſum, ſi & prout nobis pro conſervatione virium & honoris ejusdem Eccleſiæ viderimus expedire. Hanc igitur reſponſionem noſtram providimus præſentibus annotandam, ut nullus eidem addere vel detrahere forte præſumat, vel fingere quod præmiſſorum obviet veritati. Et ut eadem reſponſio non ſolum ad ipſius ducis, ſed ad communem omnium notitiam deducatur, litteras noſtras bulla noſtra munitas, reſponſionem continentes eamdem in ejusdem Eccleſiæ Avenionenſis appendi vel affingi oſtiis faciemus. Nulli ergo omnino hominum liceat hanc paginam noſtræ reſponſionis, voluntatis & intentionis infringere &c. Si quis autem &c. Datum Avenioni VII. Idus Januarii, Pontificatus noſtri anno VIII.

XI.

Johannis XII. Bann-Brieff wider Kayſer Ludovicum Bavarum, weil er von Protection der Ketzer, auch dem Kayſerlichen Titul nicht abgeſtanden, de Anno 1324.

JOhannes epiſcopus ſervus ſervorum Dei, Ad certitudinem præſentium & memoriam futurorum.

Urget nos Charitas ſponſæ Chriſti ut ejus jura volentibus præſumtuoſis auſibus ac reprobis uſurpare conatibus curemus opportunis remediis obviare; Angit inſuper ſuſcepti cura regiminis, ut quos timor Dei a violentiis & injuriis ſponſæ præfatæ non retrahit, ſalutaris diſciplinæ vigore retrahere ſatagamus. Hoc profecto dudum ad noſtram & fratrum noſtrorum Sanctæ Romanæ Eccleſiæ cardinalium

lium fama divulgante deducto ad notitiam, quod nonnulli poteſtatis & dignitatis faſtigium illicite ambientes vicariatus, ſeu cujuscunque alterius nomen officii aſſumſerant, ſeu aſſumebant in imperio quod tunc vacabat, ſicut adhuc vacare dignoſcitur, illudque absque noſtra, ſeu apoſtolicæ ſedis petita licentia, vel obtenta ſibi retinere, ſeu de novo aſſumere temerariis auſibus præſumſerant & etiam præſumebant, multaque ſub ejus colore faciebant & fecerant, quæ in noſtram, & eccleſiæ ſponſæ Chriſti, ad quam regimen vacantis imperii pertinet, gravem injuriam & enorme præjudicium redundabant, ob Zelum ejusdem Eccleſiæ nos inquietos, & in mirum anxios adeo reddiderunt, ut contra omnes & ſingulos cujuscumque ſtatus præeminentiæ, dignitatis aut conditionis exiſteret, etiamſi patriarchali vel quavis alia ſuperiori aut pontificali, ſeu quacumque alia dignitate fulgerent, qui poſt dicti vacationem imperii absque licentia dictæ ſedis hujusmodi vicariatus ſeu cujuscumque alterius officii nomen ſibi ubilibet uſurparant, ſeu uſurparent vel retinerent & ſub tali denominatione abuſi erant, ſeu abuterentur poteſtate, vel jurisdictione quacumque ſeu ejus exercitio publice vel occulte, niſi infra duorum menſium ſpatium a data litterarum noſtrarum ſuper præmiſſis confectarum numerandum a prædictis omnibus penitus deſiſterent & ceſſarent, vel licentia ſedis ejusdem ſe ſuper hoc munitos oſtenderent II. Calendas menſis Aprilis, Pontificatus noſtri anno I. proceſſus publicos continentes monitiones prohibitiones ac excommunicationis & interdicti ſententias de eorumdem fratrum conſilio faceremus. Et ut iidem proceſſus ad communem omnium notitiam devenirent, cartas ſive membranas proceſſus continentes eosdem in majoris Eccleſiæ Avenionenſis oſtiis, ſeu ſuperliminaribus appendi fecimus & affigi. Hæc inſuper his proximis diebus præteritis videlicet VIII. Idus menſis Octobris proxime jam elapſi ſpecialiter contra magnificum virum Ludovicum, ducem Bavariæ, in diſcordia in regem Romanorum electum promovendum in imperatorem futurum, qui nullis privilegiis nullaque licentia ſedis prædictæ, vel aliis munimentis legitimis ex quibus ſibi quomodolibet prædicta licerent, infra dictorum duorum menſium ſpatium ſeu poſtea per eum exhibitis vel oſtenſis, nec ejus electione admiſſa nec approbata perſona ſibi nomen regis Romanorum indebite uſurpavit, ac adminiſtrationem dictorum regni & imperii in ejusdem Eccleſiæ manifeſtam injuriam plurimorumque ſcandalum, ſuæ & aliorum animarum periculum præſumtuoſe ac pernicioſe nimium ſe ingeſſit, nec non præfatæ Eccleſiæ rebellibus ſicut Galeatio de Vicecomitibus & ejus fratribus, quamvis eſſent de crimine hæreſis per definitivam ſententiam a ſuis competentibus judicibus, exigente juſtitia, condemnati & nonnullis aliis perfidis Dei & Eccleſiæ prædictæ hoſtibus, ſe fautorem & defenſorem exhibuerat contra dictam Eccleſiam & adhuc exhibebat procedere de eorumdem fratrum conſilio compulerunt, ipſumque propter præmiſſos exceſſus per edictum publicum præſente multitudine fidelium copioſa monuimus ei in virtute ſanctæ obedientiæ & ſub excommunicationis pœna, quam ipſum, niſi cum effectu hujusmodi monitioni pareret, incurrere voluimus ipſo facto auctoritate apoſtolica diſtrictius injungentes ut infra trium menſium ſpatium a data litterarum noſtrarum ſuper hoc confectarum computandum, quod ei de ipſorum fratrum conſilio pro peremtorio termino duximus aſſignandum, ab adminiſtratione fautoria & defenſione hujusmodi penitus abſtineret adminiſtrationem ipſam per ſe vel alium ſeu alios nullatenus reſumturus, niſi ſi & quando electionem ſuam hujusmodi quæ de ipſo celebrata dicitur ac perſonam ipſius per ſedem appoſtolicam approbari contingeret & admitti, quodque geſta per eum poſt reſumtum ab eo memoratum titulum circa præmiſſa, quatenus proceſſere de facto, cum de jure non teneant nec tenerent, velut ab eo cujus non competebat nec competit eadem faciendi attentata; curaret infra dictum terminum quantum ſibi foret poſſibile realiter revocare: aperte ſibi nihilominus intimantes quod ſi in præmiſſis per eum infra dictum terminum, exequendis negligens exiſteret vel remiſſus; nos contra ipſum ad publicationem pœnarum, in quas propter præmiſſos exceſſus notorios incidiſſe noſcebatur, vel incideret in futurum & alias quantum ſuaderet juſtitia, procederemus, ejus abſentia non obſtante. Univerſis inſuper Patriarchis, archiepiſcopis & Epiſcopis aliisque perſonis eccleſiaſticis quibuscunque, ſub pœna ſuſpenſionis ab officio & beneficio, quam eos incurrere voluimus ipſo facto, niſi infra dictum terminum hujusmodi noſtræ inhibitioni efficaciter obedirent, & tam ipſis quam omnibus & ſingulis civitatibus & communitatibus ac univerſitatibus, nec non perſonis ſingularibus quibuscumque, cujuscunque conditionis, aut ſtatus, exiſterent etiamſi regali aut alia quacunque dignitate fulgerent, in virtute ſancte obedientiæ & ſub pœna excommunicationis in perſonas & interdicti in terras eorum,

rum, nec non privationis privilegiorum quorumcumque apoſtolicorum & imperialium ac feudorum, quæ ab Eccleſia vel Imperio quomodolibet obtinerent, diſtrictius duximus inhibendum ne prædicto Ludovico in præmiſſis vel aliis regni ſeu imperii tangentibus regimen, tamquam regi ſeu in regem Romanorum electo niſi & quousque dictam electionem & perſonam ipſius per ſedem eamdem approbari contingenter & admitti, parerent in aliquo, ſeu intenderent quovis modo, neve eidem in quibuscunque ad regimen prælibatum ſpectantibus præberent conſilium, auxilium, vel favorem: non obſtante ſi ipſi vel eorum aliqui ſe ad hoc dicto Ludovico, ut regi ſeu in Regem Romanorum electo adſtrinxiſſent per fidelitatis, vel alterius cujuslibet generis juramenta: quæ cum præſtita fuiſſent ei, cui minime præſtari debuerant, nec præſtantes ad eorum aſtringebant obſervantiam, nec aſtringant, quæ nihilominus ad cautelam auctoritate prædicta duximus relaxanda: ſeu ſi præfato electo, vel quibuscumque aliis per litteras ſedis ejusdem foret ſub quacumque verborum forma vel expreſſione conceſſum vel concederetur in poſterum quod excommunicari, ſuſpendi, vel eorum terræ, ſeu loca interdici non poſſent quas contra proceſſum noſtrum prædictum in nullo volumus ſuffragari. Voluimus inſuper & apoſtolica auctoritate decrevimus, quod dictus proceſſus eumdem electum & alios ſupradictos apprehenderet & arctaret, ac ſi eisdem perſonaliter publicatus & inſinuatus ſolemniter extitiſſet, conſtitutione quacumque per prædeceſſores noſtros Romanos pontifices in contrarium edita non obſtante. Et ut idem proceſſus ad ejusdem electi & aliorum quorum intereſſet communem deduceretur notitiam cartas ſive membranas, proceſſum continentes, eumdem in oſtiis ejusdem Avenionenſis eccleſiæ appendi fecimus ſeu affigi, quæ proceſſum ipſum ſuo quaſi ſonoro præconio & patulo judicio publicarent ut dictus electus & alii quos idem contingebat proceſſus nullam poſſent excuſationem prætendere, quod ad eos non perveniſſet, vel quod ignoraſſet eumdem cum non eſſet veriſimile quoad ipſos remanere incognitum, vel occultum, quod eſſet tam patenter omnibus publicatum. Poſt hæc autem dilecti filii Albertus de Siratzbruch magnus præceptor ordinis Hoſpitalis S. Johannis Jeroſolymitani per Alamanniam, nec non Magiſter Erneſtus de Sebech, Archidiaconus Herbipolenſis & Henricus de Throno, canonicus Pragenſis ad ſedem apoſtolicam perſonaliter venientes ac coram nobis & eisdem fratribus noſtris infra dictum terminum videlicet IV. nonas menſis Januarii proximi præteriti, ejusdem Ludovici procuratorio nomine comparentes ſuper hujusmodi procuratione quamdam patentem litteram ejusdem Ludovici, ut aſſerebant, ſigillo ceræ albæ ſigillatam, in cujus ſigilli circumferentiis erat ſcriptum: Ludovicus Dei gratia Romanorum rex ſemper Auguſtus: ac in eodem ſigillo erat ſculpta quædam imago regia ſedens in ſolio regio tenens in manu dextra ſceptrum regale, in cujus ſummitate erat una crux, & in manu ſiniſtra unum pomum, in quo ſimiliter erat deſuper quædam crux, exhibere curarunt; quæ quidem littera in prima linea ſic incipit. Nos Ludovicus Dei gratia Romanorum rex ſemper Auguſtus. Ad univerſorum quorum intereſt notitiam volumus pervenire, & continuatur in ſecunda, quod religioſos & honorabiles fratres Albertum de Siratzburch, magnum præceptorem ordinis Hoſpitalis S. Johannis Jeroſolymitani. Nona vero linea ejusdem litteræ incipit *Summi* & Decima quinta *tatem* & in XVI. incipit Norimberch & finit noſtri & in ultima linea ſunt duæ diſtinctiones tantum videlicet anno nono. Subſequenter vero II. videlicet nonas menſis ejusdem dicti procuratores coram nobis & eisdem fratribus exhibuerunt in conſiſtorio quamdam ſupplicationem in ſcriptis ſpecialiter continentem, per nos eorum domino aliquem competentem terminum & decentem indulgeri. Qua ſupplicatione diligentius intellecta, de ipſorum fratrum conſilio duximus breviter reſpondendum, quod cum dictus proceſſus noſter contra dictum ducem ac electum rite & ſuper notorio eſſet factus competentemque terminum contineret, infra quem ad ejusdem ducis ſeu electi niſi per eum ſteriſſet, deduci notitiam potuiſſet, & ipſe a temere præſumtis per eum reſilire ipſaque quantum erat ſibi poſſibile potuerat revocare non intendimus dictum proceſſum tollere vel ſuſpendere vel quoad impediendum effectum ſententiarum in eo latarum terminum prorogare, immo volebamus eum quoad omnia contenta in ipſo & ipſorum effectum in ſuo pleno vigore atque robore permanere, hoc tamen ſalvo quod intendebamus usque ad duos menſes a data litterarum noſtrarum confectarum ſuper hoc computandos a publicatione pœnarum, quas idem electus propter exceſſus prædictos incurrerat & ab aggravatione proceſſus hujusmodi abſtinere, prout in litteris noſtris inde confectis, quas ut proceſſus contentus in eis ad ipſius electi & omnium communem notitiam deveniret, in ejusdem Avinionenſis eccleſiæ

cleſiæ oſtiis appendi ſimiliter fecimus & affigi plenius continetur. Quam quidem dilationem dicti procuratores cum gratiarum actionibus acceptarunt. Sane quamvis præfati electi in non parendo prædictis noſtris monitionibus & mandatis inobedientia pertinax, nec infra ſecundum terminum ſibi ſuper hujuscemodi dilatione conceſſum comparendo coram nobis per ſe vel procuratorem legitimum, nec etiam poſtea de benignitate ſedis apoſtolicæ diebus pluribus expectati contemtus evidens exigant ſcandalum quoque pericula plurima, quæ profecto præmiſſorum diſſimulatio & impunitas vel dilata juſtitia probabiliter comminantur deſiderent ſuper præmiſſis contra dictum electum de remedio celeri per optimam & rigoroſam juſtitiam provideri: Nos tamen ad huc volentes cum eodem electo uti potius manſvetudine, quam rigore, ac probare, utrum manſvetudinis noſtræ benignitatis, ipſum a tam periculoſo devio valeat quod deſideriis intenſis appetimus revocare, de dictorum fratrum conſilio auctoritate apoſtolica per infra ſcriptum modum duximus ordinandum videlicet quod ad publicationem ſententiæ excommunicationis per nos ut præmittitur promulgatæ, in qua idem electus propter ſuam in præmiſſis inobedientiam & contemtum incidiſſe dignoſcitur, procedentes ab aliarum pœnarum publicatione, in quas ſimiliter incidit ſuperſedeamus ad præſens. Ideoque præfatum electum de ipſorum fratrum conſilio, auctoritate apoſtolica in prædictam excommunicationis ſententiam incidiſſe, præſente hac multitudine copioſa fidelium, declaramus, ipſumque prædicta excommunicationis ſententia innodatum, & velut excommunicatum, præter caſus exceptos evitandum ab omnibus nunciamus: eumque nihilominus aſtante prædicta multitudine copioſa fidelium per hoc præſens edictum publicum ſolenniter auctoritate prædicta monemus ſibi auctoritate apoſtolica ſub pœna privationis omnis juris, ſi quod ſibi ex ſua electione prædicta quæ de ipſo dicitur celebrata, vel ad regnum & imperium Romanum quoquomodo competit & poſſet competere, quam ſi monitioni & mandato hujusmodi efficaciter non parebit, eum incurrere volumus ipſo facto. Diſtrictius injungentes, ut infra trium menſium ſpatium a data præſentium in antea computandum, ſe regem Romanorum non intitulet, non denominet, nec deſcribat, nec per alios faciat, quantum in eo fuerit, tali intitulari titulo vel etiam nominari ab intitulatione & denominatione regali hujusmodi per eum indebite uſurpata, ac adminiſtratione regni & imperii prædictorum & rerum ac jurium eorumdem denominationem intitulationem & adminiſtrationem prædictas non reſumturus ulterius, niſi ſi & quando perſonam ipſius & electionem quæ de ipſo celebrata fuiſſe dicitur, per ſedem eamdem approbari contigerit & admitti. A fautoria quoque & defenſione tam dictorum hæreticorum Mediolanenſium rebellium Dei & Eccleſiæ, quam Ferrarienſium videlicet Raynaldi & Opizonis filiorum dilecti filii nobilis viri Ildebrandini Marchionis, qui quidem filii ſunt de labe pravitatis hæreticæ condemnati, ac rebelles Eccleſiæ memoratæ eorumque fautorum valitorum & ſequacium prorſus abſtinere procuret. Fidelitati etiam & homagio, quæ ratione civitatis Ferrarienſis, quæ ipſius Rom. Eccleſiæ pleni juris & proprietatis exiſtit, præſumſit recipere ab eisdem in noſtrum & ejusdem Eccleſiæ magnum contemtum atque diſpendium & præjudicium manifeſtum publice & omnino renunciet, illaque a ſe prorſus abjiciat, quaſi numquam ſibi præſtita extitiſſent, nec ratione illorum aliquid penitus juris uſurpet in civitate Ferrarenſi prædicta ejusque diſtrictu vel civibus aut diſtrictualibus eorumdem, ſed potius prædicta omnia uſurpata præſumta & attentata per ipſum ſub denominatione & intitulatione prædictis, ſeu colore vel occaſione ipſorum curet effectualiter infra dictum terminum, prout ſibi poſſibile fuerit, ſolemniter ac publice revocare ac parere in omnibus prædictis noſtris monitis, inhibitionibus & mandatis, nec non & ad ejusdem Eccleſiæ redire gremium ſtudeat ſatisfactionem debitam impenſurus de offenſionibus & injuriis ſupradictis ac nihilominus infra dictum terminum quod prædicta omnia revocaverit, ac paruerit in eisdem omnibus hujusmodi noſtris monitionibus inhibitionibus & mandatis plenarie cum effectu, nos per authenticas litteras vel inſtrumentum publicum certificare procuret ac inſuper infra dictum terminum per ſe vel procuratorem ſeu procuratores idoneos compareat coram nobis ſuper dictis exceſſibus, offenſionibus & injuriis, ac ſuper pœna privationis juris, ſi quod ſibi competit vel competiit ad regnum ſeu imperium ſupra dicta declaranda vel inferenda; nec non & pœnis aliis quibus exceſſus ac inobedientia & contemtus prædicti, eumdem electum obnoxium reddiderunt diffinitivam ſententiam & beneplacitum quantum officium noſtrum patitur auditurus ac alias facturus & recepturus, quod juſtitia ſuadebit. Hujusmodi vero terminum eidem electo de dictorum fratrum conſilio ad præmiſſa & præmiſſorum ſingula peremtorium eſſe volumus & pro

peremtorio aſſignamus apertius prædicentes eidem, quod nos ad præmiſſa conjunctim vel diviſim ſi neque venerit, neque miſerit procedemus prout expedire viderimus, ejus abſentia non obſtante. Univerſos quoque patriarchas archiepiſcopos & Epiſcopos, aliasque perſonas eccleſiaſticas, qui parere forſitan neglexerint noſtris prædictis monitionibus, inhibitionibus, & præceptis, eidem duci, tanquam regi ſeu in regem Romanorum electo parendo, obediendo, vel intentendo, ſeu præſtando quomodolibet per ſe vel alium, ſeu alios auxilium, conſilium vel favorem, publice vel occulte, auctoritate prædicta de ipſorum fratrum conſilio declaramus pœnam ſuſpenſionis ab officio & beneficio contra eos promulgatam, in dictis noſtris proceſſibus incurriſſe. Rurſus eosdem patriarchas archiepiſcopos & Epiſcopos, aliasque perſonas eccleſiaſticas præſentium auctoritate monemus tam ſub excommunicationis, quam ipſos & eorum ſingulos contra inhibitionem, monitionem ac mandata noſtra hujusmodi temere venientes incurrere volumus ipſo facto, quam ſub privationis dignitatum, perſonatuum officiorum & beneficiorum eccleſiaſticorum pœnis & ſententiis ad quarum etiam inflictionem contra non parentes procedemus, ſicut viderimus expedire, eisque diſtrictius injungimus & etiam inhibemus expreſſe, ne ipſi, vel eorum aliqui præfato duci tamquam regi ſeu in regem Romanorum electo in quibuscunque regni ſeu imperii prædictorum regimen ſeu adminiſtrationem tangentibus pareant, adhæreant quomodolibet vel intendant, nec eidem per ſe, vel alium, ſeu alios, directe vel indirecte, publice vel occulte, ſuper prædictis præſtent auxilium, conſilium vel favorem auctoritate prædicta decernentes, eosdem perinde ligari prædictis ſententiis & adſtringi ac ſi propriis eorum nominibus nominati eſſent ſpecialiter & expreſſe, eis nihilominus prædicentes, quod contra eos ad privationis dignitatum, perſonatuum, officiorum & beneficiorum eccleſiaſticorum quorumcumque nec non privilegiorum & inhabilitationis ac pœnas alias procedemus, ſi contra monitionem inhibitionem, & præcepta hujusmodi facere præſumſerit vel venire. Et licet contra civitates, communitates, univerſitates & ſingulares perſonas alias, quæ in prædictis vel circa ea forſitan deliquerint contra monitionem & inhibitionem noſtram prædictas temere veniendo ad debitam impoſitionem pœnarum, propter hoc fuiſſet merito procedendum, tamen de apoſtolicæ ſedis gratia adhuc providimus expectandum. Ideoque omnibus & ſingulis civitatibus, communitatibus, univerſitatibus, & perſonis ſingularibus quibuscunque, cujuscunque præeminentiæ, dignitatis ſtatus vel conditionis exiſtant, etiamſi regali aut alia dignitate quacunque præfulgeant in virtute obedientiæ & ſub excommunicationis in ſingulares perſonas, & interdicti in civitates, terras, & loca ipſorum, ac communitates & univerſitates prædictas, quas eas ſi contrarium fecerint incurrere volumus ipſo facto; nec non privationis privilegiorum quorumcumque apoſtolicorum & imperialium, ac feudorum, quæ a Romana vel aliis eccleſiis ſeu imperio quomodolibet obtinent, pœnis & ſententiis injungimus, ac diſtrictius inhibemus, ne præfato electo in prædictis vel aliis dictorum regni ſeu imperii regimen, vel adminiſtrationem quoquomodo tangentibus, tamquam regi, ſeu in Regem Romanorum electo niſi ſi & cum dictam electionem ipſius admitti ejusque perſonam per prædictam ſedem apoſtolicam approbari contigerit in aliquo pareant vel intendant nec in præmiſſis vel ea quomodolibet tangentibus eidem adhæreant, aut præſtent per ſe vel alium, ſeu alios auxilium, conſilium vel favorem: alioquin contra eos vel illos ex eis, qui contrarium attentare præſumſerint, ad illationem harum pœnarum & alias procedemus, prout fuerit opportunum, non obſtantibus fidelitatis & quibusvis juramentis, per quæ ipſi vel eorum aliqui ſe dicto electo quomodolibet aſtrinxiſſent, ad quorum obſervantiam, cum præſtita fuerint ei, cui minime præſtari debuerant, præſtantes eadem nullatenus adſtringitur, quæ nos etiam ad cautelam auctoritate apoſtolica duximus relaxanda; ſeu quibusvis privilegiis & indulgentiis præfato electo aut quibusvis aliis communiter & diviſim ſub quacunque forma vel expreſſione verborum ab eadem ſede conceſſis, quæ ſibi vel eorum alicui contra præſentem & alium proceſſum noſtrum ſuper his habitum in nullo volumus ſuffragari. Confœderationes quoque pactiones & ſocietates, ſi quæ inter ipſum & electum & quascunque civitates communitates, univerſitates, aut ſingulares perſonas, cujuscunque ſint præeminentiæ, dignitatis conditionis, vel ſtatus etiamſi patriarchali aut alia ſuperiori, pontificiali, vel regali ſeu quavis alia præfulgeant dignitate, ſuper prædictis vel ea tangentibus factæ, ſeu initæ fuerint ſub quacumque forma vel expreſſione verborum etiamſi pœnarum adjectione, & juramentorum præſtatione, vel quacumque fuerint alia firmitate vallatæ, utpote in divinæ majeſtatis offenſam, ac contra jura & honorem ſanctæ matris Eccleſiæ ac in damnum & præjudicium reipublicæ & periculum

culum animarum præſumtas decernimus nullas, caſſas, irritas & inanes ac nullius exiſtere firmitatis, & eas, quatenus proceſſere de facto revocamus, caſſamus, irritamus, diſſolvimus, & omnino viribus vacuamus. Juramenta inſuper ſuper hoc præſtita de apoſtolicæ poteſtatis plenitudine relaxamus, omnes & ſingulos, qui confœderationes, pactiones, & ſocietates hujusmodi cum dicto electo contra proceſſus hujusmodi poſt dictum terminum præſumſerint obſervare prædictas excommunicationis ac alias pœnas & ſententias incurrere volumus ipſo facto contra eos gravius ſpiritualiter & temporaliter proceſſuri, prout viderimus expedire. Cæterum prædictas ſuſpenſionum excommunicationum & interdicti ſententias ſic firmiter ſicque inviolabiliter volumus obſervari, quod abſolvendi ab eis vel relaxandi ejusdem niſi tantum in mortis articulo, tam omnibus pœnitentiariis noſtris, quam quibuscumque aliis confeſſoribus, generalibus vel ſpecialibus, ſeu familiaribus, quarumcumque vel quantumcumque ſublimium perſonarum, ubilibet conſiſtentium, etiamſi eis a nobis vel aliquo prædeceſſorum noſtrorum, ſub quacumque verborum forma abſolvendi a ſententiis hominis, vel canonis ſeu eas relaxandi, generalis vel ſpecialis ſit, vel fuerit conceſſa facultas, adimimus poteſtatem abſolutionem hujusmodi ſoli Romano pontifici reſervantes. Quod ſi forte eos vel eorum aliquem in prædicto mortis articulo abſolvi contingeret, niſi ſanitate recepta ſedi apoſtolicæ quam primum commode poterunt ſe præſentaverint ſatis facturi de præmiſſis juxta mandatum Romani pontificis, ipſo facto in prædictam excommunicationis ſententiam relabantur. Et ut præſens proceſſus ad ejusdem electi & aliorum, quorum intereſt communem notitiam deducatur, cartas ſive membranas proceſſum continentes eumdem in ejusdem Avenionenſis eccleſiæ oſtiis appendi vel affigi faciemus: quæ proceſſum ipſum ſuo quaſi ſonoro præconio & patulo judicio publicabunt, ut prædictus electus & alii quos proceſſus ipſe contingit, nullam poſſint excuſationem prætendere, quod ad eos non pervenerit vel ignoraverint eumdem, cum non ſit verisimile remanere, quoad ipſos incognitum vel occultum quod tam patenter omnibus publicatur. Ceterum volumus & auctoritate apoſtolica decernimus, quod dictus proceſſus præfatum electum & alios ſupradictos apprehendat & arctet, ac ſi eisdem perſonaliter publicatus & inſinuatus ſolemniter extitiſſet conſtitutione quacumque per prædeceſſores noſtros Romanos pontifices in contrarium edita non obſtante cum ad ejusdem electi præſentiam pro eodem proceſſu publicando & inſinuando ſecurus acceſſus non pateat nec poſſet commode ſingulorum, quos tangit, auribus inculcari. Datum Avinioni X. calendas Aprilis anno VIII.

XII.

Bulla Pabſts Johannis XXII. wider diejenigen, ſo das Vicariat im Heil. Röm. Reiche uſurpiren, de Anno 1324.

JOhannes epiſcopus ſervus ſervorum Dei ad futurum rei memoriam.

Si fratrum & coepiſcoporum noſtrorum & aliorum quorumlibet jura illibata ſervari, & ab omni fore diſpendio diminutionis extranea cupimus, & ad id libenter noſtræ ſollicitudinis ſtudium adhibemus, multo fortius equidem pro noſtris & Romanæ Eccleſiæ ſponſæ noſtræ juribus & honoribus conſervandis ex injuncto nobis officii debito apoſtolicæ proviſionis partes tenemur impendere ne temporibus noſtris uſurpationis injuriam ſubeant, aut detrimentum cujusvis derogationis incurrant. Sane in noſtram & fratrum noſtrorum deductum eſt fama divulgante notitiam, quod licet de jure ſit liquidum, & ab olim fuerit inconcuſſe ſervatum quod vacante imperio, ſicut & nunc per obitum quondam Henrici Romanorum Imperatoris vacaſſe dignoſcitur, cum in illo ad ſæcularem judicem nequeat haberi recurſus ad ſummum Pontificem, cui in perſona B. Petri terreni ſimul & cœleſtis imperii jura Deus ipſe commiſit, jurisdictio imperii prædicti devolvitur, ac illam absque alterius participio, durante vacatione hujusmodi per ſe vel per alium, ſeu alios exercet in eodem imperio pleno jure: nonnulli tamen in Italiæ partibus poteſtatis & dignitatis faſtigium illicitæ ambientes, in noſtrum & ſanctæ Romanæ matris Eccleſiæ quantum in eis eſt præjudicium evidens ac diminutionem honoris & juris, vicariatus ſeu alterius cujuscunque nomen officii, quod ipſo Imperatore vivente ex ipſius forte commiſſione gerebant in certis terris, territoriis, ſive locis poſt deceſſum ipſius absque noſtra, vel apoſtolicæ ſedis petita vel obtenta licentia retinere ſibi, & nonnulli etiam de novo aſſumere quod non geſſerunt antea temerariis auſibus præſumſerunt: quo vel quibus adhuc non verentur abuti, ac ſub ejus vel eorum colore multa facere & feciſſe noſcantur, quæ in noſtram & Eccleſiæ prædictæ injuriam aperte redundant non abhorren-

tes pro his variis involvi criminibus nec divinæ majeſtatis formidantes offenſam. Quia igitur error, cui non reſiſtitur, approbari videtur & latum pandit delinquentibus ſinum, qui eorum perverſis conatibus non reſiſtit; Nos volentes noſtris & eccleſiæ ſponſæ noſtræ juribus & honoribus in hac parte proſpicere & malis ac ſcandalis, quæ ex uſurpativa retentione ſeu aſſumtione hujusmodi orta ſunt, hactenus & quæ procul dubio ſe poſſent in antea ſuboriri celeriter obviare, nec non periculis animarum hujusmodi retinentium & uſurpantium nomina, & eis abutentium, ut præfertur, ſalubriter occurere, cupientes præſentium auctoritate monemus ſub excommunicationis pœna omnes & ſingulos cujuscunque ſtatus præeminentiæ, dignitatis, aut conditionis exiſtant etiamſi patriarchali, vel quavis alia ſuperiori, aut pontificiali, vel regia, ſeu alia quacumque præfulgeant dignitate, qui poſt vacationem imperii absque noſtra, vel ſedis prædictæ licentia, hujusmodi vicarii ſeu cujusvis alterius officii nomen ſibi ubilibet retinuerunt, ſeu aſſumſerunt, & retinent & ſub talis denominationis pallio abuſſi ſunt & abutuntur poteſtate, vel jurisdictione quacumque ſeu ejus exercitio publice vel occulte, quatenus de cetero a denominatione hujusmodi aut nominis uſurpatione ſeu retentione prædicti vel cujuscunque alterius nec non uſu, poteſtate vel exercitio ſupra dictis prorſus abſtineant & omnino deſiſtant. Inhibentes inſuper ſub pœna prædicta omnibus & ſingulis patriarchis, & prælatis etiam aliis ſuperioribus & inferioribus, ac regibus, civitatibus, communitatibus, univerſitatibus, capitaneis, poteſtatibus, rectoribus comitibus, vicecomitibus, baronibus & omnibus aliis cujuscunque ſint dignitatis conditionis aut ſtatus, ne prædictos, hujusmodi nomen vicarii ſeu aliud quodlibet in eodem imperio retinentes ut præfertur, aut uſurpantes illicite, vel eorum aliquem ſub denominatione vel titulo hujusmodi nominum, ſeu procuratores, commiſſarios, judices, aut vices eorum gerentes quocumque colore quæſito recipiant, vel admittant nec ut vicariis ſeu vicario aut officialibus imperii pareant vel intendant, aut pareri vel intendi faciant, vel permittant, nec in his eis vel ei quomodolibet præſtent auxilium conſilium vel favorem, alioquin in omnes & ſingulos patriarchas, prælatos, etiam ſuperiores & inferiores, reges & ceteros denominatione prædicta ut præmiſſum eſt abutentes, ac illius prætextu aſſumentes quæcunque officia, poteſtates jurisdictiones, ac eorum exercitia & in recipiendes eos ut vicarios vel officiales Imperii aut commiſſarios eorum, ut talium, & in parentes ſeu obedientes eis ut talibus aut præſtantes in hoc ſibi auxilium, conſilium vel favorem, niſi infra duorum menſium ſpatium a die datæ præſentium numerandum penitus reſipuerint vel ſe licentia ſedis apoſtolicæ ſuper hoc oſtenderint communitos excommunicationis in ſingulares perſonas, & in terras & loca ipſorum, & quaslibet communitates, univerſitates, civitates aut villas, interdicti ſententias de fratrum noſtrorum conſilio publice promulgamus, contra eos nihilominus ſpiritaliter & temporaliter gravius proceſſuri, prout inobedientia eorum exegerit, qualitas facti ſuaſerit, & videbimus expedire. Et ut quibuslibet parendi talibus tollatur occaſio, omnes & ſingulos qui hujusmodi vicariatus nomen uſurpantibus juramento fidelitatis tenentur adſtricti, a juramento hujusmodi quantum ad hoc de poteſtatis plenitudine abſolventes auctoritate apoſtolica firmiter inhibemus eisdem, ne talibus, ut vicariis vel officialibus imperii aliquatenus pareant vel intendant. Et inſuper omnes pactiones, obligationes & confœderationes & colligationes a quibuscunque ſuper hoc quomodolibet initas, juramento, vel quacumque alia firmitate vallatas, omnino diſſolvimus, juribus vacuamus, irritamus & quatenus de pacto proceſſerint revocamus ac hujusmodi & quælibet alia juramenta a quibuslibet ſuper his præſtita, per quæ poſſet in prædictis noſtris & eccleſiæ prædictæ juribus derogari, præſertim cum juramentum vinculum iniquitatis eſſe non debeat, relaxamus. Ceterum ut hujusmodi proceſſus noſter ad communem omnium notitiam deducatur, cartas ſive membranas proceſſum continentes eundem in eccleſia Avenionenſi appendi vel affigi oſtiis ſeu ſuperliminaribus faciemus, quæ proceſſum ipſum ſuo quaſi ſonoro præconio & patulo indicio publicabunt: ita quod omnes & ſinguli quos proceſſus ipſe contingit & contingere poteſt, nullam poſtea poſſint excuſationem prætendere quod ad eos talis proceſſus non pervenerit vel quod ignoraverint eundem cum non ſit veriſimile remanere, quoad ipſos, incognitum vel occultum, quod tam patenter omnibus publicatur. Actum Avinioni in domo epiſcopali II. calendas Aprilis.

XIII.

Kayſers Ludovici Bavari Appellation an ein allgemeines Concilium, wider Pabſt Johannem XXII. und deſſen gegen ihn gebrauchtes Verfahren, de Anno 1324.

Nos

NOs Ludovicus Dei gratia Romanorum Rex ſemper Auguſtus proponimus contia Johannem, qui ſe dicit Papam XXII. quod inimicus ſit pacis, & intendit ad diſcordias & ſcandala ſuſcitanda, non ſolum in Italia, quod notorium eſt, ſed etiam in Alemannia ſuſcitando Prælatos & Principes commovendo, per nuncios frequentes, & litteras ſollicitando, ut contra ſacrum imperium & nos debeant guerram movere & pro viribus rebellare. Et quod ſic ſator diſcordiarum & ſeminator Zizaniæ inter Chriſti fideles apparet manifeſte. Nam publice dicere dicitur quod quando inter Reges mundi & Principes eſt diſcordia, tunc Papa eſt verus Papa & timetur & quilibet timet eum, & facit quicquid libet, ex hoc manifeſte ſe convincens ſitire effuſionem ſanguinis Chriſtiani. Maxime autem dicere dicitur, quod diſcordia Alamanniæ & aliorum Principum & nobilium ac populi Alamaniæ ſalus eſt & pax Romani Pontificis & Eccleſiæ. Unde cum multiplicarentur in Alamania occaſione diverſarum electionum, cædes, occiſiones, vulnera & guerræ, & ſanguinis effuſiones, proh dolor innocentium, nunquam unam litteram vel qualemcunque nuncium miſit ad obviandum prædictis periculis atque malis, cum tamen multos haberet in partibus Alamaniæ exactores & collectores pecuniarum pro ipſo, quibus hoc committere ſine aliquo ſuo onere potuiſſet, ſi voluiſſet vel ſibi de hoc cura aliqua fuiſſet oſtendens ſe per hoc facere contra doctrinam & vitam & exemplum Chriſti cujus vicarium ſe mentitur & dicit.

Item actor omnis malitiæ factus ſimul & judex omnino ſubvertit judicium & tantum excoecavit eum malitia publice & notorie quod una clavium in ipſo prorſus errante in ſontes, pios & innocentes, juſtos atque fideles catholicos, ſicut patet late & notorie in tota Lombardia & in diverſis Italiæ partibus, tanquam Patarenos & hæreticos condemnavit ita quod longe plures, ſi veritatem contineret ſua prava & iniqua ſententia, hæretici eſſent & hæreticorum fautores quam alii, cum generaliter omnes fideles imperii & devotos, nulla alia cauſa obtenta, hoc ipſo quod fideles ſunt imperii perperam & inique pronuntiat Patarenos non attendens, quod tunc manet Petri privilegium ubi ex ipſius fertur æquitate judicium Quod autem una clavium erret in ipſo patet, cum membra Chriſti facit & judicat membra Diaboli, & veros Catholicos tanquam veros hæreticos condemnat & punit. Ipſe autem Phariſæorum ſibi aſſumens ſupercilium, putat ſe abſolvere, quos Deus ligat & ligare quos Deus ſolvit, in hoc contra Deum & fidem catholicam & ſacram ſcripturam & veritatem & juſtitiam faciendo.

Item ſtatuta & canones ſanctorum patrum, etiam declarativos veritatis fidei mutat & variat prout vult, & ipſis apertiſſime contradicit, cum tamen inconvulſis radicibus vivat antiquitas, cui decreta patrum ſanxerunt reverentiam, cum etiam hujusmodi declaratio immutabilis ſit omnino.

(Item per iſta cogit homines ad deſperationem & in errorem multipliciter mittit, cum tamen apoſtolica auctoritas tam errantes quam in errorem mittentes judicet condemandos.)

Item non recogitat, quod beato Silveſtro Papæ latenti tunc temporis in ſpelunca magnificentiſſime contulit Conſtantinus quicquid Eccleſia libertatis hodie obtinet vel honoris. Ipſe autem Silveſtri ſucceſſor, ut dicit, male reſpondet imperio de prædictis; immo ſacrum imperium exterminare conatur per fas & nefas, & per omnem modum ſuos fideles & devotos deſtruere, ſicut patet in proceſſu nuper contra ſacrum imperium & nos & juſtitiam noſtram facto, in quo etiam abutitur notorie plenitudine poteſtatis, quæ nonniſi ad ædificationem Eccleſiæ datur. Et cum non poſſit judicare nec debeat niſi ſecundum juſtitiam, malitioſe & injurioſe juris pervertit ordinem, proceſſus ſuos fundando ſuper notoriis, quæ tamen non ſolum non ſunt notoria, ſed manifeſte falſa, ut in ſuis proceſſibus clare patet.

Item patet evidenter quod in dicto proceſſu, qui potius exceſſus eſt nuncupancus, omnino defuit pars citata, quia nec fuit præſens, nec per contumaciam abſens, nec aliqua de nobis facta fuit citatio, prout expoſtulat ordo juris, cum ſcriptura canonica teſtetur non eſſe conſuetudinis Romanis Pontificibus damnare aliquem hominem prius, quam is, qui accuſatur præſentes habeat accuſatores, locumque ad defendendum ſe accipiat ad abluenda crimina, & divina lex non judicat hominem, niſi audierit ab ipſo prius & cognoverit quid fecerit. Ipſe autem jura divina & humana omnino ſubvertit. Et breviter ipſe pronuntians, quæ dicitur facta tenor ſententiam nullam eſſe decrevit etiam propter defectum judicis, ut ſuo loco & tempore & coram quibus debebimus & ubi debebimus manifeſtiſſime oſtendemus & etiam oſtendetur.

Item apparet evidenter intentio ſua prava, quæ ad exterminium ſacri imperii tendit & noſtrum & Principum & devotorum ipſius, cum conſtet Romanum imperium a Deo præparatum ad præparationem & dilatationem evangelii & ad catholicam fidem a cunctis malignis

malignis incurſibus eruendam. Et ſic ſacri evangelii eſt ſubverſor notorius & deſtructor.

Item conſtat quod per iſtos & alios ſuos proceſſus malignos qui exceſſus verius dici poſſunt, tendit ad exterminium ſacri imperii atque noſtrum & Principum imperii electorum & aliorum Principum & devotorum Imperii & libertatis & dignitatis ipſius & ad deſtructionem inconcuſſarum ſacri Imperii conſuetudinum quæ apud nos pro jure indubitato ſervantur & ſervatæ ſunt ab antiquo.

Item archiepiſcopatus, epiſcopatus, & abbatias confert partialiter & indignis omnino, cujuscunque ætatis ſint & qualiscunque vitæ, dummodo ſint imperio rebelles & inimici quantumcumque ſint naturaliter vaſalli imperii. Nullus autem imperialis per ipſum poteſt quomodolibet promoveri, niſi forte ſe ſimulet ſuæ iniquæ voluntati contra imperium velle favere, quantumcunque dignis & ſufficiens, quantumcunque peritus & doctus, quantumcunque bonæ & ſanctæ vitæ. Et hoc egit & agit continue in contemptum Dei & in damnum Eccleſiarum & in periculum animarum & notorie in præjudicium ſacri Imperii & notabile præjudicium juſtitiæ noſtræ atque juris & imperii ſubditorum & devotorum ipſius.

Item patet aperte in proceſſu, ſi tamen proceſſus dici poſſit, qui exceſſus eſt potius cenſendus, quem nuper feciſſe dicitur, quod ad exterminium & deſtructionem ſacri tendit imperii & notabile præjudicium juſtitiæ noſtræ atque juris & ad perpetuum gravamen & præjudicium Principum imperii electorum & ad deſtruendas & annullandas conſuetudines imperii approbatas, rationabiles & præſcriptas, & ſervatas in factis & Proceſſibus imperii ab eo tempore cujus memoria contrarii non exiſtit ut patet in omnibus & ſingulis infra ſcriptis capitulis.

Primo quia ille cenſetur in concordia electus ad imperium, qui a majori parte electorum, puta a quatuor, electus fuerit. Et tamen, cum nos fuerimus, non ſolum a majori parte electorum immo a duabus partibus Principum electorum electus, ſicut notorium eſt, ipſe tamen, tanquam temerarius & falſitatis amator & veritatis & juſtitiæ inimicus, falſo dicere dicitur electionem noſtram in diſcordia factam eſſe, quod eſt contra conſuetudines approbatas imperii & in præjudicium Principum imperii electorum, & in præjudicium ſacri imperii & gravamen atque noſtrum & omnium Chriſti fidelium præcipue Alamaniæ, ſcandalum manifeſtum.

Item cum conſuetudo imperii approbata, quæ apud nos pro jure ſervatur, habeat manifeſte quod electus in loco ad eligendum Regem Romanorum in Imperatorem poſtmodum promovendum, videlicet in oppido de Franchenfurt, ab omnibus electoribus ſive a majori parte ipſorum, ſive etiam a minori, dummodo fiat electio a Duobus electoribus ibidem præſentibus ad minus & in die ad eligendum præfixa per eum ad quem ſpectat præfigere, hujusmodi electus eſt habendus tanquam in vera concordia electus, & ſibi debet obediri, ut Regi a ſubditis & vaſſallis imperii, & corona præberi ſibi in Aquisgrani, quandocunque voluerit, & ſi qui vaſſalli & fideles eidem non obedierint, ſunt ipſo facto omnibus quæ tenent ab imperio privandi. Iſte autem malignus maligne ad exterminium tendens ſacri imperii & Principum electorum & deſtructionem & ſubverſionem noſtræ juſtitiæ atque juris & conſuetudinum & libertatum approbatarum imperii, electionem de nobis factam, non ſolum a majori parte, immo a duabus partibus electorum & in loco de Franchenfurt ad hoc antiquitus deputato & in die ad eligendum præfixa per eum, qui præfigere potuit, falſo & mendaciter dicit eſſe in diſcordia celebratam, & nos ſic electum adminiſtrare non poſſe nec legitime adminiſtraſſe, & homagia & juramenta fidelitatum & jura alia imperii non potuiſſe exegiſſe, nec poſſe recipere. Quod tamen conſtat in omnibus eſſe falſiſſimum & a veritate omnimoda omnino alienum & contra prædictas conſuetudines imperii approbatas.

Item cum ſic electus coronati fuerimus & inuncti in loco ad coronandum & in ungendum Reges Romanorum electos in Imperatores promovendos antiquitus deputato, videlicet in oppido Aquisgrani, ex quo & electione prædicta præcedenti ſtatim ſecundum prædictas conſuetudines approbatas, quæ pro lege ſervantur, eſt electus verus Rex Romanorum, & ſibi ut vero Regi debet a ſubditis & vaſſallis imperii obediri & eidem homagia & fidelitatis juramenta præſtari & jura imperii aſſignari. Iſte autem malitioſus ſubverſorca nonum & jurium violator & conſuetudinum prædictarum, intendens totaliter ad exterminium ſacri imperii, & imperii libertatum & dignitatum, & ad exterminium & annullationem Principum imperii electorum & omnium, imperii ſubjectorum totius Alamaniæ falſo dicitur affirmare in proceſſu, ſi tamen proceſſus dici poteſt, qui potius exceſſus eſt nuncupandus, quod nobis electis taliter & inunctis & coronatis in Regem adhuc vacat imperium, cujus imperii ſic vacantis regimen ad ipſum aſſerit pertinere, quod conſtat eſſe falſiſſimum & ab omni veritate omnino alienum, ſicut ex prædictis patere poteſt cuiliber intuenti & quod nos marchionatum Brandeburg. quem Mag-

Magdeburgenſem nominat, quem vacantem & ad imperium devolutum primogenito noſtro cum conſilio magno contulimus & alia multa quæ fecimus, & quæ ad ejusdem regni & imperii regimen ſpectare noſcuntur, facere non potuimus & de facto fecimus (& non de jure, & quod infra certum tempus revocare debeamus quod fecimus.) Quod conſtat eſſe omnino injuſtum & temerarium & iniquum & magna falſitate aſſertum & de profunditate ſummæ malitiæ emanaſſe & contra Deum & juſtitiam & contra imperii atque noſtra jura, & contra conſuetudines approbatas prædictas & contra ſacri imperii libertatem & dignitatem & utilitatem & contra jura & libertates Principum imperii electorum & aliorum Principum & totius Alamaniæ & omnium imperii ſubditorum & vaſſallorum & in præjudicium & gravamen præfati filii noſtri Marchionis Brandeburgenſis & contra juſtitiam ſuam & jura & aliorum qui ex eisdem proceſſibus quomodolibet læderentur.

Item contineri dicitur in eodem proceſſu, ſi proceſſus dici poſſit, qui in veritate exceſſus notorius eſt cenſendus, cum omnino omnimoda veritate careat, & totus ſit & totaliter iniquitate & injuſtitia plenus, quod ſi vaſſallis noſtris favemus, quos favere & adjuvare juravimus & pro poſſe tenemur, qui contra Deum & juſtitiam & omnimodam æquitatem & in diverſis partibus Italiæ & nulla alia occaſione vel cauſa niſi quod vaſſalli imperii exiſtentes, ut in devotione imperii perſiſtentes nomen imperii invocant & ſuis malignis conatibus, quibus eos ſibi contra Deum & juſtitiam ſubjicere & ſubjugare nititur per vias bellicas & a Dei ſacerdotibus alienas, & per tales circumventiones & fraudes & dolos varios & diverſos, quos pudor eſt enarrare; ipſos conatur ſubjicere faucibus inimicorum ſuorum, quos filios Eccleſiæ nominat crudeliter devorandos ſe & ſuam juſtitiam pro poſſe juſte & ſecundum Deum & veritatem defendunt, crimen, ut dicit, incurrimus fautoriæ quod abſit a ſeculo. Nos enim veri fideles atque Catholici veri exiſtentes tenemur & volumus fidem catholicam totis viribus defenſare & defendere, & veros hæreticos & Paratenos, & fautores, defenſores & receptatores ipſorum totis viribus expugnare. Sed ſi hoc volumus & velle debemus, ſi nec decet nos pati nec volumus nec debemus quod noſtri vaſſalli & ſubditi imperii per vias malignas ac dolos & fraudes varias & commenta diverſa veri catholici & fideles chriſtiani exiſtentes falſo & contra veritatem dicantur hæretici, ut ipſos ex hoc hoſtium nequitia atque malitia deſti-

tutos multorum auxiliis qui adhærent eisdem facilius valeat conculcare. Quin verius dici poteſt & juſtius eos, qui falſo & contra juſtitiam eis imponunt talia excommunicatos fore & arguendos graviter ac etiam puniendos, cum falſo talia imponentes ſint de jure pœna eorum quibus talia imponuntur, ſi vera eſſent, debita plectendi ac etiam puniendi. Et ſic ipſe talia perperam agens ac falſo imponens & imponi faciens eſt potius pœna conſimili puniendus ac etiam condemnandus, cum ipſe idem contra prædictos ſit accuſator ſimul & judex & teſtis, prout eſt notorium toti mundo, non ſine magno contemtu Dei & ſcandalo fidelium & præjudicio & gravamine imperii, & imperii ſubditorum & devotorum, maxime cum notorium ſit taliter, ut aſſerit judicatos de hæreſi, quod tamen nobis non conſtat nec conſtitit fidem catholicam & articulos fidei & pertinentia ad ipſam & ſacramenta Eccleſiæ & pertinentia ad ipſa & quicquid ſancta Eccleſia tenet & prædicat publice coram populis & Notariis publicis, quos de hoc rogaverunt conficere publica inſtrumenta fuiſſe profeſſos ſimpliciter atque fideliter. Et hoc non obſtante ad teſtimonium ſuorum inimicorum capitalium, vilium perſonarum, quī poſſent legitima exceptione repelli, & per inimicos eis judices fuiſſe, ut dicitur, judicatos, & non citatos omnino, vel ad locum omnino notorie eis ſuſpectum fuiſſe citatos, ubi ſine mortis periculo non poterant comparere, nec tenebantur de jure, eis nihilominus petentibus & in petitione perſiſtentibus tutum locum ſibi aſſignari, in quo poſſent ſine mortis periculo comparere, in quo comparere prout & ſicut & coram quibus de jure tenerentur humiliter & devote offerendo, ſicut in appellationibus & ſupplicationibus per eosdem & procuratores eorum per inſtrumenta publica factis continetur expreſſe, de quibus ſuo loco & tempore ubi & quando & prout & coram quibus expedierit, & de jure tenebimur & tenebuntur parati ſumus & parati ſunt prædicti facere plenam fidem etiam per publica inſtrumenta. Ex quo patet manifeſtiſſime injuſtitia & iniquitas notoria proceſſuum prædictorum, qui exceſſus potius dici poſſunt. Nos autem de jure & æquitate tenemur & obligati ſumus ad hoc proprio juramento, quod in coronatione noſtra præſtitimus, ab injuſtitiis & oppreſſionibus & calumniis falſo impoſitis ita vaſſallos noſtros & ſubditos defendere & teneri, ſicut ipſi nos defendere & tueri tenentur. Et ſi non faceremus, contra Deum & juſtitiam faceremus, & graviter erraremus.

Præterea cum videremus & ſentiremus &

a fide dignis audiremus & per famam publicam ad noſtram notitiam perveniſſet quod diverſæ partes imperii præcipue in Italia, ſicut eſt manifeſtum toti mundo nec aliqua poteſt tergiverſatione celari, commotæ erant atque turbatæ, immo fere deſtructæ propter falſam impoſitionem hæreſum quam prædictus, qui ſe dicit Dei vicarium diverſis fidelibus & devotis imperii falſo impoſuerat & continue imponebat & imponi faciebat, videlicet civitatibus infraſcriptis & majoribus fidelibus & vaſſallis imperii in eisdem, videlicet civitati Mediolanenſi, civitati Cumanæ, civitati Pergamenſi, civitati Cremonenſi, civitati Vercellenſi, civitati Novarienſi, civitati Papienſi, civitati Laudenſi, civitati Manduanæ, civitati Mutinenſi, civitati Veronenſi, civitati Vicentiæ, civitati Feltrenſi, civitati Bellunenſi, civitati Placentinæ, civitati Parmenſi, civitati Brixienſi, civitati Alexandrinæ, civitati Terdonenſi, civitati Sagonenſi, civitati Albiganenſi & diverſis aliis villis caſtris, & locis, quæ dum prius per fideles imperii tenerentur in omni pace erant atque quiete, tandem nonnullæ ex eis vexatæ per gentes ejusdem Domini & Legati ipſius per intolerabiles eis guerras, incendia, depopulationes, & cædes, quæ etiam requiſitæ, quod ad mandata ſanctæ Romanæ Eccleſiæ redirent, licet omnes prædictæ de jurisdictione temporali ſacri imperii & nullius alterius eſſe noſcantur, dum ad dictæ Eccleſiæ mandata redierunt fiducialiter ſub ſpe certa eis data, quod bene tractarentur, expulſis inde omnibus qui nomen ſacri imperii invocabant, omnino crudeliter fractaque fide traditi ſunt nequiter inimicorum ſuorum faucibus devorandi pro libito dominantis. Ex quibus omnibus ſatis patet, quod idem fieri feciſſet de omnibus aliis, ſi ad eorum potuiſſet pervenire dominium, quod abſit; ad quod totis viribus & niſibus eſt conatus. Et præcipue Domino Matthæo quondam Vice-Comiti & Domino Galeatio Vicecomiti vicariis imperii in civitate Mediolanenſi, & Domino Cani de la Scala vicario Imperii in civitatibus Veronenſi atque Vincentia, & Domino Paſſerino de Bonacoſſis vicario imperii in civitate Mantuæ & Mutinæ ſupradictis, devotis etiam noſtris atque fidelibus Januenſibus, qui in fidelitate perſiſtentes expulſi ſunt nequiter, & expulſi detinentur de civitate Januæ per vicinos ipſorum, ipſo Domino jubente atque mandante & in omnibus favente, prout eſt notorium & omnibus manifeſtum eandem hæreſin & fautoriam falſo & perperam conatur imponere & facere imponi civitatibus & terris quæ detinentur per ipſos videlicet civitati Sagonæ, civitati Nolanæ, civitati Albinganæ & omnibus & ſingulis faventibus quoquo modo & aſſiſtentibus & auxilium & conſilium & favorem præbentibus publice vel occulte, omnibus & ſingulis civitatibus & terris & nobilibus & vicariis antedictis ſub quibusdam verborum involucris atque generalitatibus quæ comprehendunt omnes imperii devotos atque fideles, præcipue civitatem Lucanam & Caſtrucium de Intermillenis vicarium imperii in eadem, & civitatem Piſanam & nobilem virum Comitem Nerium regentem civitatem prædictam & civitatem Aretii, & devotos & imperii fideles & noſtros nobiles de Petramala & nonnullos alios Marchiones, Marchionem præcipue Montisferati & Marchionem Saluciarum, & Marchionem de Ceva & omnes alios Comites imperii Palatinos, & alios Marchiones, Comites & Barones, qui omnes ſicut veri catholici fidem catholicam firmiter credunt & ſimpliciter confitentur. Numquid devotos & fideles imperii ſic crudeliter tractatos & immaniter de tanto & tali ſcelere contra Deum & juſtitiam judicatos deberemus deſerere a tot & tantis oppreſſionibus, tot & tantis calumniis contra Deum & juſtitiam indefenſos? Certe nequaquam, cum manifeſtum ſit & in corpore juris redactum Imperatorum & Principum antiquorum, quod neque occaſione religionum hæreſumque quæſtionum non permittantur provinciæ imperii commoveri atque turbari aut aliter qualibet præceptione injungi & ſubjugari provincias, immo providendum eſſe cum competenti utilitate fiſcalibus & quæ facta ſunt oportet diligentiſſime perſcrutari & nullo modo permittere contra imperii præceptiones aliquid fieri occaſione religionum vel hæreſum, ſed prædictis hæreſibus Deo amabilis & decens & conveniens terminus detur, ut & orthodoxa fides cuſtodiatur illæſa, & indemnitas viribus fiſcalibus procuretur, & devoti & ſubjecti imperii a prædictis falſis impoſitionibus illæſi & inviolati ſerventur. Quanta autem hujusmodi ſit commotio totius provinciæ, quanta autem turbatio tot & tantarum & talium civitatum, & tot & tantorum nobilium talis & tanta calumnioſa oppreſſio quilibet ſanæ mentis advertit.

Item ipſe non ſequens ejus vitam cujus ſe dicit vicarium, ſed potius contraria agens, Barones & Prælatos regni Alamaniæ vaſſallos imperii & noſtros & plures Principes & vaſſallos imperii & noſtros de Italiæ partibus excitare niſus eſt & inducere per litteras atque nuncios frequentes quod nobis & imperio rebellent & rebellantibus nobis adhæreant, inducendo ipſos per hoc ad transgreſſionem juramentorum & fidei & effuſionem non modicam,

dicam, quam ut crudelis crudeliter ſitit, ſanguinis Chriſtiani, ſicut nobis conſtat & alios conſtare poteſt & conſtabit ſuo loco & tempore per ipſius ballatas litteras, & per relationes illorum quibus talia commiſit atque committit; qui ſicut viri probi atque fideles ſacri imperii atque noſtri commiſſiones tales abominantur & horrent. Non ſunt hæc Pontificis opera, non vicarii, ut ſe nominat Jeſu Chriſti, ſed crudelis & diri tyranni, qui in profundum malorum dinoſcitur deſcendiſſe, & ad exterminium ſacri imperii & noſtrum tendere toto corde.

Ad hoc autem venenum plenius evomendum, in prædicto proceſſu ſive exceſſu mandare dicitur ſubditis noſtris eccleſiaſticis & mundanis & ſecularibus cujuscunque ſtatus, vel conditionis exiſtant, etiamſi regali vel alia quacunque præfulgeant dignitate, ſub pœnis gravibus inflictis ac etiam comminatis, nec nobis tamquam Regi vel in Regem Romanorum electo pareant vel intendant, neve nobis præſtent auxilium, conſilium, vel favorem. Quod conſtat eſſe manifeſtiſſime iniquiſſimum & omnino injuſtum & impium & ad effuſionem gravem pertinere ſanguinis chriſtiani & contra noſtram manifeſtam juſtitiam atque jura ut ex prædictis apparet, & contra libertatem & dignitatem & utilitatem ſacri imperii & Principum imperii electorum & aliorum Principum & omnium imperii ſubjectorum & contra conſvetudines imperii approbatas prædictas, quæ pro lege ſervantur & ſervatæ ſunt ab antiquo, præcipue contra illam conſvetudinem approbatam atque ſervatam ab eo tempore cujus memoria contrarii non exiſtit qua cavetur quod ſi vota Principum ad quos ſpectat eligere ad eligendum convenientium dividantur in plures & duo in diſcordia eligantur, alter electorum, qui potentior fuerit & prævaluerit debeat obtinere. Sed victoriam nobis contulit plenam atque pleniſſimam miſericors Dominus, ad quem bellorum ſpectat victoria, ut victo hoſte & adverſario conculcato potentiorem atque victorem nos fecerit per miſericordiam ſuam.

Licet electio ejusdem adverſarii nulla fuerit & ſibi nullum jus tribuere potuerit, nec noſtro in aliquo derogare, quia a minori parte Principum fuit electus, videlicet a duobus, & quia facta fuit ex intervallo poſt primam electionem noſtram, & ideo, ut nulla, nullum jus ſibi tribuere potuit nec noſtro in aliquo derogare.

Item quia electio ſua facta fuit non in loco debito de Franchenfurt, & ſic nulla de jure & per conſvetudines imperii approbatas prædictas. Item quia facta fuit non in termino & die præfixis ad eligendum per eum ad quem ſpectat præfigere, & ſic nulla per jura communia & per conſvetudines imperii approbatas, quæ pro jure ſervantur. Item quia coronatus fuit & inunctus in Regem non in loco ad hoc antiquitus deputato videlicet Aquisgrani, & ex pluribus aliis rationibus evidentibus atque cauſis quas numerare & exprimere non expedit velut notorias & omnibus manifeſtas.

Diffuſius autem patere dicitur veneni prædicti effuſio in proceſſu immo exceſſu præfato totaliter iniquitatibus & injuſtitiis plenodum reſervaſſe ſibi dicitur quod poſſet pendente dilatione contra nos procedere prout ſibi videbitur expedire. Ex quo manifeſtiſſime patet odium notorium, quod ad ſacrum imperium & nos gerit & ſua maligna intentio & manifeſta iniquitas & injuſtitia judicantis & ex animo & ex ordine & ex cauſa.

Item manifeſte patet quod ſe ſacro imperio & nobis prius inimicum conſtituit capitalem, nos & devotos ſacri imperii ubilibet perſequendo, & rebelles, & hoſtes imperii ubilibet locorum publice & notorie confovendo, inimicorum noſtrorum & ſacri imperii continue utendo conſiliis immo ſe ipſum & actus ſuos & opera ſua dirigendo in omnibus & per omnia conſiliis eorumdem. Et poſt hæc judicem noſtrum ſe conſtituere nititur contra antiquos canones decernentes, quod ſuſpecti & inimici judices eſſe non debent. Præterea cum conſtet & notorium ſit omnes Reges Romanorum electos etiam in diſcordia, licet electio noſtra haberi debeat omnino ex cauſis evidentibus pro concordi, ut ſuperius eſt narratum, & tam Lotharius, quam Conradus, tam Philippus quam Otto, tam Richardus quam Alfonſus, tam Adolphus quam Albertus electi fuiſſent in diſcordia tamen adminiſtraverunt ſemper imperium, ſicut & potuerunt de jure, nec per quemquam Romanorum Pontificum præſumptum fuit quod per iſtum nuper noſcitur attentatum in præjudicium & gravamen notorium ſacri imperii atque noſtrum & Principum electorum imperii & plurium Principum aliorum.

Præterea electione noſtra a majori parte immo a duabus partibus Principum facta, & quæ ex cauſis evidentibus & notoriis pro concordi debet haberi nobilis vir Fridericus Dux Auſtriæ, licet non in loco electionis, nec in die ad eligendum præfixa, a longe minori parte Principum, videlicet a duobus tantummodo ſe eligi fecit in Regem, & ex prædicta electione non ſolum nos, qui de jure notorio poteramus & debebamus, poſſumus & debemus, adminiſtravimus, immo etiam ipſe Fridericus

dericus cui in adminiſtratione ſua ipſe procedens immo verius excedens favit pro poſſe, ſicut notorium eſt & manifeſtum, nec aliqua poteſt tergiverſatione celari, numquam tamen non ſolum nobis, ſicut nec debuit, nec potuit, ſed nec ipſi Friderico, quem adminiſtrare ſciebat, adminiſtrationem quomodolibet interdixit, cum tamen & ante aſſumptionem ſuam & poſt ipſam jam per annos octo & ultra adminiſtraverimus, & adminiſtrare nos ſciret notorie ac etiam evidenter, ſicut poteramus & debebamus, poſſumus & debemus ut patet ex ſupradictis. Ex quibus manifeſtiſſime patet, quod non juſtitiam, non veritatem proſequitur in prædictis, ſed ad prædicta movetur animo iniquo & malo & ad plantandum in mundo diſcordias & ſcandala, per quæ ſanguinis humani effuſio poſſit ſequi, quas totis viribus niſus eſt per univerſa mundi climata ſeminare.

Item per diverſas mundi partes & provincias perſequens imperiales ac ſacrum imperium, parti eos impugnanti favit & favet, prout eſt notorium toti mundo ipſos filios Eccleſiæ cariſſimos appellando, & conando pro viribus ſubjugare devotos imperii & fideles eorum faucibus devorandos, adeo quod ſe jactat quod non remanebit in brevi de omnibus imperialibus & imperio adhærentibus unus quin ipſum deſtruxerit & confuderit, ita quod nemo de imperialibus & imperio adhærentibus atque fidelibus remanebit, quod abſit, & nos ex juramento, quod in noſtra coronatione præſtitimus, tenemur & obligati ſumus ad reſiſtendum viriliter & obviandum impietati & crudelitati prædictæ, ne manus ipſius plenæ ſangvine & animus ejus crudeliter ſitiens ſangvinem chriſtianum poſſint complere & implere quod circa prædicta cogitaverunt, conceperunt atque cœperunt.

Item ipſe non ſequens ejus viam cujus ſe dicit vicarium, qui naſcendo pacem annuntiare fecit in terris, & vivendo pacem ſervavit (& ſervari mandavit) & finaliter pacem ſuis diſcipulis dereliquit, cum nobiles viros de Graifspach de Truhendingen, & de Nyffen Comites ad Legatum in Italiam legatos de noſtro latere mitteremus facturos ejus ope & auxilio pacem & concordiam inter partes, quæ illic ſibi bellum & duras guerras movebant continue, ipſarum partium invitatione & pietatis officio excitari ipſe renuebat, & bellum & obſidionem fidelibus Mediolanenſibus paravit & parari mandavit, ſicut in iſtis partibus eſt notorium & manifeſtum, quod tamen ſuæ profeſſioni minime congruebat, dictos Comites in noſtrum & ipſorum vel verius ipſius vituperium dimiſit nimium inhoneſte.

Item ille crudelis uſurpator jura Principum imperii privata negotio indiſcuſſo parte inaudita nititur uſurpare. Cum enim vacante imperio Comiti Palatino Rheni de jure & approbata imperii conſvetudine obſervata hactenus inconcuſſe præſertim in partibus Alamaniæ competat jus adminiſtrandi jura imperii, feuda eccleſiaſtica & temporalia conferendi, & cuncta alia negotia diſponendi, ipſe in dicti Principatus & Principum ſuorum injuriam contendit, quod in nullum caſum ſibi competit ad ſe adminiſtrationem vacantis imperii pertinere.

Item idem in conſiſtorio manifeſte dixit, quod ipſe ad conculcandum ſerpentem æneum imperium Alamanorum omni tempore ſuo pro viribus laborare vellet & intendere toto poſſe, ſicut effectu operis declarat, & comprobat tota die.

Item nobis electis & adminiſtrantibus jura regni & imperii vicarios conſtituiſſe dicitur, ipſumque imperium ſic ſibi uſurpare ſatagit & conatur & tanquam vulpes ſubdola nunc nobis nunc Duci Auſtriæ, qui ſe ingeſſit ad imperium ſe favere fraudulenter oſtendit, ut nos ad invicem concitaret & ipſe nobis contendentibus & invicem nos extenuantibus partem ſuam redderet pinguiorem. Ille enim inimicus pacis, hoſtis imperii, qui venit mittere non pacem ſed gladium, pro ſtatuendis ſaltem treugis inter nos, vel facienda pace, vel diſcutienda juſtitia nec manus apoſuit nec operam ullam dedit diligens guerras & ſitiens ſangvinem ut animam ſuam inebriaret ſangvine innocenti, & circa occupationem vel ſubverſionem imperii ſuos appetitus & male volos cogitatus ſatiaret.

Non ſuffecit autem ſibi temporalis imperii jura attentare ſubvertere & in coronam noſtram & in fideles imperii tam nequiter de ſævire niſi & in ipſum Dominum Jeſum Chriſtum Regem Regum, & Dominum dominantium, Principem Regum terræ & ejus ſacratiſſimam matrem, quæ ejusdem voti & ſtatus cum filio in obſervantia paupertatis vixit & ſanctum Apoſtolorum collegium, ipſorum denigrando vitam & actus, inſurgeret & in doctrinam evangelicam de paupertate altiſſima, in qua exemplaris perfectio exterioris vitæ ipſorum de pleno & perfecto mundi contemptu tanquam in fundamento immobili eſt firmata, quod fundamentum non ſolum ſua malu vita & a mundi contemptu aliena conatur evertere, ſed hæretico dogmate & venenata doctrina in prædicationibus publicis & ſolemnibus & variis aſſertionibus affirmando aſſeruit Chriſtum & Apoſtolos habuiſſe bona temporalia in communi eo modo, quo alia colle-

collegia habent, quod dictum eſt notorie hæreticum & prophanum & contra evangelii ſacrum textum. Innumera enim ſunt dicta ſanctorum prophetarum prædicentium Chriſti paupertatem altiſſimam, cujus renovator fuit principalis ſeraphicus vir Franciſcus. Tota enim ſilva ſacri evangelii quoad Chriſti ortum, incolatum, & exitum & dicta ſanctorum dictorum & diſcipulorum ipſorum Apoſtolorum usque ad hæc tempora, hæc omnia clamant Chriſtum & Apoſtolos vixiſſe in altiſſima paupertate prædicta, quæ conſiſtit in nihil habendo civiliter in hoc mundo. Quod ſi quæratur quid vult dicere paupertas altiſſima de qua Apoſtolus dicit, *Altiſſima paupertas eorum* &c. reſpondet Innocentius Papa quintus: *Alta paupertas eſt habere pauca propria propter Deum, altior quæ nulla habet propria, habet tamen in ſuo collegio in communi, altiſſima, quæ nihil habet in hoc mundo in proprio vel communi; & hæc fuit Chriſti & Apoſtolorum.* In hoc immobili fundamento almus Chriſti confeſſor Franciſcus, pater ejusdem ordinis ordinem fundavit, & ſancta mater Eccleſia regulam, quam Chriſto ſibi revelante compoſuit approbavit & confirmavit, & per plures Romanos Pontifices videlicet Honorium tertium, Gregorium nonum, Innocentium quartum, Alexandrum quartum, Innocentium quintum, & Nicolaum tertium & quartum & per diverſos alios Pontifices Romanos declaravit, omnibus una & concordi voce dicentibus, quod hæc eſt regula evangelica Chriſti & Apoſtolorum imitativa, quæ nihil habebat, vel habet in hoc mundo proprium vel commune, ſed in rebus quibus utebantur & utuntur habebant, & habent tantummodo ſimplicem facti uſum. Et ut regula beati Franciſci oſtenderetur vere a Deo exiiſſe, & non oporteret profeſſores ipſius timere ne perirent penuria ad ſubventionem paupertatis ipſius probata eſt multotiens miraculoſe eidem totius mundi machina deſervire, prout in vita ipſius per eccleſiam approbata plenius continetur. Et ut appareret evidenter præſentibus & futuris regulam a beato Franciſco editam & ab Eccleſia confirmatam eſſe vere illam quam Chriſtus Apoſtolos docuit & in ſe ipſo exemplo firmavit, quoad hunc articulum eandem regulam in ſuo actore Franciſco dignatus eſt Jeſus Chriſtus bullare ſtigmatibus ſuæ ſacratiſſimæ paſſionis. Unde & paucis elapſis diebus a conditione ejusdem regulæ meruit prædictis ſtigmatibus inſigniri, ut non præſumeret homo mortalis evertere bulla plumbea quod immortalis Deus regnans in cœlo ſuæ paſſionis & crucis ſignaculis ſtabilivit, & omnes Romani Pontifices prædeceſſores iſtius & plura generalia Concilia cum multa devotione & reverentia prædictæ regulæ continentiam per paupertatem altiſſimam, quæ eſt in nihil habendo mundane in proprio vel in communi, multiplicibus roborationibus confirmaverunt. Hic autem oppreſſor pauperum & vitæ Chriſti & Apoſtolorum inimicus prædicta omnia parvi pendens ac volens Chriſti paupertatem altiſſimam de medio tollere, & ſub miris dolis & fraudibus & venenatis falaciis ipſam totaliter annullare, duo nephanda ſtatuta, in quibus hæreſiarcha & hæreticus perfectus cum aliis aſſertionibus alias factis notorie comprobatur & in Chriſti vitam blaſphemus & ſacris diffinitionibus ſanctorum priorum Pontificum prædictorum aperte contrarius promulgavit; quæ conſtitutiones ipſum ſicut manifeſtum hæreticum & de Corpore Eccleſiæ preciſum incidiſſe in factum damnatum hæreſeos, & per conſequens ab omni ſtatum prælationis depoſitum ejecerunt.

Prima conſtitutio eſt promulgata per ipſum in Avinione ſexto Idus Decembris MCCCXXII. quæ incipit *Ad conditorem.* In cujus conſtitutionis textura quam viliter, quam inepte & inreverenter ad prædictum ordinem profeſſorem altiſſimæ paupertatis & quam hæretice contradicat conſtitutioni catholicæ felicis recordationis Domini Nicolai III. & declarationibus prædictorum Pontificum patet lucide perlegenti. Et in ipſa conſtitutione involvit & confundit multas ſententias juris & Philoſophiæ & noſtræ fidei non tam ſermonibus imperitis, quam hæreticis & inſanis, & ex affectibus pravis & perſonarum defectibus inſipienter & hæretice arguit contra ſtatum religionis. Minorum fratrum Chriſti imitatorium devotum catholicum & ſublimem, & in magnum opprobrium ipſius ordinis & contumeliam ſummi legislatoris Domini Jeſu Chriſti per cavillationes legum Principum mundanorum nititur ipſius perfecta conſilia, quæ verbo docuit & exemplo firmavit, tanquam impoſſibilia denigrare, immo verius ut hæreticus annullare, non attendens quod omnis lex humana Chriſti conſiliis eſt ſubjecta & hunc ſtatum de ſimplici uſu facti ſæpe vocavit & vocat in ſuis aſſertionibus mathematicum, hypocritalem, & deceptorium impoſſibilem ad ſervandum, & nullum & hæretice affirmavit quod talis expropriatio in communi, quam Chriſtus & Apoſtoli ſervaverunt, & fratres Minores ipſorum imitatores obſervant, non eſt perfectior ſtatu aliorum collegiorum habentium in communi, qui poſſunt pro iis, quæ habent licite litigare. Qualis autem impudentia eſt

qualisque hæreſis illud, quod in eadem conſtitutione allegat, quod dominium retentum per ſanctos Pontifices & patrimonio Romanæ Eccleſ. reſervatum de rebus in quibus pauperes Evangelici habent ſolummodo ſimplicem facti uſum eidem Eccleſiæ extitit in utile & damnoſum, quia nullum ex hoc conſecutum eſt commodum temporale vere de officina hæreſis Epicuri, qui nihil credit de alia vita vel ſperat, videtur emanare lamentum. Quod ſatis concludit ipſum a ſe Dei evacuaſſe timorem & de ſupernis præmiis nihil ſperare. Et vere ex quo talis eſt, non eſt mirum ſi a ſe repulit tale dominium tanquam inutile, quod aurum non congregat nec argentum. Eſtne inutile dominium vero paſtori & Chriſti vicario, ſicut ipſe ſeſe dicit, per cujus retentionem evangelici pauperes vivunt, per quorum ora eccleſiaſtici cantus Deo in divinis officiis ubilibet jubilantur, verbum Dei & veritas fidei per cunćti mundi climata ſeminantur, & per fidelia conſilia & hortamenta ſalubria & vitæ ſanctæ exempla animæ fidelium de faucibus dæmonum eruuntur? Vere quia eſt animarum proditor & non paſtor prædicta damna reputat & non lucra, ut autem pateat quomodo tam in iſta conſtitutione *Ad conditorem canonum*, quam in alia *Cum inter nonnullos*, quam promulgavit II. Idus Novembris, conſtitutionibus & diffinitionibus prædictorum Pontificum Romanorum, maxime Domini Nicolai III. evidentiſſime contradicat, attendendum eſt quod prædictus Dominus Nicolaus, pro immobili fundamento perfectionis evangelicæ, quoad altiſſimam paupertatem dicit: *Dicimus quod abdicatio proprietatis hujusmodi omnium rerum tam in ſpeciali quam etiam in communi propter Deum meritoria eſt & ſancta, quam & Chriſtus viam perfectionis oſtendens verbo docuit & exemplo firmavit quamque primi fundatores militantis Eccleſiæ prout ab ipſo fonte hauſerant, in volentes perfecte vivere per doctrinæ ac vitæ ipſorum alveos derivarunt.* Et quod iſta regula recte ſit vita Chriſti & Apoſtolorum quoad paupertatem dicit in hæc verba: *Hi ſunt illius ſanctæ regulæ profeſſores, quæ evangelico fundatur eloquio vitæ Chriſti roboratur exemplo, fundatorum militantis Eccleſiæ Apoſtolorum ejus ſermonibus actibusque firmatur. Hæc eſt apud Deum & patrem munda & immaculata religio, quæ deſcendens a patre luminum, per ejus filium exemplariter & verbaliter Apoſtolis tradita, & demum per ſpiritum ſanctum beato Franciſco & eum ſequentibus inſpirata, totius in ſe quaſi continet teſtimonium trinitatis.* Quæ verba quantum diſtent a blaſphemiis hujusmodi hæretici & blaſphemi ſupra deſcriptis cuilibet ſatis patet. Dicit etiam idem Nicolaus infra: *Nam cum in rebus temporalibus ſit conſiderare præcipuum, proprietatem, poſſeſſionem uſum fructum, jus utendi, & ſimplicem facti uſum & ultimo tanquam neceſſario egeat, licet primis carere poſſit, vita mortalium, nullæ prorſus poteſt eſſe profeſſio, quæ a ſe uſum neceſſariæ ſuſtentationis excludit: Verum condecens fuit ei profeſſioni quæ ſponte devovit Chriſtum pauperem in tanta paupertate ſe clarè omnium abdicare dominium & rerum ſibi conceſſarum neceſſario uſu fore contentum.* In quibus verbis claret aperte, quod prædictus ſacer Pontifex Nicolaus & prædicti alii Pontifices ipſum præcedentes in ſuis diffinitionibus & verbis prædictis per clavem ſcientiæ tanquam veri ſummi Pontifices aperte & expreſſe diffiniunt paupertatem Chriſti & Apoſtolorum perfecte conſiſtere in expropriatione cujuslibet temporalis dominii civilis atque mundani rerum omnium hujus mundi & ſuſtentationem vitæ ipſorum in ſolo & nudo conſiſtere uſu facti. Quo ſolo ut aſſerunt, & præcipue Nicolaus præfatus indiget vita mortalium, licet jure utendi & uſufructu & proprietate & dominio quolibet poſſit carere meritorie & perfecte & tanto perfectius & Chriſto decentius, quanto magis per ſolum & nudum ſimplicem facti uſum obſervatores paupertatis hujusmodi ab omni jure temporalium abſtrahuntur. Decens autem fuit Dominum Jeſum Chriſtum, qui cœleſtes divitias & verum mundi contemptum venerat prædicare, perfecte in ſe ipſo relinquere mundi divitias & ut perfectos imitatores ſuos doceret ſuis conſiliis taliter relinquendas quod ſolo uſu neceſſario vitæ mortali eorum ſumma perfectio eſſet contenta. Nec prædictis obitat quod hic veritatis ſubverſor dicit in ſola caritate perfectionem conſiſtere, quia nos de illa paupertate loquimur, quæ ex ſeraphico ardore divini amoris & ſumma appreciatione cœleſtium calcat propter Deum omnia temporalia quaſi lutum. Et hoc ſummum gradum caritatis in mente ſupponit & in converſatione extrinſeca hujus amoris oſtendit incendium per contemptum omnium mundanorum. Huic paupertati altiſſimæ & perfecte hic hæreticus manifeſtus perverſis ſtatutis & nephandis operibus & proceſſibus ſe opponit, & nobis eſt fide dignorum veridica relatione relatum, quod hic in ſtatum Chriſti & Apoſtolorum inpingens, qui paupertatem evangelicam ſupraſcriptam in fratrum Minorum regula propagarunt, dixit coram pluribus magnis viris fide digniſſimis de ordine ſupraſcripto quod jam a magnis temporibus, forte a quadraginta annis

annis vel circa conceperat regulam beati Franciſci, tanquam fantaſticam & impoſſibilem ad ſervandum, ſi Deus daret ſibi poteſtatem deſtruere ac tollere & Minorum ordini regulam aliam dare qua poſſent bona in communi poſſidere, ſicut aliæ religiones faciunt. Prælatis etiam majoribus dicti ordinis ſvaſit accute & efficaciter, ſicut probari poterit ſuo loco & tempore manifeſte, quod regulam novam reciperent, in qua habere poſſent aliqua in communi, & ſuam rejicerent tanquam ad ſervandum impoſſibilem & fatuam, quæ tamen perfectionem evangelicam continet evidenter. Ex quo patet, quod ſicut inveteratus hæreticus & præciſus ab Eccleſiæ corpore & vera fide non potuit ad pontificatum aſſumi, & poſtquam ipſius manifeſtata eſt hæreſis in conſtitutionibus promulgatis, incidit in factum damnatum hæreſis & ſub proprio & notorio ſcelere hæreſis eſt ab omni ſtatu dejectus.

Conſtitutio etiam illa *Cum inter nonnullos* diffinit hæreticum fore dicere Chriſtum & Apoſtolos ejus nihil habuiſſe in ſpeciali & etiam in communi, cum nullus unquam ſanæ mentis negaverit ipſos habuiſſe neceſſaria vitæ, ſed in prædicationibus & ſermonibus aſſeruit firmiter quod ipſi habuerunt eo modo, quo habent cetera collegia quæ bona temporalia poſſident in communi. Luce igitur clarius patet quod diffinire voluit & intendit fore hæreticum dicere Chriſtum & Apoſtolos nihil poſſediſſe in communi civiliter & mundane; & ſicut oſtenſum eſt ſupra, ſicut impudens hæreticus Chriſti evangelium & ſanctos Apoſtolos & Doctores antiquos ſacræ ſcripturæ & diffinitiones predictorum ſummorum Pontificum ut blaſphemus & ſacrilegus falſum continere & mentiri dicit aperte. Quod etiam eſſe hæreticum & veſanum univerſitas fratrum Minorum in generali eorumdem capitulo congregato Peruſii aperte ſenſit & ſententiavit expreſſe, aſſerendo quod dicere Chriſtum & Apoſtolos nihil taliter habuiſſe in communi non erat nec eſt hæreticum, ſed ſanum catholicum, & fidele & per ſanctos Patres ſummos Pontifices tanquam catholicum diffinitum & contrarium reprobatum & tanquam reprobum excommunicationis & anathematis ſententia innodatum. Et ordo prædictus fratrum Minorum ſic iſtam veritatem aſſeruit quod univerſis Chriſti fidelibus ipſam tenendam inviolabiliter tanquam omnino catholicam publicavit & nuntiavit, & etiam miniſtrorum & magiſtrorum in theologia qui dicto capitulo præerant ſigillis munivit ad majorem rei certitudinem, prout in eorum littera per mundum univerſum diſperſa plenius & ſerioſius continetur. Quod enim per clavem ſcientiæ per Romanos Pontifices ſemel determinatum eſt in fide & moribus rectæ vitæ eſt immutabile, eo quod Eccleſia Romana eſt inerrabilis in fide & veritate, nec poteſt dare regulam falſam vel malam in recte vivendo, nec in veritatis judicio Eccleſia Romana poteſt ſibi eſſe contraria. Si enim in uno eſſet falſa vel ſibi contraria, in omnibus vacillaret. Et ſuper hoc fundamento generale capitulum ſe in prædicta littera ſtabilivit. Nam quod ſemel per ſummos Pontifices Dei vicarios per clavem ſcientiæ eſt diffinitum eſſe de fidei veritate, non poteſt per ſucceſſorem aliquem in dubium revocari, vel ejus, quod diffinitum eſt contrarium affirmari, quin hoc agens manifeſtus hæreticus ſit cenſendus. Cujus veritatis ratio & fundamentum eſt, quia fides catholica eſt de vero perpetuo & immutabili prorſus. Et ideo quod ſemel eſt diffinitum verum eſſe in ipſa fide vel moribus in æternum eſt verum & immutabile per quemcunque Secus autem eſt, in iis quæ ſtatuuntur per clavem potentiæ. Nam ſæpe quod uno tempore expedit fieri, alio tempore expedit prohiberi. Conſtat autem prædictos Pontifices & generalia Concilia ſecundum clavem ſcientiæ contrarium apertiſſime diffiniviſſe, & libellum & dicta magiſtrorum aſſerentium dictam paupertatem & vitam non eſſe paupertatem evangelicam & Apoſtolorum ſententialiter damnaverunt, per litteras apoſtolicas diſtrictius inhibentes, ne quisquam præmiſſa vel aliquod præmiſſorum pertinaciter aſtruere vel quomodolibet defenſare præſumat, ſtatuentes, quod quicunque hoc præſumpſerit attentare tanquam contumax & Eccleſiæ Romanæ rebellis & hæreticus ab omnibus fidelibus habeatur, prout hæc & plura alia circa hoc in determinationibus, & declarationibus & litteris apoſtolicis ſuper iis confectis plenius continentur. Liquet igitur, quod prædictis conſtitutionibus contrarium faciens incidit in factum damnatum & ſemet ipſum involvit damnatione hæreſeos.

Similiter in ſecundo articulo, ubi diffinit hæreticum dicere quod non habuerunt jus utendi illis rebus quas eos habuiſſe ſacra ſcriptura teſtatur, quia ex hoc concluditur, ut dicit conſtitutio, uſum eorum fuiſſe non juſtum, fallax, ſubdolus, & doloſus, & ignorans perfectionem Chriſti vitæ, vel eam malitioſe impugnans, ſemet ipſum ſic arguendo decipit & confundit. Nam, ſicut dictum eſt abdicatio omnis juris in cujuscunque rei proprietate vel in uſu ejus eſt ſancta & meritoria propter Deum & a Chriſto in ſe ipſo ſervata, & Apoſtolis

Apoſtolis impoſita, & ab ipſis ſub voto aſſumpta; nec per hoc ullus uſus facti ad ſuſtentationem naturæ in Chriſto & Apoſtolis convincitur eſſe non juſtus, ſicut hic contrarius Chriſti vitæ concludit, ſed tanto juſtior & perfectior ac Deo acceptior & mundo exemplarior quanto plenius renuntiatum eſt omni juri per quod poſſet ſic utens pro uſu hujusmodi quomodolibet contendere, vel in judicio litigare. Et ſic patet manifeſtiſſime quod in utraque conſtitutione convincitur eſſe hæreticus manifeſtus.

Præterea apparet manifeſte quod quicunque dicit hanc paupertatem altiſſimam, quæ eſt lampas noſtræ fidei & fundamentum, non præcellere vitam & profeſſionem habentium in communi ſive in proprio neceſſario concludit, Chriſtum nec Meſſiam illum quem lex & prophetæ promittunt. In æſtimatione enim divitiarum ſive communium, ſive propriarum eſt principale fundamentum & janua ſingularis Sectæ Anti Chriſti & totius erroris Judaici & etiam Sectæ Saracenorum. Cum enim lex & prophetæ in verborum ſuperficie promittant tempore Chriſti ſive Meſſiæ & per ipſum dari eis regnum plenum divitiis & apulentia inæſtimabile, & univerſale dominium mundi, & hoc ſub illis figuris & metaphoris magnificent miro modo, ſicut quilibet videre poteſt in ſcripturis divinis & in prophetis, ſi verum eſt melius & divinius eſſe vivere in communibus divitiis ſive propriis quam in altiſſima paupertate, prout conſtitutiones prædictæ loquuntur, tunc neceſſario ſequitur quod Chriſtus ad litteram debuit talia ferre ſecum, quia id quod melius fuit pro ſe habere debuit & Judæis dare; tum etiam, quia tunc nulla ratio eſt, quare lex & prophetæ in promiſſione divitiarum, & maxime illarum quas promittit pro tempore adventus Chriſti ſive Meſſiæ ad litteram non intelligantur de divitiis temporalibus ſicut littera ſonat. Certum eſt autem Chriſtum ad Judæos in abundantia divitiarum non veniſſe. Ergo ſequitur neceſſario ex iſtis Chriſtum non fuiſſe vere Chriſtum, nec vere Meſſiam. Et tunc apertiſſima eſt janua ad concludendum verum Chriſtum & verum Meſſiam adhuc in plenitudine divitiarum ad Judæos venturum. Et per hanc viam paratur janua & fundamentum AntiChriſti Sectæ, qui ſe verum Chriſtum dicet atque Meſſiam. Paratur etiam via ad errores Judæorum & Judaizantium qui dicunt Chriſtum non impleviſſe prophetias eorum & promiſſiones eis factas per prophetas, ſcilicet quod veniret in abundantia divitiarum Meſſias ipſorum. Et ſic diſponuntur ad errorem recipientium Antichriſtum quem dicunt eſſe verum Chriſtum & verum Meſſiam eorum qui implebit promiſſiones ejus per prophetas factas veniendo in multitudine divitiarum & abundantia. Ex hoc etiam fundatur error legis Saracenorum, quæ felicitatem divitiarum & luxuriarum pro beatitudine æterna ipſis promittit, prout in lege eorum manifeſte patet. E contrario autem, ſi dicamus quod paupertas altiſſima ſit melior & divinior, ſicut in veritate eſt, totus Judæorum error & expectatio vana funditus enervatur. Sequitur enim quod quicquid lex & prophetæ promittunt eis de divitiis & opulentia regni Chriſti ſive Meſſiæ intelligatur & intelligi debeat de ſpiritualibus divitiis & opulentiis, & nullo modo de temporalibus. Et tunc habebunt neceſſario credere Chriſtum fuiſſe verum Chriſtum & verum Meſſiam datorem felicitatis ſpiritualis & verum Regem & Deum ſummum. Et breviter quicquid ſpirituale de Chriſto credimus credere cogentur omnino & totam ſcripturam veteris teſtamenti, quantum ad omnia dicta de Chriſto & Meſſia ſpiritualiter implenda, & non ſonare aliud niſi ſpirituales divitias & glorias. Ex hoc etiam tolletur ſecta Sarracenicæ legis & error, quæ felicitates & divitias temporales & luxurias repromittit. Sic patet quod concluſio conſtitutionum prædictarum, quæ concludunt contrarium, & quod felicior ſtatus & divinior eſt habere in proprio vel communi ſicut cetera collegia habent quam altiſſima paupertas quam profitentur hujus ſacræ regulæ profeſſores, eſt origo & fundamentum totale ſectæ Antichriſti & erroris Judaici & Sarracenici ut ſuperius eſt probatum.

Præterea conſtitutio *Ad conditorem* expreſſe concludit errorem: quia quod alii Romani Pontifices antedicti per clavem ſcientiæ declaraverunt, ſcilicet vitam non habentium in proprio nec in communi eſſe altiſſimam paupertatem & a Chriſto inſtitutam atque ſervatam ut in decretali *Exiit* & in diffinitionibus Pontificum prædictorum aperte videtur, ſi retentio talium bonorum datorum Deo nihil retinentibus in communi facta per ſummum Pontificem eſt inutilis, quare receptio & donatio eſt inutilis ad perfectionis ſtatum. Sed quod ſit inutilis ſecundum hanc conſtitutionem, & perfecta ſecundum decretalem *Exiit* & ſecundum decretalem *Exivi* & etiam ſecundum Gregorium IX. Innocentium IV. Alexandrum IV. & Innocentium V. & Nicolaum III. patet. Sequitur igitur neceſſario contrarietas inter conſtitutiones & diffinitiones prædictorum & hanc conſtitutionem manifeſta; quia hæc conſtitutio dicit inutilem & aliæ perfectionem dicunt donationem Deo factam. Dedicatio autem ſui & ſuorum & receptio talis donationis eſt a lege divina quæ præcipit & conſulit præceptorum & conſiliorum obſervantiam, & ita retentionem. Præterea quomodo poteſt Eccleſia Romana ordinare quod ſervi ſui & filii non ſibi acquirant, ut in decretali *Exiit* §. *Ad hæc:* Iſta autem conſtitutio tollit jus acquiſitionis Chriſti & Eccleſiæ, & per conſequens tollit jura ſervitutis Dei & curam pauperum. Ergo hæreſin continet manifeſtam.

Præterea hæc conſtitutio dicit patientiam circa modum ipſum Romanæ Eccleſiæ ſubſecutam. Et ſic patet contrarietas quantum ad ſtatum. Nam Romana Eccleſia per patientiam non tollit modum ſtatus ſed decrevit talem modum obſervandum. Sed quia conſtitutio *Ad conditorem* manifeſte impingit in ſtatum patet, quod primis Pontificibus ſupradictis contradicit expreſſe. Ergo verus hæreticus eſt cenſendus.

Præterea conſtitutio hæc dicit quod dicere poſſe dominium ſeparari in rebus uſu conſumptibilibus eſt contrarium rationi & juri. Sed manifeſtum eſt quod omnes religioſi nihil habent in proprio licet aliqui habeant in communi. Igitur in eis etiam non ſeparatur uſus a dominio in talibus rebus. Ergo omnes eſſent proprietarii in alimentis & veſtimentis & pecunia. Et ſic Chriſtus etiam fuit proprietarius & Apoſtoli ſecundum hoc. Et per conſequens omnis vita monaſtica & religioſa eſt falſa & ficta iſta ratione & doctrina Chriſti eſt ficta Matth. XIX. *Si vis perfectus eſſe &c.* Et ſic perfectio vitæ evangelicæ conſiſteret in habere in proprio & non in communi, licet pauca & vilia. Et ſic tota principalis ratio perfectionis vitæ evangelicæ eſſet circa uſum pauperum & vilium, & nullo modo eſſet in abdicatione proprietatis quod eſt contra diffinitiones Pontificum prædictorum, & contra decretalem *Exiit*. Ergo conditor conſtitutionis. *Ad conditorem* vere hæreticus eſt cenſendus.

Præterea dicit conſtitutio *Ad conditorem* quod carentia talis dominii pauperiorem non facit non habentem, nec habentem ditiorem. Sed contrarium eſt; quia nec Nicolao & aliis Pontificibus ſupradictis, nec Chriſto nec Apoſtolis, nec religioſis omnibus repugnaret in proprio talia habere. Hoc autem eſt contra fidem catholicam & contra ſcripturas ſacras, & etiam deſtrueret omnem religionem & ordinem habentem aliqua in communi. Nam habentes in communi nihil poſſunt habere in proprio, ut in decretali *Cum ad monaſterium* Ergo conditor conſtitutionis *Ad conditorem* hæreſiarcha verus & perfectus hæreticus eſt cenſendus.

Præterea in conſtitutione *Ad conditorem* dictur, quod ſpecialis retentio Romanæ Eccleſiæ nihil facit ſpeciale ultra alios mendicantes, qui habent in communi quod altiſſimam paupertatem, quæ eſt contra non habere in communi. Nam tunc nihil perfectionis idderet non habere in communi. Et ſic Romana Eccleſia & omnes prædicti Pontifices & omnes ſacræ ſcripturæ Doctores in Chriſto & Apoſtolis qui habuerunt & docuerunt paupertatem altiſſimam approbarent ſimulationes eſſe atque figmenta, quod dicere ſumme hæreticum eſt. Ergo conditor prædictæ conſtitutionis *Ad conditorem* hoc dicens hæreſiarcha verus & perfectus hæreticus eſt cenſendus.

Præterea ſi talis retentio ſpecialiter facta addidit aliquid ultra alios mendicantes habentes in communi, oporteret neceſſario quod per Eccleſiam non habentibus in communi provideatur in neceſſariis, ut licite rebus uti poſſint quod fit per retentionem ortam ex hoc quod tales perfecte dantes ſe Deo nihil retinendo nec in proprio nec in communi ſed devote profitendo altiſſimam paupertatem, quam Chriſtus verbo docuit & exemplo firmavit & ejus Apoſtoli ſervaverunt in ſe ipſis & aliis ſervandam tradiderunt. Conſtat autem quod Eccleſia ſe & ſua dantes non poteſt abjicere nec debet. Ergo contra prædicta ſtatuens vere hæreſiarcha & perfectus hæreticus eſt cenſendus.

Præterea conſtitutio prædicta dicit quod non eſt honor Romanæ Eccleſiæ prædictum dominium ſervare. Sed hoc eſt expreſſe contra legem Dei: quia Eccleſia debet paſcere oves Chriſti. *Johannis ultimo*, & defendere contra quoscunque oppreſſores & impugnantes. Ergo conditor conſtitutionis *Ad conditorem* vere hæreſiarcha & hæreticus eſt cenſendus.

Præterea in conſtitutione *Ad conditorem* dicitur hujusmodi dominium eſſe pernitioſum. Et ſic reputat pernicioſum quod factum eſt & inventum per ipſum Chriſtum & Romanam Eccleſiam. Nam Dominus Gregorius IX. Innocentius IV. Alexander IV. & Nicolaus III. in decretali *Exiit* & Clemens IV. & plures alii Romani Pontifices in declaratione hoc dominium ſanctæ Romanæ Eccleſiæ fore declarant, non tamen propter hoc novum jus ſtatuentes, ſed quod erat in veritate ab ipſo jure divino potius detegentes. Ergo conditor conſtitutionis, *Ad conditorem* vere hæreticus eſt cenſendus, aut omnes ſupradicti Pontifices hæretici fuerunt quod nullatenus

eſt ſentiendum, ſed de iſto potius, qui contrarium ſtatuit veritati & omnibus ſupradictis.

Præterea dicit conſtitutio ſupradicta Eccleſiam Romanam non plus debere velle habere in talibus, qui nihil retinent in communi quam in aliis mendicantibus habentibus in communi, quod eſt contra rationem vœti & doni. Quanto enim plus Deo & Eccleſiæ datur, Eccleſia ibi plus habet. Sed profeſſores altiſſime paupertatis plus dant, quia nihil ſibi retinent vel in proprio vel in communi; Ergo Eccleſia plus accipit. Niſi velimus dicere quod non habere in communi nihil facit ad perfectionis ſtatum, quod dictum eſſet contra Chriſtum & Apoſtolos, qui paupertatem altiſſimam ſervaverunt & ſervare docuerunt profeſſores ipſius & contra ſcripturas ſacras. Et tunc Eccleſia diceretur approbare figmenta & deſtruere Chriſti jura, quod eſt omnino hæreticum. Igitur conditor conſtitutionis *Ad conditorem* ex prædictis omnibus & ſingulis vere hæreticus eſt cenſendus.

Item ipſe eſt ſacramentorum Chriſti impius prophanator atque contemptor & ſacrorum canonum impius & temerarius violator atque ſubverſor & generalis ſtatus Eccleſiæ ſubdolus & præſumptuoſus & temerarius immutator multifarie multisque modis, & de prædictis monitus quod ſe corrigat, omnino ſe corrigere non vult nec ſe correxit, immo eſt in prædictis omnino incorrigibilis. Et ſic hæreticus notorius eſt cenſendus.

Item terræ ſanctæ eſt impius & crudelis, & theſauros pecuniarum quos de diverſis mundi partibus exegit & exigit & exigi facit, quos ſancti prædeceſſores ſui ſtatuerant atque decreverant in terræ ſanctæ ſubſidium convertendos & convertere conſveverant, ipſe in prædictum ſubſidium non convertit immo in effuſionem impiam & crudelem ſangvinis chriſtiani & ſuo dolo ſeu lata culpa, quæ dolo comparanda eſt, dictæ terræ ſanctæ debitum non facit ſubſidium, & ſic perditur continue & perdita eſt, & devenit ad manus impiorum Saracenorum inimicorum terræ ſanctæ & Dei & hoſtium fidei chriſtianæ, heu heu, proh dolor! quibus in prædictis & multis aliis favere videtur contra fidem catholicam, & contra totum populum chriſtianum. Et tamen pro prædicto ſubſidio & ejus occaſione per totum mundum exegit & exigi facit, præcipue in Alamaniæ partibus magnos pecuniarum theſauros de decimis duplicatis & triplicatis & de annalibus ſive fructibus beneficiorum vacantium, quas & quos per totum quaſi mundum exegit & exigi facit, præcipue in regno Alamaniæ & regno Arelatenſi & in diverſis Italiæ partibus. Et tamen dictæ terræ ſanctæ crudeliter non ſuccurrit, immo proh dolor! deſolata omnino remanet absque aliquo ſubſidio vel ſuccurſu, quod eſt contra fidem catholicam & contra omnes Chriſti fideles, qui Chriſtiano nomine decorantur & Dei contemptum & omnium Chriſti fidelium ſcandalum manifeſtum.

Quibus ſic propoſitis, idem Rex Ludovicus proteſtatus fuit, dixit, provocavit, appellavit, & ſuppoſuit legendo in ſcriptis, ut inferius continetur.

Nos Ludovicus Dei gratia Romanorum Rex ſemper auguſtus proteſtamur quod prædicta non proponimus nec dicimus propter odium aliquod ipſius qui ſe dicit Johannem Papam XXII. quia non habemus eum odio, ſed injuſtitias ſuas & malificia ſua prædicta, nec in injuriam & infamiam ipſius, ſed propter zelum fidei & propter devotionem, quam habemus ad ſanctam Dei Eccleſiam, cujus defenſor, patronus, & advocatus exiſtimus, quam ſub dicti Domini præſidentia periculoſe deprimi ac deformationem enormem & jacturam pati videmus compatientes ſibi ab intimis, & propter ſanctam fidem catholicam, quæ, proh dolor! langveſcit omnino ſub ipſo, & propter relevationem ſacri imperii & Principum ſuorum & vaſſallorum & devotorum ipſius quod & quos defendere & tueri ex juramento tenemur, ad quorum exterminium ipſe tendit, & noſtram & noſtrorum juſtitiam confovendam, quam opprimere injuſte incepit & pro poſſe intendit, ſed propter illa quæ de ipſo & factis ipſius audivimus & ſentimus & ex veriſimilibus conjecturis & probabilibus & ex factorum ipſius evidentia claret aperte & ex aliis quamplurimis articulis ſuo loco & tempore declarandis, & ad ſancta Dei evangelia tacto libro juravimus omnia & ſingula ſupradicta nos credere vera eſſe & quod de prædictis talia probari poterunt contra eum quod ſecundum ſtatuta ſanctorum patrum ſufficienter ſufficient ad eundem hæreticum judicandum. Juramus etiam nos contra eumdem pro viribus perſecuturos prædicta in Concilio generali congregando in loco tuto atque ſecuro ad honorem Dei & exaltationem fidei Chriſtianæ & ſanctæ Dei Eccleſiæ, & ſacri imperii & Principum & devotorum & vaſſallorum ipſius conſervationem & augmentum. Domino concedente, in quo nos favente Domino intendimus perſonaliter intereſſe; ſupponentes idem ſacrum imperium & Principes noſtros & ſubditos & vaſſallos & devotos noſtros & adhærentes nobis & adhærere volentes nunc & in futurum, bona ſacri imperii & ipſorum & noſtra & dignitates & ſtatus ſacri imperii noſtra & ipſorum ponentes ſub protectione

tectione divina & beatorum Petri & Pauli Apoſtolorum ejus & dicti ſacri congregandi Concilii & ſanctæ matris Eccleſiæ & apoſtolicæ ſedis & apoſtolici catholici & legitimi futuri ſummi Pontificis. Licet enim pudenda patris proprio libenter pallio tegeremus ob favorem tamen catholicæ fidei devotionem, quam ad ſanctam Romanam Eccleſiam matrem noſtram habere tenemur, fidei negotio & Eccleſiæ ſtatui conſuli cupientes, pro vitando diſpendio ſcandali generalis nequeuntes urgente nos conſcientia prædictas & alias ipſius nequitias ſub conniventia & diſſimulatione tranſire, cum ſemper prædictis ex frequentibus & aſſiduis clamoribus per fide dignos ſæpe ſæpius inculcatis ejus opinio vehementer & notabiliter ſit gravata, prædictum Concilium generale, pro prædictis congregari petimus cum inſtantia repetita. Ne autem dictus Johannes qui animoſe & injurioſe contra nos & ſacrum imperium jam incepit procedere & proceſſit, ut dicitur, nullo prorſus juris ordine obſervato, & procedere gravius comminatur, impedire ſatagens nec ſua in lucem veniant opera tenebrarum, convocationi hujusmodi & congregationi Concilii generalis directe vel indirecte impedimenta præſtando, vel alias quin ſtatus imperii ſacri & noſter & noſtrorum Principum & ſubditorum ipſius in ipſo integer exiſtat, contra ſacrum Imperium, nos & ſtatum noſtrum & jura imperii & noſtra & terras ipſorum & noſtras Eccleſias Prælatos Principes eccleſiaſticos & mundanos, Barones & alios fideles Vaſſallos & ſubditos noſtros & terras noſtras & ipſorum & contra ipſum ſacrum imperium & ipſius ſacri imperii ſtatum in aliquo ſpirituali gladio abutendo de facto procedat, excommunicando, interdicendo, ſuſpendendo, privando, transferendo, vel alias quomodolibet ordinando pro nobis & pro nobis adhærentibus ex nunc & in futurum adhærere volentibus cujuscunque ſtatus & conditionis exiſtant eccleſiaſticæ vel mundanæ ad prædictum generale Concilium, quod inſtanter & cum inſtantia repetita in loco tuto nobis & noſtris convocari petimus, & ad verum legitimum futurum ſummum Pontificem & ad ſanctam matrem Eccleſiam & apoſtolicam ſedem & ad alium vel ad alios ad quem vel ad quos fuerit appellandum provocamus & appellamus inſcriptis & appellationes per nos factas alibi innovamus & Apoſtolos teſtimoniales a vobis Principibus noſtris eccleſiaſticis & mundanis & Notariis publicis hic præſentibus & cum inſtantia poſtulamus, ac proteſtamur expreſſe de innovando provocationes & appellationes & proteſtationes prædictas ubi, quando, & ſicut & coram quibus viſum fuerit expedire & de jure tenebimur atque debebimus pro tutela & ſecuritate ſacri imperii & noſtra & ſingulorum omnium ſupradictorum.

Lectæ & inter --- eæ appellationes anno Domini MCCCXXIV. Indictione VII. die XXII. menſis ------- circa veſperas in capella --------- rationis fratrum ordinis ſanctæ Mariæ Theutonicorum in Sachſenhuſen &c. præſentibus Dominis Bertholdo ſeniore, Comite de Henenberg, Conrado dicto de Eberſtein, Arnoldo dicto de Heydelberg, Militibus, Nicolao dicto de Mylen, Crafrone de Sultz, Commendatore domus in Frankenvord, Bertholdo Decano, Reynhardo Cantore, Heyil: dicto Rana Plebano & Canonico Eccleſiæ Frank: magiſtro Friderico dicto de Sultz, Doctore Decretorum Canonico Eccleſiæ Babinburgenſis, magiſtro Ulrico Protonotario Regis, magiſtro Heinrico dicto de Aldendorf Canonico Wormacienſi, magiſtro Heinrico de Huſen Canonico ſancti Andreæ Freiſingiæ, Ottone de Werde Canonico Eccleſiæ Piſanæ, Henrico Plebano de Phullindorf Conſtantienſis dioceſis Bertholdo de Erdintingen Canonico ſancti viri Friſingiæ & Symone dicto Noderndorfer de Monacho Clerico Friſingenſis dioceſis &c.

XIV.

Bulla Pabſts Johannis XXII. vermöge welcher er das Creutz wider Kayſer Ludovicum Bavarum zu predigen befohlen, de Anno 1326.

VEnerabilibus fratribus ---- archiepiſcopo Mediolanenſi ejusque ſuffraganeis & dilectis filiis electo Papienſi ac ſancti Ambroſii & ſancti Dionyſii ac ſancti Celſi monaſteriorum abbatibus. Ad publicam notitiam non ambigimus perveniſſe, quomodo nos dudum volentes certis dubiis, quæ inter nonnullos viros vertebantur ſcholaſticos, finem dare, de fratrum noſtrorum conſilio duximus declarandum, quod pertinaciter affirmare quod Redemtori noſtro Domino Jeſu Chriſto ejusque Apoſtolis in iis, quæ ipſos habuiſſe ſcriptura ſacra teſtatur nequaquam jus ipſis utendi ſeu conſumendi competebat, nec illa vendendi ſeu donandi jus habuerint, aut ex ipſis alia acquirendi: quæ tamen ipſos de præmiſſis feciſſe ſcriptura ſacra teſtatur, ſeu ipſos potuiſſe facere ſupponit aperte, cum talis aſſertio ipſorum uſum & geſta evidenter includeret in præmiſſis non juſta; quod utique de uſu geſtis ſeu factis Redemtoris noſtri Dei Filii ſentire nefas, eſt ſacræ ſcripturæ contrarium,

trarium, & doctrinæ catholicæ inimicum, aſſertionem ipſam pertinacem de fratrum eorundem conſilio deinceps erroneam fore cenſendam & hæreticam duximus declarandam. Nec non & quomodo ſubſequenter cum ad noſtram notitiam fama publica perduxiſſet, quod nonnullorum mentes dicebatur pater mendacii adeo excæcaſſe, quod auſu nefando ac petulantia improba auſi fuerant defendere publice damnatam hæreſin per conſtitutionem prædictam ac etiam approbare, videlicet, quod Chriſtus & ejus Apoſtoli in his quæ habuiſſe leguntur tantum habuerunt absque jure aliquo ſimplicem uſum facti. ex quo, ſi verum eſſet ſequeretur uſum Chriſti fuiſſe non juſtum, quod profecto blaſphemiam continet & eſſet catholicæ fidei inimicum, cum hoc de pertinaci animoſitate erronea non eſſet dubium proceſſiſſe: omnes & ſingulos qui verbo & ſcripto per ſe vel alium ſeu alios talia præſumſerant publice ipſos quoque, qui eos inſtruxerant in talibus & ut præmiſſa facerent docuerunt in damnatam incidiſſe hæreſin, ac evitandos fore ut hæreticos de fratrum prædictorum conſilio per noſtram conſtitutionem aliam quæ incipit, *Quia quorundam* duximus declarandos, prout hæc in eisdem conſtitutionibus plenius continentur, quodque cum fama publica, nec non & inſinuatio tam verbalis quam litteralis plurium ſublimium perſonarum ad noſtrum perduxiſſet auditum; quod Ludovicus de Bavaria in diſcordia dudum in Regem Romanorum ut dicebatur electus, velut in reprobum ſenſum datus exceſſus plures graves committere præſumſerat, ex quibus vehementer præſumebatur immo potius convincebatur aperte clavium ſanctæ matris Eccleſiæ evidenter contemtor exiſtere ac labe reſperſus hæreticæ pravitatis; utpote quia contra prædictam declarationem factam per conſtitutionem *Cum inter* expreſſa mentione de illa habita præſumſerat contrarium aſſerere publice, ac in ejus præſentia per alios ut plures in ſui erroris traheret devium, facere publicari, & ut ſua inſania in plurium notitiam deveniret, libellum quemdam ſigillo ſuo in eodem appenſo, inter alia multa falſa & erronea prædictam hæreſim continentem videlicet quod Chriſto & Apoſtolis ejus in rebus quas habuerant nullum jus competiit, ſed tantummodo uſus facti: adjecto inſuper per eumdem quod dicere contrarium hæreticum eſt cenſendum, prout nos & plures ex fratribus noſtris in diverſis libellis prædicti Ludovici, pendenti ſigillo ipſius ſigillatis, vidimus contineri, per certos nuntios ad diverſas civitates & principes Alemaniæ ac Italiæ aliarumque partium, nec non & tyrannos & hæreticos partium Italiæ earumdem transmiſerat libellum ipſum affigi faciens in locis publicis & exponi publice, ut haberet de tali ac tanta inſania plures teſtes; ex quibus evidentius apparebat ipſum aſſeruiſſe pertinaciter eſſe catholicum, quod dicta conſtitutio hæreticum judicavit ac fore hæreticum quod dicta conſtitutio catholicum declaravit, præcipue cum in eodem affirmaret libello ſe credere eſſe vera. Et inſuper quod Ludovicus præfatus cumulans mala malis, duos viros nequam perditionis filios & iniquitatis alumnos quorum unus Marſilium de Padua & alter Johannem de Janduno, ſe faciunt nominari, qui ad eumdem Ludovicum, quem ſuis demeritis exigentibus velut hæreticorum fautorem & perſecutorem ſanctæ Romanæ Eccleſiæ, pluriumque aliorum atrocium exceſſuum patratorem de fratrum ipſorum conſilio privavimus jure, ſi quod ſibi ex electione prædicta fuerat acquiſitum greſſus ſuos propere dirigentes, ſibi librum quemdam erroribus plenum & variis hæreſibus non vacuum, ſicut multorum catholicorum habebat aſſertio, præſentarant, quos errores & hæreſes in terra ipſius Ludovici ac in ipſius præſentia docere ſæpius, ſicut habebat eorumdem inſinuatio, præſumſerant publice, quamvis nonnulli viri catholici ſacris litteris eruditi eidem Ludovico dicerent doctrinam illam eſſe hæreticam, prædictosque Marſilium & Johannem fore tamquam hæreticos puniendos, periculoſumque ſibi exiſtere tales ad ſui familiaritatem admittere aut in locis ditioni ſuæ ſubditis ſuſtinere. Ipſe vero non acquieſcens eorum ſalutaribus monitis, velut credens prædictos errores & hæreſes, ipſos in ſuos familiares retinuerat eosdem errores publice dogmatiſare permittens. Et adhuc quod ligatus diverſis excommunicationum ſententiis in locis eccleſiaſtico ſuppoſitis interdicto divina faciebat etiam nonnunquam contra rectorum eccleſiarum & religioſorum voluntatem & beneplacitum, excommunicatis & interdictis præſentibus celebrari, immo, quantum in eo erat prophanari, ipſos ſub pœna mortis in locis variis ut hoc facerent, compellendo. Nos autem attendentes, quod juxta doctrinam apoſtoli arguendi ſunt publice, qui peccare publice non formidant, utilitatique reipublicæ peccata nocentium deduci notionem in publicam expedire, cum ad præfatum Ludovicum non eſſet tutus acceſſus, per quem noſtra ad eum poſſet redargutio per nuntios vel litteras pervenire ipſos exceſſus multitudini tunc aſtantium fidelium non absque dolore ingenti animi duximus referendos, ut ſic ſaltem ad eum circa exceſſus hujus-

hujusmodi noſtra reprehenſio perveniret & licet tunc juſtitia exigente poſſemus ſuper prædictis, quæ adeo erant notoria, quod nulla tergiverſatione celari poterant ad proferendam ſententiam procedere contra eum, de benignitate tamen apoſtolica volentes amplius exſpectare an ipſe præfatis omiſſis erroribus ad ſinum ſanctæ matris Eccleſiæ, & viam ſi vellet convertere veritatis ipſum de fratrum prædictorum conſilio per edictum publicum, præſente fidelium eorumdem multitudine copioſa, citavimus, ut infra certum tunc ſibi præfixum terminum coram nobis perſonaliter compareret, ſuper prædictis facturus quod ſvaderet ratio, ac ſententiam auditurus, præfatum eidem terminum de fratrum eorumdem conſilio peremptorium aſſignantes, apertius etiam prædicentes quod ſive compareret, ſive non ad prædictam ſententiam proferendam procederemus & alias ſuper prædictis omnibus & ſingulis conjunctim vel diviſim prout videremus expediens & juſtitia ſvaderet. Cumque præfatus Ludovicus qui, ut prædicitur, jure ſi quod ſibi ex electione prædicta fuerat acquiſitum, ac ſubſequenter ejus aucta contumacia, feudis omnibus a Romana vel quibusvis aliis eccleſiis ſeu imperio obtinebat & ſpecialiter ducatu Bavariæ, ac omni jure ad ipſum in eo aut ejus occaſione vel cauſa ſibi quomodolibet competenti, nec non & omnibus privilegiis apoſtolicis & imperialibus ei aut ſuis prædeceſſoribus conceſſis, quatenus ipſius tangere poterant commodum, juſto privatus extiterat judicio; quique etiam pro fautoria hæreticorum innodatus excommunicationis ſententia, quam per biennium & ultra indurato ſuſtinuerat, ſicut & tunc ſuſtinebat animo, manifeſtus hæreticorum fautor declaratus fuerat, & pœnas omnes a canonibus inflictas talibus incurriſſe: prout in proceſſibus contra eum habitis plenius continetur, infra prædictum præfixum ſibi terminum comparere per ſe vel alium non curarit, nec etiam poſtea de manſvetudine ſedis apoſtolicæ diebus pluribus exſpectatus, nos eumdem reputavimus, de eorundem fratrum conſilio merito contumacem. Et quoniam ſe ad correctionem præmiſſorum diſponere in aliquo non curavit, ſed velut in profundum malorum perductus mala malis ſuperaddere, offenſasque offenſis cumulare & iram Dei contra ſe jugiter provocare ac fideles verbis & operibus perſequi non ceſſabat: nos læſionem fidei, patrum quoque ſanctorum contemtum & probra, nec non & præſentium ſcandala, variaque poſterorum pericula ſuper his attendentes, obviareque tantis malis & periculis ſalubriter cupientes; cum eſſent præmiſſa ſic notoria quod nequibant tergiverſatione aliqua occultari, Dei nomine invocato, de fratrum eorumdem conſilio, præſentique fidelium multitudine copioſa, præfatum Ludovicum fore hæreticum declaravimus ac prædictas aſſertiones per dictam conſtitutionem hæreticas declarantes, & ſcripturas quascunque continentes easdem, nec non & ipſum Ludovicum velut hæreticum reprobavimus & ſententialiter duximus condemnandos. Volentes ut ſi quis doctrinam ſeu aſſertiones prædictas defendere præſumeret, vel etiam approbare cujuscunque dignitatis, ordinis, conditionis, aut ſtatus exiſteret, tanquam hæreticus deberet ab omnibus confutari. Ne itaque tot & tantorum facinorum in divinæ majeſtatis offenſam & ejusdem Romanæ Eccleſiæ matris omnium fidelium contumeliam & contemtum fideique catholicæ ac utilitatis reipublicæ detrimentum nequiter patratorum in ſuccedentia temporum ſæcula ſine correctione debita in multorum perniciem memoria deferatur, nec idem Ludovicus qui pertinaciter in ſuis prædictis erroribus & hæreſibus perſiſtere, ac exceſſus exceſſibus & injurias injuriis cumulare, pacemque Dei & Eccleſiæ perturbare continue non veretur, ac inter chriſticolas ſchiſmata, diſenſiones & ſcandala nititur periculoſe nimium ſuſcitare, ſuos pravos & damnandos conceptus per quos cultum ejusdem fidei catholicæ, ſine qua Deum nemo videre poterit, depravare, quantum in ipſo, ſatagit ut in partum poſſit producere, ſed potius dextera Domini faciente virtutem obſiſtatur eidem viriliter, & ſui damnandi executio propoſiti elidatur, opportunis remediis providere cupientes, quia in his Dei & ejusdem catholicæ fidei cauſam agi conſpicimus, illam devote proſequentibus decrevimus etiam ſpiritualibus auxiliis aſſiſtendum ut cauſam ipſam eo ferventius proſequantur, quo tutius hujusmodi proſecutionis eventum poterunt experiri. Ideoque nos de omnipotentis Dei miſericordia & beatorum Petri & Pauli apoſtolorum ejus auctoritate confiſi, omnibus vere pœnitentibus & confeſſis, qui dictum Ludovicum ejusque complices, fautores, & receptatores quamdiu extra dictæ ſedis gratiam extiterint, in perſonis & ſumtibus propriis, nec non & iis qui in perſonis propriis alienis tamen ſumtibus expugnabunt, & ſuper hoc per annum incipiendum a die de quo duxeris ordinandum continuum vel interpolatum infra biennium ex tunc complendum proximo laborabunt, tam clericis quam laicis, & eis inſuper qui ſuis duntaxat expenſis juxta quantitates & facultates ſuas deſtinabunt ido-

neos bellatores per dictum tempus moraturos & laboraturos ibidem, illam concedimus veniam peccatorum, quæ concedi per eamdem ſedem proficiſcentibus in terræ ſanctæ ſubſidium conſuevit, & in retributione juſtorum ſalutis æternæ pollicemur augmentum. Eos autem, qui non per annum integrum, ſed pro ipſius anni parte in hujusmodi ſervitio laborabunt, juxta qualitatem laboris & devotionis affectum participes eſſe volumus indulgentiæ ſupradictæ. Quod ſi forſan ipſorum aliquos poſt iter arreptum in proſecutione dicti negotii ab hac luce migrare contigerit, vel interim negotium ipſum congrua terminatione compleri eos integre participes eſſe volumus & concedimus indulgentiæ memoratæ hujus autem remiſſionis volumus etiam eſſe participes juxta quantitatem ſubſidii & devotionis affectum omnes qui ad expugnationem prædicti Ludovici ac ſequacium & fautorum ipſius de bonis ſuis congrue miniſtrabunt. Ceterum ne dicti Ludovici hæretici & ſchiſmatici, ſuorumque complicum & ſequacium infectionibus venenoſis contaminari fideles valeant quoquo modo nos omnes & ſingulos tam clericos quam laicos cujuscunque ſtatus, ordinis, dignitatis, vel conditionis exiſtant, etiamſi pontificali, vel ſuperiori aut inferiori, vel regali ſeu quacunque alia præemineant dignitate, præſentium tenore monemus, ac eis & eorum ſingulis interdicimus & inhibemus expreſſe, ne præfatis hæretico & ſchismatico ac complicibus & ſequacibus adhæreant, pareant obediant, aut præſtent directe, vel indirecte publice vel occulte, per ſe, vel alium ſeu alios auxilium, conſilium vel favorem. Et ſi qui forſan contrarium quomodolibet attentarent, ab adhæſione, obedientia, conſilio, auxilio & favore prædictis infra decem dierum ſpatium, poſtquam monitio noſtra hujusmodi ad eorum notitiam pervenerit, vel per eos ſteterit quominus potuerit perveniſſe omnino deſiſtant, illa ſibi vel eorum aliqua de cetero quam diu extra communionem fidelium & gratiam ſedis apoſtolicæ fuerint, ſicut nunc dinoſcuntur exiſtere nullatenus præſtituri. Alioquin eos, qui contra monitionem hujusmodi venire, vel aliquid attentare temerariis auſibus præſumſerint, in omnes pœnas & ſententias, quas jura & conſtitutiones quæcumque, nec non & proceſſus noſtri hæreticorum & ſchiſmaticorum fautoribus, defenſoribus, & receptatoribus infligunt, declaramus & volumus incidiſſe. Apertius prædicentes eisdem nihilominus, quod ad publicationem, executionem & aggravationem pœnarum & ſententiarum prædictarum aliarumque inflictionem adverſus eos qui monitioni prædictæ non paruerint cum effectu prout juſtum fuerit & expedire videbimus absque monitione alia procedemus. Quocirca mandamus quatenus vos & ſinguli veſtrum per vos vel alium ſeu alios, indulgentiam & monitionem hujusmodi, ac omnia & ſingula ſupradicta in eccleſiis & locis civitatis, diœceſis & provinciæ Mediolanenſis, aliarumque partium de quibus, ac ubi, quando & quoties vobis expedire videbitur ſolemniter publicantes & exponentes nihilominus ut melius & clarius intelligantur ab omnibus in vulgari, fideles per verbum prædicationis & aliter prout expediens fuerit, efficacius & inſtantius inducere ſtudeatis. Ut ſuſcipientes videlicet qui ex cauſa majoris devotionis ſuſcipere voluerint ſignum crucis, ſuisque cordibus & humeris affigentes ad proſequendum cauſam Dei hujusmodi, potenter & viriliter ſe accingant, dictum hæreticum & ſchiſmaticum, ejusque ſequaces, complices & fautores, velut hoſtes manifeſtos Dei & Eccleſiæ, perſecutoresque fidei catholicæ perſequendo. Super publicatione autem hujusmodi fieri volumus publica inſtrumenta, principium & finem præſentium continentia, quæ nobis deſtinare fideliter poſtmodum procuretis. Datum Avenione ſeptimo Kalendas Julii anno tertio decimo.

XV.

Bulla Pabſts Johannis XXII. worinn er Kayſer Ludovicum Bavarum vor ſich citiret, ſein Urtheil wegen vertheidigt- und fovirter Ketzerey anzuhören/ de Anno 1327.

JOhannes Epiſcopus, ſervus ſervorum Dei ad futuram rei memoriam. Quia juxta doctrinam Apoſtoli peccantes publice ſunt publice arguendi, publicæque utilitatis interſit, ut peccata nocentium deducantur in publicam notionem: idcirco nonnullos exceſſus graves & offenſas exſecrabiles, quas Ludovicus de Bavaria in diſcordia dudum, ut fertur, in regem Romanorum electus divino timore ac humano pudore calcatis, committere non expavit ſicut & fama notoriat publica, & multarum perſonarum ſublimium relatione, non absque turbatione percepimus animi, multitudine fidelium, cum ad ipſum non ſit tutus acceſſus per quem ad eum redargatio noſtra perveniat, referimus cum dolore, per quos vehementer præſumitur, immo conatur potius clavium Eccleſiæ ſanctæ contemtor exiſtere, & labe reſperſus hæreticæ pravitatis. Licet enim nos dudum de fratrum noſtrorum conſilio, deliberatione prius tam cum ipſis quam cum numeroſa prælatorum

rum & doctorum theologiæ ac utriusque juris multitudine diligenti præhabita duxerimus declarandum, quod aſſertio qua pertinaciter aſſeritur, quod Chriſto & Apoſtolis in his quæ ipſos habuiſſe ſacra ſcriptura recolit jus illis utendi ſeu ea conſumendi non competierit, nec illa vendendi, ſeu donandi jus habuerint, quæ tamen ipſos de præmiſſis feciſſe ſcriptura ſacra teſtatur ſeu potuiſſe facere ſupponit aperte cum talis aſſertio evidenter includat uſum & geſta præmiſſorum non juſta, quod de Chriſto ſentire nefas noſcitur ſcripturæ ſacræ contrarium ac doctrinæ Catholicæ obvium, erronea & hæretica eſt cenſenda. Ipſe tamen velut datus in ſenſum reprobum contra prædictam declarationem, præſumtione temeraria, immo potius inſania exſecranda auſus eſt, facta mentione expreſſa de conſtitutione prædicta, contrarium aſſerere publice, ac in ejus præſentia per alios ut plures ſe cum in erroris devium traheret facere publicari & etiam in ſua inſania ad plurium deducerentur notitiam & manifeſtius appareret libellum quemdam ſigillo ſuo in eodem appenſo inter alia multa falſa & erronea, prædictam continentem hæreſim videlicet, quod immo Chriſto & apoſtolis in rebus quas habuerunt, nullum jus competiit, ſed tantummodo uſus facti hoc adjecto, quod dicere contrarium hæreticum eſt cenſendum. In quo quidem libello expreſſe aſſerit in multorum præſentia ſe juraſſe præmiſſa, & omnia alia in dicto libello contenta ſe credere eſſe vera, per certos nuncios ad diverſas civitates & principes transmiſit Alemaniæ & Italiæ & aliarum partium nec non & ad tyrannos hæreticos partium prædictarum libellum illum poni faciens in locis publicis & exponi publice, ut haberet de tanta & tali inſania plures teſtes: ex quibus evidenter convincitur ipſum aſſeruiſſe verum eſſe pertinaciter, quod indicavit hæreticum conſtitutio antedicta. Ac hæreticum quod dicta conſtitutio ordinavit, adhuc cumulans mala malis, ſicut dudum ad noſtri Apoſtolatus auditum multorum fide dignorum tam literalis perduxit inſinuatio quam verbalis, duos viros nequam perditionis filios & maledictionis alumnos, quorum unus Marſilium de Padua & alter Johannem de Fanduno ſe faciunt nominari, qui in Pariſiis ſtudio annis pluribus a veritate ſuum avertentes auditum, ad fabulas ſua duxerant ſtudia, ſicut reprobat exitus, convertenda, quia dum in eodem ſtudio cum in eo catholici principis auctoritas vigeat ac ſtudium ipſum orthodoxorum theologorum & canoniſtarum copia ſit munitum, Veſaniæ ſuæ virus effundere non auderent, Ludovicum prædictum, quem ſuis demeritis exigentibus, velut hæreticorum fautorem & perſecutorem ſanctæ Romanæ Eccleſiæ, ac plurium atrocium aliorum exceſſuum patratorem de fratrum ipſorum conſilio privavimus jure, ſi quod ei exelectione prædicta fuerat acquiſitum, greſſus ſuos properavit dirigere, ſibique librum quemdam quem compoſuerant, erroribus profecto non vacuum, ſed plenum hæreſibus variis ſicut fide dignorum multorum catholicorum habet aſſertio, qui librum ipſum examinaverunt in multis articulis, præſentarunt, offerentes ſe paratos contenta in eodem defendere ac docere, quod & facere publice dicto Ludovico præſente auſu temerario pluries præſumſerunt ſicut habet fama publica & præmiſſorum inſinuatio hoc fore notorium in illis partibus manifeſtat. Et licet nonnulli viri catholici ſacris literis eruditi, eidem Ludovico expoſueriut doctrinam illam hæreticam ipſosque velut hæreticos puniendos, periculoſumque ſibi fore dixerint tales ad familiaritatem ſuam admittere aut in terris ſuæ ditioni ſubditis ſuſtinere: ipſe tamen velut credens illorum hæreſes, ipſos in familiares ſuos retinuit, & adhuc cum eo erat Marſilius in Tridento prædictus, ipſosque erroneos manifeſtiſſimos & damnatos publicare permiſit: ex quibus ſe fautorem & defenſorem hæreticorum, immo credentem eorum hæreſes arguit vehementer. Adhuc diverſis ligatus excommunicationum ſententiis in locis etiam interdictis, divina facit nonnumquam contra rectorum & religioſorum voluntatem & beneplacitum celebrari, immo potius quantum in eo eſt, prophanari, illisque intereſſe non metuens alios ad celebrandum in locis interdictis excommunicatis & interdictis præſentibus, inducere ac compellere nos omittit. Rurſus ut ſe manifeſtaret evidentius canorum contemtorem, filio ſuo ſecundo genito quandam puellam nobilem eidem filio in gradu conſanguinitatis prohibito attinentem, contra interdicta canonum, in uxorem, quantum in eo fuit, dedit, dictumque matrimonium immo potius inceſtuoſam copulam inter eos ſolemniſari fecit in Eccleſia publice interdicto eccleſiaſtico ſuppoſita, diſpenſatione ſuper hoc non obtenta. Nos igitur in prædictis læſionem fidei ac injurias Chriſti, patrum quoque ſanctorum comtemtus & probra nec non & præſentium ſcandala, & varia poſterorum pericula attendentes, ac tantis malis occurrere cupientes ſalubriter, licet juſtitia exigente poſſemus ad ſententiam ſuper præmiſſis proferendam procedere contra ipſum cum adeo noſcantur quod nequeant tergiverſatione aliqua occultari: volentes

tamen

tamen adhuc de benignitate apoſtolica exſpectare, ſi dimiſſis præfatis erroribus ad ſinum ſanctæ matris Eccleſiæ & viam redire voluerit veritatis, de fratrum prædictorum conſilio, ipſum citamus, præſente hac multitudine fidelium, per hoc edictum publicum ut infra Kalendas Octobris proximas perſonaliter compareat coram nobis, ſuper præmiſſis facturus, quod rationis fuerit, & ſententiam auditurus: quem terminum eidem de prædictorum fratrum conſilio peremtorium aſſignamus. Prædicentes eidem quod ſive venerit, ſive non venerit, ad proferendum ſententiam & alias ſuper omnibus præmiſſis & ſingulis conjunctim vel diviſim absque citatione alia prout expedire viderimus & perſuadebit juſtitia, procedemus. Ut autem proceſſus noſter *& catera & ſupra in Bulla de Dat. V. Idus Julii*. Prædictum inſuper citandi modum eligendum decrevimus, cum, ut prædicitur ad dicti Ludovici præſentiam, propter viarum pericula & alia diſcrimina varia tutus minime pateret acceſſus. Volentes ac auctoritate apoſtolica & de poteſtatis plenitudine decernentes, ut perinde proceſſus noſter citationis hujusmodi eumdem Ludovicum apprehendat & arctet, ac ſi eidem inſinuatus perſonaliter & alia ſolennitas extitiſſet, conſtitutione quacumque per prædeceſſores noſtros, Romanos Pontifices in contrarium edita non obſtante. Datum Avenione III. nonas Aprilis Pontificatus noſtri anno undecimo.

XVI.

Bulla Pabſts Johannis XXII. worinn er Kayſer Ludovicum Bavarum ermahnet, die Lombardey zu verlaſſen/ de Anno 1327.

JOhannes epiſcopus ſervus ſervorum Dei. Ad futuram rei memoriam. Ad ſpeculatoris officium noſcitur pertinere, illis quos per iter devium currere conſpicit, ut greſſus ſuos attente conſiderent pedesque ſuos ab illo convertere nequaquam differant, nuntiare, illis quoque quibus per impios parari periculum percipit, tenetur illud pandere, ut providentiæ ſtudium ſibi contra illud valeant præcavere, & ut hoc vitare poſſint innocentes, debet ipſe etiam opportuna remedia adhibere. Cum igitur in notionem publicam per facti evidentiam ſit deductum, quod vir ille venumdatus, ut faciat malum, *Ludovicum* dicimus, qui dudum erat dux Bavariæ, & rex Romanorum in diſcordia dicebatur electus, quique ſuis exigentibus demeritis, utroque videlicet ducatu, & jure ſi quod ei ex electione hujusmodi acquiſitum fuerat eſt privatus, adeo ſit ambitionis igne ſuccenſus, quod vias non ceſſans quærere, per quas de facto ſaltem, cum de jure nequeat, ad imperialis poſſit conſcendere ſolium dignitatis, hæreticos de Mediolano & de Ferraria, aliosque rebelles Eccleſiæ ſanctæ Dei in partibus Italiæ conſtitutos, his diebus præteritis in Tridento ad ſuum conſilium convocavit: in quo ad noſtram & fidelium ſanctæ matris Eccleſiæ in partibus Italiæ, & præcipue cariſſimi in Chriſto filii noſtri R. regis Siciliæ illuſtris, & regni prædicti ad nos & Romanam eccleſiam jure directi dominii pertinentis, quodque a nobis & eadem eccleſia Romana in feudum rex idem obtinet & pro quo noſter & Eccleſiæ Romanæ vaſſallus exiſtit, turbationem & ſcandalum aſpirantes iniiſſe dicuntur conſilium peſſimum, & ordinata in eodem conſilio pactis & juramentis illicitis firmaviſſe, & ut conceptus ſuos iniquos poſſint in partu producere rebelles & hæretici ſupradicti jam ipſum Ludovicum, datum in ſenſum reprobum in Lombardiam ad ſui, ut ſperamus in Domino, confuſionem perpetuam deduxerunt, ut ſic mutuo ſe juvantes, rebelles ipſi ſub umbra culminis per eum indebite uſurpandi poſſint in ſuis rebellionibus & hæreſibus perſeverare libere, ac devotos Eccleſiæ de finibus illarum partium effugere, ipſeque Ludovicus illorum fultus potentia, nomen regium, quod uſurpat indebite, retinere valeat, ac nomen imperiale ſimiliter promtius uſurpare. Ad quæ exequenda ſua iniqua ſtudia congerunt, ac vires & potentias conglobare non ceſſant, non attendentes, quod exercituum Dominus reproborum novit infatuare conſilia, ac etiam diſſipare. Ut igitur in hac parte utcumque ſaltem partres noſtri officii exequamur præſente hac multitudine fidelium copioſa, *Ludovicum* ipſum ac rebelles & hæreticos ſupradictos, quorum converſionem & ſalutem paterno more deſiderantes appetimus, per hoc publicum commonemus edictum, & in Domino exhortamur, ut a tam periculoſo devio curent pedes ſuos retrahere ac in hac valle miſeriæ ſic ipſos in viam veritatis & pacis convertere ſtudeant, quod poſt hujus vitæ tranſitum immarceſſibilis coronam gloriæ feliciter aſſequi mereantur. Et ut tam Ludovici & aliorum prædictorum perverſis conceptibus, tam gravibus malorum initiis, tantisve periculis acceleratis remediis obviemus, ne tam horrenda principia invaleſcant, ſed ſuo potius præfocentur in ortu, per noſtrum edictum publicum, præſente hac multitudine fidelium copioſa, eumdem *Ludovicum* monemus, eidem nihilominus diſtrictius injungentes ſub pœna anathematis & pœnis aliis a jure quomodocumque ſeu conſtitutionibus noſtris inflictis ſeu comminatis iis, qui titulum regium falſo temeritate propria auſi ſunt uſurpare, aut ſe adminiſtrationi imperii immiſcere, quæ ipſo vacante imperio ſicut & nunc vacat ad Romanam Eccleſiam noſcitur pertinere, ipſam Eccleſiam in eadem adminiſtratione auſu temerario perturbando, immo, quantum in eis eſt, ſpoliando, aut his qui hæreticis, aut Romanæ Eccleſiæ rebellibus præſumunt contra Eccleſiam impendere conſilium, auxilium, vel favorem, quosque infligunt jura iis, qui guerram movere præſumunt indebite pacemque gratam cunctis mortalibus perturbare, & quas imponunt pro maleficiis que conſueverunt ſubſequi ex prædictis, quas omnes & ſingulas præter mortis & mutilationis membrorum ſupplicium, ipſum ſi huic noſtræ monitioni præſumſerint temere non parere, incurrere volumus ipſo facto, quatenus infra duorum menſium ſpatium numerandorum a data præſentium, deponat nomen regium, ſeque regem Romanorum non intitulet ulterius, nec denominet, nec deſcribat, nec per alios faciat, quantum in eo fuerit intitulari titulo vel etiam nominari, ac ſigillum curet abjicere, ubi talis titulus eſt deſcriptus, ipſum nequaquam ulterius nec ſimile reſumturus, nec adminiſtrationi ejusdem regni ſeu imperii & jurium eorumdem nullo modo ſe immiſceat: privilegia, immunitates feuda, bona vel jura quæcumque in eisdem regno vel imperio aut eorum Parte aliqua concedendo vel tanquam rex Romanorum, vel imperator quicquam tentet agere, cum jus hoc ſibi non competat faciendi; neque dominium, vel ſubjectionem aliquam in quascumque perſonas ſingulares, aut terras ipſarum, vel poteſtariam, ſeu quamcumque rectoriam, ſeu officiam, quocumque nomine cenſeantur, in civitate aliqua, vel quovis loco alio, maxime in urbe Romæ, ſeu in ipſo regno Siciliæ, vel terris aliis Romanæ Eccleſiæ ſubditis, aut alicujus partis Italiæ, vel cum hæreticis & Eccleſiæ rebellibus prædictis, aſſumere non attentet. Inſuper contra eccleſiam ſocietatem ſive aliquam confœderationem non contrahat, vel obſervet qualitercumque contractam: eidem ſub iisdem pœnis nihilominus injungentes, ut infra duorum menſium ſpatium a data præſentium numerandum, de tota Italia exeat, nequaquam ulterius quousque ad obedientiam & gratiam Eccleſiæ Romanæ redierit reverſurus, quodque ſub titulo regio vel imperiali nequaquam præſumat aliquem, vel aliquas ad partes aliquas præſertim Italiæ deſtinare. Univerſis quoque patriarchis, archiepiſcopis, epiſcopis ac aliis perſonis eccleſiaſticis quibuscumque, ſub virtute obedientiæ & pœnis ſuſpenſionis ab officio & beneficio, quam eas incurrere volumus ipſo facto, niſi infra ſcriptæ inhibitioni noſtræ efficaciter ſtuduerint obedire: nec non omnibus & ſingulis civitatibus, communitatibus & univerſitatibus ac perſonis aliis ſingularibus quibuscumque, cujuscumque conditionis aut ſtatus exiſtant, etiamſi imperiali ſeu regali, vel alia quacumque dignitate præfulgeant & ſpecialiter hæreticis & rebellibus ſupradictis in virtute ſanctæ obedientiæ, & ſub pœnis excommunicationis in perſonas & interdicti in terras eorum quas ipſos incurrere voluimus ipſo facto, ſi noſtris renuerint obedire monitionibus & mandatis, nec non privationis privilegiorum quorumcumque apoſtolicorum & imperialium ac feudorum, quæ ab eccleſiæ vel imperio obtinet, inhibemus, ne Ludovico ipſi in præmiſſis pareant, faveant vel intendant eidem circa regni ſeu imperii regimen vel adminiſtrationem eorum contingentia, favendo, vel etiam aſſiſtendo privilegia immunitates, feuda, vel jura quæcumque in eisdem regno vel imperio ab eodem recipiendo dominium vel ſubjectionem aliquam tam regi ſeu in regem Romanorum electo, vel imperatori recognoſcendo vel imponendo, terras, poteſtarias, rectorias, ſeu alia officia quocumque cenſeantur nomine in civitate aliqua vel quovis loco alio, maxime in urbe Romæ ſeu in regno Siciliæ, vel terris aliis Romanæ Eccleſiæ ſubditis aut alicujus partis Italiæ ſupradictis, ab ipſo vel ſub ejus nomine recipiendo, vel etiam exercendo, ſocietatem quoque, ſeu confederationem aliquam cum eo contra Eccleſiam nequaquam contrahant vel obſervent nec conſentiant contrahendæ, nec retinendo ipſum ſeu fovendo quomodocumque vel qualitercumque in Italia eidem faveant, aſſiſtant, aut præſtent auxilium cum armis vel ſine armis, conſilium vel favorem publice vel occulte. A quibus quidem excommunicationis & interdicti ſententiis nullus, niſi dumtaxat Romanus Pontifex præterquam in mortis articulo, prætextu cujusvis auctoritatis ſeu privilegii, generaliter ſeu ſpecialiter, ſub quavis forma verborum conceſſa eis, abſolvere valeant, vel etiam liberare. Quod ſi forte aliquem vel aliquos de prædictis in dictæ mortis articulo abſolvi contingeret, niſi ſanitate recepta ſedi apoſtolicæ quamprimum commode potuerint ſe præſentent, ſatisfacturi de præmiſſis juxta Mandatum Romani pontificis in prædictam relabantur excommunicationis ſententiam ipſo facto: aperte nihilominus prædicentes, quod contra præla-

prælatos & perſonas Eccleſiaſticas alias ſupradictas ad depoſitionem, privationem & inhabilitationem prælationum, dignitatum, officiorum, & beneficiorum ſuorum eccleſiaſticorum quorumcunque: contra civitates vero, communitates, univerſitates, collegia, caſtra, loca, ſeu villas, & perſonas ſingulares quascunque cujusque præeminentiæ, dignitatis, ſtatus, vel conditionis extiterint, etiamſi imperiali, regali, vel alia dignitate quacunque præfulgeant, quæ contra inhibitionem, monitionem, aut mandata noſtra hujusmodi directe, vel indirecte, publice vel occulte præſumſerint temere aliquid attentare, ad privationem privilegiorum quorumcunque apoſtolicorum & imperialium ac feudorum, quæ a Romana vel aliis Eccleſiis ſeu imperio quomodolibet obtinerent, & alios procedere conjunctim vel diviſim intendimus absque citatione alia, prout facti qualitas exiget, ſicut & quando viderimus expedire. Non obſtante ſi prædictis aut LUDOVICO præfato, ſeu quibusvis aliis per literas apoſtolicas foret ſub quacunque forma verborum, vel expreſſione conceſſum, vel concederetur inpoſterum, quod excommunicari, ſuſpendi, vel eorum terræ ſeu loca interdici non poſſint per literas ſedis ejusdem, non facientes plenam & expreſſam ac de verbo ad verbum de indulto hujusmodi mentionem, & quibusvis aliis privilegiis, conſtitutionibus ſeu indultis, quod contra proceſſum noſtrum hujusmodi eis vel eorum alicui nolumus ſuffragari, ſed ipſa quoad hæc viribus volumus penitus vacuari. Ceterum colligationes, confœderationes, pactiones, ſocietates & ligas contra præmiſſa, vel præmiſſorum aliqua factas, vel initas, inter quoscunque ſub quacumque forma vel expreſſione verborum, etiamſi pœnarum adjectione, juramentorum præſtatione, vel quocunque firmitate vallatæ fuerint, utpote in divinæ majeſtatis offenſam & contra jura & honorem ſanctæ matris Eccleſiæ, ac in damnum ac præjudicium reipublicæ & periculum animarum præſumtas, decernimus caſſas, nullas, irritas & inanes, ac nullius exiſtere firmitatis, & eas quatenus proceſſere de facto revocamus, caſſamus, irritamus, diſſolvimus & omnino viribus vacuamus. Juramenta quoque ſuper hoc præſtita de apoſtolicæ poteſtatis plenitudine relaxamus. Omnes & ſingulos, qui confœderationes, pactiones, & ſocietates hujusmodi cum dicto Ludovico contra proceſſus hujusmodi poſt dictum terminum præſumſerint obſervare, prædictas excommunicationis ac alias pœnas & ſententias incurrere volumus ipſo facto. Et ut proceſſus noſter hujusmodi ad ejusdem Ludovici, & aliorum prædictorum, ceterorumque quorum intereſt, vel intereſſe poteſt, communem notitiam deducatur, cartas ſive membranas proceſſum continentes eundem in portis Avenionenſis Eccleſiæ appendi vel affigi faciemus, quæ proceſſum ipſum ſuo quaſi ſonoro præconio & patulo indicio publicabunt, ut prædictus Ludovicus & alii quos ipſe proceſſus contingit, nullam poſſint excuſationem prætendere, quod ad eos non pervenerit, vel quod ignorarint eundem, cum non ſit veriſimile remanere quoad ipſos incognitum vel occultum, quod tam patenter omnibus publicatur. Volumus autem & apoſtolica auctoritate decernimus, quod dictus proceſſus præfatum Ludovicum & alios ſupradictos apprehendat & arctet, ac ſi eisdem perſonaliter publicatus & inſinuatus ſolenniter extitiſſet. Conſtitutione quacunque per prædeceſſores noſtros Romanos pontifices in contrarium edita non obſtante, cum ad ejusdem Ludovici præſentiam pro eodem proceſſu publicando & inſinuando ſecurus acceſſus non pateat, nec poſſit commode ſingulorum quos tangit auribus inculcari. Datum Avenione V. Idus Apr. Pontificatus noſtri anno undecimo.

XVII.

Bulla Pabſts Johannis XXII. worinn er Kayſer Ludovicum Bavarum ſeiner Bayriſchen Lande verluſtig und ihn vor einen Patron der Ketzer erkläret, auch denſelben zur Verantwortung vor ſich nach Avignon citiret, de Anno 1327.

JOhannes epiſcopus ſervus ſervorum Dei ad perpetuam rei memoriam Divinus exemplis informamur ut perverſorum continuata nequitia pœnas pœnis curemus adjicere, ut ſic ſaltem ipſos a ſuæ veſaniæ auſibus & proterva contumacia retrahere ſatagamus. Hæc utique utilitas publica poſtulat, cujus intereſſe noſcitur, ne per impunitatem exceſſuum ad ſimilia invitentur aliqui, ac per eamdem fiant, qui nequam fuerunt nequiores. Sane dudum ad noſtri apoſtolatus auditum fama ſeu potius infamia divulgante perducto quod Ludovico de Bavaria qui in Regem Romanorum ab una parte principum ad quos dicti Regis electio pertinet, in diſcordia dicebatur electus, ejus electione a nobis ad quem electionis hujusmodi ac perſonæ electi examinatio, approbatio & admiſſio, repulſio quoque & reprobatio noſcitur pertinere, nequaquam admiſſa nec ejus approbata perſona, non quærens ut deberet, per oſtium ad hujusmodi regni ſeu imperii conſcendere dignitatis faſtigium

gium ſed potius aliunde nomen ſibi & titulum regium in noſtrum & eccleſiæ Romanæ contemtum & præjudicium, temere uſurpavit adminiſtrationi jurium regni & imperii prædictorum ſe ingerere, in gravem Dei offenſam ac manifeſtam injuriam ſanctæ Romanæ Eccleſiæ, matris ſuæ, ad quam ejusdem imperii regimen vacationis ejusdem tempore, ſicut & tunc vacabat, & impræſentiarum vacat pertinere dinoſcitur, nec non & plurimorum ſcandalum, turbationem & læſionem reipublicæ, ac ſuæ detrimentum animæ ſe præſumſerat indebitæ immiſcere, exigendo & recipiendo ſub præfato titulo regio fidelitatis in Alamanniæ & nonnullis Italiæ partibus, tam a perſonis Eccleſiaſticis, quam ſæcularibus vaſallis imperii, per ſe & alios juramenta ac de dignitatibus, honoribus, & officiis ad ejusdem Romani regni ſui imperii diſpoſitionem ſpectantibus, pro ſuo libito diſponendo, ſicut patet de Marchionatu Brandeburgenſi, quem ſuo primogenito de facto offerre præſumſit nec non & alia plurima exercendo quæ ad ejusdem Romani regni & imperii non eſt dubium pertinere. Et inſuper intellecto quod idem Ludovicus Galeatio de Vicecomitibus de Mediolano & ejus fratribus de crimine hæreſis a ſuis competentibus judicibus exigente juſtitia; per diffinitivam ſententiam condemnatis, nec non & nonnullis aliis Eccleſiæ Romanæ rebellibus ſe fautorem & defenſorem contra dictam Eccleſiam exhibebat. Nos tam temerariis auſibus obviare, dictumque Ludovicum a tam periculoſo erroris devio ad veritatis callem reducere cupientes, conſiderantesque, quod ad ejus præſentiam ad ſibi proponendum præſentialiter per quæ poſſet & deberet a prædictis retrahi, nequaquam tutus patebat acceſſus quodque circa præmiſſa formidabatur probabiliter fore in mora periculum & damnum diſſimulatio allaturæ ad providendum & obviandum malis hujusmodi, de fratrum noſtrorum conſilio & ex certa ſcientia ac de apoſtolicæ plenitudine poteſtatis, præfatum Ludovicum, præſente fidelium multitudine copioſa monuimus eidem ſub virtute ſanctæ obedientiæ ac excommunicationis pœna quam ipſum, niſi cum effectu hujusmodi monitioni noſtræ pareret, incurrere voluimus ipſo facto eidem auctoritate apoſtolica nihilominus injungentes, ut infra trium menſium ſpatium a die monitionis hujusmodi computandum quos ei de eorundem fratrum conſilio pro peremtorio termino duximus aſſignandos ab adminiſtratione, fautoria & defenſione prorſus deſiſteret ſupradictis adminiſtrationem ipſam per ſe vel alium nequaquam reſumturus ulterius, niſi tunc demum cum etſi electionem ejus, quæ de ipſo celebrata dicebatur, & perſona ejusdem per ſedem apoſtolicam approbari contingeret & admitti, quodque geſta per eum ſub prædicto regio titulo in præmiſſis quatenus de facto proceſſerant, cum non tenerent de jure velut ab ipſo cui jus faciendi minime competebat, nec competere poterat attentata curaret infra prædictum terminum quantum pateretur poſſibilitas realiter revocare eidem apertius intimantes quod ſi in præmiſſis per eam infra præfatum terminum exequendis foret negligens vel remiſſus nos contra ipſum ad publicationem pœnarum, in quas propter præmiſſos notorios exceſſus inciderat, vel infra præfatum incideret terminum & alias procederemus quantum ſuaderet juſtitia, ejus abſentia non obſtante. Qua dilatione pendente Albertus de Siratzburch tunc magnus præceptor ordinis Hoſpitalis S. Johannis Jeroſolimitani per Alamanniam, nec non dilecti filii magiſter Erneſtus de Sebech, Archidiaconus Herbipolenſis ac Henricus de Throno, canonicus Pragenſis ejusdem Ludovici Procuratores, procuratorio nomine coram nobis & fratribus noſtris comparere curarunt, fidem de ſuo procuratorio facientes per quasdam patentes literas ipſius Ludovici ut aſſerebant & prima facie apparebat communitas ſigillo. In cujus quidem ſigilli circumferentiis erat ſcriptum Ludovicus Dei gratia Romanorum Rex ſemper Auguſtus: & conſequenter procuratores ipſi nobis & fratribus noſtris conſtitutis in conſiſtorio ſupplicarunt per nos dicto eorum Domino ſex menſium ſuper prædictis terminum indulgeri. Nos vero ſuper hac cum eisdem fratribus diligenti deliberatione præhabita, & de conſilio eorundem eisdem procuratoribus duximus taliter proloquendum. Attendentes & ad memoriam reducentes devotionem quam præfatus Ludovicus per alios nuncios ſuos ad præſentiam noſtram hactenus deſtinatos ejus literas de credentia deferentes ad nos & ſæpe fatam Romanam Eccleſiam ſe gerere aſſerebat, quodque inter alia nobis obtulerat per nonnullos ex nunciis ſupradictis ſeparatum in Eccleſiæ & noſtrum obſequium contra rebelles ipſius Eccleſiæ ad partes accedere Lombardiæ, mirabamurque plurimum quomodo ſe ſubito nulla per nos ſibi data occaſione vel cauſa eſſet in virum alterum transmutatus, cum ipſe in contemtum noſtrum & magnam injuriam ſanctæ matris Eccleſiæ ſe regem intitularet Romanorum quia de electo in diſcordia in Romanorum Regem, ſicut ipſe dicebatur fuiſſe a nullo foret in dubium revocandum quod ante approbationem ſeu admiſſionem electionis ſuæ per

ſedem apoſtolicam habitam non debeat tali nomine vel titulo nuncupari quod utique dudum cum de intitulatione duorum electorum in Reges Romanorum controverſia incidiſſet, per ſedem eamdem auditis allegationibus partium & deliberatione cum tunc ſanctæ Romanæ Eccleſiæ cardinalibus præhabita diligenti, decretum extiterit regem illorum neutrum; quousque alterutrius electio admiſſa exiſteret, appellandum. Quodque Ludovicus prædicto Ludovico de Vice-comitibus ejusque fratribus de Mediolano aliisque hæreticis & rebellibus dictæ Eccleſiæ ſuperius nominatis hactenus contra præfatam Eccleſiam fuerat & alia contra ipſam Eccleſiam commiſerat ſuperius expreſſata, adminiſtrationi vero imperii ſe indebite præſumſerat immiſcere homagia tam in Alemania, quam in Italia a Vaſallis imperii recipiendo temere & alia indebite attentando, cum tamen imperio vacante prædicto prout tunc vacabat & adhuc vacare dinoſcitur, ad ſedem hujusmodi adminiſtratio pertineat memoratam, quo jure prædeceſſores noſtri fuerant ſicut exempla ſequentia manifeſtant. Felicis namque recordationis Clemens Papa IV. prædeceſſor noſter cum ſuo tempore duo exiſterent in reges Romanos electi claræ memoriæ Carolum regem Siciliæ imperii vicarium conſtituit generalem, qui prædictum officium exercuerat diligenter. Similiter piæ memoriæ Clemens Papa V. prædeceſſor noſter in provinciis Lombardiæ & Tuſciæ cariſſimum in Chriſto filium noſtrum Robertum, Regem Siciliæ illuſtrem vicarium ordinarat, cujus poſſeſſione vel quaſi præfatus Ludovicus quantum in eo erat nos conabatur & dictam Eccleſiam indebite ſpoliare. Si igitur prædicta nec non & verba in dictis litera & ſupplicatione ipſorum poſita, quæ magis erant ad turbationem irritantia, quam ad manſuetudinem inductiva vellemus attendere diligenter ejus nuntius reſponſum aliquod non daremus ſed memores devotionis præteritæ Ludovici prædicti eisdem procuratoribus & nuntiis de dictorum fratrum conſilio breviter duximus reſpondendum, quod cum Proceſſus noſter prædictus contra dictum Ludovicum rite factus exiſteret & ſuper notorio habitus, terminum quem competentem continet, infra quem ad ejus deduci niſi per ipſum ſtetit, notitiam potuerit, ac a præſumtis per eum temere etiam reſilire ipſaque quantum erat ſibi poſſibile revocare, quorum neutrum conſtet ipſum per exhibita compleviſſe, circa edictum prædictum non intendebamus aliquid innovare, ipſum tollendo vel ſuſpendendo, vel quoad impediendum effectum ſententiarum in eo latarum terminum dilationem vel prorogationem aliquam concedendo, immo volebamus eum, quoad omnia contenta in ipſo & ipſorum effectu in ſuo pleno vigore atque robore permanere. Verum quia in dicto proceſſu nos eidem aperte duximus intimandum quod ſi in præmiſſis in dicto proceſſu contentis per omnia infra præfixum ſibi ad hoc terminum exequendis, foret negligens, vel remiſſus nos contra ipſum ad publicationem pœnarum, in quas propter præmiſſos exceſſus notorios inciderat vel incideret in futurum & alias quantum ſuaderet juſtitia procederemus, ejus abſentia non obſtante intendebamus usque ad duos menſes a die reſponſionis prædictæ computandos a publicatione pœnarum & proceſſibus hujusmodi, ac ab aggravatione ſuperſedere proceſſus ejusdem infra quos infra quos certificari poſſemus quid per eundem circa præmiſſa exiſteret reformatum. Quam quidem dilationem dicti procuratores & nuncii Ludovici prædicti cum gratiarum actionibus acceptarunt. Et ut eadem reſponſio non ſolum ad ipſius Ludovici ſed ad omnium communem notitiam perveniret litteras noſtras bulla noſtra munitas reſponſionem continentes eamdem in Eccleſiæ Romanæ oſtiis appendi fecimus & affigi. Et licet infra duos menſes prædictos Ludovicus præfatus per ſe nequaquam comparuerit coram nobis, nec aliquis alius pro eodem, nec poſtea diutius expectatus: propter quod evidens ejusdem Ludovici in non comparendo contemtus & inobedientia pertinax in non parendo noſtris monitionibus & mandatis, ac ſcandala & pericula plurima, quæ præmiſſorum impunitas & dilata juſtitia probabiliter minabantur, ſuper præmiſſis exigerent contra eundem, de remedio celeri mediante juſtitia, provideri. Nos tamen adhuc experiri volentes utrum per viam manſuetudinis ipſum poſſemus a tam periculoſo devio revocare, a publicatione ſeu impoſitione pœnarum quibus ſe propterea obnoxium fecerat, præterquam excommunicationis ſententiæ per nos in eum, niſi noſtris pareret monitionibus ut præmittitur, promulgatæ duximus abſtinendum. Quam quidem excommunicationis ſententiam eumdem Ludovicum de eorumdem fratrum conſilio, aſtante multitudine copioſa fidelium declaravimus incurriſſe, & nihilominus cum prædictam excommunicationis pœnam non ſufficere videremus, ipſum per adjectionem pœnarum aliarum a tam pernicioſo devio revocare volentes dicta die de fratrum eorumdem conſilio ipſum Ludovicum per noſtrum edictum publicum ſolenniter monuimus & auctoritate prædicta ſibi ſub pœna privationis omnis

omnis juris, ſi quod ei ex ſua electione prædicta, ad dicta regnum & imperium competebat, quam ſi monitioni & mandato hujusmodi efficaciter non pareret, eum incurrere voluimus ipſo facto eidem diſtrictius duximus injungendum, ut infra trium menſium ſpatium a dicta die in antea computandum ab intitulatione & denominatione regali hujusmodi per eum indebite uſurpatis & adminiſtratione regni & imperii prædictorum, ac rerum & jurium eorumdem penitus abſtineret ſe Regem Romanorum, non intitulando nec denominando, nec deſcribendo ulterius nec per ſe, nec per alios, quantum in eo foret tali in eo foret tali intitulari, vel deſcribi titulo ſeu nomine, faciendo denominationem & intitulationem prædictas & adminiſtrationem prædictam non uſurpaturus ulterius niſi ſi & quando electionem prædictam & perſonam ipſius per eamdem ſedem approbari contingeret & admitti & fautoria quoque & defenſione tam dictorum hæreticorum Mediolanenſium, quam Ferrarienſium, videlicet Raynaldi & Opizonis olim Marchionum Eſtenſium de hæreſi ſimiliter damnatorum rebellium Dei & eccleſiæ ſupra dictæ abſtineret omnino nec non & fidelitati & homagio, quæ ratione civitatis Ferrarienſis ad plenum jus proprietatem Romanæ Eccleſiæ pertinentis præſumſerat, de facto recipere ab eisdem prorſus renuntiaret & publice ac a ſe illa abjiceret quaſi ſibi nunquam præſtita extitiſſent, nec ratione illorum in civitate prædicta ejusque diſtrictu vel civibus ac diſtrictualibus eorumdem, aliquid ſibi juris præſumeret uſurpare, ſed potius prædicta omnia uſurpata, præſumta, & per ipſum ſub denominatione & intitulatione prædictis, ſeu colore vel occaſione ipſorum quomodolibet attentata, curaret infra dictum terminum prout ſibi foret poſſibile ſolenniter ac publice revocare ac parere prædictis noſtris monitionibus & mandatis ac ad ejusdem Eccleſiæ redire gremium de offenſionibus & injuriis ſupradictis ſatisfactionem debitam impenſurus nosque de his omnibus infra prædictum terminum per litteras authenticas vel inſtrumenta publica curaret certiores reddere. Et nihilominus infra eumdem terminum per ſe coram nobis vel procuratorem ſeu procuratores idoneos compareat ſuper prædictis exceſſibus, offenſionibus, & injuriis ac ſuper pœna privationis juris, ſi quod ſibi competebat vel competierat ad regnum ſeu imperium ſupradicta declaranda ſeu etiam infligenda nec non & ſuper pœnis aliis quibus exceſſus, inobedientia & comtemtus prædicti obnoxium ipſum reddiderant, diffinitivam ſententiam & noſtrum beneplacitum, quantum noſtrum pateretur officium, auditurus & aliud facturus & recepturus quod juſtitia ſvaderet. Quem quidem terminum eidem de dictorum fratrum conſilio ad præmiſſa & præmiſſorum ſingula peremtorium eſſe voluimus, & eumdem ſibi pro peremtorio duximus aſſignandum eidem apertius prædicentes, nos ad præmiſſa conjunctim vel diviſim ſi nec veniret, nec mitteret prout videremus expediens, ejusdem non obſtante abſentia, proceſſuros. Et ut præfati proceſſus noſtri ad ejusdem Ludovici & aliorum quorum intererat communem notitiam devenirent, cartas ſive membranas proceſſus continentes eosdem in Avenionenſis Eccleſiæ oſtiis appendi fecimus ſeu affigi, quæ ipſos proceſſus ſuo quaſi ſonoro præconio & patulo indicio publicarent, ut prædictus Ludovicus & alii quos proceſſus ipſi contingebant nullam poſſent excuſationem prætendere, quod ad eos minime perveniſſent, vel quod ignoraſſent eosdem cum non eſſet veriſimile, quoad ipſos remanere incognitum vel occultum, quod tam patenter eſſet omnibus publicatum. Eosdem quoque faciendo proceſſus decrevimus auctoritate apoſtolica, quod ipſi proceſſus præfatum Ludovicum & alios ſupradictos apprehenderent & arctarent ac ſi eisdem perſonaliter publicati & inſinuati ſolenniter extitiſſent, conſtitutione quacumque apoſtolica in contrarium edita non obſtante cum ad ejusdem Ludovici præſentiam pro ipſis proceſſibus publicandis & inſinuandis eisdem ſecurus non pateret acceſſus nec poſſent commode ſingulorum quos tangebant auribus inculcari. Verum quia infra præfatum trium menſium ſpatium eidem Ludovico ad deponendum titulum regium & faciendum alia ſupradicta per nos peremtorium aſſignatum idem Ludovicus nec per ſe comparuerit, nec alius pro eodem, neque prædicta impleverit infra prædictum terminum, cum nec ea curaverit adimplere, ſed illis potius pejora ſtuduerit cumulare, nec nos per authenticas literas vel inſtrumenta publica reddiderit certiores, licet tunc merito potuiſſemus contra ipſum procedere ejus perpetua contumacia exigente, de benignitate tamen ſedis apoſtolicæ ac de fratrum prædictorum conſilio usque ad diem V. videlicet Idus Julii Pontificatus noſtri anno octavo hora conſiſtorii duximus exſpectandum. Cumque nec infra prædictum terminum nec poſt usque ad dictam diem & hora conſiſtorii de clementia ſedis apoſtolicæ expectatus comparuiſſet ipſe nec alius pro eodem, nec tunc etiam compareret de fratrum eorumdem conſilio eumdem Ludovicum reputavimus & de-

claravimus merito contumacem ejusque contumacia tam in non comparendo, quam in non acquieſcendo noſtris ſuperius expreſſatis ſalutaribus monitis & mandatis, contumaciam auctamque conſiderantes attente ne deinceps plures traheret in ſui erroris devium, ad quod ſua tota ferri videbatur intentio & ne de tanta gloriaretur contumacia ſi juſtitia ulterius differretur omnino nos tam temerariis auſibus, tam periculoſis exceſſibus tamque obſtinatæ malitiæ Ludovici præfati otius cupientes occurrere; ne ſero medicina ipſis procedentibus ulterius pararetur attendentes quod ad exceſſus hujusmodi perpetrandos gloria tituli regii quem ſibi temere uſurparat incentivum tribuebat eidem ac in ipſis perſeverandi fundamentum periculoſe nimium miniſtrabat: hanc ad Dei honorem & ſanctæ Romanæ Eccleſiæ ac totius catholici populi quietam pacem, ejusdemque Ludovici ſalutem prout exigebat juſtitia amputare volentes de fratrum ipſorum conſilio memoratum Ludovicum, qui propter exceſſus notorios contemtus quoque ac ſuperadditas obſtinatas contumacias ſupradictas, tam in non comparendo ſibi præfixis terminis, quam in non parendo noſtris ſalutaribus præceptis & monitis ſupradictis, regno & imperio prædictis reddidit multipliciter ſe indignum, quique propter ſuam protervam ambitionem & ſuperbam proterviam a Deo ne regnaret vel imperaret erat abjectus ipſum Ludovicum omni jure, ſi quod ſibi ex electione ſua prædicta competeret ſeu competiiſſe poterat a Domino privatum denuntiavimus & oſtendimus nosque ipſum jure præfato ſententiando privatum declaravimus & privavimus: nihilominus ad cautelam de benignitate ſedis apoſtolicæ & eorundem fratrum concilio ſuperſedentes pro tunc a pœnis aliis quibus exceſſus prædicti reddiderunt ipſum obnoxium, cum ad illas infligendas vel declarandas inflictas potuiſſemus procedere juxta tenorem noſtrorum proceſſuum, juſtitia exigente reſervantes nobis procedendi ad pœnas ipſas infligendas, ſeu inflictas declarandas conjunctim vel diviſim; prout negotii qualitas exegerit ejusdemque Ludovici obedientia, vel inobedientia ſvaderet, & expediens videremus plenariam poteſtatem. Et quia ſi deinceps idem Ludovicus ſe regem Romanorum ſeu electum intitulare præſumeret ſeu adminiſtrationi regni vel imperii ſe ingerere attentaret ejus exceſſus & contumacia graviores exiſterent, quam ante noſtram ſententiam extitiſſent. Idcirco præſente multitudine fidelium copioſa, Ludovicum præfatum per noſtrum edictum publicum monuimus, eidem nihilominus auctoritate apoſtolica diſtrictius injungentes ſub pœnis excommunicationis ac privationis feudorum, quæ ab Eccleſia Romana vel aliis ſeu imperio obtinebat, nec non & privilegiorum quorumcunque a ſede apoſtolica vel Romanis imperatoribus eidem vel ſuis prædeceſſoribus, quatenus ejus commodum tangerent quomodolibet conceſſorum ne deinceps ſe Regem Romanorum vel electum intitulare præſumeret, nec adminiſtrationi regni ſui vel Imperii ſe immiſceret ſeu ingereret quoquo modo, a fautoria quoque prædicta deſiſteret realiter, nec eam ulterius reaſſumeret, ac quæ gerebat vel geſſerat ſub colore prædicti tituli regii temere uſurpati revocaret, quantum eſſet ſibi poſſibile, cum de jure non tenuiſſent velut attentata ab illo, cui jus non competierat faciendi, quæ & nos quatenus de facto proceſſerant caſſa; nulla & irrita nuntiantes, ea nihilominus caſſamus, annullamus & irritamus ac caſſa nulla & irrita duximus relaxanda. Quas pœnas & earum quamlibet ipſum incurrere voluimus ipſo facto, ſi præmiſſa contemnet contumaciter adimplere ipſumque nihilominus citavimus per noſtrum edictum publicum, ut Kal. Octobris tunc venturi proximo, vel ſequenti die non feriata, ſi dies Kalendarum ipſarum exiſteret feriata, quam ſibi peremtoriam de eorumdem fratrum conſilio aſſignavimus per ſe vel per procuratorem compareret idoneum coram nobis, ſuper pœnis aliis, quibus exceſſus prædicti reddebant ipſum obnoxium auditurus ſententiam & facturus alias quod juſtitia ſuaderet: prædicentes eidem, quod ſive veniret, aut mitteret, vel non veniret nec mitteret nos ad prædictam ſententiam conjunctim vel diviſim absque citatione procederemus alias prout expedire videremus in eodem proceſſu, adjicientes expreſſe quod licet ex præſumtuoſis & indebitis uſurpationibus, injuriis, inobedientiis, culpis & exceſſibus prædicti Ludovici quadam neceſſitate compulſi fuiſſemus procedere taliter contra eum nequaquam noſtræ intentionis ſeu propoſiti exiſtebat, juri principum eccleſiaſticorum & ſæcularium ad quos electio Romanorum regis in futurum in imperatorem promovendi noſcebatur ſpectare per proceſſus noſtros ſeu aliqua contenta in eis in aliquo derogare immo illud omnino illibatum eis volumus reſervari. Et ut proceſſus noſter, ac omnia & ſingula in eodem contenta ad præfati Ludovici & omnium aliorum quorum intereſſet communem deduceretur notitiam cartas ſive membranas proceſſum continentes eundem in Eccleſiæ Avenionenſis appendi vel affigi oſtiis ſeu ſuperliminaribus fecimus, quæ proceſſum ipſum

ipſum ſuo quaſi ſonoro præconio & patulo indicio publicarent, ut idem Ludovicus & alii quos proceſſus ipſe contingeret, nullam poſſent excuſationem prætendere, quod ad eos non perveniſſet vel quod ignoraſſent eumdem, cum non eſſet veriſimile quoad ipſos remanere incognitum vel occultum quod tam patenter omnibus exiſteret publicatum. Voluimus autem, & auctoritate apoſtolica decrevimus, quod proceſſus ipſe præfatum Ludovicum & alios quos tangere noſcebatur apprehenderet & arctaret ac ſi eisdem perſonaliter & ſingulariter publicatus & intimatus ſolemniter extitiſſet, conſtitutione quacumque per prædeceſſores noſtros, Romanos Pontifices in contrarium edita non obſtante. Et quia memoratus Ludovicus nec tantis nec talibus remediis acquieſcens a prædictis, videlicet uſu regalis tituli adminiſtrationis immixtione regni Romanorum & imperii fautoria hæreticorum de Mediolano Raynaldi & Opizonis dudum Marchionum Eſtenſium prædictorum, nec non & aliorum rebellium ſanctæ matris Eccleſiæ noluit abſtinere ſed ea contumacius proſequens & de ſui perverſi obſtinatione propoſiti glorians manifeſtiora circa præmiſſa exhibere non erubuit ſolito argumenta, ſicut convocatio prædictorum hæreticorum de Mediolano & de Ferraria & univerſaliter omnium rebellium Eccleſiæ in partibus Italiæ per ipſum facta noviſſime in Tridento tractatusque diutius habitus cum eisdem quomodo poſſet Lombardiam ingredi in dictorum hæreticorum & aliorum rebellium Eccleſiæ præſidium & tutelam ac ut regni & imperii adminiſtrationem poſſet exercere plenius, & devotos ſanctæ Eccleſiæ prægravare, immo exterminare liberius evidentius manifeſtant, nec non & quod divinis officiis audiendis, non absque contemtu clavium ſe ingerit, & in locis interdicto Eccleſiaſtico ſuppoſitis ſic ligatus aliosque ad non ſervandum Eccleſiaſticum interdictum velut in profundum malorum perductus inducere ac nonnunquam compellere non veretur, quotidie per amplius, in continuatione ſeu contumacia intumeſcens. Ne igitur ulterius glorietur vir tam reprobus ſuæ perverſitatis opera absque condignis ſaltem in partem meritorum ſtipendiis præteriri: nos propter ejusdem Ludovici exceſſus deteſtabiles & culpas horrendas injuſtitias & injurias tanto continuatas & auctas tempore cum præmiſſa ſint adeo notoria, quod nequeant aliqua tergiverſatione celari, præſente hac multitudine copioſa fidelium, contra eum cogente conſcientia & juſtitia exigente de fratrum noſtrorum conſilio procedentes ipſumque reputantes & declarantes merito contumacem denunciamus & declaramus ipſum Ludovicum privatum feudis omnibus, quæ a Romana Eccleſia vel Eccleſiis aliis ſeu ab imperio obtinebat & ſpecialiter Ducatu Bavariæ, & omni jure, quod in eodem ducatu, ſeu ejus continuatione vel cauſa ſibi competebat ſeu competere poterat quoquomodo exponendis vel concedendis catholicis, ſi prout & quando ac quibus vel de quibus ſedes apoſtolica duxerit ordinandum principalis domini jure ſalvo, nec non & omnibus privilegiis apoſtolicis & imperialibus ſibi ſeu ejus prædeceſſoribus indultis, quatenus ipſum contingere poterant, vel quomodolibet contingebant ipſumque privamus omnibus & ſingulis ſupradictis vaſallos quoque ipſius a juramento fidelitatis & quolibet fidelitatis vinculo & homagio expreſſius nuntiantes eos abſolutos. Et quia excommunicatus pro fautoria hæreticorum excommunicationis ſententiam ſuſtinuit per biennium & ultra animo indurato, idcirco declaramus præfatum Ludovicum fore manifeſtum hæreticorum fautorem, ipſumque pœnas omnes a canonibus inflictas talibus incurriſſe. Rurſus eumdem Ludovicum per præſens edictum publicum monemus tam ſub excommunicationis, quam aliis ſpiritualibus & temporalibus pœnis, contra fautores & defenſores hæreticorum per ſacros canones impoſitis & inflictis, quas ipſum niſi monitioni noſtræ hujusmodi paruerit cum effectu, incurrere voluimus ipſo facto, ut a fautoria, defenſione & adhæſione dictorum hæreticorum, eorumque fautorum, ſequacium & valitorum deſiſtat penitus, eis, vel eorum aliquibus de cetero quamdiu in ſua perfidia & extra gratiam prædictæ ſedis & communionem fidelium perſtiterint nullatenus adhæſurus nec eos defenſurus vel eisdem præſticturus per ſe vel per alium ſeu alios directe vel indirecte, publice vel occulte auxilium conſilium vel favorem, nec ſe regem Romanorum ſeu ducem Bavariæ intitulet vel appellet, nec ſe intitulari faciat vel etiam appellari ab adminiſtratione quoque regni vel imperii Romani & ducatus Bavariæ, ac rerum & jurium abſtineat eorumdem, illa ulterius nullatenus reſumturus. Et nihilominus ipſum per idem edictum de dictorum fratrum conſilio citamus peremtorie ut infra Kalendas Octobris proxime futuras, quem terminum ſibi pro peremtorio aſſignamus, Apoſtolico conſpectui ſe præſentet, ſuper pœnis aliis quibus exceſſus omnes prædicti eundem obnoxium reddiderunt, ſententiam auditurus, ac facturus & recepturus quod juſtitia ſuadebit: expreſſius intimantes eidem quod ſive infra prædi-

prædictum terminum comparuerit ſive non nos ſuper prædictis quæ adeo notoria ſunt, quod non poſſunt aliqua tergiverſatione celari, ſicut ſuadebit juſtitia & expedire videbimus, procedemus ejus abſentia non obſtante. Præterea univerſis Chriſti fidelibus cujuscunque conditionis, præeminentiæ dignitatis aut ſtatus exiſtant, etiamſi dignitate patriarchali, pontificali, aut alia ſuperiori, vel inferiori, ſeu etiam regali præmineant, nec non & aliis quibuscunque perſonis eccleſiaſticis, ſæcularibus & regularibus cujuscumque religionis ſeu ordinis, ducibus quoque, Marchionibus, comitibus, baronibus ac univerſitatibus, & communitatibus civitatum caſtrorum, villarum & aliorum locorum quorumlibet inhibemus & mandamus expreſſe, ne præfato Ludovico ſuper iis quæ ad adminiſtrationem regni vel imperii ſeu ducatus prædictorum pertinent quoquo modo, aſſiſtant pareant ſeu intendant, aut præſtent eidem per ſe vel per alium ſeu alios auxilium, conſilium, vel favorem; nec ſibi, tamquam regi ſeu duci Bavariæ pareant in aliquo, ſeu intendant quacumque occaſione vel cauſa, etiam prætextu homagii aut fidelitatis, vel cujuslibet alterius præſtiti juramenti, aut cujusvis colligationis, confœderationis ſocietatis pactionis ſeu conventionis aut ligæ contractarum vel contrahendarum in poſterum, quæ omnia caſſamus, annullamus & irritamus caſſa & irrita nuntiamus & pœnas ac juramenta prædicta, ſi qua ſuper his intervenerint, relaxamus. Alioquin omnes ſingulares perſonas cujuscunque ſint præeminentiæ conditionis & ſtatus, eccleſiaſtici vel mundani excommunicationis, in terras vero & loca eorum, nec non civitates, caſtra, villas & loca quæcunque alia ubilibet conſtituta, & univerſitates ipſorum, quæ inhibitiones hujusmodi præterire propria temeritate præſumerent, interdicti ſententiis, quas & nunc proferimus, & ex tunc volumus & decernimus ſubjacere, præter alias pænas in proceſſibus noſtris prædictis alias habitis, ut ſuperius continetur, contentas, & contra tales inflictas, quas in ſui roboris efficacia voluimus perdurare easque innovamus, ac ratas & gratas habemus, ac de dictorum fratrum conſilio ratas & firmas volumus & decernimus permanere, quarum abſolutionem vel relaxationem ſoli Romano pontifici ſicut alias reſervavimus, in prædictis proceſſibus reſervamus. Ut autem proceſſus hujusmodi ad ejusdem Ludovici & aliorum, quorum intereſt communem notitiam deducatur, cartas ſive membranas proceſſum continentes eumdem in prædictæ Avenionenſis Eccleſiæ appendi vel affigi oſtiis faciemus, quæ proceſſum ipſum ſuo quaſi ſonoro præconio & patulo indicio publicabunt, ut prædictus Ludovicus & alii, quos proceſſus ipſe contingit, nullam poſſint excuſationem prætendere, quod ad eos non pervenerit, vel quod ignorarint eumdem, cum non ſit veriſimile quoad ipſos remanere incognitum, vel occultum, quod tam patenter omnibus publicatur. Ceterum volumus & auctoritate apoſtolica decernimus, quod dictus proceſſus præfatum Ludovicum & alios ſupradictos apprehendat & arctet ac ſi eisdem perſonaliter publicatus & intimatus ſolenniter extitiſſet, conſtitutione quacumque per Romanos pontifices, prædeceſſores noſtros in contrarium edita non obſtante: cum pro eodem publicando & inſinuando proceſſu ad ejusdem Ludovici præſentiam ſecurus acceſſus non pateat, nec poſſit comode ſingulorum quos contingit auribus inculcari. Datum Avione III. nonas Aprilis Pontificatus noſtri anno undecimo.

XVIII.

Bulla Pabſts Johannis XXII. wider die Einwohner der Stadt Rom/ Daß ſie Kayſer Ludovicum Bavarum nebſt ſeinen Anhängern aus ihrer Stadt treiben/ und ſelbigem nicht weiter anhängen ſollen, de Anno 1328.

AD futuram rei memoriam. Quanquam nobis moleſtum merito ſit, & grave aliquid proponere publice, per quod Romanus populus, peculiares Eccleſiæ Romanæ filii, pandantur in ſuam gloriam maculam poſuiſſe: ad hoc tamen cogimur, tum quia ipſorum caremus præſentia, tum quia taciturnitas talium tam nobis quam ipſis eſſet periculum allatura. Sane dudum ad publicam notionem proceſſus diverſos & ſententias contra Ludovicum olim ducem Bavariæ, & in diſcordia, ſicut ferebatur, in regem Romanorum electum, in curia ipſos publicando fidelium præſente multitudine copioſa, quorum cartas ſeu membranas proceſſus ipſos & ſententias continentes, eccleſiæ Avenionenſis affigi oſtiis faciendo, ipſos quoque, qui ad omnes Archiepiſcopos & eorum ſuffraganeis transmittendos, duximus deducendos; per quos utique clare patet, nos in ipſum Ludovicum primo excommunicationis ſententiam, ejus variis & enormibus exceſſibus & contumacia exigentibus protuliſſe. Subſequenter autem contumacia ejus aucta, multiplicatisque exceſſibus variis, ipſum a jure, ſi quod ſibi ex electione prædicta quæſitum fuerat, privaviſſe.

viſſe. Et cum contumacius agere & exceſſus ſuperaddere non ceſſaret, ipſum privare curavimus ducatu prædicto Bavariæ, & omnibus privilegiis tam apoſtolicis quam imperialibus & feudis quæ a Romana ſeu aliis Eccleſiis obtinebat. Et quia nec ſic ad viam rediit veritatis, ſed potius perverſis intendens dogmatibus, viros hæreticos & erroneos ad ſuum admittens conſortium, ſe oſtendat hæreticum manifeſte, citatusque ut ſuper his veniret auditurus ſententiam, & facturus, quod juſtitia ſvaderet, cum illa adeo eſſent notoria, quod non poterant tergiverſatione aliqua occultari: ipſe tamen mali ſibi conſcius comparere contemſit, propter quod cum nec poſtea compareret, diutius expectatus, nec alius pro eodem eumdem hæreticum declaravimus, ipſum velut hæreticum reprobantes, & ſententialiter condemnantes, prout præmiſſa in noſtris proceſſibus fuſius continentur. Deducto quoque dudum per facti evidentiam in publicam notionem, quod Ludovicus olim dux Bavariæ, ac in regem Romanorum diſcordia tamen, ut dicebatur, electus, quique ſuis exigentibus demeritis, utroque, videlicet ducatu & jure, ſi quod ei ex electione hujusmodi acquiſitum fuerat, privatus extiterat juſtitia exigente. Et adeo erat igne ambitionis ſuccenſus, quod vias non ceſſans quærere per quas de facto ſaltem, cum de jure nequiret, ad imperialis poſſet conſcendere ſolium dignitatis, hæreticos, aliosque rebelles ſanctæ Dei Eccleſiæ in partibus Italiæ conſtitutos, illis diebus in Tridento ad ſuum conſilium convocarat, in quo prædicti cum eodem Ludovico convenientes in unum contra ſanctam Dei Eccleſiam, nos & fideles ejusdem in partibus Italiæ, & præcipue contra cariſſimum in Chriſto filium noſtrum Robertum regem Siciliæ illuſtrem ac regnum prædictum ad Romanam Eccleſiam jure directi dominii pertinens, & quod a nobis & Romana Eccleſia in feudum idem rex obtinere noſcitur, & pro eo noſter & Romanæ Eccleſiæ exiſtit, diverſa iniiſſe dicebantur conſilia, illaque pactis & juramentis illicitis firmaviſſe. Quodque ut conceptus ſuos iniquos hujusmodi in partum poſſent producere promptius, jam in Lombardiam Ludovicum prædictum deduxerant rebelles & hæretici ſupradicti, ut mutuo ſe juvantes rebelles ipſi ſub umbra culminis per eundem Ludovicum indebite uſurpandi, poſſent in ſuis perſeverare rebellionibus & hæreſibus libere, ac devotos Eccleſiæ de finibus illarum partium effugare, dictusque Ludovicus eorum fultus potentia, nomen regium, quod indebite uſurpaverat, retinere poſſet liberius, ac imperiale nomen ſimiliter uſurpare. Nos tantis malis occurrere cupientes, cum ad eos tutus non pateret acceſſus, præſente multitudine fidelium copioſa, Ludovicum ipſum ac rebelles & hæreticos ſupradictos, quorum converſionem & ſalutem paterno more deſideranter appetebamus & appetimus, per publicum edictum licet abſentes commonere curavimus, & in Domino exhortari, ut a tam periculoſo devio pedes ſuos ſtuderent retrahere, ac in hac valle miſeriæ ſic ipſos in viam convertere veritatis & pacis, quod poſt hujus vitæ tranſitum immarceſſibilem coronam gloriæ feliciter aſſequi mererentur. Et ut tam Ludovici quam aliorum prædictorum perverſis occurremus conceptibus, eumdem Ludovicum, licet abſentem, per noſtrum edictum publicum, præſente multitudine fidelium copioſa monuimus, eidem nihilominus ſub anathematis & pœnis aliis a jure quocumque ſeu conſtitutionibus noſtris inflictis, ſeu comminatis, iis, qui titulum regium vel imperialem falſo temeritate propria auſi ſunt uſurpare, aut ſe adminiſtrationi imperii immiſcere, quæ ipſo vacante, ſicut ex nunc vacat, ad Romanam Eccleſiam noſcitur pertinere, ipſam Eccleſiam in eadem adminiſtratione auſu temerario perturbando, vel etiam quantum in eis eſt ſpoliando; aut his, qui hæreticis, aut Eccleſiæ Romanæ rebellibus præſumunt contra Eccleſiam impendere conſilium, auxilium, vel favorem, quasque infligunt jura iis, qui guerram movere præſumunt indebite, pacemque gratam cunctis mortalibus, perturbare, quasque imponunt pro maleficiis quæ conſueverunt ſubſequi ex prædictis. Quas omnes & ſingulas præter mortis & mutilationis membrorum ſupplicium ſe dictæ monitioni præſumeret temere non parere, ipſo facto voluimus incurrere: diſtrictius injungentes, ut infra duorum menſium ſpatium a data litterarum noſtrarum numerandorum, nomen deponeret regium, ſeque Regem Romanorum non intitularet ulterius, nec per alios faceret quantum in eo eſſet tali intitulari titulo, vel etiam nominari: ſigillumque curaret adjicere, ubi talis conſcriptus eſſet titulus, nequaquam ulterius nec ſimile reſumturus, nec adminiſtrationi eorundem regni ſeu imperii aut jurium earumdem ſe ullo modo immiſcere præſumeret; privilegia, immunitates, feuda, bona, ſeu jura quæcunque ad eadem regnum ſeu imperium pertinentia concedendo, nec tamquam rex Romanorum vel imperator quicquam tentaret agere, cum jus hoc ſibi nequaquam competeret faciendi. Dominium quoque vel ſubjectionem in quascunque perſonas ſingulares vel terras ipſarum, vel poteſtariam, ſeu quam-

quamcunque rectoriam, ſive officium quocunque nomine cenſeantur in civitate aliqua vel quovis loco alio, maxime in urbe Romana, ſeu in ipſo regno Siciliæ aſſumere non tentaret; eidem nihilominus injungentes, ne contra Eccleſiam ſocietatem, ſive confœderationem aliquam contraheret, nec obſervaret qualitercunque contractam, nec non ut infra duorum menſium ſpatium numerandum a data literarum noſtrarum, de tota exiret Italia, nequaquam ulterius, quousque ad obedientiam & gratiam Romanæ rediiſſet Eccleſiæ, reverſurus: quodque ſub titulo Regio vel imperiali non præſumeret aliquem vel aliquos ad partes aliquas, præſertim Italiæ, deſtinare. Univerſis quoque patriarchis, archiepiſcopis & epiſcopis, ac aliis perſonis eccleſiaſticis quibuscunque ſub virtute obedientiæ & pœnis ſuſpenſionis ab officio & beneficio, quam ipſos incurrere voluimus ipſo facto, niſi infra ſcriptæ inhibitioni noſtræ efficaciter obedire ſtuderent: nec non omnibus & ſingulis civitatibus, communitatibus & univerſitatibus, ac perſonis aliis ſingularibus quibuscunque, cujuscunque conditionis aut ſtatus exiſterent, etiamſi imperiali, ſeu regali, vel alia quacunque dignitate fulgerent, & ſpecialiter hæreticis & rebellibus ſupradictis in virtute ſanctæ obedientiæ, & ſub pœnis excommunicationis in perſonas & interdicti in terras eorum, quas ipſos incurrere voluimus ipſo facto, ſi noſtris obedire renuerent monitionibus & mandatis: nec non privationis privilegiorum quorumcunque apoſtolicorum & imperialium, ac feudorum, quæ ab Eccleſia, vel imperio obtinerent, inhibuimus, ne Ludovico prædicto in præmiſſis parerent, faverent, vel intenderent circa regni ſeu imperii regimen vel adminiſtrationem eorum contingentia favendo vel etiam aſſiſtendo, Privilegia, immunitates, feuda, vel jura quæcunque in eisdem regno, vel imperio ab eodem recipiendo, dominium, vel ſubjectionem aliquam tanquam regi ſeu in regem Romanorum electo, vel imperatori recognoſcendo, terras, vel poteſtarias, rectorias ſeu alia officia quocunque nomine cenſerentur in civitate aliqua, vel quovis loco alio, maxime in urbe Romana, ſeu in regno vel terris aliis Romanæ Eccleſiæ ſubditis, aut alicujus partis Italiæ ſupradictis, ab ipſo, vel ſub ejus nomine recipiendo vel etiam exercendo: ſocietatem quoque ſeu confœderationem aliquam cum eo contra Eccleſiam nequaquam contraherent, nec contractam per eum, ſeu cum eo faverent, vel obſervarent, nec conſentirent etiam contrahendæ, nec retinendo ipſum, ſeu favendo quomodocunque vel qualitercunque in Italia eidem faverent, aſſiſterent aut præſtarent auxilium, cum armis vel ſine armis, conſilium vel favorem, publice vel occulte. A quibus quidem excommunicationis & interdicti ſententiis nullus niſi duntaxat Romanus pontifex, præterquam in mortis articulo, prætextu cujusvis auctoritatis, ſeu privilegii quibusvis generaliter, vel ſpecialiter ſub quavis forma verborum conceſſi, eas valeret abſolvere, vel etiam liberare. Quod ſi forte aliquem, vel aliquos de prædictis in dicto mortis articulo abſolvi contingeret, niſi ſanitate recepta ſedi apoſtolicæ quamprimum commode poſſent, ſe præſentarent ſatisfacturi de præmiſſis juxta mandatum Romani pontificis, in prædictam relaberentur excommunicationis ſententiam eo ipſo. Aperte nihilominus prædicentes eisdem, quod contra prælatos & perſonas alias eccleſiaſticas ſupradictas ad depoſitionem, privationem, & inhabilitationem prælationum, dignitatum, officiorum, & beneficiorum quorumcunque ſuorum eccleſiaſticorum: contra civitates vero, communitates, univerſitates, collegia, caſtra, loca ſeu villas ac perſonas ſingulares quaſcunque, cujuſcunque præeminentiæ, dignitatis, ſtatus vel conditionis exiſterent, etiamſi imperiali, regali, vel alia dignitate quacunque fulgerent, quæ contra inhibitionem ac mandata noſtra hujuſmodi, directe vel indirecte, publice vel occulte præſumerent temere aliquid attentare, ad privationem Privilegiorum quorumcunque apoſtolicorum & imperialium ac feudorum, quæ a Romana, vel aliis Eccleſiis ſeu imperio quomodolibet obtinerent, & alias procedere, conjunctim, vel diviſim, intendebamus, abſque citatione alia, prout facti qualitas exigeret, ſicut & quando expediens videremus. Non obſtantibus ſi prædictis, aut Ludovico præfato, ſeu quibusvis aliis per litteras apoſtolicas foret, ſub quacunque forma verborum vel expreſſione conceſſum, vel concederetur inpoſterum, quod excommunicari, ſuſpendi, vel eorum terræ ſeu loca interdici non poſſent, per litteras ſedis ejusdem non facientes plenam & expreſſam, ac de verbo ad verbum de indulto hujusmodi mentionem; & quibusvis aliis privilegiis, conſtitutionibus ſeu indultis, quæ contra proceſſum noſtrum hujusmodi, eis vel eorum alicui noluimus ſuffragari, ſed ipſa potius quoad hæc viribus voluimus penitus vacuari. Ceterum colligationes, confœderationes, pactiones, ſocietates ac ligas contra præmiſſa, vel præmiſſorum aliqua factas, vel initas inter quoscunque, ſub quacunque forma vel expreſſione verborum, etiamſi pœnarum

rum adjectione, juramentorum præſtatione, vel quacunque firmitate vallatæ fuiſſent, utpote in divinæ Majeſtatis offenſam, & contra jura & honorem ſanctæ Romanæ Eccleſiæ, ac in damnum & præjudicium reipublicæ, & periculum animarum præſumtas, decrevimus nullas, caſſas, irritas & inanes, ac nullius exiſtere firmitatis, ac eas, quatenus proceſſere de facto, revocavimus, caſſavimus, irritavimus, diſſolvimus & omnino viribus duximus vacuandas. Juramenta quoque ſuper hoc præſtita de apoſtolicæ poteſtatis plenitudine relaxamus, omnes & ſingulos, qui confœderationes, pactiones & ſocietates hujusmodi cum dicto Ludovico contra proceſſus hujusmodi poſt dictum terminum præſumerent obſervare, prædictas excommunicationis ac alias pœnas & ſententias incurrere voluimus ipſo facto. Et ut proceſſus noſter hujusmodi ad ejusdem Ludovici & aliorum prædictorum, ceterorumque, quorum intererat, vel intereſſe poterat communem deduceretur notitiam, cartas ſive membranas proceſſum continentes eundem in portis Avenionenſis Eccleſiæ appendi vel affigi fecimus, quæ proceſſum ipſum ſuo quaſi ſonoro præconio & patulo indicio publicarent, ut prædictus Ludovicus & alii quos proceſſus ipſe tangebat, nullam poſſent excuſationem prætendere, quod ad eos non perveniſſet, vel quod ignoraſſent eundem, cum non eſſet veriſimile remanere quoad ipſos incognitum vel occultum, quod tam patenter omnibus fuerat publicatum. Voluimus autem & auctoritate apoſtolica decrevimus, quod dictus proceſſus præfatum Ludovicum & alios ſupradictos apprehenderet & arctaret, ac ſi eisdem perſonaliter publicatus & inſinuatus ſolenniter extitiſſet. Conſtitutione quacunque per prædeceſſores noſtros Romanos pontifices in contrarium edita non obſtante, cum ad ejusdem Ludovici præſentiam pro eodem proceſſu publicando, & inſinuando ſecurus non pateret acceſſus, nec poſſit commode ſingulorum, quos tangebat, auribus inculcari. Licet autem proceſſus prædicti in urbe fuerint publicati, tamen populus ante dictus præfatum Ludovicum, hoſtem Dei, & Eccleſiæ perſecutorem infeſtum, demoliri vineam Domini Sabaoth ſatagentem, ſtipatum viris apoſtatis, & hæreticis, ac nonnullis de fautoria, & aliquibus de hæreſi condemnatis, de menſe Januarii proxime præterito in eadem urbe recipere, ipſius capiti coronam imperialem per cunctos concives ſuos imponi facere; licet hoc etiam ſi verus in regem Romanorum electus, & per ſedem apoſtolicam admiſſus & approbatus etiam exiſteret, ad ipſorum nequaquam pertineret officium, præſumſerunt; nec his contenti, ſed cumulantes potius mala malis, contra conſtitutionem felicis recordationis Nicolai, Papæ tertii prædeceſſoris noſtri in urbis ejusdem favorem provide promulgatam, quæ incipit, *Fundamenta*, eidem Ludovico dictæ urbis annale dominium, ſenatum, vel regimen, ſicut facti evidentia præmiſſa notoriat, conceſſerunt: non attendentes, quod conceſſionem hujusmodi, ac prædictorum aſſumtionem idem prædeceſſor nullam decrevit exiſtere, ac omni robore firmitatis carere; quodque aſſumtores & aſſumtus conſentiens aſſumtioni hujusmodi, nec non intendentes & obedientes eidem & in hoc dantes ipſis aſſumtoribus ſeu aſſumto auxilium, conſilium vel favorem, publice vel occulte, cujuscunque dignitatis vel præeminentiæ, conditionis vel ſtatus exiſterent, excommunicationis ſententiam incurrerent eo ipſo. Et inſuper prædicti populus Marſilium de Padua, & Johannem de Janduno viros utique peſtiferos, reprobatos, & de hæreſi ſententialiter & publice condemnatos, doctrinas hæreticales, reprobatas & condemnatas dogmatiſantes, publice prædicantes, in urbe receperunt prædicta, hæreticorum prædictorum prædicationes, & dogmatiſationes nefarias audiendo, eisque parendo in ſuarum animarum periculum conſilium, & favorem. Et quamvis exceſſuum prædictorum gravitas & enormitas ſuaderent, ut ad tantarum temeritatum audaciam corrigendam, ad executionem pœnarum in conſtitutione prædicta, noſtrisque proceſſibus & juribus aliis pro præmiſſis inflictarum, rigide procedere deberemus, paterna tamen pietas quæ conſilium capi pro filiis poſtulat, & adhuc eorundem populi correctio debeat poſtulari, cum ipſorum magna pars perverſis fuiſſe ſuper prædictis ſeducta conſiliis aſſeratur; & magna pars cleri & nobilium nec conſenſerint, ſicut audivimus, nec conſentiant perverſis ac reprobis actibus ſupradictis. Præfatum itaque populum & ſingulares perſonas ipſius, præſente hac fidelium multitudine copioſa exhortamur in Domino, & monemus, iisdem nihilominus ſub excommunicationis in perſonas ſingulares, & in ipſum populum interdicti pœnis & ſententiis, quas non obſtantibus privilegiis quibusvis eisdem ſub quacunque forma verborum indultis, ipſos & eorum ſingulos qui noſtris mandatis hujusmodi quomodolibet inobedientes extiterint, incurrere volumus ipſo facto, diſtrictius injungentes, ut conſiderantes attente prædeceſſorum ſuorum in fide ac devotione Eccleſiæ conſtantiam, quantumque præmiſſa derogent famæ ſuæ &

ſuam obfuſcent gloriam, nec non quantis ſe periculis expoſuerint per præmiſſa, quantumque divinam offenderent majeſtatem, de tantis exceſſibus reſipiſcant, ac dimiſſo devio, quod ducit ad mortem, infra Kalendas Julii proxime futuri, ad devotionem redire Eccleſiæ non omittant: eosdem inſuper exhortantes & monentes, contra præfatum Ludovicum excommunicatum, & de hæreſi, ut prædicitur, condemnatum tanquam Dei hoſtem, Eccleſiæ Romanæ rebellem, & abominandum deſolationis indolum abhorrendo, ejusque ſemitas, quæ ſequaces earum ducunt in præcipitium, ſummopere declinando, ab eadem urbe ipſiusque diſtrictu, quantum in eis erit, expellere & ejicere ſtudeant; nec eidem tanquam duci, regi vel imperatori, ſenatori, rectori, ſeu Domino pareant, obediant, faveant, vel intendant in urbe vel extra, quavis occaſione, vel cauſa, quin potius ſubtracto ſibi quovis commercio, ſubſidio & auxilio, exinde viriliter eliminare procurent, eidem impoſterum quamdiu extra communionem fidelium & gratiam Romanæ Eccleſiæ fuerit, ſicut nunc exiſtere dinoſcitur, nullatenus adhæſuri. Non obſtantibus quibuscunque conventionibus, colligationibus, ſocietatibus vel pactionibus factis cum ipſo forſitan vel initis, etiamſi pœnis, obligationibus, juramentis, aut quibusvis aliis firmitatibus exiſterent roboratæ, quas velut contra bonum pacis, & in detrimentum reipublicæ, divinæque majeſtatis offenſam, ac noſtris proceſſibus, monitionibus ſalubribus, & mandatis obvias, præſumtas temerariis auſibus & initas, caſſas, nullas & irritas nuntiamus, easque caſſamus & irritamus, ſicut proceſſerunt de facto, nihilominus ad cautelam pœnas adjectas, & juramenta ſuper hoc præſtita, cum ea vinculum iniquitatis eſſe non debeant, etiam relaxantes. Per hunc autem proceſſum noſtris aliis contra dictum Ludovicum ejusque complices & fautores proceſſibus diverſis temporibus habitis præjudicare non intendimus, nec volumus in aliquo, ſed eos potius & eorum ſingulos volumus in ſuo robore perdurare; nec noſtræ intentionis exiſtit, quod propter aliqua in præſenti proceſſu contenta, divina celebrari durante interdicto eccleſiaſtico in Urbe jam dicta aliqui de Urbe ipſa participare cum eodem Ludovico & aliis excommunicatis valeant licite, niſi prout & quantum permittunt canonicæ ſanctiones. Et ut proceſſus noſter hujusmodi ad eorundem populi & aliorum quorum intereſt, & intereſſe poteſt communem notitiam deducatur, cartas ſive membranas proceſſum continentes eundem in Eccleſiæ Avenionenſis appendi vel affigi oſtiis faciemus, quæ proceſſum ipſum ſuo quaſi ſonoro præconio, & patulo indicio publicabunt, ut ipſi & alii quos proceſſus ipſe contingit, nullam poſſint excuſationem prætendere, quod ad eos non pervenerit, vel quod ignoraverint eundem, cum non ſit veriſimile quoad ipſos remanere incognitum, vel occultum, quod tam patenter omnibus publicatur. Volentes inſuper & auctoritate apoſtolica decernentes, quod dictus proceſſus ipſos & alios, quos contingit, adeo apprehendat & arctet, ac ſi eisdem publicatus perſonaliter & inſinuatus ſolenniter extitiſſet, conſtitutione quacunque prædeceſſorum noſtrorum Romanorum pontificum in contrarium edita non obſtante, cum pro ipſo publicando & inſinuando ad eos tutus acceſſus non pateat, nec poſſet commode ſingulorum auribus inculcari. Datum Avenione ſecundo Kalendas Aprilis anno duodecimo.

XIX.

Bulla Pabſts Johannis XXII. worinn er die Crönung Kayſers Ludovici Bavari, auch alle andre Dinge, die er zu Rom vorgenommen, und ſonderlich die Creirung des Caſtrucii zum Hertzog von Luca vor null und nichtig erkläret, de Anno 1328.

AD certitudinem præſentium & memoriam futurorum. Dudum per facti evidentiam deducto in publicam notionem, quod Ludovicus olim Dux Bavariæ ac in regem Romanorum, in diſcordia tamen, ut dicebatur, electus, quique ſuis exigentibus demeritis, utroque, videlicet ducatu & jure, ſi quod ei ex electione hujusmodi fuerat acquiſitum, privatus extiterat juſtitia exigente, adeo erat igne ambitionis ſuccenſus, quod vias non ceſſans quærere per quas de facto ſaltem, cum de jure nequiret, ad imperialis poſſet conſcendere ſolium dignitatis, hæreticos alioſque rebelles ſanctæ Dei Eccleſiæ in partibus Italiæ conſtitutos, illis diebus in Tridento ad ſuum conſilium convocavit, in quo prædicti cum eodem Ludovico convenientes in unum contra ſanctam Dei Eccleſiam, nos, & fideles ejusdem in partibus Italiæ, & præcipue contra cariſſimum filium noſtrum Robertum, Regem Siciliæ illuſtrem, ac regnum prædictum, ad Romanam Eccleſiam jure directi dominii pertinens, & quod a nobis & Romana Eccleſia in feudum idem rex obtinuiſſe noſcitur, & pro eo noſter & Romanæ Eccleſiæ vaſſallus exiſtit, diverſa iniiſſe conſilia dicebatur, illaque

que pactis & juramentis illicitis firmaviſſe, quodque ut conceptus ſuos iniquos hujusmodi in partum poſſent perducere promtius, jam in Lombardiam Ludovicum prædictum deduxerunt rebelles & hæretici ſupradicti, ut mutuo ſe juvantes rebelles ipſi ſub umbra culminis per eumdem Ludovicum indebite uſurpati poſſent in ſuis perſeverare rebellionibus & hæreſibus libere, ac devotos Eccleſiæ de finibus illarum partium effugare; dictusque Ludovicus eorum fultus potentia, nomen regium, quod indebite uſurpaverat, retinere poſſet liberius, ac imperiale nomen ſimiliter uſurpare. Nos tantis malis occurrere cupientes, cum ad eos tutus non pateret acceſſus præſente fidelium multitudine copioſa Ludovicum ipſum, ac hæreticos & rebelles ſupradictos, quorum converſionem & ſalutem paterno amore deſideranter appetebamus, per publicum edictum, licet abſentes commonere curavimus, & in Domino exhortari, ut a tam periculoſo devio pedes ſuos ſtuderent retrahere, ac in hac valle miſeriæ ſic in viam convertere veritatis & pacis, quod poſt hujus vitæ tranſitum immarceſſibilis coronam gloriæ feliciter aſſequi mererentur. Et ut tam Ludovici, quam aliorum prædictorum perverſis occurremus conceptibus, eundem Ludovicum, licet abſentem, per noſtrum edictum publicum, præſente fidelium multitudine copioſa, monuimus eidem nihilominus ſub anathematis & pœnis aliis a jure quocumque ſeu conſtitutionibus noſtris inflictis ſeu comminatis, his qui titulum regium vel imperiale, falſo, temeritate propria auſi ſunt uſurpare, aut ſe adminiſtrationi Imperii immiſcere, quæ, ipſo vacante ſicut & nunc vacat, ad Romanam Eccleſiam noſcitur pertinere, ipſam Eccleſiam in eadem adminiſtratione auſu temerario perturbando, vel etiam quantum in eis eſt ſpoliando, aut iis, qui hæreticis & Eccleſiæ Romanæ rebellibus præſumunt contra Eccleſiam impendere conſilium, auxilium, vel favorem, quasque infligunt jura his qui guerram movere præſumunt indebite, pacemque gratam cunctis mortalibus perturbare, quasque imponunt pro maleficiis quæ conſueverunt ſubſequi ex prædictis, quas omnes & ſingulas, præter mortis & mutilationis membrorum ſupplicium, ipſum ſi prædictæ monitioni præſumeret temere non parere, ipſo facto voluimus incurriſſe, eidem diſtrictius injungentes, ut infra duorum menſium ſpatium a data litterarum noſtrarum numerandorum nomen deponeret regium, ſeque regem Romanorum non intitularet ulterius, nec per alios faceret, quantum in eo eſſet, intitulari tali titulo, vel etiam nominari, ſigillumque curaret abjicere, ubi talis conſcriptus eſſet titulus, nequaquam ipſum ulterius nec ſimile reſumturus, nec adminiſtrationem regni ſeu imperii, aut juritm eorundem ſe ullo modo immiſcere præſumeret; privilegia, immunitates, feuda, bona, ſeu jura quæcumque ad eadem regnum ſeu imperium pertinentia concedendo; nec tamquam rex Romanorum, vel imperator quicquam tentaret agere, cum jus hoc ſibi non competeret faciendi. Dominium quoque vel ſubjectionem in quascunque perſonas ſingulares vel terras ipſarum, vel poteſtariam, ſeu quamcunque rectoriam, ſive officium quocumque nomine cenſeantur, in civitate aliqua, vel quovis loco alio, maxime in urbe Romana, ſeu in ipſo Regno Siciliæ aſſumere attentaret; eidem nihilominus injungentes, ne contra Eccleſiam ſocietatem ſeu confœderationem aliquam contraheret, nec obſervaret qualitercumque contractam. Nec non ut infra duorum menſium ſpatium numerandum a data literarum noſtrarum de tota exiret Italia, nequaquam ulterius quousque ad obedientiam & gratiam Romanæ rediiſſet Eccleſiæ, reverſurus. Quodque ſub titulo regio, vel imperiali non præſumeret aliquem vel aliquos ad partes aliquas præſertim Italiæ deſtinare. Univerſis quoque patriarchis, archiepiſcopis & epiſcopis, & aliis perſonis eccleſiaſticis quibuscumque ſub virtute obedientiæ & pœnis ſuſpenſionis ab officio & beneficio, quas ipſos incurrere voluimus ipſo facto, niſi ipſa infra ſcriptæ monitioni noſtræ efficaciter obedire ſtuderent. Nec non omnibus & ſingulis civitatibus, communitatibus & univerſitatibus, ac perſonis aliis ſingularibus quibuscumque, cujuscunque conditionis, aut ſtatus exiſterent, etiamſi regali, ſeu imperiali, vel alia quacunque dignitate fulgerent, ac ſpecialiter hæreticis & rebellibus ſupradictis, in virtute ſanctæ obedientiæ, & ſub pœnis excommunicationis in perſonas, & interdicti in terras, eorum, quas ipſos incurrere voluimus ipſo facto, ſi noſtris renuerent obedire monitionibus & mandatis; nec non privationis privilegiorum quorumcumque apoſtolicorum & imperialium, ac feudorum quæ ab Eccleſia, vel imperio obtinebant, expreſſe duximus inhibendum, ne Ludovico ipſi in præmiſſis parerent, faverent & intenderent eidem, circa regni ſeu imperii regimen vel adminiſtrationem eorum contingentia, favendo, vel etiam aſſiſtendo. Privilegia, immunitates, feuda, vel jura quæcumque in eisdem regno, vel imperio ab eodem recipiendo dominium vel ſubjectionem aliquam tamquam regi ſeu in regem Romanorum electo

vel imperatori recognoſcendo vel impendendo, terras, poteſtarias, rectorias, ſeu alia officia quocunque cenſeantur nomine in civitate aliqua, vel quovis loco alio, maxime in urbe Romana, ſeu in regno Siciliæ, vel terris aliis Romanæ Eccleſiæ ſubditis, aut alicujus partis Italiæ ſupradictis ab ipſo, vel ſub ejus nomine recipiendo, vel etiam exercendo. Societatem quoque ſeu confœderationem aliquam cum eo contra Eccleſiam nequaquam contraherent, nec contractam per eum, ſeu cum eo foverent, vel obſervarent, nec conſentirent etiam contrahendæ, nec retinendo ipſum, ſeu fovendo quomodocumque, vel qualitercumque in Italia eidem faverent, aſſiſterent, aut præſtarent auxilium cum armis vel ſine armis, conſilium vel favorem, publice vel occulte. A quibus quidem excommunicationis & interdicti ſententiis nullus niſi duntaxat Romanus Pontifex, præterquam in mortis articulo, prætextu cujusvis auctoritatis ſeu privilegii generaliter vel ſpecialiter ſub quavis forma verborum conceſſi, eas valeret abſolvere, vel etiam liberare. Quod ſi forte aliquem vel aliquos de prædictis in dicto mortis articulo abſolvi contingeret, niſi ſanitate recepta, ſedi apoſtolicæ, quam primum commode poſſent ſe præſentare curarent, ſatisfacturi de præmiſſis juxta mandatum Romani Pontificis, in prædictam relaberentur excommunicationis ſententiam ipſo facto. Aperte nihilominus prædicentes, quod contra prælatos & perſonas alias eccleſiaſticas ſupradictas, ad depoſitionem, privationem, & inhabilitationem prælationum, dignitatum, officiorum & beneficiorum ſuorum eccleſiaſticorum quorumcumque: contra civitates vero, communitates, univerſitates, collegia, caſtra, loca ſeu villas, & perſonas ſingulares quascunque, cujuscunque præeminentiæ, dignitatis, ſtatus, vel conditionis exiſterent, etiamſi imperiali, regali, vel alia dignitate quacunque fulgerent, quæ contra inhibitionem, monitionem & mandata noſtra hujusmodi, directe vel indirecte, publice vel occulte, præſumerent temere aliquid attentare, ad privationem privilegiorum apoſtolicorum, & imperialium ac feudorum quæ a Romana, vel aliis eccleſiis ſeu imperio quomodolibet obtinerent, & alias procedere conjunctim vel diviſim, intendebamus abſque citatione alia, prout facti exigeret qualitas, ſicut & quando expediens videremus, non obſtante ſupradictis, aut Ludovico præfato, ſeu quibusvis aliis per litteras apoſtolicas foret ſub quacunque forma verborum, vel expreſſione conceſſum vel concederetur inpoſterum quod excommunicari, ſuſpendi, vel eorum terræ, ſeu loca interdici non poſſent per litteras ſedis ejusdem non facientes plenam & expreſſam, ac de verbo ad verbum de indulto hujusmodi mentionem, & quibusvis aliis privilegiis, conſtitutionibus ſeu indultis, quæ contra proceſſum noſtrum hujusmodi eis vel eorum alicui nolumus ſuffragari, ſed ipſa quoad hæc viribus voluimus penitus vacuari. Ceterum colligationes, confœderationes, pactiones, ſocietates, ac ligas contra præmiſſa, vel præmiſſorum aliquod factas vel initas inter quoscumque ſub quacumque forma vel expreſſione verborum, etiamſi pœnarum adjectione, juramentorum præſtatione, vel quacunque firmitate vallatæ fuiſſent, utpote in divinæ majeſtatis offenſam, ac contra jura & honorem ſanctæ Romanæ Eccleſiæ, ac in damnum & præjudicium reipublicæ, & periculum animarum præſumtas, decrevimus nullas, caſſas, irritas & inanes, ac nullius exiſtere firmitatis, & eas quatenus de facto præceſſerant revocavimus, caſſavimus, irritavimus, diſſolvimus, & omnino duximus viribus vacuandas. Juramenta quoque ſuper hoc præſtita de apoſtolicæ poteſtatis plenitudine relaxavimus, omnes & ſingulos qui confœderationes, pactiones & ſocietates hujusmodi cum dicto Ludovico contra proceſſus hujusmodi poſt dictum terminum præſumerent obſervare, prædictas excommunicationis & alias pœnas & ſententias incurrere voluimus ipſo facto. Et ut proceſſus noſter prædictus ad ejusdem Ludovici & aliorum prædictorum ceterorumque, quorum intererat, vel intereſſe poterat, communem notitiam deveniret, cartas ſive membranas proceſſum continentes eundem in portis Avenionenſis eccleſiæ appendi, vel affigi fecimus quæ proceſſum ipſum ſuo quaſi ſonoro præconio & patulo indicio publicarent, ut prædictus Ludovicus, & alii quos proceſſus ipſe tangebat nullam poſſent excuſationem prætendere, quod ad eos non perveniſſet, vel quod ignoraſſent eumdem, cum non eſſet veriſimile remanere quoad ipſos incognitum, vel occultum, quod publicabatur omnibus tam patenter. Voluimus autem, & auctoritate apoſtolica decrevimus, quod dictus proceſſus præfatum Ludovicum & alios ſupradictos apprehenderet & arctaret, ac ſi eisdem perſonaliter publicatus & inſinuatus ſolemniter extitiſſet, conſtitutione quacumque per prædeceſſores noſtros Romanos pontifices in contrarium edita non obſtante, cum ad ejusdem Ludovici præſentiam pro eodem proceſſu publicando & inſinuando ſecurus non pateret acceſſus, nec poſſet commode ſingulorum, quos tangebat, auribus inculcari. Sane quia Ludovi-

Ludovicus prædictus, quod dolentes referimus, timore divino ac humano pudore procul abjectis, tamquam in profundum devenerit peccatorum, irritare regem Regum & Dominum dominantium non formidans, noſtris ſpretis ſalutaribus monitis ac pœnis in contemtum deductis, conceptus ſuos perverſos proſequens, Mediolanumque veniens, hæreticorum ac fautorum ipſorum caterva vallatus, in eadem civitate de hæreticorum manibus, indignus & inhabilis ab indignis coronam aſſumere ferream, quam veri electi in reges Romanorum & admiſſi per ſedem apoſtolicam conſueverunt recipere, non expavit: ac exinde verſus civitatem Piſanam infelices greſſus ſuos dirigens, & eam ingrediens, ac in ea per plures dies moram trahens, cives ejusdem ac eccleſias & perſonas eccleſiaſticas multipliciter aggravavit, & immaniter aggravare non ceſſat. Et exinde ad civitatem Lucanam accedens, Caſtrutium de Interminellis, virum utique diverſarum excommunicationum ſententiis innodatum, qui civitatem ipſam detinebat tyrannice occupatam, ac de fautoria hæreticorum per ſuos competentes judices condemnatum, ducem Lucanum de facto, cum nec jus faciendi ſibi competeret, nec ipſe Caſtrutius eſſet capax hujusmodi dignitatis, nec alterius, publice ordinavit. Qui quidem Caſtrutius, Lucanum ſe ducem nominans, terras Lucanas, ut dux, adminiſtrare cœpit indebite & injuſte. Ac etiam inde Piſas rediens, & verſus urbem dirigens greſſus ſuos, in eadem a certis civibus dictæ urbis deputatis, ut fertur, a populo coronam imperialem de facto recipere, cum ad illam non eſſet idoneus, nec ipſi populo, etiamſi verus in regem Romanorum electus per ſedem apoſtolicam approbatus exiſteret, jus ipſam competeret conferendi. Inunctionem quoque, immo verius exſecrationem, a quodam ſchiſmatico recipere non expavit. Dominium inſuper, ſenatum ſeu regimen civitatis ejusdem, eidem Ludovico tamquam regi ſeu imperatori usque ad annum donavit & conceſſit, ſeu ad illud eundem Ludovicum aſſumſit populus antedictus: ipſeque Ludovicus aſſumtioni ſeu conceſſioni conſentiens antedictæ, ipſum per ſe vel alium exercuit vel exercere præſumit, non attendens, quod felicis recordationis Nicolaus papa tertius prædeceſſor noſter per conſtitutionem ſuam, quæ incipit, *fundamenta*, diſtrictius interdixit, quod nullus imperator, vel rex Romanorum, aut alius imperator, vel Rex, princeps, marchio, dux vel comes, in ſenatorem, capitaneum, Patritium aut rectorem, vel ad ejusdem urbis regimen ſeu officium nominetur, eligatur, ſeu etiam aliter aſſumatur, absque licentia ſedis apoſtolicæ ſpeciali, per ipſius ſpeciales litteras conceſſionem hujusmodi exprimentes. Decernens nominationem, electionem & aſſumtionem in contrarium attentatas nullas eſſe, ac ipſas carere omni robore firmitatis; & non ſolum nominatores, electores, & aſſumtores, verum etiam nominatos, electos, ſi hujusmodi nominationi, electioni ſeu aſſumtioni conſentirent, aut ſe de ipſis intromittere quomodolibet attentarent: intendentes quoque, & obedientes eisdem, & in hoc dantes ipſis nominatoribus, electoribus, aſſumtoribus, ac nominatis, electis vel aſſumtis auxilium, conſilium vel favorem publice vel occulte; cujuscumque dignitatis, præeminentiæ, conditionis aut ſtatus exiſterent, ſententiam excommunicationis incurrerent eo ipſo, a qua præterquam in mortis articulo abſolvi non poſſent, niſi per ſummum pontificem, vel ipſius petita & obtenta licentia ſpeciali; ac nihilominus ipſos nominatos, electos ſeu aſſumtos ſi contra conſtitutionem prædictam hujusmodi nominationi, electioni, vel aſſumtioni conſentire præſumerent, aut ſe ingererent quoquomodo, eorumque poſteros in perpetuum omnibus feudis, privilegiis, libertatibus, immunitatibus & gratiis, quas a prædicta ſeu aliis tenerent eccleſiis, cenſuit eſſe privatos. Ita quod illi ad quos eorum collatio, conceſſio, ſeu diſpoſitio pertineret, reſumendi ea, retinendi, concedendi, ſeu conferendi aliis, aut de ipſis diſponendi, prout pertineret ad eos, haberet liberam facultatem. Et inſuper idem prædeceſſor noſter mandata, præcepta, ordinationes, & ſtatuta quælibet, quæ feciſſent, omnes quoque ſententias quas tuliſſent, & quicquid penitus in contractibus & obligationibus, ſeu quibuscumque aliis, urbis nomine, vel tanquam ſenatores, capitanei, patritii, aut rectores vel officiales, ipſius egiſſent, irrita prorſus & vacua nunciavit. Decrevit inſuper prædeceſſor præfatus judices & tabelliones, qui ſuper præmiſſis, aut eorum aliquibus contra dictæ conſtitutionis edictum patrocinari vel inſtrumenta conficere forte præſumerent, judicatus & tabellionatus officiis eſſe privatos. Ne igitur de tanta pertinacia & contemtu Ludovicus prædictus valeat gloriari, nec tam nefandorum factorum perverſitas tranſeat præſumtoribus in exemplum, cum præmiſſa ſint adeo notoria, quod nulla poſſunt tergiverſatione celari. Nos de fratrum noſtrorum conſilio declaramus ipſum prædictam anathematis & pœnas alias incurriſſe, contentas in noſtris proceſſibus, & conſtitutione prædictis. Et nihilominus quic-

quicquid circa ipſum Ludovicum per inunctionem ſeu potius exſecrationem & coronationes, quas in Mediolano & in urbe prædictis de facto recipere, ſeu verius uſurpare, præſumſit, quas utique conſtat nullas eſſe, velut ab illo receptas qui prorſus indignus erat & inhabilis, & ab illis collatas quibus nequaquam jus impendendi talia competebat, caſſas, nullas & irritas declaramus, ac ipſas in quantum de facto præceſſerunt caſſamus & irritamus, ac viribus penitus vacuamus, ac inſuper quælibet mandata, præcepta, ordinationes & ſtatuta, ab ipſo ſub ducali vel comitali poſtquam illis privatus extitit, nec non regali, imperiali ſeu ſenatoris vel rectoris dictæ urbis titulo, data ſive facta, omnesque ſententias & confirmationes, innovationes, ſeu approbationes, nec non & renovationes privilegiorum, ſeu caſſationes eorum, ab ipſo anno ante coronationem & inunctionem, ſeu exſecrationem prædictas, vel poſt in urbe prædicta vel alibi ubicumque contra quascunque communitates ſeu univerſitates ac perſonas quascumque eccleſiaſticas vel mundanas, cujuscumque ſtatus, vel conditionis exiſterent, etiamſi regali dignitate pollerent, & ſpecialiter contra prædictum regem Siciliæ, regnum ſeu terras ejusdem per ſe, vel alium promulgatas ſeu factas, & quicquid penitus in contractibus, & obligationibus, donationibus, privilegiorum conceſſionibus, vel alia qualitercumque tanquam dux, comes, rex, vel imperator, ſeu urbis ſenator, dominus rector, vel adminiſtrator ubicumque egerit, vel illum contingeret agere in futurum, ex nunc vacua, caſſa, nulla, & irrita nunciamus, illaque nihilominus, quatenus de facto proceſſerunt, caſſamus & irritamus, ac viribus vacuamus. Et ſpecialiter ordinationem dicti Caſtrutii in ducem Lucanum caſſam, nullam & irritam declaramus, ac ipſam quatenus de facto proceſſit caſſamus, irritamus, & prorſus viribus vacuamus. Et quia idem Caſtrutius dux factus de facto, ut prædicitur, ſenatoris in urbe recepit dignitatem ſeu officium, ac comitis Palatini, ipſaque exercuit publice ac notorie contra conſtitutionem prædeceſſoris noſtri prædicti, declaramus juxta ejusdem conſtitutionis tenorem, electionem, nominationem, ſeu aſſumtionem ejusdem ad dictum ſenatoris officium, & comitatus prædicti nullas eſſe, ipſasque carere omni robore firmitatis, & quatenus proceſſere de facto, caſſas, nullas, & irritas nuntiamus, ac eumdem Caſtrutium in excommunicationis ſententiam declaramus, & tam ipſum quam ejus poſteros in alias pœnas contentas in conſtitutione prædicta juxta tenorem ipſius & continentiam incidiſſe: ac inſuper quælibet mandata, præcepta, ordinationes, & ſtatuta ab eodem Caſtrutio dicta ſive facta, omnesque ſententias ab eodem ſenatorio nomine, ducali, & comitali, ſeu quovis alio in urbe prædicta, vel alibi ubicumque contra quascumque communitates, vel univerſitates ac perſonas quascumque eccleſiaſticas vel mundanas, per ſe vel alium promulgatas, & quævis alia quæ tanquam Dux, comes, vel ſenator egerit, vel contingeret eum agere in futurum, ex nunc vacua, caſſa, nulla, & irrita nuntiamus, illaque nihilominus, quatenus proceſſere de facto, caſſamus, irritamus & omnino viribus vacuamus. Quanquam enim dictus Ludovicus nec dux, nec comes, nec rex, nec imperator, nec præfatus Caſtrutius dux, nec comes exiſtant; quia tamen ſe gerunt pro talibus, eisque prædicta in urbe, ſicut præmittitur, ut talibus ſunt conceſſa, & ipſi eadem receperunt ut tales, non minus quam ſi tales exiſterent, debent tam ipſi quam concedentes pœnas incurrere ſupradictas. Rurſus quia nonnulli Epiſcopi coronationi & exſecrationi dicti Ludovici cauſa honorandi eundem, ei aſſiſtendo & favendo interfuiſſe dicuntur, de eorundem fratrum conſilio declaramus eos in excommunicationis & ſuſpenſionis ab officio & beneficio pœnas & ſententias incidiſſe, ipſosque excommunicatos, & ſuſpenſos ab officio & beneficio nuntiamus, ac eos ab omni epiſcopali dignitate, & ſacerdotali officio, ſuisque epiſcopatibus, & dignitatibus de eorumdem fratrum conſilio deponimus & privamus, & reddimus nihilominus ad quascumque dignitates ſeu beneficia eccleſiaſtica obtinenda inhabiles & indignos. Alios autem prælatos & perſonas eccleſiaſticas, qui contra inhibitiones & mandata prædicta eidem Ludovico adhæſerunt, aſſiterunt, vel faverunt, excommunicationis & ſuſpenſionis ab officio & beneficio pœnas & ſententias per proceſſus noſtros talibus inflictas incurriſſe declaramus, ipſosque excommunicatos & ſuſpenſos, propterea nuntiamus, ad privationis depoſitionis & inhabilitationis, ac alias pœnas & ſententias, absque citatione, vel monitione alia proceſſuri, prout eorum inobedientia exigeret & viderimus expedire. Univerſis quoque patriarchis, archiepiſcopis & epiſcopis, aliisque perſonis eccleſiaſticis quibuscumque in virtute obedientiæ, ac excommunicationis & ſuſpenſionis ab officio & beneficio, quas non parendo ipſo facto incurrant, nec non privationis, depoſitionis, inhabilitationis prælationum, dignitatum, officiorum & beneficiorum eccleſiaſticorum pœnis & ſententiis, & inſuper omnibus & ſingulis

gulis civitatibus, terris & locis, ac univerſitatibus, communitatibus & perſonis aliis quibuscumque, cujuscumque conditionis aut ſtatus exiſtant, etiamſi imperiali, regali, vel alia quacumque præmineant dignitate, ſub excommunicationis in perſonas ſingulares & interdicti in civitates, terras, loca, eorumque communitates & univerſitates, quas niſi mandatis & monitionibus noſtris paruerint, eos incurrere volumus ipſo facto, nec non privationis privilegiorum quorumcumque apoſtolicorum & imperialium ac feudorum & bonorum, quæ ab eadem Romana, vel quibusvis aliis Eccleſiiis, vel imperio obtinent, pœnis & ſententiis mandamus & inhibemus expreſſe, ne prædicto Ludovico, tanquam duci vel comiti, regi ſeu imperatori, nec eidem Caſtrutio, tanquam duci, comiti, vel ſenatori pareant, obediant, vel intendant, nec eidem Ludovico, tanquam duci, comiti, regi ſeu imperatori, recognoſcendo vel recipiendo terras, poteſtarias, rectorias, ſeu alia officia, quocunque nomine cenſeantur, in civitate vel loco aliquo adhæreant quoquo modo; nec aliquam ſocietatem, ligam, vel confœderationem cum ipſo contra eccleſiam contrahant, vel contractam obſervent, nec conſentiant etiam contrahendæ, nec eidem faveant, aſſiſtant, ſeu præſtent cum armis, vel ſine armis auxilium, conſilium & favorem, publice vel occulte, a quibus quidem pœnis & ſententiis per alium quam per Romanum Pontificem nullum poſſe volumus, niſi duntaxat in mortis articulo liberari. Eisdem & eorum ſingulis apertius nihilominus prædicentes quod ad inflictionem, publicationem, executionem & aggravationem dictarum pœnarum conjunctim vel diviſim, prout delinquentium exceſſuum enormitas exegerit & expedire videbimus, absque citatione, vel monitione alia, ſi, & quando, & quoties opportunum cognoverimus; procedemus. Non obſtantibus quibuscumque privilegiis, conſtitutionibus ſeu indultis, quæ contra proceſſum noſtrum hujusmodi nulli ſuffragari volumus, ſed ea quoad hæc potius viribus vacuamus. Colligationes autem, pactiones, ſocietates & ligas contra præmiſſa vel præmiſſorum aliqua factas, vel initas inter quoscumque ſub quacumque forma vel expreſſione verborum, etiamſi pœnarum adjectione, juramentorum præſtatione, vel quacunque alia fuerint firmitate vallatæ, utpote in divinæ majeſtatis offenſam, & contra honorem ſanctæ matris Eccleſiæ, ac in damnum & præjudicium reipublicæ, animarumque periculum præſumtas, caſſas, nullas, irritas ac inanes, nulliusque firmitatis exiſtere declaramus, ipſas quatenus proceſſerunt de facto, & juramenta ſuper hoc præſtita nihilominus relaxantes, diſſolventes, & penitus viribus vacuantes. Ceterum præſentem proceſſum ad Romanum populum extendi non intendimus, cum quoad ipſos duxerimus alium ſpecialiter ordinandum. Et ut præſens proceſſus noſter ad prædictorum Ludovici, Caſtrucii, & aliorum quos tangit, ſeu quorum intereſt, vel intereſſe poterit in futurum, ad communem notitiam deducatur, cartas ſive membranas proceſſum continentes eumdem in Avenionenſis Eccleſiæ oſtiis faciemus appendi, quæ proceſſum ipſum ſuo quaſi ſonoro præconio, & patulo indicio publicabunt, ut præfati Ludovicus, Caſtrutius & alii, quos proceſſus ipſe contingit, nullam poſſint excuſationem prætendere, quod ad eos non pervenerit, vel quod ignorarint eumdem, cum non ſit veriſimile quoad ipſos remanere incognitum, vel occultum, quod tam patenter omnibus publicatur. Volentes nihilominus & auctoritate apoſtolica decernentes, quod dictus proceſſus eosdem Ludovicum & Caſtrutium, ac alios ſupradictos apprehendat & arctet, ac ſi eisdem perſonaliter publicatus & inſinuatus ſolemniter extitiſſet, quacumque conſtitutione per prædeceſſores noſtros Romanos pontifices in contrarium edita non obſtante, cum ad eorumdem præſentiam pro eodem proceſſu publicando & inſinuando ſecurus acceſſus non pateat, nec poſſet commode ſingulorum auribus, quos tangere dinoſcitur, inculcari. Datum Avenione ſecundo Kalendas Aprilis, Pontificatus noſtri anno duodecimo.

XX.

Kayſers Ludovici Bavari Proceſſus wider Pabſt Johannem XXII. worinn er ihn vor einen Ketzer und in die Acht erkläret, de Anno 1328.

Ludovicus, Dei gratia Romanorum Imperator & ſemper auguſtus ad perpetuam rei memoriam. Glorioſus Deus in ſublimi dominantium Dominus, nulli ſecundus, qui univerſa proper ſemet ipſum operatus eſt, impiumque ad diem malum, ſacerdotium & imperium independentem principians & conſervans, ut hoc quidem divina exerceat illud autem, ut humanis præſideat, rempublicam ſibi traditam recte ac magnifice gubernando, nos Ludovicum IV. Romanorum imperatorem ſemper Auguſtum imperialis culmine majeſtatis conſtitutum & in hoc quia nos in principem ſuper hæreditatem ſuam in-

am inunxit, ut de manibus inimicorum ſuum populum liberemus exultans nos ſuper gentes & regna ut pacis ſubverſores diſperdamus ubique, Zelatores vero ejusdem plantemus & ædificemus, creans fructum labiorum noſtrorum pacem iis qui longe & iis qui prope. Eapropter ex imperialis celſitudinis debito exceſſus enormes Iacobi de Caturco, qui nunc ſe Papam Johannem XXII. licet mendaciter aſſerere non veretur diſſimulatione diuturniori nullatenus ſufferre valentes innato moti juſtitiæ Zelo nunc præeminentia majeſtatis Imperialis ad antra domum paternam, filiosqve cariſſimos impuberes hoſtilium incurſuum diſcriminibus jam actu expoſitos fortunæ periculis committentes celeri curſu in Italiam venimus ad ſedem noſtram præcipuam, Romam videlicet, properantes, quam divino ſuffulti auxilio pacifice attigimus nulla hoſtili reſiſtentia præpediti, univerſis terrarum quas pertranſivimus incolis ab omni damno atque diſturbio præſervatis. In qua ſiquidem urbe, divina opitulante providentia Cæſares diademate ac ſceptro legitime ſuſceptis per noſtrum Romanum peculiarem populum urbi & orbi Dei ac noſtra potentia invincibili præſidemus ut manus noſtræ fortitudine triumphali rebelles qui pro nunc a nobis ſuo domino naturali longe ſunt corripiamus potenter filiosque noſtros ab angariis & perſecutionibus tyrannicis inſuperabili poteſtate & noſtra effiicaciter eruamus. Animadvertimus equidem hujuscemodi transgreſſiones rebellium ex violenta uſurpatoris ſe nunc Papam nominantis falcem ſuam in alienam meſſem mittentis certa nequitia proveniſſe, quem elevatum ab inſtar Adoniæ filii Aggith exemplo David hactenus vero perpendimus, quod ferro neceſſe eſt, ut abſcindantur vulnera, quæ fomentorum non ſenſerunt medicinam. Proſpeximus etiam, quod in immenſum creſcit impunita temeritas & facilitas veniæ dicto Jacobo incentivum præſtitit delinquendi, dum ſibi de collectis inique theſauris currus fecit & equos adverſus Chriſti ac noſtri ſacri imperii fideles ſub ſpecie ſubſidii terræ ſanctæ theſauris inquam jam per multos annos de omnibus finibus eccleſiæ & talliis, ſeu quæſtu a clero violenter extortis nec non ſimoniacis beneficiorum eccleſiaſticorum diſtributionibus collatorum ætate vita & ſcientia penitus immeritis & indignis ac mentitis gratiis ſeu indulgentiis peccatorum, quas pro ſtipendiis pollicetur nefariis homicidis ſchismata peſtifera effreni rebellione non deſinens in noſtro ſacro imperio ſuis doloſis aſtutiis ſeminare, utens conſilio & auxilio execrabilis Joab principis militiæ, ſcilicet cujuslibet fautoris diſſidiorum, & ex Joab interpretatione, & hoc in perſonis principum ſecularium, præcipue doloſi Joab jam dudum propter crimen læſæ majeſtatis per felicis recordationis Henricum ultimum pœna præſcriptionis damnari aliorumque principum quorumdam ſibi toto poſſe & voce faventium in ſacri deſtructione imperii quod ad ſublimationem Cornu Chriſti, id eſt libere profeſſionis fidei catholicæ divinitus noſcitur inſtitutum, inhærens etiam conſilio Abiathar ſacerdotis, qui peccatum ſuſcitans interpretatur, & hoc in perſonis miniſtrorum ſpiritualium ſeu Eccleſiaſticorum qui ad ſimilitudinem filiorum Helii carnis crudæ ſeu cruentatæ violenti exactores exiſtunt in effuſione humani ſanguinis ad mandata prædicti Jacobi ſe Papam configentis, utentes quinimmo abutentes gladio temporali, a quo tamen Dei & ſanctorum patrum ſanctionibus excluſi eſſent noſcuntur, neſcientes domum nec officium ſacerdotum ad Dominum. Prophanat igitur in eisdem hic vir ſanguinum ſacerdotium Chriſti manus Cardinalium in Italia Legatorum, Patriarcharum, Archiepiſcoporum, Epiſcoporum Abbatum, aliorumque inferiorum graduum ſanguine replendo homicidiis infinitis. Ex quibus profecto evidenter agnoſcimus ſacrum Imperium in defenſione evangelii pacis a Deo ab æterno proviſum per hunc myſticum antichriſtum qui ſe Papam nominat, ſi, quod abſit, effrenis ejus rabies ultra procederet, inreparabiliter exterminari. Iſte nimirum vere dicitur myſticus antichriſtus quoniam ipſe fervet ſecundum operationem ſatanæ in omni ſeditione iniquitatis diſſectione, quæ ſecundum Apoſtolum antichriſti adventum præcedet velut ejusdem præcurſor immediatus indefeſſe ſatagit accelerare ad ſubverſionem ſeu extinctionem fidei orthodoxæ, cæde crudeliſſima chriſticolarum innummerabilium quam antichriſtus poteſtate publicæ violentiæ perficiet hanc iſte molitur ſub ſpecie mentitæ juſtitiæ cum notoria violentia conſummare, dum non ſolum in Italia, verum etiam in plerisque locis confiniis Saracenorum, videlicet in regno Armeniæ & Ruthenorum, in dioceſi Cebertinenſi ſuccurſum a Chriſti fidelibus dictorum confiniorum in foribus palatii hujus aſpidis, Avinionenſis videlicet, clamore valido per annos quinque miſerabiliter imploratum perperam denegavit, &, proh dolor, aures humanæ refugiunt, obſervationem treugarum cum infidelibus in confinio Pruciæ præceptori generali domus ſanctæ Mariæ Theutonicorum diſtrictiſſime injunxit, illud agere in augmentum fidei Chriſtianæ, licet mendaciter, ſe prætendens

dens quod in ejusdem fidei conciperat notorium detrimentum. Ex hoc etenim pernicioſo figmento quanta fuerit occiſio fidelium in infantibus vagientibus incunabulis in viris & mulieribus innumeris perfidorum mucronibus trucidatis multisque in perpetuum in captivitate adductis & quanta lamentatio in ſanctimonialibus & Deo dicatis virginibus defloratis, in viduis & maritatis poſt tergum manibus ligatis ad arbores violenter oppreſſis quanta inſuper Eccleſiarum & ſacramentomaxime pretioſiſſimi ac veneranditſſimi ſacri corporis Chriſti prophanatio facta fuerit dum ipſis lanceis perforatum & elevatum Chriſto ac omnibus chriſticolis blaſpheme ac devienter exprobraverunt dicentes: Ecce Deus Chriſtianorum Marchia Brandeburgenſis plorans filios & filias lamentabiliter quærulatur. Factus eſt ergo iſte perſecutor nequiſſimus in domeſticis prædo, plebis interemptor, occiſor filiorum, in ipſos parricida, prout inſuper facti alterius evidentia declaravit dum galeas quamplurimas in ſubſidium catholici Regis Armeniæ ac totius ſui populi contra Saracenos per magnificum Francorum Regem transmiſſas in occiſionem chriſtianorum noſtro ſubjectorum imperio, Januenſium videlicet callide ac doloſe pervertit & nequiter uſurpavit. Numquid ergo bene iſte pſeudopropheta in Apocalypſi deſcribitur ſub figura ſedentis in equo ruffo, qui exivit, ut ſumeret pacem de terra & ut homines invicem ſe interficerent terram proh dolor! inebrians cum Chriſti ſanguine venam fontis pietatis & clementiæ funditus arefaciens; in qua tamen vena diſciplinæ chriſtianæ ſumma conſiſtit. Ad huc pſeudo iſte ſe eſſe veritatis evangelicæ ac Dei ordinationis publicum ſubverſorem evidentiſſime declaravit dum doctrinam Chriſti & Apoſtolorum verbo traditam & exemplo firmatam de ſuperioritate ac dominio ac gubernatione temporalium imperiali celſitudini debita & noſtris fidelibus obedientiam legitimam transgredi præcepit, ipſam ſuperioritatem ſibi ſuperbiæ faſtibus uſurpando, attentans, quamvis illicite imperialem & ſacerdotalem ſimul dignitatem & poteſtatem habere, quas Chriſtus ipſe in ſuppoſitis voluit eſſe diſtinctas, dum oſtenſo ſibi numiſmate Cæſaris imagine figurato, ea quæ ſunt cæſaris, dominationem videlicet temporalium, menſualis numiſmatis redditione ſignata Cæſari juſſit reddi, quod quidem numiſma in hujus dominationis evidentiam ſolum imperiali auctoritate ubique cuditur & formatur. Ea vero quæ Dei ſunt, Deo reddi præcepit adjiciens *& quæ ſunt Dei Deo.* Amplius Chriſtus ipſe ſe nolle imperatoris & ſacerdotis officium inſimul ab ullo ejus vicario ſeu miniſtro poſſideri per facti evidentiam propalavit, dum ipſe cui ſoli, quia verus Deus & verus homo, data fuit in cælo & in terra univerſa poteſtas, regnum ſeu imperium terrenum & omne dominium temporalium a ſe penitus abdicavit, prout Johannes Evangeliſta teſtatur ubi ait: *Jeſus autem cum cognoviſſet, quod venturi eſſent ut raperent eum & facerent eum Regem fugit iterum in montem ſolus.* Quod & alibi Chriſtus expreſſius innuit, ubi dicit: *Regnum meum non eſt de hoc mundo*, ſubjungens. Si de hoc mundo eſſet miniſtri mei utique decertarent ut non traderer Judæis. Et ſequitur. Nunc autem regnum meum non eſt hic. Cui etiam Decretiſtæ aſſerunt dicentes: Papam non habere utramque jurisdictionem, quoniam a Deo & ipſa electione jurisdictionem & poteſtatem in temporalibus nos ſolus recipimus. Unde eo ipſo quod ſumus electi ſumus etiam confirmati nulla prorſus confirmatione fienda per hominem indigentes. Ex quibus hic veritatis evangelicæ & pacis eccleſiaſticæ æmulus indefeſſus Jacobus antedictus notorie deprehenſus eſt non ad voces propheticas, non ad ſermones evangelicos, ſed ad ſuum reprobum ſenſum, tanquam magiſter erroris ſeu hæreſiarcha notorius, perfide recurriſſe maxime in proceſſibus immo potius exceſſibus contra ſacrum Imperium in perſona noſtra perductis in quibus convincitur evangelicæ veritatis quantum ad poteſtates per Chriſtum diſtinctas, impugnator & ſubverſor notorius extitiſſe ipſosque ſuos vocatos proceſſus nullos eſſe & nullius firmitatis efficaciam habuiſſe cogitur confiteri; præſertim cum dictus proceſſus vocatos ea notorie injuſta occaſione confinxerit, quoniam ſacrum imperium, quoad temporalium adminiſtrationem, noluimus, ſicut nec debuimus, recognoſcere eidem fore ſubjectum. Sanctionibus itaque ſanctorum patrum edocti, recognoſcentes nos ſoli Deo reddituros rationem propter Eccleſiam quam pro Chriſto tuendam ſuſcepimus, ſi pax ſeu diſciplina Eccleſiæ ſalvatur, aut perturbetur univerſalis ſtatus Eccleſiæ ſanctæ Dei ac ſacri imperii per hunc ſchiſmaticum, Jacobum videlicet antedictum a pace & diſciplina deſtitutum reſtituere cupientes, ne ſic inter nos chriſticolas pacis & concordiæ profeſſores radix germinans fel & amaritudinem univerſalis ſchiſmatis, ob reverentiam & honorem ſacroſanctæ Romæ & potius Eccleſiæ Dei ac in defenſione fidei orthodoxæ, quam firmiter credimus prout eadam mater noſtra Eccleſia nos hodie erudit & hactenus erudivit, nec non in ſuccurſum coetus venerabilium

rabilium, Cardinalium, Patriarcharum, Archiepiſcoporum, Epiſcoporum omniumque ſpiritualium miniſtrorum ad correctionem furentis rabiei Jacobi ſæpedicti ſumme neceſſarium, quia cum dictum collegium Cardinalium metu inconſtantem cadente totaque ſacerdotum communitas metu privationis officiorum & beneficiorum hactenus efficere non potuit nec adhuc efficit per ſermonem doctrinæ nobisque incumbat, ut eum imperemus per debiti ſupplicii rigorem, propter notoriam diſſipationem eccleſiaſticæ diſciplinæ, cui hæreſiarcha præfatus invigilat indefeſſe, inſpicientes, quod ille ſimoniacus electiones de paſtoribus canonice factas ſcientia & vita ſeu honeſtate morum ac dogmate decoratis frequenter annullare præſumſit, ipſas cathedrales Eccleſias electionibus privando, ſuæque corruptæ voluntati contra Deum & juris ordinem reſervando, quas etiam proviſiones ſibi ideo reſervat, ne paſtores vitæ irreprehenſibilis, inquietorum correctores bonorumque operum doctrina & integritate exemplatores in Dei Eccleſia præficiantur ſed magis homines inhoneſti, diſciplinæ eccleſiaſticæ notorii transgreſſores, omne illud quod legis, quod morum, quod ſanctimoniæ in Chriſti ovibus corrumpentes, ponentes tenebras lucem & lucem tenebras, dum prohibita licita, & licita prohibita docent & aſſerunt, abſolventes exemplo illius ſui morbidi & veſani capitis, quos Deus ligat in homicidiis ac perjuriis per fautores hujus hæreſiarchæ infinities perpetratis. Adhuc autem quod & ipſi Deo & juſtis hominibus non modicum diſplicet, hanc ſanctiſſimam gentem & urbem Romanam videlicet, quam Chriſtus ipſe in gentem ſanctam genus electum regale ſacerdotium, & populum acquiſitionis incommutabiliter elegit ſua perſonali reſidentia tota ſui vicariatus duratione privavit contra expreſſam Chriſti prohibitionem & beati Petri Apoſtoli revocationem ſalubriter exemplatam, dum apparente ſibi Chriſto & Petro interrogante: Domine quo vadis. Chriſtus reſpondit: Vado Romam, iterum crucifigi: quamvis pro habenda illius Jacobi præſentia Romanus populus plures miſerit ambaſſiatas ſolemnes. Nec iis contentus criminator iſte contra hunc Chriſti peculiarem populum, tamquam contra perfidos crucem prædicat, nullo prorſus exigente crimine nec delicto populi antedicti, ipſumque innocentem populum iniquiſſimis proceſſibus notorie diffamare præſumit. Quapropter, cum hic prævaricator nepharius divinæ diſpoſitionis ordinem ſacerdotio & imperio præſtitum publice impugnaverit, ſtatu ſui vicariatus abutens enormiter dum gladio ſanguinis uti præcepit pro gladio ſpiritus, quod eſt verbum Dei, hinc eſt quod Zelo juſtitiæ atque reipublicæ, quam exornare etiam ad optima quæque perducere concupiſcimus, auctoritate nobis in hoc caſu cælitus ordinata contra quoslibet fidei & veritatis ſanctæ matris Eccleſiæ turbatores, quam ſiquidem auctoritatem divina voluntas. Petro Apoſtolo teſte, regali ſeu imperiali præcellentiæ conceſſit in vindictam malorum laudem vero bonorum, propter quod etiam ſecundum Apoſtolum non ſine cauſa gladium portamus, qui Dei minister & vindex in iram ejus, qui malum agit exiſtimus, præfatum Jacobum, cui cum ſit veritatis evangelicæ notorius contradictor & manifeſte hæreticus, purgatio canonica rigore juris nunquam eſt indicenda, prædeceſſorum noſtrorum, videlicet Ottonis primi, qui cum clero & populo Romano Johannem XII. depoſuit de papatu, & cum clero & populo de alio paſtore urbi & orbi providit, & aliorum quamplurium Imperatorum veſtigiis inhærere volentes, ipſum Jacobum in hæreſi deprehenſum, cum ex facti evidentia, quia hæreſim publice prædicat, perfectionem altiſſimæ paupertatis in Chriſto penitus denegando, ex quo ſequeretur Chriſtum non fuiſſe perfectiſſimum viatorem, qua ex confeſſione propria, ut liquet ex iniquis & temerariis vocatis proceſſibus ab ipſo contra ſacrum imperium in noſtra perſona factis in quibus profecto Dei ordinationi reſiſtit ſibique damnationem acquirit & ſe ipſum pro crimine læſæ majeſtatis reatu plectendum conſtituit, eo quod indigne gerit & geſſit vicariatus officium ab eo tempore, quo in alterum criminum prædictorum noſcitur notorie lapſus fuiſſe a Chriſto privatum eſſe privatum fuiſſe denuntiamus noſtræque imperialis auctoritatis ſententia epiſcopatu Romanæ & univerſalis Eccleſiæ Dei ſeu papatu tenore præſentium privamus & ab eodem deponimus in his ſcriptis, ſententia lata de communi conſilio & aſſenſu & requiſitione cleri & populi Romani noſtrorumque Principum & Eccleſiæ Prælatorum tam Alamannorum quam Italicorum & aliorum fidelium chriſtianorum quam plurimorum moti nihilominus & inducti ſupplicationibus atque inſtantiis plurimis ſyndicorum cleri & populi Romani plenam ad hoc ejusdem cleri & populi habentium auctoritatem & liberam poteſtatem & ſpeciale mandatum, prout apparet ex oblatis majeſtati noſtræ Syndicatus eorum publicis inſtrumentis ſigillis ſæpedicti cleri & populi Romani ſignatis, quas quidem ſupplicationes & inſtantias, propter ſalutis noſtræ diſpendium

dium noluimus, ſicut nec debuimus recuſare. Unde & ſæpedictum Jacobum omnis eccleſiaſtici ordinis prærogativa nudatum & officio ac beneficio eccleſiaſtico ſpoliatum tenore præſentium ſubjicimus ſecularis noſtrorum miniſtrorum arbitrio poteſtatis ab omnibus feudatariis & juſtitiariis noſtri ſacri Imperii, ubicumque deprehenſus fuerit, velut hæreticum animadverſione debita puniendum. Decernimus inſuper auctoritate qua ſupra omnes vocatas ſententias aut edicta cetera quoque pronuntiata vel pronuntianda ſermone vel ſcripto per ſupradictum Jacobum de Caturco, aut ejus complices Legatos, officiales, ſive miniſtros adverſus noſtros fideles ſeu nobis adhærentes Principes Comites, collegia, & ſingulares perſonas, tamquam per hæreticum & læſæ majeſtatis crimine damnatum, aut hæretici ſeu ſic damnati fautores, latas vel ferendas, harumque tam latarum quam ferendarum minime auctoritatem habentes nullas fuiſſe, nullas eſſe nullasque futuras nullamque ſententiæ aut alterius ſcripti vel dicti quemquam obligantis habuiſſe vel habere aut habituras fore virtutem a tempore quo dictus Jacobus in alterum criminum prædictorum noſcitur incidiſſe. Volentes rurſum, prout viis juris dirigimur & cogimur de paſtore catholico huic urbi & orbi una cum clero & populo Romano omni moræ ſuperfluæ, dilatione poſtpoſita, providere, quemadmodum competere nobis de jure plenarie demonſtravimus in præmiſſis præfatum Jacobum, tanquam in hæreſi notorie deprehenſum, præcipimus ſub pœnis infraſcriptis a chriſticolis omnibus inexcuſabiliter evitari. Si qui autem deinceps, quod abſit, ad ipſum ſic damnatum favore, conſilio, vel auxilio, credulitate, vel obedientia declinaverint, omnes tales, cujuscumque conditionis exiſtant, tam Prælatos eccleſiaſticos, quam Principes ſeculares, Barones, nobiles & ignobiles, quocumque nomine, ſeu titulo cenſeantur, qui ab hujusmodi contumacia infra unius menſis ſpatium quoad Italicos & infra duorum menſium quoad alios noſtro imperio ſubjectos a publicatione præſentium revocari contemſerint privatione omnium feudorum quæ a ſacro tenent imperio, quorum una medietas imperiali fiſco, reliqua vero cameræ urbis Romanæ applicabitur noſtra præſenti ſententia condemnamus, pœnasque proſcriptionis rerum & perſonarum infligimus per præſentes. Omnes nihilominus libertates, immunitates atque privilegia per nos aut prædeceſſores noſtros ipſis conceſſa ceſſantes tenore præſentium revocamus. Ad hujusmodi autem noſtri imperialis edicti ſive proceſſus executionem efficacem ſub pœna privationis rerum & perſonarum, nec non & ſub pœna infamiæ perpetuæ, univerſos feudatorios ac juſtitiarios noſtri ſacri imperii a publicatione præſentium infra menſem quod ad Italicos & infra duos menſes quoad alios noſtro ſubjectos imperio volumus, decernimus, & ſtatuimus irrevocabiliter obligari ad quorum omnium notitiam teſtimonium atque fidem præſentem proceſſum conſcribi præcepimus & ipſum noſtræ imperialis majeſtatis Bulla aurea ſignoque noſtro imperiali conſueto juſſimus communiri; cui etiam ad fines prædictos ſigilla cleri & populi Romani ſunt appoſita. Publicatus eſt autem iſte proceſſus coram clero & populo Romano, præſentibus teſtibus infraſcriptis ad hoc ſpecialiter vocatis videlicet Principibus tam eccleſiaſticis quam ſecularibus Epiſcopis Abbatibus, Ducibus, Comitibus, Baronibus, ingenuis, nobilibus & ignobilibus nobis ibidem aſſiſtentibus, quorum nomina ſigillatim, prolixitatem evitantes præſentibus noluimus explicari. Datum & actum extra baſilicam Apoſtolorum principis beati Petri in urbe Romana cuncto clero & populo Romano in platea ibidem in parlamento publico congregato XVIII. die menſis Aprilis anno ab incarnatione Domini MCCCXXVIII. indictione XI. regni noſtri anno XIV. imperii vero primo.

XXI.

Bulla Pabſts Johannis XXII. wider Kayſer Ludovicum Bavarum, worinn er zu einem Ketzer erkläret/ auch insgemein allen und ins beſondere etlichen Gemeinden verboten wird, ihm weder anzuhangen, noch zu favoriſiren, de Anno 1328.

JOhannes epiſcopus ſervus ſervorum Dei, ad perpetuam rei memoriam. Dudum volentes certis dubiis, quæ inter nonnullos viros vertebantur ſcholaſticos, finem dare, de fratrum noſtrorum conſilio duximus declarandum, quod pertinaciter affirmare quod redemtori noſtro & Domino Jeſu Chriſto ejusque Apoſtolis, in his quæ ipſos habuiſſe ſcriptura ſacra teſtatur, nequaquam jus ipſis utendi ſeu conſumendi competierit, nec illa vendendi ſeu donandi jus habuerint, aut ex ipſis alia acquirendi: quæ ipſos tamen de præmiſſis feciſſe ſcriptura ſacra teſtatur, ſeu ipſos potuiſſe facere ſupponit aperte, cum talis aſſertio ipſorum uſum & geſta evidenter includeret, in præmiſſis non juſta; quod utique

que de uſu, geſtis ſeu factis Redemtoris noſtri Dei filii ſentire nefas eſt, ſcripturæ ſacræ contrarium, & doctrinæ catholicæ inimicum, aſſertionem ipſam pertinacem de fratrum eorumdem conſilio, deinceps erroneam fore cenſendam, & hæreticam duximus declarandam. Ac ſubſequenter cum ad noſtram notitiam fama publica perduxiſſet, quod nonnullorum mentes dicebatur pater mendacii adeo excæcaſſe, quod auſu nefando ac petulantia improba auſi fuerant defendere publice damnatam per conſtitutionem noſtram prædictam hæreſin ac etiam approbare; videlicet quod Chriſtus & ejus Apoſtoli in his, quæ habuiſſe leguntur tantum habuerunt absque jure aliquo ſimplicem uſum facti. Ex quo ſi verum eſſet ſequeretur uſum Chriſti fuiſſe non juſtum, quod profecto blasphemiam continet, & eſt Catholicæ fidei inimicum, cum hoc de pertinaci animoſitate ac erronea non eſſet dubium proceſſiſſe, omnes & ſingulos qui verbo ac ſcripto per ſe vel alium ſeu alios talia præſumſerant publice, ipſos quoque qui eos inſtruxerant in talibus, & ut præmiſſa facerent docuerunt, in hæreſin damnatam incidiſſe, ac evitandos fore ut hæreticos, de fratrum noſtrorum conſilio, per noſtram conſtitutionem aliam, quæ incipit, *Quia quorundam*, duximus declarandos, prout in eisdem conſtitutionibus plenius continetur. Sane cum fama publica, nec non & inſinuatio tam verbalis quam litteralis plurium ſublimium perſonarum ad noſtrum perduxiſſet auditum, quod Ludovic. de Bavaria in diſcordia dudum in regem Romanorum, ut dicebatur, electus, velut in reprobum ſenſum datus, contra prædictam declarationem temere præſumſerat, facta mentione expreſſa de conſtitutione prædicta *cum inter*, contrarium aſſerere publice ac in ejus præſentia per alios, ut plures in ſui erroris devium traheret, facere publicari. Et ut ſua inſania in plurium notitiam perveniret, libellum quendam ſigillo ſuo in eodem appenſo, inter alia multa falſa & erronea, prædictam continentem hæreſim, videlicet quod Chriſto & apoſtolis in rebus quas habuerant, nullum jus competiit, ſed tantummodo uſus facti. Inſuper hoc adjecto, quod dicere contrarium hæreticum eſt cenſendum, prout etiam nos & plures ex fratribus noſtris in diverſis libellis prædicti Ludovici ejus ſigillo pendenti ſigillatis, vidimus contineri, per certos nuntios ad diverſos, civitates & principes Alemanniæ & Italiæ & aliarum partium, nec non & ad tyrannos & hæreticos partium prædictarum, curaverat transmittere libellum, ipſum affigi faciens in locis publicis, & exponi publice, ut haberet de tanta & tali inſania plures teſtes, ex quibus evidentius apparebat ipſum aſſeruiſſe pertinaciter eſſe catholicum, quod dicta conſtitutio hæreticum judicavit, ac fore hæreticum quod dicta conſtitutio catholicum declaravit, præcipue cum in eodem affirmaret libello, ſe in plurium præſentia juraſſe, præmiſſa omnia contenta in eodem libello ſe credere eſſe vera. Et inſuper cumulans mala malis, duos viros nequam perditionis filios, ac maledictionis alumnos, quorum unus Marſilium de Padua, & alter Johannem de Janduno, ſe faciunt nominari, ad eundem Ludovicum, quem ſuis demeritis exigentibus, velut hæreticorum fautorem, & perſecutorem ſanctæ Romanæ Eccleſiæ, ac plurium atrocium aliorum exceſſuum patratorem, de fratrum ipſorum pronunciaveramus conſilio, jure ſi quod ſibi ex electione prædicta fuerat acquiſitum, greſſus ſuos propere dirigentes, ſibi librum quemdam erroribus plenum & variis hæreſibus non vacuum, ſicut multorum fide dignorum Catholicorum habebat aſſertio, præſentarant; quos errores & hæreſes in terra ipſius Ludovici & in ejus præſentia docere ſæpius præſumſerant publice ſicut habebat inſinuatio eorumdem. Quodque licet nonnulli viri Catholici, ſacris literis eruditi, eidem Ludovico dicerent doctrinam illam hæreticam ipſosque Marſilium & Johannem fore velut hæreticos pronunciandos, periculoſumque ſibi fore tales ad ſui familiaritatem admittere, aut in terris ſuæ ditioni ſubditis ſuſtinere, ipſe tamen non acquieſcens eorum ſalutaribus monitis, velut credens illorum hæreſes, ipſos in ſuos familiares retinuerat, errores prædictos ac hæreſes publice dogmatiſare permittens: adhuc quod diverſis ligatus excommunicationum ſententiis in locis interdictis divina faciebat, etiam nonnunquam contra rectorum eccleſiarum & religioſorum voluntatem & beneplacitum, excommunicatis & interdictis præſentibus celebrari immo quantum in eo erat potius profanari: ex quibus vehementer præſumebatur, immo convincebatur potius, clavium Eccleſiæ ſanctæ Dei evidenter contemtor exiſtere, ac labe reſperſus hæreticæ pravitatis. Nos attendentes, quod juxta doctrinam Apoſtoli peccantes publice ſunt publice arguendi, ac utilitati publicæ expedire peccata nocentium deduci in publicam notionem, cum ad ipſum non eſſet tutus acceſſus, per quem noſtra poſſet ad eum redargutio per nuntios vel litteras pervenire, exceſſus ipſos multitudini nunc adſtantium fidelium, non absque dolore ingenti animi referendos duximus, ut ſic ſaltem ad ejus notitiam noſtra poſſet circa exceſſus ipſos reprehenſio pervenire. Et licet juſtitia

juſtitia exigente tunc poſſemus ad ſententiam ſuper præmiſſis proferendam procedere contra ipſum, cum adeo præmiſſa forent notoria, quod nequirent tergiverſatione aliqua occultari: volentes tamen adhuc de benignitate aliqua expectare, an dimiſſis præfatis erroribus, ad ſinum ſanctæ matris Eccleſiæ & viam vellet ſe convertere veritatis, de fratrum eorumdem conſilio tertio nonas Aprilis proxime prædicti per edictum publicum citavimus præſente fidelium multitudine copioſa, ut infra Kalendas Octobris ex tunc proxime ſubſequentis coram nobis perſonaliter compareret, facturus ſuper præmiſſis quod ſuaderet ratio, & ſententiam auditurus quem terminum eidem de fratrum præmiſſorum conſilio peremtorium duximus aſſignandum, prædicentes publice, quod ſive veniret ſive non veniret, ad proferendam ſententiam procederemus, & alias ſuper omnibus prædictis & ſingulis, conjunctim vel diviſim, prout videremus expediens, & juſtitia ſuaderet. Et ut proceſſus noſter prædictus ac omnia & ſingula in eodem contenta ad præfati Ludovici & omnium aliorum quorum intererat communem deduceretur notitiam, cartas ſive membranas proceſſum continentes eundem in eccl. Avenionen. appendi vel affigi oſtiis ſeu ſuperliminaribus fecimus quæ proceſſum ipſum ſuo quaſi ſonoro præconio & patulo indicio publicarent, ut idem Ludovicus & alii quos proceſſus ipſe tangebat, nullam poſſent excuſationem prætendere, quod ad eos non pervenerat, vel quod ignoraſſent eumdem, cum non eſſet veriſimile, quoad ipſos remanere incognitum vel occultum, quod publicatur omnibus tam patenter. Prædictum inſuper citandi modum decernentes eligere, cum ut prædicitur ad dicti Ludovici præſentiam, propter viarum pericula, & alia diſcrimina varia, tutus minime pateret acceſſus, volentes & auctoritate apoſtolica de poteſtatis plenitudine decernentes, ut perinde proceſſus dictæ citationis eumdem Ludovicum apprehenderet & arctaret, ac ſi eidem inſinuatus perſonaliter & alias publicatus ſolemniter extitiſſet, conſtitutione quacunque per prædeceſſores noſtros Romanis pontificibus in contrarium edita non obſtante. Sane cum dictus Ludovicus, quem ut prædicitur jure, ſi quod ſibi ex electione prædicta acquiſitum fuerat, privaveramus juſtitia exigente, ac ſubſequenter ejus aucta contumacia feudis omnibus, quæ a Romana vel quibusvis aliis eccleſiis ſeu imperio obtinebat, & ſpecialiter ducatu Bavariæ & omni jure, quod in eodem aut ejus occaſione, vel cauſa ſibi competebat, ſeu competere poterat quoquo modo. Nec non & omnibus privilegiis apoſtolicis & imperialibus ſibi ſeu ejus prædeceſſoribus, quatenus ipſum tangere poterant, indultis, juſto privaveramus judicio, quemque pro fautoria hæreticorum excommunicationis innodatum ſententia, quam per biennium & ulterius indurato ſuſtinuerat, ſicut & adhuc ſuſtinet animo, declaraveramus manifeſtum hæreticorum fautorem, & pœnas omnes a canonibus inflictas talibus incurriſſe, prout hæc plenius in noſtris proceſſibus contra ipſum habitis continentur, infra præfixum ſibi prædictum terminum jam elapſum comparere per ſe, vel alium non curarat, ipſum usque in craſtinum hora conſiſtorii duximus de fratrum noſtrorum conſilio expectandum. Et quia nec tunc comparuit, nec alius pro eodem, de fratrum eorumdem conſilio reputavimus, & declaravimus contumacem. Et licet tunc cum præmiſſa adeo eſſent notoria, quod nulla poterant tergiverſatione celari, contra ipſum ad ſententiam poſſemus procedere exigente juſtitia proferendam, ipſum tamen de benignitate apoſtolica usque ad præſentem diem hora conſiſtorii de eorumdem fratrum conſilio duximus expectandum. Et quoniam nec hac die hora jam dicta comparuit, nec comparet adhuc, nec aliquis pro eodem, nec ad correctionem prædictorum ſe diſponit in aliquo; ſed velut in profundum malorum perductus, mala malis ſuperaddere offenſasque offenſis cumulare, ac iram Dei contra ſe provocare, fidelesque verbis & operibus perſequi non omittit. Nos in prædictis læſionem fidei, patrum quoque ſanctorum contemtum & probra, nec non & præſentium ſcandala variaque poſterorum pericula attendentes, tantisque malis & periculis obviare ſalubriter cupientes, cum præmiſſa adeo ſint notoria, quod nequeant tergiverſatione aliqua occultari, præſente hac multitudine fidelium copioſa, ipſum reputantes & declarantes merito contumacem, Dei nomine invocato, de fratrum eorundem conſilio, ipſum fore hæreticum declaramus, ipſasque aſſertiones per dictam conſtitutionem hæreticas, ut prædicitur, declaratas, & ſcripturas quascumque continentes easdem, nec non & ipſum Ludovicum velut hæreticum reprobamus, & ſententialiter condemnamus. Si quis autem doctrinam ſeu aſſertiones prædictas defendere vel approbare præſumſerit, cujuscunque dignitatis, ordinis, conditionis, aut ſtatus exiſtat, tanquam hæreticus ab omnibus confutetur. Et nihilominus ipſum Ludovicum bonis omnibus mobilibus & immobilibus, juribus, jurisdictionibus, & quibuscunque aliis, ubicumque ſint, & quibuscumque nominibus cenſeantur,

tur, & ſpecialiter comitatu palatinatus Rheni, & omni jure ratione, vel occaſione illius, vel alio quovis modo ad eundem Ludovicum pertinentibus, habendi vocem in electione regis Romanorum in Imperatorem promovendi, ſeu in electione hujusmodi aliquem ad prædicta regnum vel imperium eligendi ſeu quomodolibet nominandi, privatum fore decernimus, & privamus, exponendis vel concedendis catholicis, ſi, prout, vel quando, ac quibus, vel de quibus ſedes apoſtolica ordinandum duxerit, jure principalis dominii ſemper ſalvo, vaſſallos quoque ipſius, & quascumque alias tam eccleſiaſticas, quam ſeculares perſonas, nec non communitates, univerſitates ac civitates, caſtra, terras, ac villas quæ ſibi fidelitatis vel aliis quibuscumque juramentis tenentur adſtricti, prorſus ab illis abſolvimus, ac quascumque colligationes, confœderationes, ſocietates, pactiones, & ligas, per quoscumque cum eodem contractas vel initas, etiamſi juramentis, pœnis vel aliis quibusvis firmitatibus eſſent innixæ, quatenus favorem aut commodum ipſius concernerent, de poteſtatis plenitudine penitus diſſolvimus, ac pœnas adjectas, & juramenta ſuper præſtita relaxamus. Decernentes quasvis perſonas ſingulares, ac communitates, univerſitates, caſtra, villas, terras & oppida nequaquam teneri de cetero ad obſervationem earum vel cujuslibet earumdem. Univerſis & ſingulis etiam prælatis & perſonis eccleſiaſticis, ſæcularibus & regularibus, cujuscumque præeminentiæ, dignitatis, ordinis, vel conditionis exiſtant, etiamſi patriarchali, pontificali, aut majori ſeu inferiori præfulgeant dignitate, nec non regibus, ducibus, principibus, marchionibus, comitibus, baronibus, nobilibus, poteſtatibus, capitaneis, rectoribus & aliis dominis temporalibus, & qui aliquo titulo ſe præmiſſorum intitulant, licet jus non habeant in eisdem, ac communitatibus, univerſitatibus, civitatibus, caſtris & villis, & ſpecialiter Mediolanenſi, Sagonenſi, Cumanenſi, Vercellenſi, Pargamenſi, Laudenenſi, Cremonenſi, Aretinenſi, Novarienſi, Papienſi, Mantuanæ, Ferrarienſi, Veronenſi, Lucanenſi & aliis quibuscumque inhibemus & mandamus expreſſe, ne prædicto Ludovico de hæreſi, ut præmittitur, condemnato, adhærere, communicare, participare, vel favere, quomodocumque, directe vel indirecte, publice vel occulte præſumant, nec eidem portent, mittant, portari vel mitti faciant, aut procurent granum, vinum, aut quæcumque victualia, pannos, ligna, ferrum, arma, ſeu quævis mercimonia, pecuniam, vel quicquid aliud quod poſſet in ipſius utilitatem vel commodum redundare, ne ſocietates, confœderationes, colligationes, pactiones, aut ligas quascumque cum eodem initas, vel contractas præſertim in ejus favorem, auxilium vel utilitatem, obſervent. Alioquin perſonas quascunque ſingulares excommunicationis; univerſitates vero, communitates & collegia, quæ poſtquam videlicet proceſſus noſter hujusmodi ad eorum pervenerit notitiam, vel pervenisse probabiliter potuerit, aut per ipſos ſteterit quominus pervenerit ad eosdem, in hac parte offenderent quovis modo, nec non terras & loca quorumcumque circa prædicta delinquentium, interdicti ſententiis, & generaliter pœnis omnibus, quibus fautores & defenſores hæreticorum & adhærentes eisdem ſubjiciuntur a jure vel quibusvis conſtitutionibus, volumus & decernimus ſubjacere. Apertius prædicentes eisdem, nos ad earundem pœnarum declarationem & executionem contra delinquentes hujusmodi proceſſuros ſpecialiter, ſi, & quando, & quoties videbimus expedire. Non obſtantibus ſi eis vel eorum aliquibus communiter vel diviſim a ſede apoſtolica ſit indultum, quod interdici, ſuſpendi, vel excommunicari non poſſint per litteras apoſtolicas, non facta plena & expreſſa ac de verbo ad verbum de indulgentiis hujusmodi mentione, & quibuslibet privilegiis, indulgentiis & litteris apoſtolicis generalibus & ſpecialibus, quibusvis perſonis, locis vel ordinibus, ſub quacumque forma vel expreſſione verborum conceſſis, etiamſi de illis eſſet ſpecialis & expreſſa & de verbo ad verbum in præſentibus mentio facienda, per quæ nullum contra præmiſſa vel præmiſſorum aliquod volumus afferri ſuffragium vel obſtaculum interponi. Ceterum proceſſus tam contra dictum Ludovicum quam fautores & adhærentes ipſius per nos habitos, de fratrum eorundem conſilio, ratos exiſtere decernimus, eosque ratificamus, & ex certa ſcientia etiam approbamus. Ut autem ſententia & proceſſus præſentes hujusmodi ad dicti Ludovici & aliorum, quorum intereſt, communem notitiam deducantur, cartas, ſive membranas, ſententiam & proceſſus continentes eosdem in eccleſiæ Avenionenſis appendi vel affigi oſtiis ſeu ſuperliminaribus faciemus, quæ ipſos ſententiam & proceſſus ſuo quaſi ſonoro præconio, & patulo indicio publicabunt. Ita quod dictus Ludovicus & alii quos contingere dinoſcuntur, nullam poſſint excuſationem prætendere, quod ad eos non pervenerint, vel quod ignorarint eosdem, cum non ſit veriſimile, quoad ipſos remanere incognitum vel occultum quod tam patenter omnibus publicatur. Datum Avenione X. Kalendas Novembris, Pontificatus noſtri anno duodecimo.

XXII.

XXII.

Kayſers Ludovici Bavari Urtheil wider Pabſt Johannem XXII. de Anno 1328.

LUdovicus, Dei gratia Romanorum Rex & ſemper Auguſtus univerſis & ſingulis Eccleſiarum Prælatis cujuscumque dignitatis, ordinis, religionis, conditionis, aut ſtatus exiſtant, etſi locum aut ſtatum cardinalatus ſive pontificalis dignitatis aut officii quomodolibet obtineant, nec non Principibus, Ducibus, Marchionibus, Comitibus, Vicariis, Poteſtatibus, Rectoribus Officialibus, ac aliis præſidentibus, quocunque nomine cenſeantur, imperii noſtri fidelibus gratiam ſuam & omne bonum. Pridem contra Jacobum de Caturco, hæreticum notorium & manifeſtum, qui ſe Johannem Papam XXII. appellat, de magno & maturo conſilio juſtitia exigente, proceſſum quendam fecimus formam & tenorem hujusmodi continentem:

LUdovicus Dei gratia Romanorum Imperator & ſemper Auguſtus ad æternam rei memoriam. Cunctos populos quos clementiæ noſtræ regit imperium in tali volumus fide & religione verſari, qualem Divos Petrum & Paulum tradidiſſe Romanos Pontifices ipſius beati Petri legitimi ſucceſſores, quos in omnibus ſequimur docuerunt & ſancta Romana Eccleſia hactenus prædicat & inconvulſe noſcitur cuſtodiſſe, cujus ipſe Dei filius Dominus Jeſus Chriſtus eſt perpetuum ac ſtabile fundamentum & in ea ſtatuit duo genera ſalvandorum, primum eorum, qui per rectam fidem & mandatorum legis obſervantiam merentur ad æternam beatitudinem pervenire de quo in evangelio dicit. *Si vis ad vitam ingredi, ſerva mandata;* Secundum illorum qui cupientes etiam in conſiliis evangelicis vitam Chriſti & Apoſtolorum ejus perfecte ſequi, vivere in obedientia ſine proprio & in caſtitate ſpontanea voluntarie promittunt de quo in evangelio dicit: *Si vis perfectus eſſe, vade, & vende omnia quæ habes, & da pauperibus & veni & ſequere me.* Quæ tria evangelica conſilia ſecundum ſanctæ Romanæ Eccleſiæ doctrinam adeo ſunt eſſentialia, cuilibet religioni perfectæ, ut contra ea nec ſummus Pontifex poſſit licentiam indulgere. Huic confeſſioni huic fidei quicunque contradictor extiterit alienum a doctrina evangelica, alienum ſe eſſe ab eccleſia judicavit. Hæc eſt illa fidei doctrina adverſus quam, ut ſalvator prædixit in Evangelio, circa finem ſeculi pſeudochriſti & pſeudoapoſtoli conſurgent & multos ſeducent per eos hæreticos, mentientes, ſe vicem gerere Chriſti & Apoſtolorum ejus, & contra eccleſiam & Chriſti doctrinam inſurgentes inſinuans, ſed adverſus eam non prævalituros, quia ipſe rogavit, ut non deficiat fides ejus. Porro diebus iſtis noviſſimis pſeudopapa Jacobus de Caturco, qui ſe Johannem XXII. appellat, a ſollicitudine & cupiditate divitiarum nimia hujus ſeculi, quæ teſte evangelio verbum Dei ſuffocant, excoecatus adverſus hanc ſaluberrimam & præclariſſimam chriſtianæ fidei & doctrinæ evangelicæ veritatem nequiter inſurrexit, & inter ſua cetera dogmata, facta & geſta hæreticalia etiam tria deteſtanda ſtatuta publice edere & per univerſum mundum divulgare præſumpſit, in quibus multos errores dogmatizat dictæ fidei catholicæ & doctrinæ & vitæ evangelicæ & apoſtoliæ multipliciter adverſantes quorum ſtatutorum primum incipit: *Ad conditorem canonum*, ſecundum: *Cum inter nonnullos*, tertium: *Quia quorundam.* Quas hæreſes etiam poſt & contra plures appellationes adverſus eum ob hanc cauſam tam per nos quam per ordinem fratrum minorum zelo fidei catholicæ legitime & ſolemniter ad ſanctam Romanam Eccleſiam interjectas niſus eſt & continue nititur pertinaciter defendere. Ex quibus erroribus aliquos præſentibus duximus annotandos ut in omnium fidelium notitiam publicam deducantur.

Primus itaque error hæreticalis qui de dicti ſtatuti, *Ad conditorem*, officina tenebroſa prorumpit eſt, quod religioſi, qui ſecundum doctrinam evangelicam & apoſtolicam, ut perfecti ſint ſine proprio vivere profitentur, in omnibus rebus quæ uſu conſumuntur non ſunt cenſendi ſimplices uſuarii ſive habere ſimplicem facti uſum a proprietate rei ſive dominio ſeparatum: quia, ut in dicto ſtatuto *Ad conditorem.* Dogmatizat & aſſerit in talibus rebus quæ uſu conſumuntur uſus juris vel facti non poteſt a proprietate rei ſeu dominio ſeparari, nec in eis jus utendi nec uſus facti ſeparata a rei proprietate ſeu dominio poſſunt conſtitui vel haberi. Qui error ſacræ ſcripturæ, per quam fidei catholicæ probantur articuli, & doctrinæ & vitæ evangelicæ & apoſtolicæ & ſanctæ Romana Eccleſiæ obviat manifeſtæ. Nam cum ſacra ſcriptura teſtatur Apoſtolos omnia reliquiſſe dicente ſancto Petro Apoſtolo in perſona omnium Apoſtolorum prout legitur Mathæi XIX. *Ecce nos relinquimus omnia* &c. & manifeſtum exiſtat quod Apoſtoli uſum rerum uſu conſumptibilium, quæ ad vitæ humanæ ſuſtentationem neceſſario requiruntur, ſicut ſunt alimenta & veſtimenta de quibus dicit Apoſtolus: *Habentes alimenta & tegumenta his contenti ſimus*, nullatenus reliquerunt quia uſus rerum

hujusmodi cadit ſub præcepto juris divini & naturalis, per quod ad eſſe naturæ conſervandum eſt, quilibet indiſpenſabiliter obligatus, quodque ipſi Apoſtoli eorumque diſcipuli jus proprietatis per quod quis dixit. Hoc meum & illud tuum, quod per iniquitatem extitit introductum, in rebus omnibus reliquerunt, prout etiam ſanctus Clemens beati Petri ſucceſſor teſtatur cujus dictum in decretis XII. q. 1. reperitur inſertum. Et hoc votum abdicationis proprietatis omnium rerum ipſi Apoſtoli potentiſſime voverunt prout etiam Auguſtinus XVII. de civitate Dei aperte teſtatur. Et qui dixit: *Omnia relinquimus*, nihil quod licite relinqui poſſet excepit. Unde ſanctus Gregorius Eccleſiæ ſanctæ Doctor exponens illud evangelii, *relictis omnibus ſecuti ſunt eum*, dicit: *Multum reliquit qui ſibi nihil retinuit, qui quamlibet parum totum deſeruit.* Concluditur evidenter ex iis quod Apoſtoli & ceteri religioſi ſecundum doctrinam apoſtolicam ſine proprio vivere profitentes, qui teſte canone figuram tenent Apoſtolorum & eorum vitam veraciter imitantur, in omnibus rebus uſu conſumptibilibus & non conſumptibilibus ſimplicem uſum facti licitum habuerunt & habent absque proprietate & dominio ſive a proprietate & dominio ſeparatum. In actibus etiam Apoſtolorum II. & IV. cap. cautum reperitur de multitudine illa credentium, quæ in vivendo ſine proprio vitam Apoſtolorum ſequebatur, quod ipſi res uſu non conſumptibiles, videlicet poſſeſſiones, agros, domos & ſubſtantias vendebant, & ſic nec in ſpeciali nec in communitate eorum res ipſas aliquatenus retinebant. Illas autem res, quas lex de rebus uſu conſumptibilibus eſſe teſtatur, ſcilicet peccunias pro pretio rerum venditarum acceptas offerebant & ponebant ante pedes Apoſtolorum & dividebatur ſingulis prout cuique opus erat. Et panes frangebant circa domos, ſumebant cibum cum exultatione. Et tamen nullus eorum de iis rebus uſu conſumptibilibus, ſcilicet peccunia & panibus de quibus ibi fit mentio ſpecialis aliquid ſuum eſſe dicebat. Quod verbum ſancti Doctores exponentes dicunt quod nullus ex eis aliquid ſibi fore proprium aſſerebat. Et etiam gloſſa ordinaria dicit ibidem: *Indicium fraterni amoris eſt nihil proprium habere & omnia poſſidere.* Ex quo manifeſte patet quod quilibet illorum de prædicta multitudine habebat uſum rerum uſu conſumptibilium absque proprietate & dominio ſeu a proprietate & dominio ſeparatum ac per conſequens, quod in talibus rebus uſus facti poteſt haberi licite absque proprietate & dominio ſeparatus. Sancta etiam Romana Eccleſia in ſacris canonibus manifeſte teſtatur & docet quod religioſi ſervi & perſonæ in aliena poteſtate conſtitutæ etiam in rebus uſu conſumptibilibus habent ſimplicem uſum facti absque proprietate & dominio ſive a proprietate & dominio ſeparatum. Unde contrarium dicere ſacræ ſcripturæ & vitæ evangelicæ & apoſtolicæ & doctrinæ ſanctæ Eccleſiæ obviat & repugnat & omnem religionem quæ vovit vivere ſine proprio deſtruit & confundit.

Secundus error qui in dicto ſtatuto *Ad conditorem* continetur eſt quod rebus uſu conſumptibilibus non poteſt quis uti, quia eis uti non contingit, ſed abuti quod ei opponitur, quod eſt uti, cum abuti, nihil aliud ſit quam contra naturam uti in hac materia proprie dici poſſit. Qui error ſacræ ſcripturæ & ſanctorum Doctorum ac doctrinæ ſanctæ Romanæ eccleſiæ obviat manifeſte. Quod ex eo colligitur evidenter quia ubicunque ſcriptura ſacra de uſu rerum prædictarum loquitur, ſemper oſtendit, quod rebus uſu conſumptibilibus poteſt quis uti, & eis proprie & veraciter uti contingit; ſicut patet per Apoſtolum, qui ad Timotheum ſcribens dicit: *Utere modico vino propter ſtomachum tuum & frequentes infirmitates tuas.* & per illud quod II. Regum dicitur: *Filiæ regis virgines hujusmodi veſtibus utebantur:* & Numerorum XVIII. *Univerſas frugum initia, quæ gignit humo & domino deportantur, cedent in uſus tuos.* & parum poſt: *Carnes vero in uſum tuum erunt.* & Judicum XIX. *Habentes paleas & fœnum panem & vinum in meos & ancillæ tuæ* uſus & per illud quod legitur Levitici VII. & Judicum XIX. & Joſue V. & in multis aliis locis ſacræ ſcripturæ hoc oſtenditur manifeſte. Sancti etiam Doctores & Eccleſiæ in ſacris canonibus veritatem hujusmodi manifeſtant. Unde Auguſtinus in libro de doctrina chriſtiana (cujus dictum ponitur in decretis XII. diſt.) dicit quod ſapiens ſine aliquo vitio cibo pretioſiſſimo poteſt uti. Et Ambroſius (& ponitur XXXV. diſt.) dicit: *Sexto die beſtiæ ſunt creatæ & cum beſtiis orta eſt edendi poteſtas & uſus eſcarum.* Et ext. de vita & honeſt. clericor. cap. penultimo dicitur: *Pontifices autem in publico & in eccleſia ſuperindumentis lineis omnes utantur.* Quas auctoritates de rebus uſu conſumptibilibus loqui manifeſtum exiſtit. Ex prædicto etiam errore ſequitur, quod Chriſtus & Apoſtoli & alii ſancti viri quotiens actus comedendi, bibendi & induendi exercuerunt, totiens rebus hujusmodi ſunt abuſi, & quotiens fideles chriſtiani ſumunt ſacramentum corporis Chriſti & ſanguinis ſub ſpeciebus illis ſub quibus ſacratum prædictum veraciter continetur, quas fore

fore de rebus uſu conſumptibilibus manifeſtum exiſtit totiens illis ſpeciebus actutum abutuntur. Quod dicere vel ſentire cuilibet catholico impium videtur & blaſphemum.

Tertius error in ſæpedicto ſtatuto contentus eſt quod carentia dominii omni temporali commodo denudati ad perfectionem non pertinet nec pauperiorem efficit non habentem, adjiciens quod tale dominium omni temporali commodo denudatum verbale ænigmaticum & ſimulatum exiſtit. Qui error ſacræ ſcripturæ & doctrinæ evangelicæ & apoſtolicæ & ſanctæ Romanæ Eccleſiæ obviat & repugnat. Nam ut ex ſcriptura ſacra ſuperius eſt oſtenſum, Apoſtoli & eos ſequentes ſancti viri ex conſilio Chriſti proprietatem & dominium omnium rerum temporalium reliquerunt, uſu rerum neceſſariarum ad vitæ humanæ ſuſtentationem, cui non eſt licitum renuntiare contenti. Conſtat autem quod dominium quod Apoſtoli in rebus omnibus temporalibus, quarum uſum habebant ex Chriſti conſilio reliquerunt, fuit omni temporali commodo uſu ſcilicet utili denudatum; ſicut manifeſte patet in retibus quorum proprietatem & dominium, uſu retento, prout evangelica teſtatur hiſtoria, reliquerunt, cum in conſilio Chriſti dato de rebus temporalibus abdicandis abdicatio proprietatis & dominii earum & non uſus, ut ſuperius oſtenditur includatur. Si ergo carentia talis dominii ad perfectionem non pertinet nec pauperiorem non efficit non habentem, ut dictus hæreticus dogmatizat, ſequitur quod Chriſtus ſimulatam & fallacem doctrinam tribuit volentibus ad perfectionem attingere, quod omnia temporalia quoad proprietatem & dominium relinquerent conſulendo, & quod Auguſtinus & Hieronymus Doctores Eccleſiæ & alii ſancti patres religionum inſtitutores erraverunt, qui dictum Chriſti conſilium ſequi volentes abdicationem proprietatis & dominii omnium rerum temporalium ſunt profeſſi. Præterea ſcriptura ſacra Levitici ultimo dicit: *Omnes decimæ terræ, ſicut de frugibus ſive de pomis arborum Domini ſunt & ſibi ſanctificantur.* Et Numerorum XVIII. loquens de perfectione Levitarum dicit: *Nihil aliud poſſidebunt decimarum oblatione contenti, quas in uſus eorum & neceſſaria ſeparavi, in uſus* inquit, & non in dominium. Ex qua ſcriptura patet, quod dominium omnium decimarum, ſive de pomis arborum, ſive de frugibus terræ, quas res de uſu conſumptibilibus eſſe conſtat eſt Dei & uſus miniſtrorum ipſorum. Et liquet quod tale dominium Dei eſt omni temporali commodo denudatum; Ergo ſecundum dictam hæreticalem doctrinam hujusmodi dominium Dei verbale ſimulatum & ænigmaticum eſt cenſendum. Quod dicere vel ſentire eſt hæreticum & inianum. Præterea Eccleſia Romana in ſacris canonibus docet quod dominium rerum Eccleſiæ eſt Dei ſive corporis ejus myſtici quod eſt Eccleſia, & uſus & diſpenſatio earum eſt Prælatorum Eccleſiæ. Et Auguſtinus in libro de facultatibus Eccleſiæ dicit, quod Dei ſunt quæ Eccleſiæ conferuntur, & quod ipſæ res, ſive ſint veſtes, ſive alia vaſa, ſunt ad uſum miniſtrorum ejus. Romani etiam Pontifices, qui hactenus fuerunt in rebus temporalibus uſu conſumptibilibus & non conſumptibilibus, quæ fratribus Minoribus offeruntur, dantur, vel conceduntur, dominium Eccleſiæ ſervaverunt & retinuerunt uſu tantummodo ſimplicis facti ipſis fratribus relicto, diffinientes quod carentia talis dominii eſt meritoria ſancta & perfecta & quod Chriſtus & Apoſtoli viam perfectionis oſtendentes abdicationem hujusmodi dominii retinuerunt, & quod retentio ſive reſervatio talis dominii omni temporali commodo denudati cum conceſſione uſus facti pauperibus non eſt infructuoſa domino, cum ſit meritoria ad æterna & profeſſioni pauperum optima, quæ tanto cenſetur utilior quantum commutat temporalia pro æternis ſicut clare patet in determinatione & diffinitione Eccleſiæ in decretali Exiit in libro VI. ſub titulo de verborum ſignificatione inſerta & ab univerſali Eccleſia recepta & etiam per generale Viennenſe Concilium approbata, prout in declaratione per ipſum Viennenſe Concilium ſuper hoc edita quæ incipit: *Exivi de paradiſo* plenius continetur, ex prædicto igitur errore ſequitur, quod Eccleſia catholica in prædictis erravit, ut per conſequens in articulum fidei *& unam ſanctam catholicam & apoſtolicam Eccleſiam*, ſub quo continetur quod Eccleſia catholica errare non poteſt in fide vel moribus, error prædictus vehementer impingit. Unde dicta doctrina eſt hæretica merito judicanda; tum quia ſcripturæ ſacræ per quam fidei catholicæ probantur articuli contradicit; tum quia errorem Eccleſiæ catholicæ imponit & ejus doctrinæ & diffinitionibus manifeſte obviat & repugnat.

Quartus error ſumitur in dicto ſtatuto. *Cum inter* ex eo quod ipſe pronuntiavit ſive declaravit hæreticum fore cenſendum affirmantem deinceps Dominum noſtrum Jeſum Chriſtum ejusque Apoſtolos non habuiſſe aliqua in communi nec in ſpeciali inſuper hæreticum fore cenſendum affirmare Chriſto & Apoſtolis ejus in his quæ ſcriptura ſacra eos habuiſſe teſtatur non com-

petiiſſe jus utendi nec illa vendendi ſeu donandi jus habuiſſe, aut ex ipſis alia acquirendi. Quæ quidem dicta de habere & competere jure proprietatis & dominii civilis & mundani, per quod contenditur & in judicio litigatur, ſe intellexiſſe ex pluribus manifeſtat, tum quia in ſtatuto: *Quia quorundam* expreſſe improbat ſententiam aſſerentium quod abdicatio juris in cujuscunque rei proprietate & in ejus uſu, per quod poteſt ſic utens pro uſu hujusmodi quomodolibet contendere & in judicio litigare eſt meritoria & ſancta & a Chriſto in ſe ſervata Apoſtolisque impoſita & ab ipſis ſub voto ſervata & pertinaciter aſſerit in eodem ſtatuto quod nec Chriſtus hujusmodi expropriationem omnino in cujuscunque rei proprietate & in ejus uſu ſervavit in ſe ipſo, nec etiam Apoſtolis impoſuit nec ſub voto ab ipſis recepta fuit, adjiciens quod evangelica ſeu apoſtolica hiſtoria expropriationem hujusmodi non docet, ſed ut aſſerit, contrarium evidentius manifeſtat, tum etiam quia in hoc ſtatuto: *Cum inter* evidenter includit, quod Chriſtus & Apoſtoli in iis, quæ eos habuiſſe ſacra ſcriptura teſtatur jus utendi, vendendi, & donandi, & alia ex ipſis acquirendi habuerunt, quod jus a jure humano fuiſſe introductum manifeſtum exiſtit; tum quia in dicto ſtatuto: *Ad conditorem* aſſerit & dogmatizat expreſſe, quod in rebus uſu conſumptibilibus uſus juris vel facti non poteſt a proprietate ſeu dominio ſeparari nec absque proprietate & dominio conſtituti vel haberi; quod jus, teſtante canone a jure civili & mundano extitit introductum unde cum ſcriptura ſacra quemlibet eorum habuiſſe alimenta & veſtimenta teſtetur ſive ſupponat expreſſe, ſequitur ſecundum eum quod Chriſtus & Apoſtoli, non ſolum in communi ſed etiam in ſpeciali habuerant proprietatem & dominium mundanum & civile in rebus quas habuiſſe eos ſacra ſcriptura teſtatur; tum quia in pluribus aliis dictis de tali jure habendi ſe intellexiſſe apertiſſime declaravit; tum quia non revocabatur in dubium utrum Chriſtus & apoſtoli habuerint res temporales in uſu ſive quantum ad uſum ſed ſolummodo utrum habuerint quoad proprietatem tum quia ad hoc, quod quilibet poſſet dicere libere quod habuerunt quantum ad proprietatem pendente quæſtione revocavit ſententiam excommunicationis prolatam in decretali: *Exiit* contra aſſerentes oppoſitum ejus quod diffinitur, & de ipſa revocatione ſtatutum edidit ſpeciale quod incipit: *Quia nonnumquam.* Ex quibus ipſum in duas hæreſes incidiſſe deprehenditur evidenter. Prima eſt quia intelligit, quod Chriſtus & Apoſtoli non ſolum in communi, ſed etiam in ſpeciali proprietatem & dominium rerum temporalium habuerunt. Quod dictum omnem religionem, quæ volens doctrinam apoſtolicam ſequi vovet vivere ſine proprio & teſtante canone in hoc figuram tenet Apoſtolorum, deſtruit & confundit & omnes religioſos facit proprietarios etiam in ſpeciali, & ſui voti per conſequens transgreſſores, & doctrinæ evangelicæ & apoſtolicæ & ſanctæ Romanæ Eccleſiæ & omnium Doctorum eccleſiæ & ſanctorum patrum religionum inſtitutorum obviat manifeſte. Secunda eſt quia ipſe determinationem & diffinitionem ſanctæ Romanæ Eccleſiæ in prælegata decretali: *Exiit* poſitam & inſertam & per prædictum generale Concilium Viennenſe totius eccleſiæ catholicæ approbatam deinceps cenſendam hæreticam judicavit; in qua decretali ipſa ſancta Romana Eccleſia diffinivit in hæc verba: *Dicimus quod abdicatio in proprietatis omnium rerum tam in ſpeciali, quam etiam in communi propter Deum meritoria eſt & ſancta, quam Chriſtus viam veritatis oſtendens verbo docuit & exemplo firmavit quamque primi fundatores militantis Eccleſiæ prout ab ipſo fonte hauſerant in volentes perfecte vivere per doctrinæ ac vitæ ipſorum alveos derivarunt.* Hæc ibi. Unde cum, teſtante canone Eccleſia a recta fide & apoſtolicæ doctrinæ traditione deviare non poſſit nec errare, & hoc ut dictum eſt ad articulum fidei *& unam ſanctam & apoſtolicam Eccleſiam* reducatur, ſequitur quod ipſe hæreticus impingit in ipſum articulum fidei vehementer. Nec prædictæ diffinitioni Eccleſiæ evangelica ſeu apoſtolica hiſtoria contradicit, ut aſſerit hæreticus antedictus ſed potius conſonat & alludit. Nam cum beatus Petrus ſimpliciter & abſolute pro ſe & omnibus Apoſtolis aliis viam perfectionis aſſumptæ demonſtrans reſponderit: Ecce nos reliquimus omnia prout evangelica hiſtoria proteſtatur & ſimpliciter & abſolute dictum ſit generaliter accipiendum cum ex aliis præcidentibus quod aliter accipi debeat nullatenus reperitur, & utramque proprietatem, ſcilicet ſingularem & collegialem collegii ſpecialis quam alteram tantum relinquere perfectius cenſeatur, ſequitur quod integre & perfecte de utroque modo relinquendi, ſcilicet tam in ſpeciali quam in communi, qui perfectior eſt debet intelligi auctoritas ſupradicta. Nec iis obviare dignoſcitur, quod in actibus Apoſtolorum dicitur, quia erant illis omnia communia; quod, ſicut ibidem patet loquitur de communitate generali & univerſali credentium & non de ſpeciali communitate ſive collegio Apoſtolorum. Nec enim communitatis

tatis Apoſtolorum ſpecialis erant illis omnia communia, ſed generalis & univerſalis fidelium ſive credentium: Quod etiam evidenter probat prælegatum capitulum ſancti Clementis XII. q. 1. *Dilectiſſimis* cum dicit *Communis vita omnibus eſt neceſſaria, maxime iis, qui Deo irreprehenſibiliter militare cupiunt & vitam Apoſtolorum eorumque diſcipulorum imitari volunt. Communis uſus omnium quæ ſunt in hoc mundo omnibus hominibus eſſe debuit. Sed per iniquitatem alius dixit hoc eſſe ſuum, & alius iſtud. Et ſic inter mortales facta eſt diviſio, & ſicut non poteſt dividi aer vel ſplendor ſolis, ita, nec reliqua quæ data ſunt hominibus ad habendum dividi debere ſed habenda omnia communia iſtius conſuetudinis more retento Apoſtoli eorumque diſcipuli, ut prædictum eſt, una nobiscum & vobiscum communem vitam duxerunt.* Ex quo liquet, quod illa, quæ in actibus Apoſtolorum leguntur fuiſſe communia, erant communitatis generalis & univerſalis credentium ſive fidelium & non ſpecialis communitatis, ſive collegii Apoſtolorum. Si enim Apoſtoli, qui in dicta multitudine credentium ſicut nobilior portio ipſius multitudinis comprehendebantur habuiſſent aliqua ipſorum ſpeciali collegio appropriata, conſtat, quod illa toti multitudini credentium communia non fuiſſent: quia quod eſt partis, totius non exiſtit. Et cum in illa multitudine nullus haberet proprium, ſequitur quod Apoſtoli qui erant de ipſa multitudine ſicut pars eorum aliquid proprium in ſingulari vel in ipſorum Apoſtolorum collegio non habebant. Nec excuſat dictum hæreticum, quod ipſe in dicto ſtatuto: *Quia quorundam* dicit Chriſtum etiam quoad proprietatem loculos habuiſſe, infirmis condeſcendendo: quia ut dicit, ſi Chriſtus in loculis habuiſſet tantummodo ſimplicem facti uſum fruſtra diceretur, quod in perſona infirmorum ipſe Chriſtus loculos habuiſſet quia non eſt verum quod Chriſtus condeſcenderit infirmis in eo quod per iniquitatem extitit introductum, ſcilicet appropriando ſibi res aliquas temporales ex quo diviſiones inter homines natæ ſunt & in judicio litigatur, & quod implicat ad peccatum cum ipſe Chriſtus ut legitur in Johanne de ſe loquens ait: *Venit enim princeps mundi hujus & in me non habet quicquam.* Quod exponens gloſſa ordinaria dicit *Noluit Dominus habere quod perderet. Pauper venit ne haberet diabolus quod auferret.* Sed ſi Chriſtus habuiſſet loculos quoad proprietatem princeps hujus ſeculi, qui fuit principium omnis iniquitatis, habuiſſet in eo quod auferre & ipſe quod perdere potuiſſet. Unde non condeſcendit infirmis in habendo proprietatem, ſed quod actum proviſionis in futurum, ſicut faciunt infirmi, qui res temporales ſollicite congregant, timentes ne eis deficiant in futurum. Et quod Chriſtus in loculis proprietatem non habuerit probat Hieronymus Eccleſiæ ſanctæ Doctor eximius ſuper illud Mathæi XVII. *Reges terræ a quibus recipiunt tributum* ſic inquiens: *Tantæ paupertatis fuit Dominus, ut unde tributa ſolveret non haberet. Judas communia habebat in loculis ſed res pauperum in ſuum uſum expendere nephas duxit.* Ex quo patet, quod loculos quoad proprietatem Chriſtus non habuit, ſed quoad Diſpenſationem. Quod etiam inſinuat Auguſtinus, cujus dictum inſertum eſt in Decretis XII. q. 1. ſic dicens: *Habebat Dominus loculos, a fidelibus oblata conſervans & ſuorum neceſſitatibus & aliis indigentibus tribuebat.* Tunc primum eccleſiaſticæ pecuniæ forma eſt inſtituta. Conſtat autem ſecundum doctrinam in ſacris canonibus traditam quod Papa, qui vicem Chriſti gerit in terris, & Epiſcopi, qui in locum ſuccedunt Apoſtolorum in pecuniis eccleſiaſticis, quæ loculorum formam gerunt, proprietatem non habent ſed diſpenſationem. Non enim (ut idem Auguſtinus teſtatur & ponitur XXIII. q. VII. cap. *Quod autem*) illæ res noſtræ ſunt ſed pauperum; quorum procurationem gerimus, non proprietatem nobis uſurpatione damnabili vendicamus. Præterea dato ſine præjudicio, quod Chriſtus condeſcendendo infirmis proprietatem in loculis habuiſſet per hoc a dicta ſua hæretica determinatione non poſſet aliqualiter excuſari. Nam cum pronuntiaverit propoſitionem ſive aſſertionem, quæ regulariter continet veritatem catholicam in dicta decretali Exiit diffinitam videlicet aſſerere Chriſtum & Apoſtolos non habuiſſe aliquid jure proprietatis in ſpeciali nec in communi hæreticam fore cenſendam, hæreticus eſt cenſendus; eſto quod in caſu excepto a regula, ſcilicet infirmis condeſcendendo, Chriſtus & Apoſtoli proprietatem in loculis habuiſſent, cum exceptio non annullat regulam ſed eam potius, præterquam in caſu excepto, confirmat, quam ipſe velut hæreticam reprobat & condemnat. Ex quo etiam facto ſe ipſum condemnat, cum alias dudum, antequam hoc ſtatutum hæreticum edidiſſet, orta materia quæſtionis coram eo inter fratres dicti ordinis ſuper quibusdam verbis in dictis decretalibus: *Exiit* & *Exivi* contentis, ipſe pronuntiavit easdem decretales ſalubriter editas, ſolitas lucidas multaque maturitate digeſtas, prout in conſtitutione per ipſum edita quæ incipit *Quorundam exigit*, deprehenditur evidenter. Et prædicta

diffuſe per auctoritates ſcripturæ ſacræ & canones in appellatione prolixa probantur & oſtenduntur.

Quintus error eſt quia ipſe dogmatizat in dicto ſtatuto *Cum inter* quod actus utendi rebus temporalibus in Chriſto & Apoſtolis & aliis non potuit nec poteſt eſſe juſtus absque jure utendi civili & mundano contentioſo & litigoſo. Quod patet, quia dicto prius in ſtatuto *Cum inter* quod aſſerere Chriſto & apoſtolis in rebus quas eos habuiſſe ſacra ſcriptura teſtatur non competiiſſe jus utendi vendendi, donandi &c. eſt hæreticum ex eo quia, ut dicit talis aſſertio ipſorum Chriſti & Apoſtolorum uſum & geſta evidenter includit fuiſſe non juſta poſtea in ſtatuto: *Quia quorundam* recitans ſententiam ſive aſſertionem dicentium, quod propter abdicationem juris in cujuscunque rei proprietate & in ejus uſu uſus ad ſuſtentationem naturæ in Chriſto & Apoſtolis non fuit non juſtus, ſed tanto juſtior & perfectior & Deo acceptior & mundo exemplarior, quanto plenius renuntiatum eſt omni juri per quod poteſt ſic utens pro uſu hujusmodi quomodolibet contendere & in judicio litigare, reſpondet idem hæreticus quod dictum hujusmodi impoſſibilitatem & errorem evidenter includit adjiciens quod abſurdum & erroneum eſt dicere, quod actus aliquis non habentis jus actum hujusmodi ſit juſtior & Deo acceptior quam habentis. Qui quidem error ſacræ ſcripturæ & ſanctorum patrum ſententiis obviat manifeſte. Nam Chriſtus in Evangelio Apoſtolis & ſuis diſcipulis eum ſequi perfecte volentibus inhibuit contendere & in judicio litigare propter habendi actuum imperfectionem dicens Mathæi V. *Qui vult tecum in judicio contendere & tunicam tuam tollere dimitte ei & pallium.* Et Lucæ VI. *Ab eo qui aufert tibi veſtimentum & tunicam noli prohibere & qui aufert quæ tua ſunt ne repetes.* Qui actus contendendi & litigandi implicant ad peccatum. Unde Apoſtolus ad Corinthios VI. ſcribens dicit: *Jam quidem omnino delictum eſt in vobis quia judicia habetis inter vos.* Ex quibus luce clarius patet quod iter perfectionis aggredi volentibus expedit a ſe penitus abdicare omne jus civile & mandatum per quod quis poteſt in judicio litigare. Et per conſequens conſtat quod ex abdicatione hujusmodi juris actus utendi rebus temporalibus in ipſis viris perfectis non fuit nec eſt cenſendus illicitus vel injuſtus. Unde & Apoſtoli jus hujusmodi civile & mundanum tunc in rebus omnibus reliquerunt cum dictum. *Ecce nos reliquimus omnia* profeſſi ſunt. Ex prædicto igitur errore ſequitur, quod aut doctrina Chriſti fuit fallax & deceptoria, aut ipſe, ſi tale jus habuit fuit imperfectus. Quod de Chriſto nephas eſt ſentire & blaſphemia manifeſta. Ex prædictis etiam conſtat eum in tantam coecitatem fuiſſe prolapſum quod ſemetipſum damnat. Nam in ſtatuto *Ad conditorem* ut dictum eſt, ſententiat & diffinit quod in rebus uſu conſumptibilibus non reperitur jus utendi nec ipſis uti contingit, ſed abuti; & hic aſſerit & diffinit quod actus ſine jure utendi non poteſt aliqualiter eſſe juſtus & quod oppoſitum dicere hæreticum eſt cenſendum. Et ſic ſeipſum fore hæreticum proprio judicio manifeſtat.

Sextus error contentus in dicta conſtitutione. *Quia quorundam* eſt, quia revocat in dubium ſive negat quod Chriſtus præcepit Apoſtolis ne portarent pecuniam quando eos miſit ad prædicandum, aſſerens, quod Apoſtoli poſt reditum a prædicatione pecuniam portaverunt & quod hæc evangelica veritas & apoſtolica dicta teſtantur. Qui error ſacræ ſcripturæ & ſanctorum Doctorum Eccleſiæ ſententiis obviat manifeſte, ſicut patet Mathæi X. ibi. Hos duodecim miſit præcipiens & dicens eis: Nolite poſſidere aurum neque argentum neque pecuniam in Zonis veſtris. Et Marci VI. ibi Et præcepit eis ne quid tollerent in via, neque peram neque pecuniam. Et Doctores Eccleſiæ aſſerunt quod apoſtoli ex præcepto hujusmodi conſtricti etiam poſt reditum a prædicatione non portaverunt pecuniam. Unde Auguſtinus de mirabilibus ſacræ ſcripturæ dicit ſic: In excuſatione eleemoſynæ & paupertatis profeſſione Petrus paralytico dicit ſic, Surge & ambula illud magiſtri præceptum ſervans: Nolite poſſidere aurum neque argentum. Hæc ille. Et Ambroſius ſuper illud Nihil tuleritis dicit ſic: Petrus Apoſtolus dominicæ executor ſententiæ, oſtendens non in vacuum effuſa Domini præcepta, cum poſceretur a paupere, ut ei aliquid pecuniæ largiretur, ait: Argentum & aurum non habeo. Et tamen non tam in hoc gloriatur Petrus, quod aurum & argentum non habeat, quam quod ſeryet Domini mandatum, qui præcepit. Nolite poſſidere aurum &c. Hæc Ambroſius & gloſſa ordinaria ſuper illud Actor. III. Argentum & aurum non eſt mihi dicit ſic: Memor illius præcepti. Nolite poſſidere aurum &c. & pecuniam quæ ad pedes Apoſtolorum ponebatur non ſibi reſervabant, ſed ad uſus pauperum, qui ſua patrimonia reliquerant reſervabant. Hæc gloſſa & ſuper illud Actor. IV. Joſeph agrum vendidit & pretium poſuit ante pedes Apoſtolorum, gloſſa ordinaria dicit: Deſtituendum probat quod tangere devitat & docet eſſe calcandum aurum, quod ſubdit greſſibus Apoſtolorum. Hæc ibi. Ex quibus auctoritatibus clare patet, quod Petrus Apoſtolus, non ſolum poſt reditum a prædicatione ad quam Chriſtus Apoſtolos miſit, ſed etiam poſt reſurrectionem tunc quando non ibat actu ad prædicandum, ſed ad orationem templi ſicut Actorum III. dicitur, aſcendebat ex dicto præcepto Chriſti aſtrictus pecuniam non portabat. Et per conſequens, non ſolum quando ibant ad prædicandum ſed ſimpliciter & abſolute ne pecuniam portarent fuit Apoſtolis ſub præcepti diſtrictione prohibitum. Et Chryſoſtomus ſuper illud Johannis, Quidam enim putabant quia loculos habebat Judas quod dixiſſet ei Jeſus, Eme quæ neceſſaria ſunt, dicit ſic: Nimirum quia nullus Apoſtolorum pecuniam deferebat. Sed per hoc quod hic dicit occulte inſinuat quod quædam mulieres cum ſuis de facultatibus mittebant. Qui autem non peram non æs jubet deferre, loculos habebat ad inopum miniſterium, ut diſcas quia valde pauperem & mundo crucifixum hujusmodi oportet partis multam facere procurationem. Multa enim ad noſtram doctrinam diſpenſans agebat. Hæc Chryſoſtomus. Hoc etiam aſſerunt & probant alii Doctores Eccleſiæ, ſicut ex ipſorum auctoritatibus habetur in prolixa appellatione, quæ hic brevitatis gratia omittuntur.

Septimus error contentus in dicta conſtitutione, *Quia quorundam* eſt quia quidem hæreticus de clavibus Eccleſiæ male ſentiens in dubium revocat, ſive negat clavem ſcientiæ Eccleſiæ catholicæ fore clavem, maxime cum reticet ſuper hoc opiniones contrarias & diverſas, nec affirmat & aſſerit in Eccleſia eſſe clavem ſcientiæ, immo ad partem quod non ſit in Eccleſia clavis ſcientiæ declinare videtur cum dicit quod ſalvator in promiſſione clavium facta beato Petro hoc ſenſiſſe videtur expreſſe, cum immediate poſt illam promiſſionem ſubjunxerit. Quodcunque ligaveris ſuper terram, erit ligatum & in cælis &c. nulla de ſcientia habita mentione. Hæc verba ipſius quæ ſcripturæ ſacræ & ſanctorum Doctorum Eccleſiæ ſententiis & Doctrinæ Eccleſiæ catholicæ contradicunt. Quod evidenter patet Luc. XI. ubi Salvator dicit. *Væ vobis legis peritis, qui tuliſtis clavem ſcientiæ, ipſi non introiſtis & eos qui introibant prohibuiſtis.* Et Rabanus exponens illud evangelii. Et tibi dabo claves regni cælorum, dicit ſic: Claves autem regni cœlorum ipſam diſcretionem & potentiam non nominat potentiam qua liget, vel ſolvat diſcretionem, qua dignos vel indignos diſcernat. Hæc ille. Et in decretis XX. diſt. dicitur ſic: In negotiis diffiniendis non ſolum eſt neceſſaria ſcientia, ſed etiam poteſtas. Unde Chriſtus dicturus Petro quodcunque ligaveris ſuper terram &c. Prius dedit ſibi claves regni cœlorum in altera dans ei ſcientiam diſcernendi inter lepram & lepram, in altera dans ſibi poteſtatem ejiciendi aliquos de Eccleſia vel recipiendi. Hæc ibi. Ex quibus clare patet, quod clavis ſcientiæ eſt una clavis diſtincta a clave potentiæ, & quod contradicere ſcripturæ divinæ & doctrinæ Eccleſiæ catholicæ obviat manifeſte. Et de hac Materia in appellatione prolixa plenius continetur.

Octavus error eſt, quia ipſe in dicto ſtatuto. *Quia quorundam* etiam dogmatizat, quod ſummus Pontifex in iis, quæ ad fidem & mores pertinent, poteſt ſuorum prædeceſſorum diffinitiones & dicta revocare & ejus contrarium ſtatuere, quod decernitur in eisdem. Qui error expreſſe doctrinæ ſanctorum patrum & ſacrorum canonum & fidei catholicæ obviat & repugnat, ſicut patet per ea quæ legimus in decretis XXV. q. 1. cap. Contra ſtatuta & cap. Si ea deſtruere, & in pluribus aliis capitulis hoc poterit reperiri & XV. diſt. cap. Sicut ſancti & ext. de ſtatu monachorum in fine: Ex quo errore totius fidei & auctoritatis eccleſiæ deſtructio ſequeretur, quia ſequeretur, quod quilibet Romanus Pontifex poſſet revocare & deſtruere omnia in fide & moribus a ſuis prædeceſſoribus diffinita. Et ſic tota auctoritas Eccleſiæ vacillaret & in fide & in moribus foret inſtabilis & infirma. Unde dicta doctrina eſt hæretica judicanda, quia in articulum fidei & unam ſanctam catholicam & apoſtolicam Eccleſiam evidenter impingit. Et ſi in decretali Exiit in doctrina & vita Chriſti & Apoſtolorum & in approbatione ſtatus & regulæ fratrum Minorum & in Concilio Vienenſi, quod ipſam decretalem approbavit, concederetur erratum, ſequeretur quod tota Eccleſia erravit, in fide male de vita & doctrina Chriſti & Apoſtolorum ejus diffiniendo & in moribus ſtatum qui ſecundum opinionem præfati hæretici eſt illicitus & ſimulatus ac fundatus in doctrina evangelica veritati contraria approbando, & beatum Franciſcum & alios ſanctos de ordine fratrum Minorum, qui in hujusmodi vitæ & doctrinæ profeſſione finierunt dies ſuos, tanquam ſanctos approbando & ſanctorum catalogo ſolemniter aſcribendo. Plures etiam aliæ hæreſes, tam in dictis ſtatutis hæreticalibus, quam in aliis aſſertionibus factis atque geſtis hæretici ſæpe dicti continentur, quibus eſſe convincitur irretitus, quæ in ordinationibus noſtris ſuper iis editis ac etiam in appellationibus, tam per nos quam pro parte totius ordinis fratrum minorum ac notabilium magiſtrorum

ſtrorum in ſacra pagina ipſius ordinis conſilio & aſſenſu contra dictum hæreticum & ejus ſtatuta, geſta, & facta ſolenniter interjectas serioſius explicantur, & in allegationibus divini & humani juris ſuper in factis rationibus efficacibus convincuntur; quas omnes seriatim præſentibus explicare prolixum nimium videretur. Quamobrem ex quo cœpit dicta ſtatuta hæreticalia condere & publice divulgare & pertinaciter defendere in hæreſin eſt lapſus & fuit omni eccleſiaſtica dignitate, poteſtate auctoritate ipſo facto privatus. Nec eſt neceſſe quod accuſetur, vel damnetur per aliquem. Nam ſic legitur in decretis XXIV. q. 1. Dicimus omnes hæreticos nihil habere poteſtatis aut juris. Et quicunque in hæreſin damnatam labitur in ipſa damnatione ſe ipſum involvit: Ubi dicit gloſſa ordinaria: Hic eſt caſus in quo etiam Papa canonem latæ ſententiæ incidit ipſo jure. Nec iis obviat illa regula, par parem non poteſt ſolvere vel ligare, quia Papa hæreticus minor eſt quocunque Catholico. Lex enim ipſum factum notat ſive damnat. Et in eadem cauſa dicitur: Ex quo aliquis cœpit publice prædicare aliquid contra fidem nec dejicere quemquam valet nec damnare. Liquido enim conſtat eum qui ab integritate fidei receſſit maledicendi & benedicendi poteſtatem minime habere. Catholicum namque utpote ſe ſuperiorem, maledicere etiam non valet. Alienum a fide tanquam in ſibi æqualem ſententiam excommunicationis & damnationis incurrit etiam per ſacrum generale concilium Eccleſiæ catholicæ ſub titulo de hæreticis poſitum adverſus omnem hæreticum & hæreſin & credentes & defenſores & fautores pravitatis hæreticæ promulgatum omnesque catholici ab ipſius hæretici communione non expectata alia damnatione recedere ſunt aſtricti. Unde legitur in decretis quod Anaſtaſius II. natione Romanus fuit temporibus Theodorici Regis, & eodem tempore multi clerici ſe ab ejus communione abegerunt eo quod communicaſſet Photino Diacono, qui communicaverat Acacio hæretico & quia voluit occulte revocare Acacium & non potuit divino judicio percuſſus fuit. Nec talis Apoſtolicus ſed apoſtaticus loquendo proprio dici debet. Licetque non ſolum clericis, ſed etiam laicis talem ſedis apoſtolicæ invaſorem etiam humano auxilio ab apoſtolica ſede repellere tanquam invaſorem & illicitum detentorem. Manifeſta autem & notoria accuſatoris clamore non egent. Et manifeſtus hæreticus dicitur, qui contra fidem Catholicam publice prædicat, profitetur, & docet aut defendit errorem. Zelus igitur fidei & fervor compaſſionis animarum excitare debent corda omnium, qui Chriſti nomine gloriantur & ſanctæ Romanæ Eccleſiæ finibus continentur, ut contra dicti hæretici inſaniam quaſi peſtem publicam valenter exurgant, nec eum patiantur in ſede apoſtolica permanere, quem adverſus fidem catholicam conſpiciunt inſanire & ſanctam Romanam Eccleſiam, matrem fidelium erroribus, blaſphemiis, diviſionibus, guerris, ſeditionibus & perturbationibus conturbare ac etiam pro viribus cotidie laniare, qui divitias ad Chriſtianitatis deſtructionem etiam per ſimoniacam pravitatem & diverſos dolos in ſaccum pertuſum congregat, qui veris catholicis & fidelibus chriſtianis falſo & malitioſe crimen hæreſis, aut favoris, ſeu defenſionis hæreticorum ſive hæreticæ pravitatis indifferenter imponit & eos de facto excommunicat & dejicit & condemnat, & pravis ſuis exemplis & geſtis multos ad exorbitandum a fide, aut alios exemplo & verbo dejicit aut ad exorbitandum inducit. Fruſtra igitur chriſtiano nomine uti viderentur, qui talibus impietatibus non reſiſtunt, cum error, cui non reſiſtitur, approbetur, & negligere cum poſſis perturbare perverſos, nihil aliud eſt quam fovere, nec careat ſcrupulo ſocietatis occultæ qui manifeſto facinori deſinit obviare. Et non ſolum qui faciunt, ſed etiam qui conſentiunt participes judicantur.

Nos igitur ad culmen dignitatis imperialis, diſponente Domino ſublimati attendentes ſacris canonibus fore cautum quod per regnum terrenum cœleſte regnum proficit, ut qui intra Eccleſiam poſiti contra fidem & diſciplinam agunt rigore Principum conterantur ipſamque diſciplinam quanr humilitas Eccleſiæ exercere non prævalet, cervicibus ſuperborum poteſtas principalis imponat & non valentes, neque volentes tales & tam graves inſolentias, errores peſtiferos & deteſtabiles blaſphemias, ſchiſmata & damna, ac pericula univerſali Eccleſiæ ex prædicti Jacobi hæretici erroribus & pravis operationibus imminentia mercatorum injuriam & populi chriſtiani perniciem aliquatenus tolerare de communi conſilio & aſſenſu cleri & populi Romani & eccleſiæ Prælatorum noſtrorumque Principum tam Alemannorum quam Italicorum & copioſæ multitudinis fidelium nobis aſſiſtentium inducti etiam ex pluribus ſupplicationibus & requiſitionibus nobis cum inſtantia ſæpe factis per ſyndicos ipſos cleri & populi Romani habentes ad hoc plenam & liberam poteſtatem & ſpeciale mandatum, ſicut conſtat per publica documenta ſigillis authenticis præfati cleri & populi Romani communita, quas requiſitiones & ſupplicationes, tanquam

quam rationabiles & in favorem fidei catholicæ factas duximus admittendas, denuntiamus, declaramus pronuntiamus & publicamus præfatum Jacobum de Caturco, ex quo, ut dictum eſt, contra fidem catholicam aſſeruit & ſtatuit prædicta & ea manifeſte & notorie promulgavit & publicavit & pertinaciter pro viribus defenſavit, fuiſſe & eſſe cenſendum hæreticum notorium & manifeſtum & tum pontificali, quam omni alia dignitate eccleſiaſtica, poteſtate, & auctoritate privatum & omnibus ſententiis & pœnis contra hæreticos per conſtitutiones canonicas & civiles prolatis ſtatutis & impoſitis ſubjacere & ipſum Jacobum, tanquam hæreticum notorium & manifeſtum & excommunicatum ab omnibus catholicis evitandum; & quatenus ſe gerit pro Papa ipſum privamus & deponimus, ſeu privatum & depoſitum denunciamus & omnes pœnas & proceſſus omniaque per ipſum auctoritate papali, ſive pontificali a dicto tempore citra geſta & facta nullos & nulla fuiſſe nulliusque roboris, ſeu firmitatis exiſtere & momenti; Inſuper univerſis & ſingulis ſub noſtro imperio degentibus, cujuscumque ſtatus, dignitatis aut conditionis exiſtant, diſtricte præcipimus & mandamus quatenus nullus dictum Jacobum de Caturco hæreticum, excommunicatum & omni dignitate poteſtate & auctoritate privatum de cetero habeat, reputet, ſive teneat ſicut Papam, nec eidem pareat ſive obediat, tanquam Papæ, nec præſtet ſibi auxilium, conſilium, vel favorem, publice vel occulte, nec ejus proceſſus, aut ſententias, prædicta vel interdicta a dicto tempore citra prolata præſumat obſervare, nec eidem, tamquam Papæ, aut ejus nuntiis obedire. Qui autem contra facere præſumpſerit, vel venire, eum ab omnibus feudis quæ ab imperio tenet, ac omnibus gratiis, privilegiis libertatibus & immunitatibus a nobis vel prædeceſſoribus noſtris eisdem conceſſis privamus. Ad quas pœnas omnes contrafacientes poſt menſem a publicatione præſentium quoad Italicos & poſt duos menſes quoad alios noſtro ſubjectos imperio aſtringi volumus & arctari. In quorum omnium teſtimonium atque fidem præſentem proceſſum conſcribi præcepimus & noſtræ imperialis majeſtatis bulla aurea ſignoque noſtro imperiali ſolito communiri. Datum & actum in urbe Romana, in platea publica, extra baſilicam ſancti Petri, præſentibus clero & populo Romano ac multis aliis Principibus tam eccleſiaſticis quam ſecularibus Epiſcopis Abbatibus Ducibus, Comitibus & Baronibus ibidem nobis aſſiſtentibus XVIII. die Aprilis anno Domini MCCCXXVIII. Indictione XI. regni noſtri anno XIV. Imperii vero primo.

Volentes itaque proceſſum prædictum & contenta in eo, ne populus chriſtianus per fraudes & calliditates & malitias dicti Jacobi de Caturco hæretici manifeſti & complicum ejus circumveniri valeat, ubilibet publicari & inviolabiliter ab omnibus obſervari, vos omnes & ſingulos monemus & hortamur attente ac omnibus imperio noſto ſubjectis ſub pœnis in dicto proceſſu contentis diſtricte præcipiendo mandamus, quatenus per vos vel per alium vel per alios in civitatibus, dioceſibus, ſive locis & terris in quibus quomodolibet præſideris dictum proceſſum & contenta in eo ſolemniter publicetis, quodque ipſa ſervetis & faciatis ab omnibus veſtris ſubditis inviolabiliter obſervari. Et etiam ſpecialiter ſub pœnis editis contra fautores hæreticorum & hæreticæ pravitatis vos monemus quatenus præfatum Jacobum hæreticum manifeſtum & excommunicatum penitus evitare & ab ejus communione omnino recedere ſtudeatis, quodque nullum eidem Jacobo hæretico per vos vel per alium ſeu alios directe & indirecte præbeatis auxilium conſilium vel favorem & ad idem faciendum & obſervandum omnes vobis ſubjectos inducere, etiam ſi opus fuerit compellere juris remediis ſollicite procuretis. In teſtimonium autem præmiſſorum præſentes litteras conſcribi mandavimus & noſtræ imperialis majeſtatis bulla aurea ſignoque noſtro imperiali conſueto juſſimus communiri. Et ut prædicta omnia & ſingula in omnium deducantur publicam notitiam & ne aliquis de præmiſſis ſe per ignorantiam valeat aliqualiter excuſare has literas bullatas ut prædicitur ad fores majoris Eccleſiæ civitatis Piſanæ publice appendi & appenſas per multos dies in conſpectu omnium ibidem juſſimus permanere. Datum in civitate Piſana ann. Domini MCCCXXVIII. Indictione XI. die XII. Decembris regni noſtri anno XIV. imperii vero primo.

XXIII.

Bulla Pabſts Johannis XXII. worinn er allen und ieden bey hoher Straffe verbietet, Kayſer Ludovico Bavaro zu aſſiſtiren, de Anno 1330.

JOhannes epiſcopus ſervus ſervorum Dei. Ad certitudinem præſentium, & memoriam futurorum. Dudum perverſis & damnandis Ludovici olim Bavariæ ducis, & diſcorditer in Regem Romanorum, ſicut dicebatur, electi, conatibus, quem adeo ambitio

coeca ſuccenderat, quod ejus electione per ſanctam Romanum Eccleſiam, ad quam cujuscumque in Regem Romanorum electi, & electionis de ipſo factæ approbatio & admiſſio, vel reprobatio & repulſio pertinere dinoſcitur, non admiſſa, nec ejus approbata perſona, nomen & titulum regium uſurpare præſumſit temere, ſeque immiſcere adminiſtrationi regni & imperii ac hæreticis & rebellibus favorem, auxilium & conſilium contra dictam Eccleſiam impertiri, volentes ſalubribus remediis obviare eumdem Ludovicum per noſtrum edictum publicum cum ad ipſum tutus nequaquam pateret acceſſus, ſub virtute obedientiæ ac excommunicationis pœna de fratrum noſtrorum conſilio monuimus, ut a præmiſſis infra certum tibi tunc præfixum terminum omnino deſiſteret, adminiſtrationem eamdem, quousque per Eccleſiam ipſam approbatus & admiſſus exiſteret, nullatenus reſumturus, ſed revocaturus penitus prout eſſet ſibi poſſibile, cum effectu quæcunque de facto per ipſum fuerant in contrarium attentata. Univerſis prælatis & aliis quibuscunque perſonis eccleſiaſticis & ſæcularibus, nec non & communitatibus & univerſitatibus ſub magnis pœnis ſpiritualibus & temporalibus diſtrictius nihilominus injungendo, ut eidem Ludovico nullatenus circa præmiſſa parerent vel intenderent quoquo modo, nec eidem præſtarent auxilium ſuper iis, conſilium aut favorem: non obſtantibus fidelitatis aut aliis quibusvis juramentis eidem præſtitis, aut obligationibus, colligationibus, confœderationibus ſocietatibus & pactionibus ſub quacumque forma vel expreſſione verborum cum ipſo initis, etiamſi eſſent juramentis vel adjectione pœnarum vallatæ: quæ omnia nulla, caſſa & irrita eſſe de fratrum eorumdem conſilio declaravimus & quatenus de facto præceſſerant nulla, caſſa & irrita duximus declaranda. Et quia prædictus Ludovicus hujusmodi & aliis diverſis monitionibus, mandatis & præceptis noſtris parere contemſit, damnabiliter deteriora tamquam datus in ſenſum reprobum jugiter committendo, primo excommunicationis ſententiæ innodatus extitit, ac ſubſequenter culpis ipſius excreſcentibus & contumaciis ejus adauctis jure ſi quod ſibi ex electione prædicta fuerat in regnum vel imperium quomodolibet acquiſitum deinde vero eo exceſſus exceſſibus cumulante, ducatu Bavariæ, ac omnibus privilegiis tam apoſtolicis quam imperialibus ac bonis & feudis omnibus quæ ab eadem Romana, vel quibusvis aliis eccleſiis aut imperio obtinebat, per diverſos proceſſus noſtros diverſis temporibus habitos, de fratrum eorumdem conſilio juſto judicio nudatus extitit privatus. Et demum quia Pharaonis imitatus duritiam, & contemnens ſanctæ matris eccleſiæ diſciplinam, nulla correctionis oſtendit indicia, ſed potius hæreticis & hæreticalibus intendens dogmatibus ac hæreticos quos in ſuum admiſit conſortium, eorumque errores & hæreſes deſendendo, ſe oſtendit hæreticum manifeſte, debitis ſervatis ſolemnitatibus primo fautor hæreticorum declaratus & ſubſequenter de crimine hæreſis fuit ſententialiter & publice per nos de ipſo fratrum conſilio condemnatus. Poſtmodum vero idem Ludovicus præmiſſis exceſſibus enormibus & deteſtabilibus non contentus, ſed tanquam obſtinatus in malum & velut demiſſus in diſputationis laqueum continue conatus ſuos dirigens ad pejora imperialis ſolium dignitatis de facto non ſine magna inſania & temeritate damnabili uſurpare præſumſit, ſe ad illud per illos quibus non competebat faciens, etiamſi jus ſibi competeret, coronari, & ad offendendam Eccleſiam ſanctam Dei ejusque fideles & devotos in Italiæ partibus, in quibus auſu nefando contra prohibitionem remanſit Eccleſiæ nihilominus ſe accingens, nonnullas civitates & loca partium prædictarum, quæ ſibi adhæſerunt, devaſtavit horribiliter & immaniter, ac nonnulla ex ipſis ad tantam inopiæ ac paupertatis egeſtatem deduxit, quod vix etiam per tractum longiſſimi temporis adjicere poterunt ut reſurgant. Jura inſuper & bona imperii dilacerando continue, fideles & devotos Eccleſiæ perſequendo crudeliter, & quantum in eo fuit, de illis partibus effugando. Et demum nequitiæ ſuæ virus conceptum evomens ad ſubvertendum prorſus fidem catholicam & ſcindendum dominicam inconſutilem tunicam, in divinæ majeſtatis opprobrium, totiusque cœtus fidelium ſcandalum, periculum, contemtum, execrandis factionibus velut membrum ſatanæ ſe diſponens, aſſociatis ſibi quibusdam ſuis nequaquam complicibus Petrum de Corvaria, virum utique ſcandaloſum & perfidum, qui olim dimiſſa uxore ſua legitima, cui pluribus annis tam in lecto, quam in menſa cohabitaverat, fratrum Minorum aſſumens, præter uxoris ejusdem conſenſum, habitum, & pro fratre Minore ſe gerens, quique miniſtro ſuo provinciali Romano inobediens, per ipſum fuit pronuntiatus in excommunicationis incidiſſe ſententiam, & mancipandus carceri, in antipapam aſſumſit, procurans, quod dictus Petrus ſic deluſorie & damnabiliter in antipapam aſſumtus pſeudo-Cardinales & notarios ac officiales alios juxta morem, quem ſervat Romana curia conſtitueret aliaque nonnulla præſu-

præſumeret cunctis catholicis deteſtanda. Synagogam autem hujusmodi diebus congregatam aliquibus virtutum Dominus miſericorditer ſubito diſſipavit. Nosque omnia per eosdem Ludovicum & Petrum attentata circa præmiſſa vel præmiſſorum occaſione, vel eorumdem aliqua, de fratrum eorumdem conſilio nulla, caſſa, & irrita merito duximus declaranda præfatum Ludovicum tam ex prædictis, quam aliis diverſis capitulis multis reſperſum hæreſibus, tamquam hæreticum & ſchiſmaticum manifeſtum, de hæreſi & ſchiſmate de fratrum noſtrorum conſilio, nihilominus condemnantes, adverſus eum pœnas infligendo varias, & etiam declarando incurriſſe inflictas & comminatas, ſicut in diverſis proceſſibus noſtris ſupradictis de fratrum prædictorum conſilio ſolemniter habitis plenius continetur. Sane quia fide digna multorum relatio ad noſtrum noviter perduxit auditum, quod idem Ludovicus nondum in eo igne avaritiæ & ambitionis extincto, ſed potius flatu diabolico inflammato, ad civitatem ſe contulerat Tridentinam, ubi ſuis complicibus convocatis ſatagit ordinare quod ſicut in partibus Italiæ ſupradictis jura uſurpavit imperii fideles turbavit eorumque devoravit ſubſtantias & conſumſit, ſic & in Alemanniæ partibus damnandum in hac parte ſuum deſiderium valeat adimplere, ac vicarios officiales & miniſtros ſuos ad easdem partes Alemanniæ diſpoſuit propter hoc deſtinare. Nos tantis malis & periculis juſtis obviare remediis cupientes, præfatum Ludovicum per hoc edictum noſtrum publicum, cum ad eum pro faciendis ſibi monitionibus & inhibitionibus hujusmodi non ſit tutus acceſſus moraque pericula varia comminetur, præſente hac multitudine copioſa fidelium monemus, & eidem ſub excommunicationis pœna, nec non ſub pœnis aliis tam ſpiritualibus quam temporalibus in eumdem inflictis hactenus, quas pro repetitis haberę volumus, quibusque ipſum ſubjacere decernimus, ſi contrarium fecerit, ipſo facto, inhibemus & mandamus expreſſe, ne ulterius de adminiſtratione regni Romani vel imperii ſe quomodolibet intromittat, nec ſe regem vel imperatorem nominet, nec ab aliis faciat quantum in eo fuerit nominari, nec ſub nomine hujusmodi vel alio quocumque pro dictorum regni & imperii negotiis ad Alemanniæ, vel ad aliquas partes alias, aliquem vel aliquos deſtinare præſumat, nec vicariatus aut alia quæcunque officia quibusvis nominibus nuncupentur concedat, ſeu committat alicui vel aliquibus nec etiam in illis vel aliis partibus jura vel bona regni ſeu imperii quomodolibet occupet ſeu pertractet, fidelesque non turbet Eccleſiæ & Imperii aut moleſtet: Univerſis nihilominus & ſingulis prælatis aut perſonis eccleſiaſticis ſæcularibus & religioſis cujuscunque præeminentiæ dignitatis, ordinis ſtatus vel conditionis exiſtant, etiamſi patriarchali, pontificali aut majori ſeu inferiori præfulgeant dignitate nec non regibus ducibus, principibus, marchionibus, comitibus, baronibus, nobilibus, poteſtatibus capitaneis rectoribus & aliis dominis temporalibus, aliisque perſonis ſingularibus quibuscunque, ac communitatibus, univerſitatibus, civitatibus, caſtris, oppidis, villis & locis, ſub excommunicationis in perſonas ſingulares, & interdicti in terras, civitates, caſtra, oppida, & loca ipſorum, ac univerſitates, communitates & collegia, nec non privationis dignitatum, perſonatuum, officiorum, & beneficiorum eccleſiaſticorum dictorum prælatorum & perſonarum eccleſiaſticarum, ac tam illorum quam aliorum quorumcunque privilegiorum apoſtolicorum & imperialium, feudorum, bonorum, honorum & officiorum quæ a Romana vel aliis eccleſiis, ſeu imperio obtinent, ac libertatum & immunitatum quorumlibet pœnis inhibemus diſtrictius & mandamus ne vicariatus vel quodcunque aliud officium, vel adminiſtrationem hujusmodi, quocunque nomine nuncupetur, recipiant ab eodem, vel alio ſeu aliis, ejus auctoritate nomine vel mandato. Etſi forſan officium vel adminiſtrationem hujusmodi receperint, ſtatim illud vel illam poſtquam præſens proceſſus ad eorum notitiam pervenerit, vel per eos ſteterit, quominus pervenire potuerit, dimittere non poſtponant, illud vel illam nullatenus ulterius reſumturi: neve præfato Ludovico aut complicibus, fautoribus, vicariis, miniſtris vel officialibus ejusdem quocumque nuncupentur nomine, pareant in aliquo, vel intendant, nec eos vel aliquos ipſorum recipiant vel admittant, aut de juribus & proventibus quibuscumque ad Regnum Romanorum vel imperium ſpectantibus reſpondere, vel aliter eis impendere auxilium, conſilium, vel favorem directe vel indirecte publice vel occulte præſumant. Alioquin perſonas ſingulares quascunque eccleſiaſticas & ſæculares cujuscunque ſunt præeminentiæ, conditionis & ſtatus, eccleſiaſtici vel mundani, excommunicationis; terras vero, civitates, caſtra oppida & loca, nec non univerſitates communitates & collegia, quæ contra inhibitionem & mandatum noſtrum hujusmodi aliquid facere vel attentare temere præſumſerint, interdicti ſententias, quas ex nunc proferimus; nec non perſonas eccleſiaſticas

ſtlicas, præter patriarchas, archiepiſcopos & epiſcopos privationis omnium dignitatum, perſonatuum, & aliorum beneficiorum ſuorum eccleſiaſticorum cum cura vel ſine cura, & inhabilitationis pœnam ad ea & ſimilia in poſterum obtinenda, incurrere volumus ipſo facto. Ad privationem dignitatum & prælaturarum dictorum patriarcharum, archiepiſcoporum & epiſcoporum, ac inhabilitationem ad ea & ſimilia obtinenda, nec non privilegiorum quorumcunque apoſtolicorum & imperialium ac feudorum, bonorum & honorum ac libertatum quæ ipſi vel quicumque alii clerici vel laici a Romana, vel quibusvis aliis eccleſiis, ſeu imperio quomodolibet obtinent, ac libertatum & immunitatum tam contra ipſos quam alias quascunque perſonas eccleſiaſticas & ſæculares cujuscunque ſtatus vel conditionis exiſtant, ac alios ſpirituales & temporales pœnas & ſententias, de quibus nobis videbitur infligendas ſeu inflictas declarandas, juxta delictum, contumaciam & exceſſum cujuslibet, ſi, quando, quoties opportunum cognoverimus, communiter vel diviſim, absque monitione & citatione alia, nos proceſſuros apertius prædicentes. Non obſtantibus fidelitatis & quibusvis aliis juramentis per quæ ipſi vel eorum aliqui dicto Ludovico ſe quomodolibet obſtrinxiſſent, ac confœderationibus, pactionibus, ſocietatibus & ligis cum eodem ſeu alio vel aliis nomine ſuo vel mandato per quascunque perſonas ſingulares eccleſiaſticas, vel ſæculares; aut communitates ſeu univerſitates, collegia, contractis ſeu initis ſub quacunque forma ſeu expreſſione verborum etiamſi pœnarum adjectionibus aut juramentorum præſtationibus, vel quacunque alia firmitate vallatæ fuiſſent; utpote in Dei contumeliam, contra bonum pacis, ac in derogationem honoris & ſtatus ſanctæ matris Eccleſiæ & præjudicium reipublicæ, animarumque periculum, cum hæretico & ſchiſmatico atque excommunicato præſumtas temere, quæ omnia per proceſſus noſtros alios, nulla, caſſa, & irrita declaravimus & adhuc etiam declaramus, & quatenus de facto præceſſerunt caſſavimus annullavimus & irritavimus, & nunc ex ſuperabundanti caſſamus, annullamus & irritamus, etiamſi poſt dictos proceſſus aliqua talia fuerint attentata, juramenta diſſolventes hujusmodi, & pœnas omnes & ſingulas ſuper prædictis vel ea tangentibus adjectas quomodolibet relaxantes de plenitudine poteſtatis. Volumus autem auctoritate apoſtolica nihilominus decernentes, quod proceſſus noſter hujusmodi præfatum Ludovicum & alios quos tangere dinoſcitur, apprehendat & arctet, ac ſi eisdem perſonaliter & ſingulariter publicatus & intimatus ſolemniter extitiſſet. Conſtitutione quacumque contra per prædeceſſores noſtros Romanos Pontifices edita non obſtante. Ut autem proceſſus noſter hujusmodi & omnia in eodem contenta ad ejusdem Ludovici & aliorum quorum intereſt communem notitiam deducantur cartas ſive membranas proceſſum continentes eumdem in eccleſiæ Avenionenſis appendi vel affigi oſtiis ſeu ſuperliminaribus faciemus, quæ proceſſum ipſum ſuo quaſi ſonoro præconio & patulo indicio publicabunt, ut idem Ludovicus & alii quos proceſſus ipſe contingit, nullam poſſint excuſationem prætendere, quod ad eos non pervenerit vel quod ignorarint eumdem, cum non ſit veriſimile remanere, quoad ipſos incognitum vel occultum, quod tam patenter omnibus publicatur. Datum Avenione, ſexto Kalendas Februarii, Anno decimo quarto.

XXIV.

Pabſts Clementis VI. Breve an den Ertz-Biſchoff zu Magdeburg/ die Flagellanten betreffend/ de Anno 1349.

CLemens &c. venerabilibus, archiepiſcopo Magdeburgenſi ejusque ſuffraganeis.

Moleſta nobis, licet fide digna, magnorum relatio, & multorum aſſertio noſtrum & fratrum noſtrorum non mediocriter turbavit auditum, quod in partibus Alamanniæ & ei convicinis quædam ſub prætextu devotionis & agendæ pœnitentiæ vana religio, & ſuperſtitioſa adinventio procurante ſatore malorum operum inſurrexit, per quam profana multitudo ſimplicium hominum, qui ſe Flagellatores appellant, decepta, verbis fictis & mendacibus malignorum, aſſerentium Salvatorem noſtrum Jeroſolymis patriarchæ Jeroſolymitano apparuiſſe (cum tamen a longis citra temporibus nullus ibidem præſentialiter fuerit patriarcha) & ſibi aliqua dixiſſe, quæ colorem non habentia nec ſaporem, in quibusdam ſcripturæ ſacræ obviare noſcuntur; in illam cordis veſaniam, & inane damnationis præcipitium eſt deducta, & de die in diem ſuggeſtione hoſtis antiqui ſe, ut dominicum gregem devoret, transferentis in lucis angelum, nimium ſuccreſcendo deduci, cortina trahente cortinam, periculoſius formidatur, quod ſe per ſocietates & conventicula, licet caudas invicem colligatas habeat, dividens diverſas circuivit patrias, cœterorum vitam & ſtatum

ſtatum contemnendo: ſe juſtificant, & claves eccleſiæ vilipendunt; ac in contemptum diſciplinæ eccleſiaſticæ, crucem Domini ante ſe & habitum certum, nigrum videlicet ante & retro ipſius vivificæ crucis appenſum habentem ſignaculum, ſine ſuperioris licentia deferentes, ſub nomine pœnitentiæ, vitam gerunt inſolitam: cogregationes conventuales & coadunationes, quæ a jure ſunt prohibitæ, faciunt; & ad alios actus proſiliunt, a vita & moribus communibus & obſervantia fidelium alienos; ordinationes & etiam ſtatuta, quibus utuntur, ſeu verius abutuntur, propria temeritate fecerunt, erroris ſuſpicione non vacua, & judicio carentia rationis, ſed tam Deo, quam & hominibus amplius odioſa. Turbamur acerbius, & durius anxiamur, quod quidam religioſi, præſertim de ordinibus mendicantium, qui alios ab invio revocare debuerant, & ad viam reducere veritatis, ab utero matris eccleſiæ velut maledictionis filii nequiter aberrantes, linguas ſuas, ut alios pertrahant in errorem, acuunt; quibus corda debilia vulnerant infirmorum, & ignorantes Dei juſtitiam, & ſuæ prudentiæ innitentes, dum legi Dei nolunt eſſe ſubjecti, alios in perſuaſibilius humanæ ſapientiæ verbis prædicando, & dogmatizando contra eccleſiaſticam libertatem, & fidei catholicæ puritatem, ab ipſa fidei veritate ſubducere moliuntur. Et ut efficacius officiant, & conceptum virus latenter effundant, blandis prius ſermonibus auditores, quaſi bonum vinum primum ponendo, ſatagunt irretire, ut cum inebriati fuerint, illud quod eſt deterius ingerentes, cum ipſis in perditionis laqueum incidant, ac in profundum malorum pariter demergantur.

Nos igitur tam pernitioſo, & periculoſo principio, per quod ultra divinæ majeſtatis offenſam, magnum reipublicæ paratur periculum, & apud fideles ſcandalum generatur, ne deteriores proceſſus pariat, & ſucceſſus obſtare volentes & conſiderantes, quod cum plerique ex ipſis ſeu adhærentes eisdem ſub pietatis colore ad impietatis opera laxantes crudeliter manus ſuas, Judæorum (quos pietas Chriſtiana recipit & ſuſtinet, offendi eos aliquatenus non permittens) & frequenter Chriſtianorum ſanguinem effundere, & opportunitate captata, bona clericorum & laicorum diripere, & ſuis juribus applicare, ac ſuperiorum jurisdictionem uſurpare, & ad multa alia illicita prorumpere minime vereantur, timendum eſt, quod tam præſumpta temeritas & temeraria præſumtio, niſi ei per ſalubre antidotum occurratur, paritura ſint non levem perniciem, & aliquorum morbi lethalis contagio ſerpens in plurimos, ſero recipiat medicinam; attendentes inſuper, quod error, cui non reſiſtitur, quodammodo approbari videtur, & quod ex officio nobis injuncto impellimur, ut quos per iter devium errando currere, & plures in præcipitium ſecum trahere proſpicimus, ac in diſperſione multarum gentium ambulare, revocemus a devio, & ut in viam veritatis & juſtitiæ greſſus ſuos dirigant providere per opportuna remedia ſtudeamus, fraternitati veſtræ per apoſtolica committimus, & diſtricte præcipiendo mandamus, quatenus ſinguli veſtrum in ſingulis veſtris civitatibus & diœceſibus, per vos, vel alium, ſeu alios adinventiones hujusmodi, & ritus profanos (quos una cum ſocietatibus, conventiculis, & congregationibus, ac ſtatutis & ordinationibus per ſupradictos, qui ſe, ut præmittitur, Flagellatores appellant, temerarie attentatis, de fratrum noſtrorum conſilio perpetuæ prohibitioni ſubjecimus, & tanquam illicita reprobavimus) auctoritate noſtra reprobos & illicitos publice nuntietis: ac omnes tam clericos, ſeculares, & regulares, quam laicos de prædicta ſuperſtitioſa ſecta ſeu ſocietate, quocumque appellentur nomine, exiſtentes, vel eam ſectantes, auctoritate prædicta monere & inducere ſtudeatis, ut ab hujusmodi obſervantia, ſecta & vana gloria totaliter reſiſtere & reſilire procurent, quod nullus deinceps prædictam ſectam ſeu conventiculum præſumat intrare, aut ritus & ſtatuta ſocietatum hujusmodi obſervare; contrarium facientes per cenſuram eccleſiaſticam coercendo; necnon & eos, in quos temporalem jurisdictionem habetis, per pœnas temporales, de quibus expedire videritis, appellatione poſtpoſita compellatis.

Sane ut religioſi & alii errorum magiſtri, qui prædicando & dogmatizando ſimplices decipiunt, & coeci ducatum coecis præbentes, ipſos in foveam ſecum trahunt; &, ſi non divino amore, ſaltem humana confuſione a tam iniquo propoſito revocentur; omnes & ſingulos, cujuscunque ſint ordinis, religionis, dignitatis, præeminentiæ ſive ſtatus, quos in prædictis vobis conſtiterit deliquiſſe, capi (non obſtante quocumque privilegio vel indulto, quod in hoc eis ſuffragari nolumus) faciatis; & tamdiu captos detineatis, donec aliud a nobis receperitis in mandatis, invocato ad hoc, ſi opus fuerit, auxilio brachii ſecularis. Per prædicta tamen nequaquam intendimus prohibere, quin Chriſti fideles impoſitam ſibi canonice pœnitentiam, vel etiam non impoſitam (dummodo recta intentione & pura devotione ad illam peragendam procedant) in ſuis hoſpitiis, vel alias absque ſuperſtitionibus, congregationibus, ſocietatibus,

bus & conventiculis ſupradictis poſſint facere, & ſe in bonis operibus exercendo, virtutum Domino, prout ipſe inſpiraverit, in humilitatis ſpiritu deſervire. Cæterum, quia præſentes literæ nequirent ſingulis veſtrum propter viarum diſcrimina commode præſentari, volumus, quod te, frater archiepiſcope, earum tranſumptum publica manu ſcriptum, & tuo communitum ſigillo, vobis ſuffraganeis transmittatur, cui adhiberi volumus plenam fidem. Datum Avin XIII. Kal. novembris, anno VIII.

XXV.

Pabſts Innocentii VI. Breve an den Ertz-Biſchoff zu Bremen und ſeine Suffraganeos, das von ihm in Teutſchland und Böhmen angeſtellte Feſt des Speers und der Nägel bey der Creutzigung Chriſti betreffend, de Anno 1353.

INnocentius Epiſcopus, ſervus ſervorum Dei, venerabilibus fratribus Archiepiſcopo Bremenſi ejusque ſuffraganeis ſalutem & apoſtolicam benedictionem. In Redemptoris noſtri domini Jeſu Chriſti per quem ſalvati & liberati ſumus ſacratiſſima paſſione ſic nos gloriari oportet ut ipſius paſſionis cuncta miſteria dinumerantes & materia in ſingulis etiam ejus ſalutaribus inſtrumentis & fructibus gloriemur interque illud celebriter memorandum eſt, quod ipſe Salvator emiſſo in cruce jam ſpiritu ſuſtinuit perforari lancea latus ſuum, ut inde ſanguinis & aque profluentibus undis formaretur unica & immaculata, ac virgo ſancta mater eccleſia ſponſa ſua, o beatiſſima ipſis ſacri lateris appertura, unde nobis tot & tanta divine pietatis dona fluxerunt. Hinc ſiquidem noſtre redemptionis precium, hinc ablutionis & regenerationis lavacrum, hinc ipſius eccleſiæ ſacramenta ſuſcepimus. O felix lancea, que tot bona nobis efficere & ad tanti triumphi gloriam meruit ſuperaddi, hoc latus ipſum aperiendo ſanctiſſimum, januas nobis regni celeſtis aperuit hoc vulnerando jam mortuum vulnera noſtra ſanavit, vitamque nobis reddidit ad ſalutem, hec innoxium transfigendo illius ſanguine noſtras culpas abſterſit, & demum eisdem undis ſanctiſſimis irrigata cecitatis noſtre tenebras ſuſtulit & nos ipſius divine pietatis fluviis inundavit, illique etiam dulces clavi, cum quibus ipſe ſalvator eidem cruci fuit affixus, quique non ſolum ejus immaculato reſpergi ſanguine & molem ferre tanti ponderis meruerunt, ſed & nos etiam per ipſorum ſalutiferas plagas dulcedinem tantam ipſius divine caritatis accepimus ut manus noſtre a peccati ſolute nexibus pedesque a mortis laqueo fuerint liberati, ſunt devotiſſime recolendi, quid enim vulnere & plagis hujusmodi ſanctius, quid eis ſalubrius ex quibus ſalus noſtra proceſſit & in quibus aſſidue curare ſe poſſint anime devotorum, licet igitur lancea & clavi predicti aliaque ipſius paſſionis ſalutifera inſtrumenta ſint a cunctis Chriſti fidelibus ubilibet veneranda & de ipſa etiam paſſione in eadem eccleſia ſolennia annis ſingulis officia celebrentur & fiant, dignum tamen reputamus & conveniens ſi de ipſius paſſionis ſpecialibus inſtrumentis & præſertim in partibus in quibus inſtrumenta ipſa dicuntur haberi, ſolenne & ſpeciale feſtum celebretur & fiat nosque illos Chriſti fideles qui aliqua ex inſtrumentis ipſis habere ſe gaudent in eorum devotione divinis officiis atque muneribus ſpecialiter foveamus. Sane oblata nobis nuper pro parte cariſſimi in Chriſto filii noſtri Karoli, Romanorum & Boemiæ Regis illuſtris petitio continebat, quod ipſe inter ſacras reliquias, que Imperiales vulgariter nuncupantur, queque tanquam pretioſiſſimus Imperii Romani theſaurus conſueverunt per Romanum Regem ſeu Imperatorem, qui eſt pro tempore, conſervari ac reverentiſſime etiam honorari habet in ſua cuſtodia predictam ſacratiſſimam lanceam nec non unum ex clavis predictis prout predeceſſores ſui clare memorie catholici Romani Reges ſeu Imperatores etiam habuerunt, & quod ad ipſas reliquias habetur in illis partibus magna devotio & concurſus etiam populorum. Quare dictus Rex velut princeps catholicus Zelo devotionis accenſus nobis humiliter ſupplicavit ut de ipſis lancea & clavis tam pro eorum veneratione majori, quam pro Romani Imperii favore & honore precipuo feſtum in Alamannia & Boemie partibus perpetuo celebrari ſtatuere & precipere dignaremur. Nos itaque cupientes quod ipſi lancea atque clavi in partibus maxime, in quibus habeantur & etiam conſervantur tanto ab ipſis Chriſti fidelibus devotius venerentur quanto pro ipſis celebriorem altiſſimo cultum viderint exhiberi, devotis quoque ejusdem Regis ſupplicationibus inclinati, apoſtolica auctoritate ſtatuimus & etiam ordinavimus, quod ad ipſius Salvatoris noſtri laudem & gloriam dicteque paſſionis ſue reverentiam glorioſam de premiſſis lancea & clavis & ſub eorum vocabulo proprium feſtum cum ſpeciali officio per aliquot prelatos catholicos & alios pagine divine peritos, quos idem Rex ad hoc eligendos duceret ordinando ſexta feria poſt octavam Reſurrectionis Dominice annis ſingulis a Chriſti

Chriſti fidelibus in eisdem Alamannie & Boemie partibus perpetuo ſolenniter celebraretur, & ut fideles ipſi ad venerationem ipſorum lancee & clavorum ferventius animarentur, eoque ad eccleſiam vel Capellam in qua forent & ad celebrationem feſti & officii predictorum libentius confluerent, quo ibidem uberius dono celeſtis gratie conſpicerent ſe refectos de omnipotentis Dei miſericordia & beatorum Petri & Pauli Apoſtolorum ejus auctoritate confiſi fere omnibus credentibus & confeſſis qui in die feſti hujusmodi ipſam eccleſiam, vel Capellam in qua tunc lancea & clavi ipſi forent, ut prefertur, devote viſitarent annuatim tres Annos & tres Quadragenas ſingulis videlicet ipſius feſti diebus quibus Eccleſiam vel Capellam ipſam viſitarent, eis vero qui eadem die in miſſa & ſingulis horis Canonicis ubicunque in preſentia dicti Regis & ſucceſſorum ſuorum catholicorum Romanorum Regum, ſeu Imperatorum qui pro tempore forent divinis intereſſent tam in miſſa quam in ſingulis horis eisdem centem dies in qualibet videlicet miſſa & ſingulis horis eisdem quibus in præſentia Regis vel ſucceſſorum ſuorum predictorum divinis ipſis intereſſent, ut præfertur, de injunctis eis penitentiis duximus miſericorditer relaxando. Quocirca fraternitatem veſtram monemus & hortamur in Domino per apoſtolica vobis ſcripta mandantes, quatinus ſinguli veſtrum premiſſa cum ad notitiam veſtram pervenerint in ſingulis veſtris civitatibus & diœceſibus per vos, vel alios, ubi & quando vobis expedire videbitur ſolenniter publicare curetis, dictumque feſtum prefata die annis ſingulis, ut premittitur celebretis & faciatis ab aliis celebrari. Datum Avinion. Id. Februari, Pontificatus noſtri anno ſecundo.

XXVI.

Pabſts Innocentii VI. Breve an die Biſchöffe zu Würtzburg und Speyer/ Hertzog Albrechts in Bayern Wieder Ausſöhnung mit dem Röm. Stuhl betreffend, de Anno 1354.

INnocentius &c. venerabilibus fratribus Herbipolenſi & Spirenſi epiſcopis.

Nuper pro parte nobilis viri Alberti ducis Bavariæ nobis fuit expoſitum, quod licet ipſe tempore obitus quondam Ludovici de Bavaria, genitoris ſui, adhuc eſſet impubes; nihilominus tamen pro eo, quod poſt & contra proceſſus per ſedem Apoſtolicam adverſus & contra dictum Ludovicum de hæreſi & ſchismate condemnatum, ejusque complices & fautores, ac adhærentes eidem, & cum ipſo etiam participantes, habitos eidem Ludovico adhæſit & obſecutus fuit, & participavit etiam cum eodem, excommunicationis ſententiam per proceſſus eosdem, contra talia præſumentes generaliter promulgatam, præter pœnas alias, quibus occaſione ipſius Ludovici tam de jure, quam per proceſſus eosdem ſubjacere dignoſcitur, ſe dubitat incurriſſe: quare pro parte ipſius Alberti, qui pubes factus exiſtit, fuit nobis humiliter ſupplicatum, ut cum ipſe cupiat eſſe & perſiſtere in obedientia & devotione ſanctæ matris Eccleſiæ, ſibi tam de abſolutionis ab omnibus ſententiis atque pœnis, quas propter præmiſſa quomodolibet incurriſſet; quam aliis circa præmiſſa opportunis ei beneficiis providere de benignitate ſedis Apoſtolicæ miſericorditer dignaremur. Nos igitur, qui vices illius in terris (quamvis immeriti) gerimus, qui omnes quærit ſalvos fieri, & neminem vult perire, volentes in eundem Albertum, præmiſſis conditionibus & nonnullis aliis honeſtis conſiderationibus attente penſatis, apoſtolicæ benignitatis clementiam exercere; chariſſimi quoque in Chriſto filii noſtri Caroli Romanorum & Boemiæ Regis illuſtris, nobis ſuper hoc humiliter ſupplicantis, ac ipſius Alberti in hac parte ſupplicationibus inclinati; & de circumſpectione veſtra in his & aliis ſpecialem in Domino fiduciam obtinentes, abſolvendi hac vice auctoritate noſtra juxta formam eccleſiæ Albertum prædictum ab omnibus ſententiis atque pœnis, quas occaſione præmiſſorum quomodolibet incurriſſet, ſi hujusmodi abſolutionem humiliter petierit, & prius in forma ſubſcripta confeſſionem & recognitionem fecerit & corporale juramentum per ſeipſum præſtiterit, ac imponendi ſibi pro modo culpæ ſuper iis, in quibus eum inveneritis deliquiſſe, pœnitentiam ſalutarem; ipſumque Albertum ac ejus liberos & poſteros ad ſtatum & famam, & alia quælibet plenarie habilitandi, plenam vobis & cuilibet veſtrum, per vos dumtaxat ſeu veſtrum alterum exercendam, auctoritate apoſtolica concedimus tenore præſentium facultatem.

Volumus autem, quod ſi dictus Albertus, poſtquam per vos abſolutus & habilitatus fuerit, ut præfertur, contra ea, vel aliquod eorum, quæ promittet vel jurabit veniret, eo ipſo in easdem pœnas & ſententias relabatur. Ac etiam volumus, quod confeſſio & recognitio, juramenti præſtatio & abſolutio ejusdem Alberti ſupradicti in veſtra vel alterius veſtrum præſentia & clericorum & laicorum multitudine copioſa ſolemniter & publice fiant; & quod de ipſis confeſſione, recognitione,

tione, juramento, & abſolutione confici valeatis per bonos & authenticos notarios publica inſtrumenta, quæ veſtris ſigillis munita nobis per fideles nuntios deſtinare curetis. Forma autem confeſſionis & rrcognitionis faciendæ, ac juramenti præſtandi per Albertum præfatum talis eſt.

Ego Albertus Dux Bavariæ natus quondam Domini Ludovici de Bavaria, olim pro Romano Imperatore ſe gerentis, per judicium tamen ſanctæ Romanæ eccleſiæ reprobati, deſiderans & requirens humiliter a pœnis & ſententiis, quas propter præmiſſa incurri, abſolvi, & unitati ſanctæ matris eccleſiæ reconciliari miſericorditer, & ad ejus ovile reduci; juro ad ſancta Dei evangelia ſtare & obedire mandatis ſanctæ matris eccleſiæ ſupradictæ, & domini mei, domini Innocentii, Dei providentia Papæ VI. ſeu alterius, quem ipſe ad hoc duxerit deputandum: & inſuper omne ſchiſma abjuro, & promitto, me in vera obedientia præfatæ eccleſiæ, & præfati domini mei Papæ & ſucceſſorum ſuorum canonice intrantium, ſine fictione qualibet perpetuo permanſurum. Confiteor etiam, me tenere & credere, quod credit, tener, & docet ſancta Romana mater eccleſia. Illam quoque deteſtor damnatam aſſertionem, quæ damnabiliter aſſerit, Imperatorem Romanum poſſe Romanum Pontificem deponere, & ſibi alium ſubrogare. Dat. Avinion. II. Kal. Aprilis anno II.

XXVII.

Hertzog Ludwigs in Bayern Diploma, vermöge deſſen er ſich mit dem Röm. Stuhl wieder ausgeſöhnet, de Anno 1359.

NOs Ludovicus de Bavaria primogenitus quondam Ludovici de Bavaria, qui pro Romanorum Imperatore, dum viveret, ſe geſſit, ſed judicio eccleſiæ reprobati, in præſentia coram reveren: patribus dominis Paulo Friſingenſi epiſcopo, & Petro abbate monaſterii S. Lamberti Salzeburgenſis diœceſis commiſſariis, ſuper infraſcriptis a ſede Apoſtolica ſpecialiter deputatis, ſponte, humiliter, & ex certa ſcientia omnia & ſingula per vos, domine Paule epiſcope, & per dominum Fridericum comitem Ciliæ procuratores noſtros pro noſtra reconciliatione, a, & cum dicta ſancta Romana eccleſia obtinenda olim per nos cum noſtro procuratorio ad dictam ſedem Apoſtolicam deſtinatos, procuratorio nomine noſtro coram domino Papa & reverendiſſimis patribus ſanctæ Romanæ eccleſiæ Cardinalibus, in præmiſſis nomine noſtro expoſita, confeſſata, recognita, aſſerta, & promiſſa, prout in dictis literis apoſtolicis continetur, de quibus omnibus reputamus nobis plene conſtare, & ea plene intelligimus ac ſcimus, ex certa ſcientia & expreſſe rata, & grata habemus, & ea omnia & ſingula perſonaliter ratificamus, ac in omnibus & per omnia approbamus, confirmamus, recognoſcimus, aſſerimus, promittimus, & juramento quod præſtamus a ſancta Dei evangelia eis tactis confirmamus. Et nihilominus de novo in propria perſona confitemur, & recognoſcimus, quod olim propriæ ſalutis obliti, Deum & Romanam eccleſiam multipliciter & graviter offendere non formidantes, quondam Ludovicum genitorem noſtrum contra monitiones, & mandata ſanctæ Romanæ Eccleſiæ, ac proceſſus adverſus eum & ſibi obedientes, obſequentes, ac præſtantes auxilium, conſilium, & favorem, factos, & habitos per eandem, ſcienter habuimus, reputavimus, nominavimus, & recognovimus pro Romanorum Imperatore, eumque tanquam Romanum Imperatorem ad invadendum, occupandum & detinendum Romanum Imperium, ejusque terras, loca, jurisdictiones, & jura, eaque ac alia terras, loca, & bona, quæ jure hæreditario, ſeu alias quomodolibet, dum viveret, poſſidebat, etiam poſt reprobationem de ipſo per dictam ſedem factam defendendum, cum noſtris perſonis, gentibus, & facultatibus pro viribus adjuvimus, ejusque requiſitionibus, mandatis, & beneplacitis, quantum in nos fuit, efficaciter obedivimus; ab ipſo quoque tanquam, ut præfertur, Romanorum imperatore feuda recepimus, recognovimus & tenuimus, & alias multipliciter eidem adhæſimus, obſecuti fuimus, & dedimus conſilium auxilium & favorem; ipſumque ac ejus conſiliarios, auxiliatores, fautores, & complices, ac eidem in rebellione ipſius contra dictam ſanctam Eccleſiam Romanam adhærentes, gravibus ſententiis & pœnis a præfata eccleſia propterea prolatis, & inflictis, multipliciter irretitos, receptavimus, fovimus & defendimus, ac cum eodem noſtro genitore divinis officiis, quanquam nos ambo eſſemus diverſarum excommunicationum vinculis irretiti, ſcienter & temere intereſſe præſumpſimus; illaque ſic legati in terris & locis noſtræ jurisdictioni ſubjectis, licet ea ſciremus eccleſiaſtico fore, prout erant, interdicto ſuppoſita, celebrari, quinimmo quantum in nobis fuit profanari auſu temerario mandavimus & fecimus: & in multis guerris ac præliis, in quibus nonnullæ Eccleſiæ, & eccleſiaſticæ perſonæ in eorum bonis & juribus graviter

viter moleſtatæ & damnificatæ fuerunt, perſonaliter extitimus, & ad ea frequenter noſtros ſubditos deſtinavimus.

Præterea confitemur, & recognoſcimus, quod civitatem Tridentinam, & nonnulla oppida, caſtra, terras, villas, loca, bona, jura, & jurisdictiones, ad eccleſiam Tridentinam ſpectantia, occupavimus, & per duodecim annos vel circa detinuimus occupata: ſed ea omnia nuper vobis reverendis patribus dominis commiſſariis prædictis, vice & nomine dictæ Romanæ Eccleſiæ recipientibus, ſecundum præfati domini Papæ mandatum libere, realiter, & expedite reſtituimus, & aſſignavimus, ſeu aſſignari fecimus, prout noſtis: & alia bona ſpectantia ad capitulum dictæ eccleſiæ Tridentinæ, per nos, ſeu alios, noſtro nomine, ſeu favore hactenus occupata, & detenta, ipſis capitulo reſtituimus, aſſignavimus, tradidimus, & dimiſimus, ſeu per alios occupata noſtro favore tenentes aſſignari, reſtitui, & dimitti plene & libere fecimus, prout de hoc per literas eorundem capituli, eorum ſigillo munitas, clare & ſufficienter docuimus coram vobis. Et caſtrum Furſcemberg Curienſis dioœceſis ſpectans ad Curienſem Eccleſiam diu etiam tenuimus occupatum: ſed illud jam diu libere & expedite reſtituimus venerabili in Chriſto patri domino Petro, Epiſcopo Curienſi, prout de hoc per literas dicti Epiſcopi Curienſis ejus ſigillo munitas docuimus coram vobis.

Item confitemur & recognoſcimus humiliter, quod olim cum nobili muliere Margareta duciſſa Carinthiæ (quamvis ipſa & nos ſimul eſſemus in tertio conſangvinitatis gradu ex utroque latere conjuncti, & juſtitia etiam publicæ honeſtatis inter nos ex eo exorta fuiſſet, quod antea eadem Margaretha per magnificum virum dominum Joannnem, Marchionem Moraviæ, nobis in quarto gradu conſanguinitatis attinentem, per verba de præſenti fuerat deſponſata, licet ab eodem domino Joanne fuiſſet poſtmodum judicio eccleſiæ ſeparata de facto) matrimonium ſcienter & temere contraximus, & in eo per decem & ſeptem annos vel circiter contra jus, proceſſus, & ſententias per felicis recordationis dominos Benedictum XII. & Clementem VI. Romanos Pontifices, ſeu alios, eorum ſive alterius ipſorum auctoritate & mandato, ſuper hoc contra nos & dictam Margaretam ſpecialiter habitos & prolatas permanſimus, & filios & filias procreavimus ex ea: & quod alias multipliciter contra proceſſus prædictos Deum verum patrem & dominum, ac præfatam Romanam Eccleſiam omnium fidelium matrem & magiſtram, aliasque eccleſias & eccleſiaſticas perſonas offendimus; propter quæ diverſarum excommunicationum, privationum, inhabilitationum in dictis præfatorum ſummorum Pontificum & aliorum, & aliis apoſtolica, ſeu alia quavis auctoritate factis & habitis proceſſibus contentas, ſeu alias ab homine & a jure ac conſtitutionibus provincialibus & ſynodalibus ob præmiſſa latas & inflictas ſententias atque pœnas, & infamiæ notam damnabiliter incurrimus: a quibus ferventibus votis abſolvi & liberari deſideramus, & ad ejusdem Romanæ eccleſiæ gremium, a quo imprudenter cecidimus, revocari; in eo tanquam devotus filius, perpetuis temporibus permanſuri.

Aſſerimus etiam, quod non credimus, nec unquam credidimus, quod Romanus Imperator, etiam per dictam Romanam Eccleſiam approbatus, Romanum Pontificem poſſit deponere, & eidem alium ſubrogare: immo credimus & reputamus hoc aſſerere, eſſe hæreſin damnatam, & ab Eccleſia reprobatam: & quod nulli perſonæ unquam conſenſimus, nec conſentimus, nec in futurum conſentire intendimus in aliqua hæreſi per Romanam Eccleſiam prælibatam, vel ejus auctoritate damnata, vel etiam in antea damnanda: & omne ſchisma in propria perſona abnegamus, ac dicimus & aſſerimus, quod de commiſſis hujusmodi ſumus vere pœnitentes & contriti, & omnes pœnitentiam, ſatisfactionem, & emendam, quas nobis propter præmiſſa imponetis, pure, devote, & ſincere acceptabimus, agemus, & perficiemus cum effectu. Item ſponte aſſerimus, & promittimus, quod eccleſias, monaſteria, canonicatus, præbendas, & alia beneficia eccleſiaſtica, & alia omnia & ſingula, civitates, oppida, caſtra, terras, villas, loca, jurisdictiones, jura, & bona quorumcunque aliorum, eccleſiarum, monaſteriorum, & aliorum eccleſiaſticorum & piorum locorum & eccleſiaſticarum perſonarum, per nos, ſeu noſtro nomine, mandato, permiſſione, conſenſu, auxilio, & favore quomodolibet occupata ſeu detenta ipſis eccleſiis, monaſteriis, & locis, ſeu perſonis, ad quæ, ſeu ad quas ſpectant, plene, libere & expedite ac realiter, ad mandatum veſtrum aſſignabimus, reſtituemus, trademus, & dimittemus, & aſſignari, reſtitui, tradi, & dimitti faciemus, & ea redintegrabimus, & redintegrari faciemus ad illa, ac de fructibus, redditibus, proventibus, & bonis ex eisdem eccleſiis, monaſteriis, canonicatibus, præbendis & beneficiis ac civitatibus, oppidis, caſtris, terris, villis & locis aliis occupatis ac detentis, occupationis & detentionis eorum tempore per nos, vel alios noſtro nomine, mandato, permiſſione, con-

ſenſu, auxilio & favore perceptis & habitis, illis ad quos pertinent ſatisfaciemus, & ſatisfieri faciemus, ſeu cum eis concordabimus: nec ea, vel aliqua eorum in poſterum occupabimus per noſtros ſubditos, aut alias noſtro conſilio, auxilio, & favore aliquove quæſito colore directe vel indirecte occupari permittemus: & quod ſuper dicto præſumpto matrimonio,, & ſuper omnibus & ſingulis præmiſſis devote & efficaciter parebimus mandatis prædicti domini Papæ ac eccleſiæ atque veſtris: quodque ſanctiſſimo Patri Domino Innocentio Papæ VI. digniſſimo, & ſuis ſucceſſoribus canonice intrantibus, tanquam alius verus & catholicus Chriſtianus, fideles & obedientes erimus: & quod nullo tempore erimus in liga, ſocietate, ſeu confœderatione cum quibusvis hæreticis per dictam Romanam Eccleſiam denotatis, ſeu denotandis: nec eis, ſeu ipſorum alicui per nos vel alium ſeu alios directe vel indirecte, publice vel occulte dabimus aliquod conſilium, auxilium vel favorem: ſed quod de terris noſtris & noſtræ adminiſtrationi ſubjectis, & ſubjiciendis univerſos hæreticos, per eandem Romanam Eccl. vel ejus auctoritate denotatos, exterminare & etiam expellere pro viribus procurabimus.

Item, offerimus, & ſolemniter promittimus, quod pro ſatisfactione injuriarum irrogatarum, & damnorum illatorum per nos Romanæ eccleſiæ prælibatæ, quandocunque per dictum dominum Papam ſeu officiales ipſius Romanæ eccleſiæ, in partibus Italiæ conſtitutos, fuerimus requiſiti, infra unum menſem a requiſitione hujusmodi computandum, centum armigeros galeatos, viros fideles, ac in equis & armis bene munitos, quorum quilibet habebit unum ſocium armatum, & tres equos, ad quascumque partes Italiæ eidem eccleſiæ contra rebelles & hoſtes, & alias, prout fuerit expediens, fideliter ſervituros deſtinabimus, eosque per duodecim menſes integros continuos vel interpolatos, ſecundum eorundem requirentium voluntatem, inchoandos a die, quo iidem galeati intrabunt terras præfatæ Romanæ Eccleſiæ, in hujusmodi ſervitio retinebimus; eisque de ſtipendiis & emendis, ac paghis duplis, ſi faciendæ occurrerint, providebimus, noſtris ſumtibus & expenſis. Dat. Monaci Friſingenſis diœceſis penultima die menſis Auguſti anno Domini MCCCLVIIII.

XXIIX.

Kayſers Caroli IV. Mandatum wider die Irrthümer in der Chriſtlichen Religion, de Anno 1376.

Im Namen des Vatters, und des Sohns, und des Heyligen Geiſtes, Amen.

WIr Carolus der Vierdte, von GOttes Gnaden Römiſcher Kayſer, allezeit Mehrer des Reichs, und König in Böhmen, ꝛc. Nachdem wir alle Unſere Getreue, und Uns im Geſetze des HErrn Unterthane vor Brüder halten, und dieſelben, durch die Gnade des Geiſtes, Söhne nennen, als wollen Wir ihnen hiemit bey Verluſt Unſer Kayſerl. Gnaden Treuen, und des Lebens geordnet und gebotten haben, daß ein ieglicher Einwohner Unſers Königreichs Böhmen, wes Standes, Würden oder Beruff der immer ſeyn möchte, den heyligen Chriſtlichen Glauben feſt und ohn allen Mangel halten ſolle, damit alſo die umbligenden Nationes Uns, noch keinen unter Uns, in einigerley böſen Verdacht, oder Zweiffel des Chriſtlichen Glaubens haben, oder aber als wann Wir von der Chriſtlichen Kirchen Verlauffene und Abtrünnige weren, von Uns nit alſo reden, oder Uns dafür achten möchten, und über das, damit Wir unſern Erlöſer und Seligmacher über Uns nicht erzürneten, wann ſein Verdienſt an Uns vergeblich angewendet würde. Damit auch das Gebet, welches er für Uns und unſern Glauben ausgegoſſen, nicht vergebens ſeyn möchte, indem er verſprochen: Petre, ich habe vor dich gebetten, auf daß dein Glaube nicht auffhöre. Dafern aber einer hierinnen als ein Ubertretter befunden, welcher eynigerley Irrthum halten, oder ausſprengen, und eine andere Lehre, als der HErr Chriſtus und ſeine Apoſtel gelehret, und die heilige Rom. Kirche hält, lehren würde, über deren ieglicher wollen Wir die göttliche Rache und ewige Peim gebetten haben, gleichwie der Apoſtel Paulus den Hymeneum und Alexandrum, von wegen ihrer Leſterung, dem Sathan übergeben, alſo wollen Wir auch dieſelbigen in unſere weltliche Gewalt nemmen, ohn alle Gnad zeitlich vertheilen, und über das durch unſern allerſeits fleißigen Ernſt hiemit geordnet haben, daß bey dem Verbot Unſerer Straff mit Feuer und Schwerdt keinerley Ketzerey, ſchalckhafftige Bewilligung, welche ſich wider die Ordnung der Chriſtlichen Kirchen eignen möchten, in unſerm Königreiche, weder geduldet noch verſchwiegen werden ſolle. Gebieten hiermit allen unſern Amptleuten und Scharffrichtern, daß ſie ſolchen Ubertrettern mit allem Fleiß nachſtellen, dieſelbige gefänglich annemmen, und den Prælaten und Magiſtern, damit ſie dieſe, wie ſichs gebürt, in ihrem Glauben gnugſam examinirn, überantworten ſollen, und wann ſie in Ketzerey befunden, darinnen zu unterweiſſen und

und auffzurichten Macht haben, dafern ſie aber in ihrem Irrthumb unbeweglich ſtehen wolten, mächtig verurtheilen, und ſampt ihrer Ketzerey, ohne alle Gnad offentlich vor iedermänniglich mit Feuer verbrennen laſſen, umb dieſer Urſachen willen, daß ſie das Liecht des Allmächtigen GOttes, und ſeines eingebornen Sohns unſers Heylands und Seligmachers, wie ſolches unſer Chriſtliche Glaube lehret, nit erkennen wollen. Deſſen zu Zeugnüs und beſſerer Standhafftigkeit, haben wir dieſen Brieff mit unſerm Inſigel beſtettigt, verfertigen laſſen. Deſſen Datum auffm Prager-Schloß S. Wenceslai, anno 1376. den 18. Septembr. unſers Kayſerthumbs im 21. und des Königreichs im 30. Jahre.

XXIX.

Des Röm. Königs Wenceslai Diploma, die Beybehaltung Pabſts Urbani VI. auff dem Röm. Stuhle betreffend, de Anno 1379.

NOs Wenceslaus Dei gratia Rex Romanorum ſemper Auguſtus, & Bohemiæ Rex recognoſcimus & notum facimus per præſentes univerſis & ſingulis inſpecturis & audituris, quod cum notorium, & manifeſtum ſit, quod de Cardinalibus, qui tempore tunc Romæ erant, quando fœlicis recordationis Gregorius Papa XI. ibidem debitum naturæ perſolvit, & ex eo & pro eo ſedes Apoſtolica Romana vacaverat, & ipſi Cardinales unum futurum Papam potuerunt, ut de jure debebant, eligere, quod ſanctiſſimus in Chriſto Pater, & dominus, dominus Urbanus, Papa VI. olim Archiepiſcopus Barenſis, in verum Papam, ſicut eſt juris & conſuetudinis eligere Romanos Pontifices, concorditer ex inſpiratione & invocatione ſancti Spiritus electus, inthronizatus, & coronatus eſt; qui etiam in pacifica & quieta poſſeſſione dictæ ſedis Apoſtolicæ longo tempore, præſentibus dictis Cardinalibus & ſibi aſſiſtentibus, fuit & eſt, quem etiam præfati Cardinales omnes & ſinguli pro eorum vero, electo, inthronizato, & coronato Papa tenebant, & habebant, ipſumque in feſtivitatibus magnis manifeſte celebrantem audierunt, corpus Chriſti de manibus ſuis ſumpſerunt, & etiam beneficia eccleſiaſtica, & etiam in conſiſtoriis publicis & ſecretis, & in omnibus illis cauſis, quæ ad unum, verum, & deificum Papam ſpectant, ſibique prout uni, vero, & Chriſtianiſſimo irrevocabiliter, concorditer, ac voluntarie, absque coactione adhæſerunt, commorati ſunt, prout manifeſtum, & notorium eſt Romæ & Romano Imperio, & in tota Chriſtianitate, & etiam quamplurimum patet in literis & nunciis dictorum Cardinalium, quos pluries poſtea ſereniſſimo Principi & domino domino fœlicis recordationis Carolo, Imperatori, noſtro dilecto domino, & patri nunciaverunt & ſcripſerunt, & qui etiam dominus & pater noſter Imperator Romanorum, cujus animæ propitietur Deus, velut Advocatus, & protector Sacroſanctæ Romanæ Eccleſiæ, & Chriſtianus Princeps manutenens fidem Chriſtianam, & etiam domini eccleſiaſtici & temporales, ac omnes alii Principes & civitates ſacri Imperii in Alamaniæ & Galliæ & Italiæ partibus præfatum ſanctiſſimum in Chriſto patrem & dominum Urbanum Papam VI. unum, verum, electum, & coronatum Papam, dictæ ſedis Apoſtolicæ poſſeſſorem, recognoverant, habebant, & tenebant, ut etiam præfatus dominus noſter, & pater Romanorum Imperator in hujusmodi Chriſtiana fide ab hac luce deceſſit, & nos per ejus obitum, tanquam Rex Romanorum ſequentes veſtigia ejusdem domini, & patris noſtri Romanorum Imperatoris, una cum Principibus, Electoribus, & aliis Principibus, ac civitatibus dicti Romani Imperii clare & bene informati de præſcriptis cauſis præfatum noſtrum ſanctiſſimum in Chriſto patrem & dominum Urbanum Papam VI. verum, vicarium in hoc mundo domini noſtri Jeſu Chriſti recognovimus firmiter, recognoſcimus, & tota Chriſtianitas recognoſcit propter confirmationem Chriſtianæ fidei merito remanere, & ſtare debemus apud eundem. Verum quia percepimus, quod ex amaritudine cordis referimus, quod nonnulli olim Cardinales, quemdam alium, nomine Robertum de Geneva, olim Cardinalem: nunc vero antipapam, nuncupantem ſe Clementem, erexerunt & aſſumpſerunt, ita quod ex hoc errore ſchiſma in Eccleſia ſancta Dei, & tota Chriſtianitate eſt ſubortum, & quia noviter ex diſpoſitione omnipotentis Dei, qui ſua Gratia me, licet indignum, Sacroſancto Romano Imperio præfecit: quippe nos, & nullus alter, tanquam Rex Romanorum, mediante Dei adjutorio, futurus Imperator, verus, & legitimus Advocatus & protector ſanctæ Romanæ Eccleſiæ, domino Papæ & fidei Chriſtianæ, merito & de jure providere habeamus, ita ut noſtris temporibus, quibus præeſſe debemus Imperio Romano nullum ſchiſma & error exſurgant, quæ fidem Chriſtianam, & ſtatum totius mundi Romano Imperio ſubjecti ſubvertant: id circo nos ad laudem & gloriam & honorem Dei omnipotentis, ac pro conſervatione ſæpe dictæ Chriſtianæ fidei, cum matura deliberatione & conſilio

ſilio Principum Electorum, eccleſiaſticorum & ſæcularium & ſpecialiter Reverendorum in Chriſto patrum, Friederici, Archiepiſcopi Colonienſis, ſacri Romani Imperii per Italiam Archicancellarii, Simonis Archiepiſcopi Treverenſis, dicti ſacri Imperii per Italiam Archicancellarii, Simonis Archiepiſcopi Treverenſis dicti ſacri Imperii per Galliam, & regnum Arelatenſe Archicancellarii, Ludovici Archiepiſcopi Moguntini ſacri Imperii per Germaniam Archicancellarii, & illuſtris Roberti ſenioris comitis Palatini apud Rhenum ſacri Imperii Archidapiferi; & ducis Bavariæ pro ſe, & illuſtrium Roberti juvenis & Roberti minoris Comitum Palatinorum apud Rhenum & Ducum Bavariæ & aliorum Principum ac fidelium ſacri Romani imperii concordavimus, & unanimes ſumus una cum dictis Principibus electoribus, & aliis principibus & fidelibus ſacri Romani Imperii, & ipſi nobiscum, quod talibus ſchiſmaticis erroribus volumus & debemus obviare & eosdem prohibere & exſtirpare.

Hinc eſt quod nos præfatus Wenceslaus, tanquam Rex Romanorum, Advocatus, defenſor & protector ſanctæ Romanæ Eccleſiæ, & præfati domini ſanctiſſimi in Chriſto patris, & domini, domini Urbani Papæ VI. ex quo eſt verus Papa in ſede & in poſſeſſione ipſius papatus, ante dicti Principes electores eccleſiaſtici & ſæculares, & ſpecialiter Friedericus Colonienſis, Simon Treverenſis, Ludovicus, Moguntinus, Archiepiſcopi: & illuſtris Robertus ſenior pro ſe, & dicti Roberti juvenis & Roberti junioris, & alii principes ſacri Imperii matura deliberatione & ex certa ſcientia bona fide loco juramenti compromittimus invicem, videlicet nos ipſis omnibus in ſolidum & diviſim, & ipſi nobis verſa vice, quod nos & etiam ipſi fidem Chriſtianam conſervare & corrobare volumus, & præfatum ſanctiſſimum in Chriſto patrem, dominum Urbanum, pro vero Papa tenebimus & ſibi aſtabimus, & talibus ſchiſmaticis erroribus ante dictis ipſius antipapæ Roberti de Geneva, ſuisque coadjutoribus, qui ſe nominant Cardinales, & omnium aliorum adhærentium obviabimus: & dictos ſchiſmaticos errores evellere, & deſtruere volumus & debemus, quantum pro poſſe noſtro poterimus: nos omnes & quilibet noſtrum nolumus, nec debemus recipere legatos & nuncios, literas ſive mandata dicti antipapæ de Geneva, nec ipſum recognoſcere, beneficia, vel diſpenſationes ab eodem recipere, vel a ſuis adhærentibus quoquomodo, ſed volumus prædictos legatos & nuncios, ad mandata ſerioſe, & cum fidelitate exſtirpare eosdemque nuncios in corpore & rebus invadere & impedire, & contra in omnibus agere & facere, prout in proceſſibus dicti domini noſtri ſanctiſſimi in Chriſto patris, & Domini Urbani continentur. Et nos & quilibet noſtrum volumus, & debemus omnes illos, qui præfato domino noſtro Urbano adhærent & obediunt, vel in futurum adhærebunt, tueri & defendere in honore, corporibus, & rebus absque fraude & dolo, & nequaquam permittere, aut ſuſtinere, quod præfati adhærentes & obedientes in præmiſſis impediantur, aut quoquomodo in aliquo vexentur a præfato Antipapa, ſuisque coadjutoribus & ſequacibus, etiam cujuscunque gradus, ordinis, conditionis prædicti exiſtant; nos omnes & quilibet noſtrum, quos tangit defendere fidem Chriſtianam dictamque Romanam Eccleſiam, ſedem Apoſtolicam, & præfatum dominum noſtrum Urbanum Papam VI. ſacrum Romanum Imperium, animas, ſtatum, honorem omnium, & cujuslibet noſtrum, & omnium fidelium Chriſtianorum, volumus & debemus & in cauſa & negotio prædictis firmiter invicem remanere, & unus alteri aſtare, & nullus noſtrum ab alio ſe quoquo modo ſeparare; ſed nos, tanquam Romanorum Rex, mediante Dei adjutorio, futurus Imperator, volumus & debemus præfatos Principes Electores, & alios Principes dicti Imperii Eccleſiaſticos, & ſæculares, conjunctim & diviſim, omnes & quemlibet eorum, & ipſi Nos prout Principes, & fideles dicti ſacri Imperii Romani, vice verſa in præfatis cauſis, & negotiis, & aliis, ubicumque fuerit neceſſe, verbo & factis, corporibus & rebus fideliter juvare, & conſulere, & præfato Domino noſtro ſanctiſſimo in Chriſto patri & domino domino Urbano aſſiſtere, & ut boni Chriſtiani cum eodem remanere, prout de jure tenemur, & ſumus aſtricti.

Inſuper in caſu, quod Nos Wenceslaum præfatum Regem Romanorum decedere contigerit ab hac vita, quod Deus avertat, tunc præfati Principes Electores Imperii Eccleſiaſtici, & ſæculares debent ordinare, & efficere, quod ille, quem in Regem Romanorum elegerint, antequam fiant ſolemnitates novæ electionis, & ponatur in Altari, etiam promittat omnia prædicta, & articulos prædictos proſequi & ſervare, & Chriſtianam fidem confortare, prout in præmiſſis eſt contentum: & tunc etiam quilibet Archiepiſcopus, & Prælatus cum ſuo Capitulo debeant ordinare quam citius poterunt, quod quilibet electus, ut primum a Capitulo electus fuerit præſcripta puncta, ſeu articulos firmiter teneat & fideliter

fideliter conſervet. In quorum robur & ejusdem teſtimonium, &c. Dat. Funicuithur ſuper Murghano anno ſeptuageſimo nono dominicæ Incarnationis Regnorum noſtrorum Bohemiæ anno ſexto decimo Romanorum anno tertio. De mandato Domini Regis Nicolaus Cameracenſis Præpoſitus ſcripſit.

XXX.

Des Röm. Königs Wenceslai Vollmacht an ſeinen General-Vicarium in Italien/ Marggraf Jodocum von Mähren/ die Streitigkeiten unter denen gegen einander erwehlten Päbſten zu unterſuchen, de Anno 1380.

WEnceslaus Dei gratia Romanorum Rex futurus Imperator ſemper auguſtus & Boemiæ Rex Jodoco eadem gratia Marchioni & Domino Moraviæ illuſtri cariſſimo fratri & vicario noſtro in Italia & ultramontanorum partibus generali ſalutem. Primum & maximum bonum omnibus hominibus credimus eſſe ut immaculatæ Chriſtianorum fidei rectam confeſſionem, ut per omnia hæc roboretur, & omnis orbis terrarum ſanctiſſimi ſacerdotes ad concordiam copulentur & conſone immaculatam Chriſtianorum profeſſionem oſtendant. Amore namque fidei & caritatis ardore Romani Principes eccleſiaſticis diſciplinis edocti ſtudent Romanæ ſedis reverentiam conſervare & ei cuncta ſubjicere & ad ejus deducere unionem, ad ejus auctorem hoc Apoſtolorum primum Domino loquente præceptum eſt. *Paſce oves meas;* quam eſſe omnium vere Eccleſiarum caput & patrum regulæ & Principum ſtatuta declarant. Nam pax Eccleſiæ, religionis unitas auctorem facti in ſublime provectum grata ſibi tranquillitate cuſtodit; neque parva ei viciſſitudo a potentia divina tribuitur per quem nullis rugis Eccleſia diviſa ſecernitur, nullis mentis maculis variatur. Sane feralis peſtis ſchiſmatis nunc vigentis propemodum noſtram pulſat majeſtatem, quod provenit ex duabus dudum factis electionibus. Prima fuit in perſonam Bartholomæi Archiepiſcopi tunc Barenſis in Roma, alia vero in perſonam Roberti de Gebenna tunc ſanctæ Romanæ Eccleſiæ Cardinalis in Fundis. Unde ad inſtar juris gentium ingenuorum, ſervorum & libertinorum, tres procedunt ſpecies, fidelium qui obediunt vero Papæ, ſchiſmaticorum adhærentium Anti-Papæ, & indifferentium, ſcilicet tenentium neutrum, cum antea concluderetur in una. Alii vero quartam conſtituunt, utrumque tenentes & ſupplicantes utrique. Quod moleſte gerit noſtra regia celſitudo, dum percipit inconſutilem tunicam Domini ſanctæ videlicet Eccleſiæ ſcindere unitatem. Ideo regia prudentia nos tanto periculo volentes occurrere, quod non ſolum corporum ſed mortem etiam procurat animarum, veſtræ ſerenitati univerſis virtutibus illuſtratæ de noſtra certa ſcientia moderatione conſilii valide confirmata commiſimus, & committimus per præſentes quatenus vice & nomine noſtris eandem ſerenitatem, cum ad dictas Italiæ & ultra montanas partes perveneritDeo dante, cum Dei timore, devota mente, prudenti diligentia, diligenti providentia, provida cura, ſollicito & vigilanti ſtudio informetis quis dictorum Bartholomæi & Roberti ſacroſanctæ Romanæ Eccleſiæ matris noſtræ, cujus advocati juxta canonicas ſanctiones ſumus & defenſores verus & legitimus ſponſus, Chriſti vicarius, & beati Petri ſucceſſor exiſtit, & illum illorum quem Chriſti vicarium eſſe repereritis in verum Papam recipiatis, habeatis & omnino teneatis, & neceſſariis viribus in ſuis univerſis juribus protegatis & defendatis, ſibi omnem reverentiam humiliter & in omni devotione exhibentes etiam vice noſtra, alium vero perditum & intruſum viriliter expellatis & ultore gladio, tanquam totius chriſtianitatis invaſorem & humani generis inimicum perſequimini velut hoſtem; quoniam ſemper magnum nobis fuit ſtudium veritatem apoſtolicæ ſedis & ſtatum ſanctarum Dei Eccleſiarum cuſtodire. Sic enim inconcuſſe atque inviolate devota Deo & pia mente celſitudinem veſtram ſe habere volumus in prædictis quod ſoli veſtris profeſſionibus adverſentur de quibus divina loquitur ſcriptura dicens: *Poſuerunt mendacium ſpem ſuam & mendacium operi ſperaverunt.* Et iterum qui ſecundum Prophetam dicunt. *Domine recede a nobis, vias tuas ſcire nolumus.* Propter quod Salomon dicit: *Semitas propriæ culturæ erraverunt, colligunt autem manibus infructuoſa.* Quicquid enim & circa præmiſſa feceritis, ordinaveritis, decreveritis, ſtatueritis, & declaraveritis auctoritatibus noſtris regiis, quas plenarie in veſtræ excellentiæ perſonam transferimus in hac parte firmiter & inconcuſſe tenebimus, obſervabimus, & cuſtodiemus, ac a noſtris ſubditis teneri, obſervari & cuſtodiri perpetuis temporibus faciemus, juramentis promiſſionibus, & pactionibus in contrarium per nos factis & præſtitis, quæ in hoc caſu juxta canonicas & civiles

viles ſanctiones nullius ſunt momenti, non obſtantibus quibuscunque, proteſtantes expreſſe quod per præſentem poteſtatem vicariatus officio per majeſtatem noſtram nuper excellentiæ veſtræ commiſſo non intendimus aliqualiter derogare ſed poteſtatem intendimus adjicere poteſtati. Datum &c.

XXXI.

Kayſers Sigismundi Conſtitution, die Kirchen-Freyheit betreffend/ de Anno 1433.

SIgismundus, divina favente clementia, Romanorum Imperator ſemper Auguſtus, Bohemiæ, Dalmatiæ, Croatiæ Rex &c. ad perpetuam rei memoriam.

Sublimitatis imperialis gloriam invexit ſupernæ Majeſtatis veritas nullos derelinquens virtuoſos ſuppeditatos; & animadvertenter expoſcit, ut Romani Imperii gubernaculum tenens, præter alia eximia virtutum opera ſua, cunctos (præſertim ſervitio Dei mancipatos) ab univerſis oppreſſionibus, & offenſis ſuis ſemper inſiſtat accurata diligentia clementer ſublevare. Et ob id nos, qui ad Romanum imperium divina diſpoſitione vocati, curis ſolicitamur aſſiduis; ut præ cæteris tuitioni noſtræ commiſſis, perſonarum eccleſiaſticarum ſtatus venerandus in varietate virtutum, clerus ſublimatus in ſuis libertatibus & immunitatibus conſervetur & teneatur, & ab oppreſſionibus & a temerariorum auſibus liberetur. Nunc novarum conſtitutionum editione & extenſione cum augmento pœnarum ad gloriam & laudem Dei ſolerter providere curemus. Sane claræ memoriæ Fredericus II. olim Romanorum Imperator prædeceſſor noſter ad ſanctæ Romanæ eccleſiæ laudem, & ſacri Imperii Romani decorem, cupiens, ut expurgatis quorundam erroribus & iniquis ſtatutis penitus deſtitutis, de cætero eccleſia, & eccleſiaſticæ perſonæ plena vigerent quiete, & ſecura libertate gauderent, ac pie & juſte attendens, quod quorundam perverſorum iniquitas adeo abundaverat, ut non dubitaret contra eccleſiaſticam diſciplinam ac ſacros canones ſua confingere ſtatuta, & adverſus eccleſiaſticas perſonas & eccleſiaſticam libertatem edictali lege hujusmodi ſtatuta iniqua irritaverat & præceperat irrita nunciari, & omnia ſtatuta & conſvetudines, quæ civitates & loca, poteſtates, vel conſules, aut quæcunque aliæ perſonæ contra libertatem Eccleſiæ, vel perſonas eccleſiaſticas, ac bona hujusmodi edere aut ſervare tentarent, contra canonicas, & imperiales ſanctiones, de ipſorum capitularibus infra duos menſes poſt ipſius legis publicationem penitus abolere facerent; & ſi de cætero talia attentarent, illa ipſo jure decrevit eſſe nulla; & eos ſua jurisdictione eſſe privatos; nec non locum, ubi talia deinceps præſumpta fuiſſent, banno mille marcarum auri fiſco imperiali præceperat ſubjacere; poteſtates vero, conſules; ſtatutarii, & ſcriptores ſtatutorum prædictorum, nec non conſiliarii locorum ipſorum, qui ſecundum ſtatuta & conſuetudines memoratas judicarent, ex tunc eſſent ipſo jure infames, quorum ſententias & actus legitimos ſtatuerat aliqualiter non teneri; quodque, ſi per annum præfatarum conſtitutionum inventi fuerint contemptores, bona eorum per totum imperium mandavit impune ab omnibus occupari; ſalvis nihilominus aliis pœnis contra tales in ſacris conciliis generaliter promulgatis.

Et inſuper voluit idem tunc Imperator, quod nulla communitas vel perſona publica vel privata collectas ſeu exactiones, angarias vel perangarias eccleſiis, vel piis locis, aut eccleſiaſticis perſonis hujusmodi imponere, ſeu invadere eccleſiaſtica bona præſumeret, quod ſi ſecus faceret, & requiſitus ab Eccleſia, vel imperio hujusmodi emendare contemneret, tripliciter refunderet, & nihilominus banno imperiali ſubjaceret, quod ſine ſatisfactione debita nullatenus remitteretur. Statuit inſuper, quod quæcunque communitas, vel privata perſona, per annum in excommunicatione propter libertatem eccleſiæ violatam, perſiſtens, ipſo jure ſimiliter banno imperiali ſubjaceret, a quo nullatenus extraheretur, niſi prius ab Eccleſia beneficio abſolutionis obtento: & inſuper ordinaverrt, ut nullus eccleſiaſticam perſonam in criminali quæſtione, vel civili ad judicem ſæcularem trahere præſumeret contra easdem canonicas ſanctiones, & imperiales conſtitutiones: quod ſi ſecus faceret, judicatum non tenerat, & judex foret ex tunc judicandi poteſtate privatus: quodque judices temporales, qui clericis, & perſonis eccleſiaſticis juſtitiam denegare præſumerent, tertio requiſito, ſuam jurisdictionem amittant.

Et deinde ad divæ memoriæ Caroli VI. etiam Romanorum Imperatoris, prædeceſſoris & genitoris noſtri audientiam deducto, quod ſæculares quidam in poteſtatibus, & officiis publicis conſtituti, videlicet duces, barones, & alii domini temporales, nec non conſules civitatum, oppidorum, villarum, & locorum rectores Dei timore poſtpoſito, ſtatuta ſingularia, & iniquas ordinationes, motu proprio & de facto præſumerent inſtituere contra legitimas, canonicas, & civiles ſanctiones, ut puta, quod nulla bona temporalia in poteſtatem eccleſiaſticam transferantur, & quod excommunicati laici & publice denuntiati in civili foro minime repellantur, præterea, quod dicti domini temporales, conſules, & rectores per ſæcularem poteſtatem res & bona clericorum occupaverant, arreſtaverant, oblationes fidelium diminuerant & reſtrinxerant, exactiones alias indebitas de bonis & redditibus eccleſiarum exegerant, & extorſerant; poſſeſſiones eccleſiarum & perſonarum earundem devaſtaverant incendiis, & rapinis, & contractus inter clericos & laicos factos legitime ad libros civitatum, villarum & locorum, recuſaverant inſcribere atque ſigillare, ac donata & legata ad fabricas, & eccleſiarum ſtructuras contra voluntatem prælatorum & aliorum, quorum intererat, præſumpſerunt uſurpare contra juſtitiam in fraudem & odium clericorum, & de bonis & rebus clericorum, quos non cauſa negotiationis, ſed pro uſibus propriis per terras ducebant, ſeu duci faciebant, teloneum exigere & capere veriti non fuerunt, & confugientes ad eccleſias & cemeteria, inde extrahere contra ſanctiones imperiales præſumpſerunt; idem genitor prædeceſſor noſter hæc omnia, & quæcunque exinde ſecuta, cum per ſacras, civiles, & canonicas ſanctiones expreſſe reprobata eſſent, & in fraudem eccleſiaſticæ libertatis de facto præſumpta de principum, ducum, & baronum, fideliumque ſuorum conſilio ex certa ſcientia, & auctoritate imperiali, caſſavit, irritavit, annullavit, caſſaque, irrita & nullius eſſe momenti pronunciavit, præcipiendo ſub indignatione imperialis banni univerſis & ſingulis dominis temporalibus, conſulibus, poteſtatibus, & in officiis publicis conſtitutis, quatenus mox viſis, & intellectis præſentibus caſſatione, irritatione, & annullatione hujusmodi dicta eorum ſtatuta, & ordinationes, ſicut in præjudicium eccleſiaſticæ libertatis edita erant, omnino revocarent, & & de luce tollerent, quodque ſecundum ea non judicarent amplius, nec ſententias dictarent, aut eisdem in judicio, aut extra judicium quomodolibet pro ſe & contra eccleſiaſticam libertatem potirentur.

Et inſuper pronuntiavit, & declaravit auctoritate prædicta, quod quicunque laicus, cujuscunque ſtatus, vel conditionis foret, auſu ſacrilego, vel propria temeritatis audacia, ſacerdotem, vel clericum ſæcularem, vel religioſum diffidaret, proſcriberet, vel captivaret, vel ſpoliaret, occideret, vel mutilaret, aut in carcere detineret, aut hujusmodi malitiam perpetrantes ſcienter receptarent, vel favorem in his præſtarent, præter pœnas a ſacris imperialibus, & canonicis ſanctionibus eis inflictas, forent ipſo facto infames, & omni honore privati, nec ad placita nobilium aliquatenus admittendi. Voluerat etiam, & hortabatur, & requiſiverat epiſcopos & prælatos, ut hanc ſuam legem & conſtitutionem in ſynodis & eccleſiis publicarent, ne in præmiſſis excedentes per ſimulatam ignorantiam, ſuas valeant excuſare malitias; adjiciens, quod nulli homini liceret hujusmodi ſuæ caſſationis, irritationis, annullationis, pronunciationis, & declarationis paginam quovis auſu temerario infringere, aut eis quomodolibet contraire, ſub pœna quinquaginta marcarum auri puri, quas ab eo, qui contra faceret toties, quoties contrafaceret, irremiſſibiliter exigi voluit, pro medietate ſui imperialis ærarii ſive fiſci, pro reliqua vero parte injuriam paſſorum uſibus applicari, prout in ipſis prædeceſſoris & genitoris noſtri deſuper confectis litteris ejus imperiali ſigno & bulla aurea cereo ſuæ majeſtatis impreſſis, ſignatis, munitis, quas præſentibus hic habere volumus ſufficienter pro expreſſis, plenius continetur.

Et quoniam per prædicta eccleſiaſticæ libertati nondum ſatis proviſum eſſe videtur, ut igitur per infraſcripta ſit uberius & latius ipſi libertati proviſum, & ut eccleſiaſticæ perſonæ plene ſua libertate gaudere, & pia loca a noxiis præſervari, & optatis proficere valeant incrementis, nos Sigismundus, qui ſtatum eccleſiaſticum fervore fidei & claræ devotionis affectu veneramur libenter, ut tenemur, hac edictali lege & Imperiali auctoritate conſtitutiones, ſive leges antedictas, tanquam juſtas, ſanctas, & legitimas tenore præſentium approbamus, pariter & innovamus, ipſasque ſcriptas noſtras leges, & prohibitionem, & præſentes literas, & mandatum noſtrum ad omnes & ſingulas eccleſias, & monaſteria quæcunque, cujuscunque nationis exiſtant, & ad omnes & ſingulos prælatos, clericos & presbyteros & eccleſiaſticas perſonas pro majori eorum tuitione & cautela, ad tollendum in his quorundam curioſorum ambiguitatis dubium, de ſingularis munificentiæ dono ex certa noſtra ſcientia, tenore præſentium duximus extendendum, ac extendimus & præcipimus ubique locorum ſub banno & pœnis antedictis & infraſcriptis a quolibet inviolabiliter obſervari. Deinde ſtatuimus hoc edicto in perpetuum valituro, ut nullus judex ſæcularis in eccleſiaſticis cauſis, præſertim matrimonii, legitimationis, uſurarum, teſtamentorum infra annum non executorum, & ad judicium eccleſiaſticum legitime devolutorum,

torum, ac decimarum, prædiorum, ac fructuum, reddituum, & proventuum eccleſiaſticorum, ac locationum, & conductionum, ſeu conductorum eorundem poſſit ſeu valeat judicare, aut quomodolibet de hujusmodi cauſis, aut eorum articulis cognoſcere, niſi quatenus ab eccleſiaſticis judicibus fuerit requiſitus: quod ſi contrarium fecerit, judicatum non teneat, & judex ex tunc judicandi poteſtate ſit privatus, & ſubjaceat nihilominus pœnis infra ſcriptis, actorque a ſuo jure cadat ipſo facto. Inſuper omnibus & ſingulis principibus, ducibus, baronibus, comitibus, comitatibus, conſulibus, rectoribus, ac in officiis temporalibus, dominiis, & poteſtatibus conſtitutis ſub indignatione imperialis banni, & quadraginta marcarum auri mulcta, ad cujus ſolutionem & præſtationem pro una noſtro ſive imperiali ærario, aut fiſco, & alia, medietatibus perſonis injuriam paſſis, faciendam; quemlibet hujus noſtræ prohibitionis transgreſſorem ipſo facto teneri volumus.

Demum præſenti & irrevocabili ſancimus, declaramus, decernimus & pronunciamus edicto, diſtrictius prohibentes, ne quis ex eis prælatos, presbyteros, clericos, & perſonas eccleſiaſticas, quominus vina, grana, res, & bona de ſuis redditibus eccleſiaſticis provenientia libere, & ſine ſolutione telonei ſeu gabellæ vendere, ſeu abduci facere poſſint, & quominus res, bona, vina, cereviſia, carnes, grana, panes, & bannos, & alia quæcunque eorum uſui, & recreationi convenientia ſive intranea ſeu extere vel extera fuerint pro eorum uſibus, ſeu recreatione ſibi, & per quævis loca, civitates, terras, caſtra, & aquas, veſtigio vel navigio absque quavis prohibitione libere, & absque ſolutione cujuscunque telonei, dacii, vel gabellæ adduci, & portari facere valeant, & etiam quominus res & bona mobilia, & immobilia per prælatorum, ſeu eccleſiaſticarum perſonarum obitus relicta ad manus illorum, ad quos de jure ſpectant, libere & ſine quibuscumque impedimentis, invaſionibus, intromiſſionibus, exactionibus, & occupationibus præſertim per laicos quantumcunque attentatis perveniant, ſive valeant pacifice pervenire, & quominus coloni, & ſubditi eccleſiaſticarum perſonarum ſine violentis hoſpitalitatibus etiam de venationum occaſione, ac vectigalibus, ſervitiis & exactionibus, quas ipſi exactores petitiones vocant; & a petitionibus hujusmodi absque damno libere & in pace dimittantur: & etiam quominus damna hoſpitalitatum, & vectigalium extortorum ſervitiorum, & exactionum, & petitionum hujusmodi occaſione, colonis, & ſubditis ipſis illata plenarie reſarciantur, nec non etiam quominus prælati ſeu judices eccleſiaſtici eorum ſpirituali jurisdictione ſubjectos pro ſuorum exceſſuum demeritis capi, & incarcerari; & captos duci, & per quævis loca & civitates libere adduci & alias debita correctione puniri facere valeant quomodocumque aut qualitercumque, publice vel occulte, directe vel indirecte, per ſe vel alios impedire aut facere impedire præſumant, vel permittant; nec talia committentes receptent, aut in præmiſſis vel circa ea impendant auxilium, conſilium, vel favorem. Quinimmo magis volumus, & mandamus ſub banno & pœna proxime ſupradicta, ut principes, duces, comites, barones, comitatus, conſules, rectores, ac in officiis, dominiis & poteſtatibus prædictis conſtituti, quicunque ab impedimentis & uſurpationibus rerum, & bonorum relictorum hujusmodi, & a prædictis violentis hoſpitalitatibus, vectigalibus, ſervitiis, exactionibus, & petitionibus hujusmodi colonorum & ſubditorum eccleſiaſticarum perſonarum, & ab impedimentis & perturbationibus eccleſiaſticæ jurisdictionis omnino deſiſtant, nec captos, nec adductos rebelles repetere vel repeti facere præſumant, non requiſiti totis viribus perſonas eccleſiaſticas in præmiſſis, ac jurisdictionem hujusmodi eccleſiaſticam exercentes adjuvent, & diligenter, ſine omni dilatione, adhibeant, & apponant auxilium brachii ſæcularis, ut libertas eccleſiaſtica manuteneatur, & ut ſubditi rebelles criminoſi, & delinquentes modis præfatis, aut alias prout eisdem, jurisdictionem eccleſiaſticam exercentibus, conjunctim vel diviſim, expedire videbitur, digna animadverſione conſligantur.

Cæterum, ut didicimus, nonnulli perverſis eorum conatibus leges, & conſtitutiones antedictas, prælatos, presbyteros, clericos, & perſonas eccleſiaſticas diverſis injuriis afficientes, pro eo, quod tam per conſtitutiones & leges, quam ſanctiones hujusmodi inflictarum pœnarum executio absque animadverſione negligitur, infringere non verentur. Ut igitur tam genitoris, quam Frederici II. prædeceſſorum noſtrorum præfatorum, ac noſtri, conſtitutiones & leges præſentibus literis mandatum noſtrum debitæ executionis fiendæ ſuffragio ſortiantur effectum, & inſolentiæ compeſcantur transgreſſorum, omnes & ſingulos noſtros, & ſacri Romani imperii principes ſpirituales & ſæculares, ac comites, barones, milites, militares, proconſulesque & conſules, ac conſulatus, poteſtates, rectores civitatum, oppidorum, & locorum, quorumcumque pro executione hujusmodi quæſtionum, & legum imperialium, & præſentium noſtrarum literarum facienda, executores eorundem conjunctim & diviſim tenore præſentium deputamus, & nihilominus ipſis ſub imperialis banni indignatione, & ſub antedicta pœna quod illos, qui feudum, vel privilegia aliqua non habent: Quoad illos vero, qui talia habent ſub perditionis ſuorum feudorum & privilegiorum quorumcunque pœna, quam eos, ſi requiſiti infra unius menſis ſpatium requiſitionem hujusmodi immediate ſequens, & ad infraſcriptam executionem non proceſſerint, & non fecerint, quod mandamus, incurrere volumus ipſo facto, diſtricte præcipiendo, per hæc imperialia ſcripta mandantes quatenus ipſi & eorum ſinguli quoscunque & quemcunque, dum, & quoties præſentibus executores ipſos requiri contigerit, prælatis & presbyteris, clericis, & perſonis eccleſiaſticis quibuscumque conjunctim & diviſim efficacis præſidii auxilio aſſiſtentes, non permittant eisdem, aut eorum alicui a quoquam cujuscunque gradus, ſtatus, vel conditionis fuerint, contra vel circa præmiſſa omnia, aut aliquid ipſorum quomodolibet injuriam irrogari: ſed magis injuriantes hujusmodi, niſi poſt requiſitionem executorum eorundem infra certum terminum peremptorie competentem, eis per executores ipſos deſuper præfigendum, contra præmiſſa, commiſſa aut neglecta emendando reſipiſcunt, pœnas antedictas, prout quemlibet pro commiſſo, aut neglecto contingit, incidiſſe declarent ſic per captionem, & detentionem perſonalem, diſtractionem, invaſionem, aut alienationem rerum, & bonorum ſuorum, mobilium & immobilium quorumcunque ſine mora ad ſatisfactionem, & obſervantiam plenariam, præmiſſorum omnium & ſingulorum executores ipſi ſuo ſæculari brachio cogant, & compelli faciant, ac pecunias occaſione pœnarum præfatarum ærario ſive fiſco imperiali debitas, & debendas, imperiali auctoritate emoveant, et partem ipſorum ad fiſcum imperialem pertinentem, ad fiſcum ipſum fideliter ſtudeant deſtinare, reliquam vero partem earundem partibus læſis realiter aſſignare procurent. Super quibus eisdem executoribus et eorum cuilibet in ſolidum imperiali auctoritate noſtra prædicta plenam licentiam et poteſtatem liberam concedimus per præſentes, volentes et decernentes, ut eisdem executoribus omnibus, et ſingulis, præſentibus et futuris, vigore præſentium, quoad præmiſſa perpetua poteſtas, et licentia remaneat attributa, conſtitutionibus et legibus imperialibus, ac privilegiis et indultis quorumcunque, et aliis in contrarium forſan facientibus, non obſtantibus quibuscunque. Ne autem in præmiſſis excedentes per ſimulatam ignorantiam ſuas valeant excuſare malitias, hortamur et requirimus univerſos et ſingulos archiepiſcopos, epiſcopos, et prælatos, ut conſtitutiones, et leges imperiales antedictas, et præſentes noſtras literas ſingulis annis in ſynodis et Eccleſiis ſuis publicare procurent, ſi noſtram indignationem voluerint evitare. Nulli ergo etc. Dat. A. 1433.

XXXII.

Kayſers Sigismundi Confirmation derer durch die Synodal-Geſandten mit denen Hußiten accordirten Articul, de Anno 1436.

SIgismundus divina favente clementia Romanorum ſemper Auguſtus, ac Hungariæ, Bohemiæ, Dalmatiæ, Croatiæ &c. Rex.

Notum facimus tenore præſentium univerſis, quod ab alto nobis commiſſum officium, tunc recte indubitanter exequimur, cum in his, quæ ad fidem Catholicam pertinent, ſanctæ matri Eccleſiæ ipſiusque ordinationibus inhærentes, pro earum obſervantia & executiones partes noſtræ ſolicitudinis adhibemus. Cum itaque inter Legatos ſacri generalis Concilii, quod Baſileæ in Spiritu ſancto legitime celebratur, nomine & autoritate ipſius ſacri Concilii, & generalem congregationem Regni noſtri Bohemiæ & Marchionatus Moraviæ, pro unitate & pace quædam Capitula concordata fuerunt, & manuum ſtipulatione firmata, debeantque Sigillorum munimine roborari, & ad executionem deduci, juxta formam in noſtri præſentia Brunnæ concordatam, & nunc noviter coram nobis a partibus recognitam & confeſſatam. Nos rei tam utili ac ſalutari officii noſtri partes volentes autore Domino impartiri, Deoque & fidei Catholicæ obſequium reddere, omnipotenti Deo & ſanctæ matri Eccleſiæ promittimus, & vovemus, quod poſtquam ipſa compactata fuerint, ut præmittitur, roborata, nos ea firmabimus & roborabimus & ſervari faciemus pure, ſimpliciter, & ſyncere, juxta ſanum & bonum intellectum eorum, nec permittemus ea in aliquo violari, vel eis abuti, nec permittemus aliquem ad communionem ſub utraque ſpecie coarctari, vel com-

compelli quoquo modo in præjudicium compactorum. In cujus rei teſtimonium, ſigillum Majeſtatis noſtræ præſentibus eſt appenſum. Datum in Alba Regali, Veſprimenſis Diœceſis, A. D. M. CCCC. XXXVI. die VIII. Januar. Regnorum noſtrorum anno Hungariæ, &c. XLIX. Romanorum XXVI. Bohemiæ XVI. Imperii vero III.

XXXIII.

Concordien-Brieff/ denen Thaboriten ertheilet, de Anno 1436.

ANno a Nativitate Domini M. CCCC. XXXVI. die Dominica ante feſtum S. Elizabeth, facta eſt concordia per illuſtrem Principem, Dominum Ulricum Comitem Ciliæ, ac generoſos Dominos, Dominum Ulricum de Roſenberg, Dominum Aleſs de Sternberg, Dominum Hintze de Pirgſtein, Magiſtrum Curiæ, Dominum Caſpar Cancellarium, Dominum Haſſeck de Walſtein, Dominum Arneſtum de Wlaſſim, Dominum Przibik de Clenavv, Joannem de Cunvvald Camerarium: Inter Invictiſſimum Principem et Dominum, Dominum Sigismundum, Dei gratia Romanorum Imperatorem ſemper Auguſtum, et Ungariæ, Bohemiæ, etc. Regem, ex una, et honorabiles ſacerdotes Bedericum de Strazniz, Nicolaum de Pelhrzymavv dictum Epiſcopos, Wenceslaum Corandam cum aliis eorum partis ſacerdotibus ac providis, Magiſtro Civium et tota communitate montis Thabor, ac eis adhærentibus, parte ex altera: Primum, quod Dominus Bedericus cum aliis ſacerdotibus ſibi adhærentibus, et cum illa Hradicenſi communitate, a lege Dei et a ritibus, quibus hactenus circa divina utebantur, per violentiam trahi non debent. Arbitrorum tamen quatuor, ex parte utraque electorum, quicquid pronunciatum fuerit ſecundum judicem in Egra Compactatum, dictamini ſtare utrique debent, modo et forma, ex unanimi conſenſu, de condeſcenſu in arbitros Magiſtrorum Pragenſium ex una, et ſacerdotum Thaborienſium parte ex altera, in literis utriusque partis expreſſis. Hoc etiam ſignanter eſt expreſſum et concordatum, ut dicti Thoborienſes habeant debitam, pacificam et ſecuram audientiam, et quicquid per præfatos arbitros pronunciatum fuerit, ſecundum Judicem antedictum, ut utiliter hoc ejus ſerenitas, ipſiusque ſucceſſores eos vexari non permittant. Item, quicquid his temporibus pro eadem cauſa contra ejus Majeſtatem, a dictis ſacerdotibus et a communitate actum eſt, hoc totum transire debet. Et ejus Majeſtas nunquam hoc eis in temporibus futuris in malum refricare debet. In teſtimonium omnium prædictorum pactorum, nos concordatores ſuperius nominati, noſtra propria ſigilla præſenti literæ appendi fecimus. Quæ eſt data Pragæ, anno et die præſcriptis.

XXXIV.

Pabſts Eugenii IV. Bulla wider das Concilium zu Baſel, de Anno 1437.

Ad perpetuam rei memoriam.

INſcrutabilis ſuperni patris providentia, ut deperditam prothoplaſti prævaricationem generis humani a perpetuæ damnationis vinculis eriperet, adveniente ſacri temporis plenitudine Filium unigenitum de ſumma cœli arce miſit ad infima hujus mundi, ut noſtræ mortalitatis naturam aſſumeret, et in ligno, in quo mors oriebatur, pro omnium redemptione mortis ſupplicium pateretur, cujus in cruce mortui pendentis unus ex militibus lancea latus aperuit, et continuo exivit ſanguis et aqua in noſtræ redemptionis pretium et regenerationis lavacrum, in quo unicam et immaculatam ſponſam ſanctam matrem Romanam et apoſtolicam Eccleſiam fundavit, conſecravit, et perpetuo ſtabilivit, extra quam nec acceptum Deo valet ſacrificium immolare, adverſus quam etiam non poterunt portæ inferi prævalere. Hujus caput eſt Romanus Pontifex a Domino, cujus eſt terra et plenitudo ejus, præcipuum ſuper gentes et regna obtinens principatum, cui Chriſtus regni cœlorum claves, nec non in terris ligandi et ſolvendi plenitudinem poteſtatis, cujus immarceſſibilem ſtabilitatem, ſempiternam integritatem, ac indiviſibilem unitatem præfigurat reprobatus ab ædificantibus lapis factus in caput anguli perpetuæ firmitatis. Hæc eſt enim electa vinea dextera Domini plantata, cujus fœcundi palmites et ſalutares propagines ab oriente in occidentem diffuſius protenduntur, hujus omnes Chriſti fideles, quos Dominus in filios adoptionis elegit et præelegit, et ſuæ divinitatis participes eſſe voluit, membra fore cenſentur, quæ a capite congruit nullatenus declinare. Licet, ut intelleximus, nuper per olim ſynodum Baſileenſem noſtris et ſedis Apoſtolicæ officialibus, cæterisque Romanam curiam ſequentibus, ut in certum eventum nos et eandem ſedem deſererent, et a nobis ac dicta ſede ad beneficiorum ſuorum aut alia loca ſe transferrent, per ipſius olim ſynodi literis ſub excommunicationis,

tionis, ſuſpenſionis, & interdicti aliis, quam eccleſiaſticis ſententiis & cenſuris, nec non ſuorum beneficiorum privationum, ac perpetuæ inhabilitatis ad illa & alia in poſterum obtinenda, præceptum fuerit & mandatum, quorum tamen præceptorum & mandatorum iniquitatem quilibet veræ fidei Zelator poteſt liquide cogitare, quantum decet aut convenit illius, qui cœlum terramque regit, & cui genus omne flectitur cœleſtium, terreſtrium & infernorum, angeli ſerviunt, ſol & luna obſecundant, vicarium officialium & miniſtrorum præſentia & obſequiis remanere deſtitutum, ac eum, cui omnium eccleſiarum ſolicitudo incumbit, nec non univerſale fidelium regimen cœlitus eſt commiſſum, omnium relinqui præſentia, ac communem, ſolum, nec non univerſalem fieri ſingularem, ac membra a capite declinari.

Nos igitur, licet immeriti, Chriſti vices gerentes in terris tam periculoſis ſucceſſibus, prout ex apoſtolicæ auctoritatis tenemus officio, ſalubriter providere cupientes literas ac præcepta & mandata hujusmodi (quorum tenores præſentibus pro ſufficienter expreſſis haberi volumus) nec non quæcumque inde ſecuta tanquam ſcandaloſa & minime rationabilia de venerabilium fratrum noſtrorum S. R. E. Cardinalium conſilio, & apoſtolicæ poteſtatis plenitudine penitus reprobamus, nec non caſſamus, revocamus, irritamus & annullamus, ac pro caſſis irritis & infectis haberi volumus, nulliusque decernimus ſubſiſtere robore firmitatis, & nihilominus omnibus & ſingulis utriusque ſexus Chriſti fidelibus cujuscumque dignitatis, gradus, vel conditionis fuerint, & quacumque etiamſi regali, reginali, cardinalatus, patriarchali, archiepiſcopali, epiſcopali dignitate præfulgeant, nec non civitatum, oppidorum, terrarum, caſtrorum, & locorum univerſitatibus, capitulis, & collegiis ſub interminatione æternæ maledictionis & excommunicationis ſententia, quam alias eo ipſo incurrant, præcipimus & mandamus, ne præfatis literis, præceptis, & mandatis, ſeu quibusvis in literis ipſis contentis quacumque ratione vel cauſa pareant, ſeu intendant, ſeu illorum prætextu ſeu occaſione quoscumque officiales, vel ſequentes curiam inquietent ſeu perturbent, & inſuper quibuscumque ordinariis, collatoribus & collatricibus ſæcularibus & regularibus, univerſitatibus, capitulis & collegiis, nec non ad quos quorumcumque beneficiorum collatio, proviſio, præſentatio, electio, ſeu quævis alia Diſpoſitio, quorumcumque canonicatuum & præbendarum, dignitatum, prioratuum, adminiſtrationum, officiorum & beneficiorum communiter vel diviſim pertinet, etiamſi ſimili dignitate præfulgeant, ne prætextu, vel occaſione hujusmodi in præjudicium officialium & ſequentium hujusmodi quæcumque beneficia conferre, aut ad illa præſentare, ſeu inſtituere, aut de illis quovis modo diſponere præſumant ſub excommunicationis, ſuſpenſionis, & interdicti, & etiam ultra hoc Cardinalibus ſub capelli, & honoris cardinalatus, patriarchis vero archiepiſcopis & epiſcopis ſub eccleſiarum, patriarchalium, archiepiſcopalium, & epiſcopalium, quibus præfecti cenſentur etiam ultra præmiſſa Cardinalibus, archiepiſcopis & epiſcopis, nec non quibusvis aliis ordinariis collatoribus & collatricibus ſub omnium beneficiorum ſuorum eccleſiaſticorum, quæ in titulum aut in commendam obtinent, privatione, univerſis vero capitulis & collegiis ſub ſuſpenſionis & interdicti pœnis, quos ſingulos contravenientes in quibuscumque contraventionum caſibus toties quoties id fecerint apoſtolica auctoritate interdicimus & etiam prohibemus.

Rurſus quibuscumque perſonis etſi ſimili dignitate fungantur, etiam ſub excommunicationis, ſuſpenſionis, & interdicti ſententiis, nec non omnium ſuorum beneficiorum eccleſiaſticorum privationis & perpetuæ inhabilitatis ad illa ſeu alia in poſterum obtinenda, præcipimus & jubemus, ne prætextu, ſive occaſione hujusmodi alicujus officialis aut ſequentis curiam ſeu in ea exiſtentis, aut qui in ipſa ſint, beneficium, aut beneficia in quibusvis collatoribus, collatricibus, patronis eccleſiaſticis, vel laicis, univerſitatibus, capitulis, aut collegiis impetratis, aut eis conferri, ſeu ad illa ſe præſentari, vel eligi, aut aſſumi, vel impetrationibus aut literis etiam motu proprio conceſſis, vel factis uti, ſeu aliquorum beneficiorum poſſeſſionem apprehendere præſumant; capitula vero, univerſitates & collegia, ac omnes illos, qui quoscumque ſeu quæcumque ad poſſeſſionem canonicatuum, & præbendarum, aut dignitatum, perſonatuum, adminiſtrationum vel officiorum aliquorum ex officialibus ſequentibusque prædictis prætextu vel occaſione hujusmodi admittere, vel aliquem ad dignitates, perſonatus, adminiſtrationes, canonicatus & præbendas, officia, ac beneficia quæcumque eligere, aut aſſumere, non formidaverint, ſuſpenſionis, & in eorum eccleſias & loca interdicti, nec non ipſorum perſonas excommunicationis ſententiis ipſo facto volumus ſubjicere.

Porro omnium & ſingulorum etiam dignitate hujusmodi præfulgentium in ſingulis contraventionum caſibus hujusmodi ſuper

ætatis & natalium defectibus, ac obtinendi duobus, vel pluribus in perpetuum, vel ad tempus diſpenſationes eis a ſede Apoſtolica, vel alias quomodolibet conceſſas, ac gratias, expectativas, nominationes, reſervationes, pro eis factas & fiendas, facultates nominandi, extenſiones, & revalidationes quascumque, ſub quibusvis verborum formis, etiam motu proprio eis conceſſas & concedendas apoſtolica auctoritate caſſamus, tollimus, & irritamus, & annullamus pœnis in conſtitutione felicis recordationis Joannis Papæ XXII. prædeceſſoris noſtri, quæ incipit: *Execrabilis* contentis nihilominus in ſuo robore duraturis, ac nullius exiſtere roboris vel momenti, ac quibuscumque ordinariis collatoribus & collatricibus, ſæcularibus & regularibus, ordinum quorumcumque de quibusvis dignitatibus prioratibus præpoſituris, canonicatibus & præbendis, perſonalibus, adminiſtrationibus, officiis & beneficiis cum cura & ſine cura, etiam ſi dignitates in cathedralibus aut metropolitanis majores poſt pontificales, aut in collegiatis eccleſiis principales prioratus conventuales fuerint, ac dignitates & prioratus aliaque beneficia hujusmodi ex quavis cauſa diſpoſitioni apoſtolicæ ſpecialiter vel generaliter reſervata fuerint, quibuscumque perſonis idoneis etiam quæcumque quotcumque, & qualiacumque beneficia eccleſiaſtica & cum cura obtinentibus & expectantibus, ordinaria autem libere diſponendi, & illa eis conferendi, & de ipſis providendi, nec non quorumcumque beneficiorum patronis eccleſiaſticis & ſæcularibus ad illa ſimiles perſonas præſentandi, nec non ordinariis ac aliis, ad quos id pertinet, præſentatas perſonas in eisdem beneficiis inſtituendi, nec non capitulis, univerſitatibus, & collegiis quarumcumque etiam patriarchalium, metropolitanarum, & cathedralium eccleſiarum ordinum quorumcumque, ſingulos patriarchas, archiepiſcopos, epiſcopos, & prælatos ad quascumque eccleſias præmiſſorum occaſione vacantes, nec non conventibus, canonicis, monachis, fratribus, & perſonis tunc ſimiles perſonas in eorum abbates, priores, & ſuperiores ad abbatiales dignitates monaſteria, prioratus, domos, & loca, ac quibuscumque aliis etiam ſæcularibus & regularibus ad quæcumque alia dignitates, perſonatus, adminiſtrationes, officia, & beneficia quæcumque ſæcularia & regularia ordinum quorumcumque eligendi, ac quascumque ex dictis perſonis in corporalem poſſeſſionem quarumcumque eccleſiarum, patriarchalium, metropolitanarum, cathedralium, dignitatum, perſonatuum, abbatiarum, monaſteriorum, prioratuum, canonicatuum & præbendarum, officiorum & beneficiorum prædictorum inducendi, ac perſonas inductas defendendi, nec non omnia alia & ſingula in præmiſſis & circa ea opportuna vel neceſſaria faciendi, diſponendi, ordinandi, & exequendi, plenam & liberam eadem apoſtolica auctoritate, tenore præſentium, concedimus facultatem, ſtatuentes, quod nullus ab excommunicationum, ſuſpenſionum, & interdicti aliis ſententiis præmiſſis abſolvi poſſit, niſi a Romano Pontifice, præterquam in mortis articulo conſtitutis, ac decernentes omnes & ſingulas collationes, proviſiones, electiones, præſentationes, inſtitutiones & diſpoſitiones excommunicationum, ſuſpenſionum & interdicti aliasque eccleſiaſticas ſententias & pœnas, nec non proceſſus, quos in contrarium fieri contigerit, nec non totum id & quidquid a quoquam etiam ab ipſa olim ſynodo factum fuerit, aut in futurum fiet, vel attentatum eſt, aut in poſterum attentabitur, nullius exiſtere roboris vel momenti. Nulli ergo, &c. Dat. Bononiæ anno incarnationis dominicæ M. CCCC. XXXVII. III. Kal. Januarii pontificatus noſtri anno VII.

XXXV.

Pabſts Eugenii IV. anderweite Bulla wider das Concilium zu Baſel, de Anno 1437.

Ad perpetuam rei memoriam.

Cum in ſacro olim Baſileenſi concilio de loci electione pro futuro œcumenico concilio ageretur, & per eos ad quos poteſtas eligendi locum erat devoluta, factum eſſet decretum, ipſumque ambaſſiatores chariſſimi in Chriſto filii noſtri Johannis, Imperatoris Græcorum & venerabilis fratris Joſeph, patriarchæ Conſtantinopolitani ibidem exiſtentes acceptaſſent, ac nonnullis Avinionem, vel alium locum nominantibus, ad quem præfati oratores nullo modo ire velle proteſtabantur, aſſerentes pro certo præfatos Imperatorem & patriarcham ad dictum concilium niſi perſonaliter intereſſemus, nullatenus acceſſuros, prædicti qui Avinionem petebant, veriti Græcos ad eos nequaquam ituros, quoddam decretum, ſive libellum adverſus nos, licet nullum, & de facto in grave ſcandalum & ſciſſuram Eccleſiæ, initique ſancti operis unionis videlicet Græcorum perturbationem conflare temere auſi ſunt. Nos pro unitate Eccleſiæ conſervanda, & dicta unione Græcorum conſequenda, prædictum Baſileenſe concilium ex juſtis, rationabilibus, neceſſariis, ac urgentibus cauſis de conſilio & aſſenſu venerabilium fratrum noſtrorum ſanctæ Romanæ Eccleſiæ Cardinalium, quamplurimis venerabilibus fratribus noſtris archiepiſcopis, epiſcopis, & dilectis filiis electis & abbatibus apud ſedem Apoſtolicam exiſtentibus id laudantibus & conſulentibus ad civitatem Ferrarienſem, & Græcis, & nobis accommodam ſub certis modo & forma, ut illi a tam ſcandaloſo proceſſu merito reſipiſcerent, apoſtolica auctoritate tranſtulimus, prout in literis ſuper inde confectis latius continetur. Ipſi vero omnem viam pacis ſpernentes, & in ſuo obſtinato propoſito perſeverantes, literasque dictæ translationis, ac omnia in eis contenta parvipendentes, ac mala malis cumulantes, non ſolum rationabilem translationem noſtram ex prædictis juſtiſſimis ac urgentibus cauſis, ut præmittitur, factam non acceptarunt, ſed ut infra certum tempus & ſub ſuſpenſionis pœna prædictam translationem revocaremus, monere iterata temeritate ſunt auſi, quod quidem nil aliud erat, quam ut tam ſancti operis, tamque Chriſtianis omnibus optabilis proſecutionem deſerere cogeremur.

His non ſine animi diſplicentia intellectis, cum ea omnia non ſolum in deſtructionem tam ſancti operis, ſed in manifeſtam Eccleſiæ ſciſſuram, ut præmittitur, tendere videremus, translationem per noſtram neceſſario factam, & conditiones in illa appoſitas purificatas fuiſſe, & ipſum Ferrarienſe concilium inchoari, ac legitimam proſecutionem habere debere, prout in aliis noſtris literis continetur, plenius declaravimus, ad illudque inchoandum dilectum filium noſtrum Nicolaum tit. S. Crucis in Jeruſalem presbyterum S. R. E. Cardinalem noſtrum & Apoſtolicæ ſedis legatum deſtinavimus. Quod quidem in non parvo prælatorum numero legitime congregatum in publica ſeſſione translationem, & declarationem prædictas legitimas, juſtas ac rationabiles, ac urgente neceſſitate ad tollendum impedimentum præfatæ ſanctiſſimæ unionis occidentalis & orientalis eccleſiæ, ac etiam ad evitandum ſciſſuram in Dei Eccleſia nunc imminente pro evidenti utilitate totius reipublicæ Chriſtianæ fuiſſe & eſſe factas ſolemniter declaravit, prout ex ſerie decreti ſuper inde confecti liquide conſtat.

Interea certiores facti prædictos Imperatorem patriarcham, & Græcos littoribus Italiæ appropinquare ad hoc ipſum ſacrum Ferrarienſe concilium Deo duce, ea intentione & firmo propoſito venimus, ut non ſolum hoc ſanctæ unionis opus, ſed illa etiam, propter quæ Concilium Baſileæ fuerat congregatum, realiter & cum effectu, adjuvante Domino, proſequeremur. Ad quæ etiam advertens dilectus filius Julianus tit. S. Sabinæ presbyter Cardinalis A. S. L. ut prædictos a tam manifeſtis ſcandalis abſtineret, multis validiſſimis rationibus hortaretur, & pro eorum obſtinata mente nullatenus exaudiretur, ſed eos magis ad illa ſcandala in Dei Eccleſiam perpetranda oratos aſpiceret, ne illorum impietatibus aſſiſtere videretur, in de diſceſſit. Illi vero neque id conſiderantes, & neſcientes in ſemitis pacis & juſtitiæ dirigere greſſus ſuos, jamque certiores effecti Græcos nullatenus ad eos accedere velle, ac littoribus Italiæ appropinquaſſe, in ſua cordis duritia perſeverantes, cum dictam Græcorum unionem, pro qua nobiscum totis viribus, ingenio, & induſtria laborare, ac nobis aſſiſtere debuiſſent, aliter impedire & diſturbare nequirent, pejora prioribus adjicientes, ad tantum temeritatis & audaciæ ſunt progreſſi, ut nos a papali adminiſtratione ſuſpenſos eſſe, plurimis Regum & principum oratoribus, qui Baſileæ erant, tam nefandum ſcelus execrantibus, & in contrarium proteſtantibus, auſu ſacrilego declarare, & ad alia plura, licet nulliter & de facto, procedere præſumpſerint.

Nos igitur attendentes exceſſus eorum adeo notorios eſſe, ut non poſſint aliqua tergiverſatione celari, quodque error, cui non reſiſtitur, approbari videtur, & latum pandit delinquentibus ſinum, qui eorum erroribus non reſiſtit, ac nequeuntes absque gravi offenſa domini noſtri Jeſu Chriſti & Eccleſiæ ſuæ ſanctæ tot & tantos exceſſus, qui præſertim ſanctam & optatiſſimam unionem Græcorum impedire diſturbare, ac penitus tollere videantur, ulterius tolerare, adverſus præfatos in Baſilea exiſtentes, hoc ſacro approbante concilio in virtute Altiſſimi decrevimus, juſtitia mediante, in quantum oporteat, procedendum. Quapropter, matura deliberatione, cum hac ſancta ſynodo prahabita, omnes & ſingulos Baſileæ ſub prætenſi concilii nomine, quod verius conventiculum dici debet, contra translationem & declarationem prædictas convenientes, ac tam ſcandaloſa & nefaria præſumentes, etiamſi cardinalatu, patriarchali, epiſcopali, abbatiali, aut alia quavis dignitate eccleſiaſtica, vel ſæculari præfulgeant, pœnas excommunicationis, privationis dignitatum, beneficiorum & officiorum, inhabilitationis ad futura in dictis noſtris literis translationis contentas, hoc ſacro approbante concilio incidiſſe decernimus & declaramus, decernentes inſuper & declarantes irritum & inane, ac nullius roboris, vel momenti, quidquid per eos tam circa prædicta,

quam contra curiam noſtram ſequentes, vel in ſacro Ferrarienſi concilio exiſtentes a die translationis per nos factæ ſub nomine concilii, vel alias attentata fuerit vel in poſterum quomodolibet contigerit attentari, mandantes propterea, ipſo etiam ſacro approbante concilio, ſub dictis pœnis, & cenſuris, & virtute præſtiti juramenti, quo ſanctæ ſedi Apoſtolicæ tenentur aſtricti, omnibus & ſingulis Cardinalibus, patriarchis, archiepiſcopis, epiſcopis, electis & abbatibus & cæteris cujuscumque conditionis, ſtatus, & gradus exiſtant in dicta civitate Baſileenſi ſub præfato prætextu concilii convenientibus, quatenus infra triginta dies a die data hujus decreti debeant realiter & cum effectu ab ipſa civitate receſſiſſe, præcipientes quoque magiſtris civitatum, conſulibus, ſcabinis civitatem Baſileenſem regentibus, & gubernatoribus, cæterisque officialibus, quocumque nomine cenſeantur, quatenus infra prædictum triginta dierum terminum prædictos non recedentes a civitate præfata expellant, & a ſe realiter & cum effectu abjiciant, quo ſi infra prædictum terminum facere omiſerint, omnes & ſingulos regentes & officiales prædictos excommunicationis, populum vero & civitatem præfatos eccleſiaſtici interdicti ſententias incurrere decernimus ipſo facto, quorum abſolutionem niſi in mortis articulo, interdicti vero relaxationem nobis ſpecialiter reſervamus. Omnibus inſuper & ſingulis, ad quorum notitiam hæc pervenerint, in virtute ſanctæ obedientiæ & ſub excommunicationis pœna præcipimus & mandamus, ut ſi prædicti in Baſilea convenientes, civesque ipſi nobis non obediendo fuerint contumaces, nullus poſt dictum terminum ad dictam civitatem Baſileenſem accedat, ſed ipſis denegent mercimonia, & cuncta ad uſum hominum neceſſaria. Mercatores quoque, qui cauſa dicti olim concilii ibi convenerunt, cujuscumque conditionis exiſtant, ſub eadem excommunicationis pœna inde omnino diſcedant. Si qui vero hæc noſtra mandata contempſerint, elapſo dicto termino, Baſileenſibus in contumacia perſiſtentibus, aliqua forſan portare præſumentes, cum ſcriptum ſit: *Juſti tulerunt ſpolia impiorum*, poſſunt tales hujusmodi a quibuscumque Chriſti fidelibus impune ſpoliari, bonaque ipſa prius capientium dominio cedant.

Veruntamen, quia redeuntibus gremium ſuum nunquam claudit Eccleſia, ſi prædicti Baſileæ commorantes, vel ipſorum aliqui infra prædictum terminum triginta dierum a die data præſentium, ut præmittitur, ad cor redierint & a dicta civitate receſſerint, prædictas pœnas, quoad obedientes, prædicto ſacro concilio approbante, remittimus & plenarie relaxamus, easque pro infectis ab earum data & quæcumque inde ſecuta haberi volumus, decernimus, & mandamus ſupplentes præfato approbante concilio, omnes defectus, ſi qui forſan ex ſolemnitate juris in præmiſſis vel ex omiſſione alia interveniſſent. Nulli ergo omnino hominum &c. Dat. Ferrariæ in generali ſeſſione ſynodali ſolemniter celebrata anno ab incarnatione Domini noſtri Jeſu Chriſti MCCCCXXXVII. XV. Kal. martii, pontificatus noſtri anno VII.

XXXVI.

Königs Renati von Jeruſalem und Sicilien Vollmacht vor ſeine Geſandten auff das Concilium zu Ferrara, de Anno 1438.

RENatus Dei gratia, Jeruſalem & Siciliæ Rex, Andegaviæ, Barry, & Lotaringiæ dux, comitatuumque Provinciæ, Forcalquerii, Cœnomanii, ac Pedemontis comes univerſis & ſingulis præſentes literas inſpecturis ſalutem.

Notum facimus, quod nos de fide, legalitate, ſcientia, probitate, & aliis virtutibus & meritis reverendorum in Chriſto patrum nobilium & egregiorum virorum Bertrandi Auraſicenſis & Mitrii Siſtaricenſis, epiſcoporum, Joannis Caſſani de Neapolii hoſpitii noſtri ſeneſcalli, Vitalis de Cabannis legum doctoris, & Alani Coci requeſtarum hoſpitii noſtri magiſtri conſiliariorum noſtrorum fidelium dilectorum, plenarie ab experto confidentes ipſos epiſcopos Joannem Vitalem, & Alanum & duos ex ipſis in ſolidum facimus, conſtituimus, & ordinamus per præſentes de certa noſtra ſcientia & cum deliberatione noſtri nobis aſſiſtentis concilii noſtros Ambaſſiatores, oratores, & nuntios ſpeciales ad ſe præſentandum nomine noſtro, & pro nobis coram ſanctiſſimo domino noſtro, domino Eugenio divina providentia univerſalis Eccleſiæ ſummo Pontifice, reverentiamque filialem & obedientiam debitam impendendi ſuæ ſanctitati, nec non cum dicta ſua ſanctitate, vel ab ea deputando ſeu deputandis, de negotiis & agendis omnibus nos & dictum regnum noſtrum Siciliæ quomodolibet tangentibus tractandi ea, componendi & in eis concludendi quantumcumque grandia, ponderoſa fuerint, vel ardua, promittendi quoque nomine noſtro dictæ ſuæ ſanctitati, quod ut devotus ejusdem ſanctitatis ſuæ & univerſalis Eccleſiæ ſacroſanctæ

ſanctæ filius ei & ejus mandatis, ordinationibus, & literis quibuscumque, prout hactenus obedivimus, obediemus in futurum & obediri faciemus ab omnibus vaſſallis & ſubditis noſtris, etiam in promotionibus & proviſionibus eccleſiarum & dignitatum epiſcopalium, & aliarum quarumlibet fiendis de perſonis nobis fidis, gratis, & acceptis, nec non ad ſe præſentandum, incorporandum, & interveniendum & comparendum nomine noſtro & pro nobis, de conſenſu tamen et beneplacito ejusdem ſanctiſſimi Domini noſtri Papæ in ſacroſancta ſynodo univerſalis Eccleſiæ catholicæ in loco Ferrariæ, vel alibi, ubi præfatus ſanctiſſimus dominus noſter Papa ſtatuerit pro œcumenico concilio celebrando, in Chriſti nomine de proximo congreganda. Datum in civitate noſtra Maſſiliæ die XX. menſis Januarii anno a nativitate Domini MCCCCXXXVIII. primæ indictionis, regnorum vero noſtrorum anno III.

XXXVII.

Pabſts Leonis X. Bulla wider D. Martinum Lutherum, de Anno 1520.

Ad perpetuam rei memoriam.

EXurge Domine & judica cauſam tuam, memor eſto improperiorum tuorum eorum, quæ ab inſipientibus fiunt tota die inclina autem tuam ad preces noſtras quoniam ſurrexerunt vulpes quærentes demoliri vineam cujus tu torcular calcaſti ſolus & aſcenſurus ad Patrem ejus curam regimen & adminiſtrationem Petro tanquam capiti & vicario tuo ejusque ſucceſſoribus inſtar triumphantis Eccleſiæ commiſiſti: exterminare nititur cum aper de ſylva & ſingularis ferus depaſcitur eam: Exurge Petre & pro paſtorali cura præfata tibi, ut præfertur divinitus demandata intende in cauſam ſanctæ Romanæ Eccleſiæ matris omnium eccleſiarum ac fidei magiſtræ quam tu jubente Deo tuo ſanguine conſecraſti, contra quam ſicut tu præmonere dignatus es inſurgunt magiſtri mendaces introducentes ſectas perditionis ſibi celerem interitum ſuperinducentes quorum lingua ignis eſt inquietum malum plena veneno mortifero, qui Zelum amarum habentes & contentiones in cordibus ſuis gloriantur & mendaces ſunt adverſus veritatem. Exurge tu quoque quæſumus Paule, qui eam tua doctrina & pari martyrio illuminaſti atque illuſtraſti: jam enim ſurgit novis Porphirius; quia ſicut ille olim ſanctos Apoſtolos injuſte momordit ita hic ſanctos Pontifices prædeceſſores noſtros contra tuam doctrinam eos non obſecrando ſed increpando mordere lacerare ac ubi cauſæ ſuæ diffidit ad convitia accedere non veretur more hæreticorum, quorum ut inquit Hieronymus ultimum præſidium eſt, ut cum conſpiciant cauſas ſuas damnatum iri incipiant virus ſerpentis lingua diffundere & cum ſe victos conſpiciant ad contumelias proſilire. Nam licet hæreſes eſſe ad exercitationem fidelium tu dixeris oportere, eas tamen ne incrementum accipiant neve vulpeculæ coaleſcant in ipſo ortu te intercedente & adjuvante extingui neceſſe eſt.

Exurgat omnis ſanctorum ac reliqua univerſalis eccleſia, cujus vera ſacrarum literarum interpretatione poſthabita, quidam quorum Mentem pater mendacii excæcavit ex veteri hæreticorum inſtituto apud ſemet ipſos ſapientes, ſcripturas easdem aliter, quam Spiritus ſanctus flagitet proprio duntaxat ſenſu ambitionis auræque popularis cauſa teſte apoſtolo interpretantur, immo vero torquent & adulterant, ita ut juxta Hieronymum jam non ſit evangelium Chriſti ſed hominis aut quod pejus eſt diaboli: exurgat inquam præfata Eccleſia ſancta Dei & una cum beatiſſimis Apoſtolis apud Deum omnipotentem intercedat ut purgatis ovium ſuarum erroribus eliminatisque a fidelium finibus hæreſibus univerſis Eccleſiæ ſuæ ſanctæ pacem & unitatem conſervare dignetur.

Dudum, quod præ animi anguſtia & mœrore exprimere vix poſſumus fide dignorum relatu ac fama publica referente ad noſtrum pervenit auditum, immo vero pro dolor! oculis noſtris vidimus ac legimus multos & varios errores quosdam, videlicet jam per concilia ac prædeceſſorum noſtrorum conſtitutiones damnatos hæreſim etiam Græcorum & Bohemicam expreſſe continentes: alios vero vel reſpective hæreticos vel falſos vel ſcandaloſos, vel piarum aurium offenſivos vel ſimplicum mentium ſeducti vos a falſis fidei cultoribus, qui per ſuperbam curioſitatem mundi gloriam cupientes contra Apoſtoli doctrinam plus ſapere volunt, quam oporteat; quorum garrulitas ut inquit Hieronymus ſine ſcripturarum auctoritate non haberet fidem niſi viderentur perverſam doctrinam etiam divinis teſtimoniis, male tamen interpretatis roborare; a quorum oculis Dei timor receſſit humani generis hoſte ſuggerente noviter ſuſcitatos & nuper apud quosdam leviores in inclyta natione Germanica ſeminatos: quod eo magis dolemus eveniſſe, quod eandem nationem & nos & prædeceſſores noſtri in viſceribus ſemper geſſerimus charitatis nam poſt translatum ex

Græcis

Græcis a Romana eccleſia in eosdem Germanos imperium iidem prædeceſſores noſtri & nos ejusdem Eccleſiæ advocatos defenſoresque ex eis ſemper accepimus, quos quidem Germanos Catholicæ veritatis vere germanos conſtat hæreſum acerrimos propugnatores ſemper fuiſſe: cujus rei teſtes ſunt laudabiles illæ conſtitutiones Germanorum Imperatorum pro libertate Eccleſiæ proque expellendis exterminandisque ex omni Germania hæreticis ſub graviſſimis pœnis, etiam amiſſionis terrarum & dominiorum contra receptatores vel non expellentes olim editæ & a noſtris prædeceſſoribus confirmatæ quæ ſi hodie ſervarentur & nos & ipſi utique hac moleſtia careremus: teſtis eſt in Concilio Conſtantienſi Huſſitarum ac Wicleſiſtarum, nec non Hieronymi Pragenſis damnata ac punita perfidia, teſtis eſt toties contra Bohemos Germanorum ſanguis effuſus: teſtis denique eſt prædictorum errorum ſeu multorum ex eis per Colonienſem & Lovanienſem univerſitates, utpote agri dominici piiſſimas religioſimasque cultrices non minus docta quam vera ac ſancta confutatio reprobatio, & damnatio: multa quoque alia allegare poſſemus quæ ne hiſtoriam texere videamur prætermittenda cenſuimus. Pro paſtoralis igitur officii divina gratia nobis injuncti cura, quam gerimus, prædictorum errorum virus peſtiferum ulterius tolerare ſeu diſſimulare ſine Chriſtianæ religionis nota atque orthodoxæ fidei injuria nullo modo poſſumus: eorum autem errorum aliquos præſentibus duximus inſerendos, quorum tenor ſequitur, eſt talis. I. Hæretica ſententia eſt, ſed uſitata, Sacramenta novæ legis juſtificantem gratiam illis dare qui non ponunt obicem. II. In puero poſt baptiſmum negare remanens peccatum, eſt Paulum & Chriſtum ſimul conculcare. III. Fomes peccati etiamſi nullum adſit actuale peccatum moratur exeuntem a corpore animam ab ingreſſu cœli IV. Imperfecta charitas morituri fert ſecum neceſſario magnum timorem, qui ſe ſolo ſatis eſt facere pœnam purgatorii & impedit introitum Regni. V. Tres eſſe partes pœnitentiæ, contritionem, confeſſionem, & ſatisfactionem non eſt fundatum in ſacra ſcriptura, nec in antiquis ſanctis Chriſtianis doctoribus. VI. Contritio, quæ paratur per diſcuſſionem, collectionem & deteſtationem peccatorum, qua quis recogitat annos ſuos in amaritudine animæ ſuæ, ponderando peccatorum gravitatem, multitudinem, fœditatem, amiſſionem æternæ beatitudinis, ac æternæ damnationis acquiſitionem hæc contritio facit hypocritam immo magis peccatorem. VII. Veriſſimum eſt proverbium & omnium doctrina de contritionibus huc usque data præſtantius de cætero non facere ſumma pœnitentia optima pœnitentia, novæ vitæ. VIII. Nullo modo præſumas confiteri peccata venialia ſed nec omnia mortalia, quia impoſſibile eſt, ut mortalia cognoſcas unde in primitiva Eccleſia ſolum manifeſta mortalia confitebantur. IX. Dum volumus omnia pure confiteri nihil aliud facimus, quam quod miſericordiæ Dei nihil volumus relinquere ignoſcendum. X. Peccata non ſunt illi remiſſa niſi remittente ſacerdote credat ſibi remitti immo peccatum maneret niſi remiſſum crederet: non enim ſufficit remiſſio peccati & gratiæ donatio, ſed oportet etiam credere eſſe remiſſum. XI. Nullo modo confidas abſolvi propter tuam contritionem ſed propter verbum Chriſti: Quodcumque ſolveris &c. Hic inquam confide ſi ſacerdotis obtineueris abſolutionem, & crede fortiter te abſolutum & abſolutus vere eris, quidquid ſit de contritione. XII. Si per impoſſibile confeſſus non eſſet contritus, aut ſacerdos non ſerio, ſed joco abſolveret, ſi tamen credat ſe abſolutum, veriſſime eſt abſolutus. XIII. In ſacramento pœnitentiæ ac remiſſione culpa non plus facit Papa aut epiſcopus quam infimus ſacerdos, immo ubi non eſt ſacerdos æque tantum quilibet Chriſtianus, etiam ſi mulier aut puer eſſet. XIV. Nullus debet ſacerdoti reſpondere ſe eſſe contritum nec ſacerdos requirere. XV. Magnus eſt error eorum, qui ad ſacramenta Euchariſtiæ accedunt huic innixi, quod ſint confeſſi, quod non ſint ſibi conſcii alicujus peccati mortalis quod præmiſerint orationes ſuas & præparatoria: omnes illi judicium ſibi manducant & bibunt; ſed ſi credant & confidant ſe gratiam ibi conſecuturos, hæc ſola fides facit eos puros & dignos. XVI. Conſultum videtur, quod Eccleſia in communi conſilio ſtatueret, laicos ſub utraque ſpecie communicandos; nec Bohemi communicantes ſub utraque ſunt hæretici, ſed ſchiſmatici. XVII. Theſauri Eccleſiæ, unde Papa dat indulgentias, non ſunt merita Chriſti & Sanctorum. XVIII. Indulgentiæ ſunt piæ fraudes fidelium & remiſſiones bonorum operum & ſunt de numero eorum, quæ licent & non de numero eorum quæ expediunt. XIX. Indulgentiæ his, qui veraciter eas conſequuntur non valent ad remiſſionem pœnæ pro peccatis actualibus debitæ ad divinam juſtitiam. XX. Seducuntur credentes, indulgentias eſſe ſalutares & ad fructum ſpiritus utiles. XXI. Indulgentiæ neceſſariæ ſunt ſolum publicis criminibus, & proprie conceduntur duris ſolummodo & impatientibus. XXII. Sex geceſſa-

neribus hominum indulgentiæ nec ſunt neceſſariæ, nec utiles, videlicet mortuis ſeu morituris, infirmis legitime impeditis, his qui non commiſerunt crimina, his, qui crimina commiſerunt ſed non publica, his, qui meliora operantur. XXIII. Excommunicationes ſunt tantum externæ pœnæ nec privant hominem communibus ſpiritualibus Eccleſiæ orationibus. XXIV. Docendi ſunt Chriſtiani plus diligere excommunicationem, quam timere. XXV. Romanus Pontifex, Petri ſucceſſor, non eſt Chriſti vicarius ſuper omnes mundi eccleſias ab ipſo Chriſto in beato Petro inſtitutus. XXVI. Verbum Chriſti ad Petrum: Quodcumque ſolveris ſuper terram &c. extenditur duntaxat ad ligata ab ipſo Petro. XXVII. Certum eſt in manu Eccleſiæ aut Papæ prorſus non eſſe ſtatuere articulos fidei, immo nec leges morum ſeu bonorum operum. XXVIII. Si Papa cum magna parte eccleſiæ ſic vel ſic ſentiret, nec etiam erraret, adhuc non eſt peccatum aut hæreſis contrarium ſentire præſertim in re non neceſſaria ad ſalutem, donec fuerit per conſilium univerſale alterum reprobatum, alterum approbatum. XXIX. Via nobis facta eſt enarrandi auctoritatem conciliorum & libere contradicendi eorum geſtis & judicandi eorum decreta & confidenter confitendi quidquid verum videtur ſive probatum fuerit, ſive reprobatum a quocunque conſilio. XXX. Aliqui articuli Joannis Huſs condemnati in concilio Conſtantienſi ſunt Chriſtianiſſimi, veriſſimi, & evangelici, quos nec univerſalis Eccleſia poſſet damnare. XXXI. In omni opere bono juſtus peccat. XXXII. Opus bonum optime factum veniale eſt peccatum. XXXIII. Hæreticos comburi eſt contra voluntatem ſpiritus. XXXIV. Præliari adverſus Turcas eſt repugnare Deo viſitanti iniquitates noſtras per illos. XXXV. Nemo eſt certus ſe non ſemper peccare mortaliter propter occultiſſimum ſuperbiæ vitium. XXXVI. Liberum arbitrium poſt peccatum eſt res de ſolo titulo & dum facit quod in ſe eſt peccat mortaliter. XXXVII. Purgatorium non poteſt probari ex ſacra ſcriptura, quæ ſit in canone. XXXVIII. Animæ in Purgatorio non ſunt ſecuræ de earum ſalute, ſaltem omnes nec probatum eſt ullis aut rationibus aut ſcripturis ipſas eſſe extra ſtatum merendi aut agendæ charitatis. XXXIX. Animæ in purgatorio peccant ſine intermiſſione quamdiu quærunt requiem & horrent pœnas. XL. Animæ ex purgatorio liberatæ ſuffragiis viventium minus beantur, quam ſi per ſe ſatis feciſſent. XLI. Prælati eccleſiaſtici & principes ſeculares non male facerent ſi omnes ſaccos mendicitatis delerent.

Qui quidem errores reſpective quam ſint peſtiferi quam pernitioſi, quam ſcandaloſi, quam piarum & ſimplicium mentium ſeductivi, quam denique ſint contra omnem charitatem, ac ſanctæ Romanæ Eccleſiæ, matris omnium fidelium & magiſtræ fidei reverentiam, atque nervum eccleſiaſticæ diſciplinæ obedientiam ſcilicet, quæ fons eſt & origo omnium virtutum, ſine qua facile unusquisque infidelis eſſe convincitur, nemo ſanæ mentis ignorat. Nos igitur in præmiſſis, utpote graviſſimis propenſius, ut decet, procedere nec non hujusmodi peſti morboque cancroſo ne in agro dominico tanquam vepris nociva ulterius ſerpat viam præcludere cupientes habita ſuper prædictis erroribus, & eorum ſingulis diligenti trutinatione, diſcuſſione, ac diſtricto examine maturaque deliberatione omnibusque rite penſatis ac ſæpius ventilatis cum venerabilibus fratribus noſtris ſanctæ Romanæ Eccleſiæ Cardinalibus, ac regularium ordinum Prioribus ſeu miniſtris generalibus pluribusque aliis ſacræ theologiæ, nec non utriusque juris profeſſoribus ſive magiſtris & quidem peritiſſimis, reperimus eosdem errores reſpective, ut præfertur, aut articulos non eſſe catholicos, nec tanquam tales eſſe dogmatizandos; ſed contra Eccleſiæ Catholicæ doctrinam ſive traditionem atque ab ea veram divinarum ſcripturarum receptam interpretationem, cujus auctoritati in acquieſcendum cenſuit Auguſtinus, ut dixerit ſe Evangelio non fuiſſe crediturum niſi Eccleſiæ Catholicæ interveniſſet auctoritas; nam ex eisdem erroribus, vel eorum aliquo vel aliquibus palam ſequitur, eandem Eccleſiam, quæ in Spiritu ſancto regitur errare, & ſemper erraſſe: quod eſt utique contra illud, quod Chriſtus diſcipulis ſuis in aſcenſione ſua, ut in ſancto Evangelio Matthæi legitur promiſit dicens: *Ego vobiscum ſum usque ad conſumationem ſeculi* nec non contra ſanctorum patrum determinationes, conciliorum quoque & ſummorum Pontificum expreſſas ordinationes, ſeu canones, quibus non obtemperaſſe omnium hæreſum & ſchiſmatum, teſte Cypriano fomes cauſa ſemper fuit.

De eorumdem itaque venerabilium fratrum noſtrorum conſilio & aſſenſu, ac omnium & ſingulorum prædictorum matura deliberatione prædicta auctoritate omnipotentis Dei, & beatorum Apoſtolorum Petri & Pauli ac noſtra præfatos omnes & ſingulos articulos ſeu errores tanquam ut præmittitur reſpective hæreticos aut ſcandaloſos aut falſos aut piarum

rum aurium offenſivos, vel ſimplicium mentium ſeductivos & veritati Catholicæ obviantes, damnamus, reprobamus ac omnino rejicimus ac pro damnatis, reprobatis & rejectis ab omnibus utriusque ſexus Chriſti fidelibus haberi debere horum ſerie decernimus & declaramus. (Interjectis nonnullis quibus conſtitutæ in hæreticos pœnæ decernuntur adverſus eorum articulorum propugnatores ac judices eccleſiaſtici & laici juſſi leges in eos exercere additur.)

Inſuper quia errores præfati & plures alii continentur in libellis ſeu ſcriptis Martini Luther, dictos libellos & omnia dicti Martini ſcripta ſeu prædicationes in Latino, vel quocumque alio idiomate reperiantur, in quibus dicti errores ſeu eorum aliquis continentur, ſimiliter damnamus, reprobamus atque omnino rejicimus & pro damnatis, reprobatis ac rejectis, ut præfertur, haberi volumus, mandantes in virtute ſanctæ obedientiæ & ſub pœnis prædictis eo ipſo incurrendis, omnibus & ſingulis utriusque ſexus Chriſti fidelibus ſuperius nominatis, ne hujusmodi ſcripta, libellos prædicationes, ſeu ſchedulas vel in eis contenta capitula, errores, aut articulos ſupradictos continentia legere, aſſerere prædicare, laudare imprimere publicare ſive defendere per ſe vel alium ſeu alios directe vel indirecte, tacite vel expreſſe, publice vel occulte aut in domibus ſuis ſive aliis publicis vel privatis locis tenere quoquo modo præſumant quinimmo illa ſtatim poſt harum publicationem ubicumque fuerint per ordinarios & alios ſupradictos diligenter quæſita publice & ſolemniter in præſentia cleri & populi ſub omnibus & ſingulis ſupradictis pœnis comburant.

Quod vero ad ipſum Martinum attinet: bone Deus! quid prætermiſimus quid non fecimus, quid paternæ charitatis omiſimus, ut eum ab hujusmodi erroribus revocaremus? poſtquam enim ipſum citavimus, mitius cum eo procedere volentes, illum invitavimus atque tam per diverſos tractatus cum legato noſtro habitos, quam per literas noſtras hortati ſuimus, ut a prædictis erroribus diſcederet, aut oblato etiam ſalvo conducto & pecunia ad iter neceſſaria, ſine metu ſeu timore aliquo quem perfecta charitas foras mittere debuit, veniret ac Salvatoris noſtri Apoſtolique Pauli exemplo non occulto ſed palam & in facie loqueretur; quod ſi feciſſet pro certo ut arbitramur ad cor reverſus errores ſuos cognoviſſet, nec in Romana curia, quam tantopere vanis malevolorum rumoribus plusquam oportui tribuendo vituperat, tot reperiſſet errata, docuiſſemusque eum luce clarius ſanctos Romanos Pontifices, quos præter omnem modeſtiam injurioſe lacerat in ſuis canonibus ſeu conſtitutionibus quas mordere nititur, nunquam erraſſe, quia juxta prophetam nec in Galaad reſina nec medicus deeſt, ſed obaudivit ſemper & prædicta citatione omnibus & ſingulis ſupradictis ſpretis, venire contempſit ac usque in præſentem diem contumax atque animo indurato cenſuras ultra annum ſuſtinuit: & quod deterius eſt, addens mala malis de citatione hujusmodi notitiam habens in vocem temerariæ appellationis prorupit ad futurum concilium contra conſtitutionem Pii II. ac Julii II. prædeceſſorum noſtrorum, qua cavetur taliter appellantes hæreticorum pœna plectendos. Fruſtra etiam concilii auxilium imploravit, qui illi ſe non credere palam profitetur; ita ut contra ipſum tanquam de fide noſtra notorie ſuſpectum immo vere hæreticum absque ulteriori citatione vel mora ad condemnationem & damnationem ejus tanquam hæretici ac ad omnium & ſingularum ſupra ſcriptarum pœnarum & cenſurarum ſeveritatem procedere poſſemus.

Nihilominus de eorundem fratrum noſtrorum conſilio omnipotentis Dei imitantes clementiam qui non vult mortem peccatoris ſed magis ut convertatur & vivat, omnium injuriarum hactenus nobis & Apoſtolicæ ſedis illatarum obliti omni, qua poſſumus pietate uti decrevimus, & quantum in nobis eſt, agere ut poſita manſuetudinis via ad cor revertatur & a prædictis recedat erroribus ut ipſum tanquam filium illum prodigum ad gremium Eccleſiæ revertentem benigne recipiamus. Ipſum igitur Martinum & quoscumque ei adhærentes ejusque receptatores & fautores per viſcera miſericordiæ Dei noſtri & per aſperſionem ſanguinis Domini noſtri Jeſu Chriſti, quo & per quem humani generis redemptio & ſanctæ matris eccleſiæ ædificatio facta eſt ex toto corde hortamur & obſecramus ut ipſius Eccleſiæ pacem unitatem & veritatem pro qua ipſe Salvator tam inſtanter oravit ad Patrem turbare deſiſtant & a prædictis tam perniciosis erroribus prorſus abſtineant inventuri apud nos ſi effectualiter paruerint, & paruiſſe per legitima documenta nos certificaverint paternæ charitatis affectum & apertum manſuetudinis & clementiæ fontem. Inhibentes nihilominus eidem Martino ex nunc ut interim ab omni prædicatione ſeu prædicationis officio omnino deſiſtat; alioquin in ipſum Martinum ſi forte juſtitiæ & virtutis amor a peccato non retrahat indulgentiæque ſpes ad pœnitentiam non reducat, pœnarum terror cöerceat diſciplinæ: eundem Martinum ejusque adhærentes, complices

plices, fautores, & receptatores tenore præſentium requirimus, & monemus in virtute ſanctæ obedientiæ & ſub prædictis omnibus & ſingulis pœnis eo ipſo incurrendis diſtricte præcipiendo mandamus, quatenus infra ſexaginta dies, quorum viginti pro primo viginti pro ſecundo & reliquos viginti dies pro tertio & peremptorio termino aſſignamus ab affixione præſentium in locis infraſcriptis immediate ſequentes numerandos ipſe Martinus complices, fautores, adhærentes & receptatores prædicti a præfatis erroribus eorumque prædicatione ac publicatione & aſſertione defenſione quoque & librorum ſeu ſcripturarum editione ſuper eisdem, ſive eorum aliquo omnino deſiſtant, librosque ac ſcripturas omnes & ſingulas præfatos errores ſeu eorum aliquos quomodolibet continentes comburant vel comburi faciant, ipſe etiam Martinus errores & aſſertiones hujusmodi omnino revocet, ac de revocatione hujusmodi per publica documenta in forma Juris valida in manibus duorum prælatorum conſignata ad nos infra alios ſimiles ſexaginta dies transmittenda, vel per ipſummet (ſi ad nos venire voluerit, quod magis placeret) cum præfato pleniſſimo ſalvo conductu, quem ex nunc concedimus deferenda nos certiores efficiat ut de ejus vera obedientia nullus dubitationis ſcrupulus valeat remanere.

Alias ſi (quod abſit) Martinus præfatus complices, fautores, adhærentes & receptatores prædicti ſecus egerint, ſeu promiſſa omnia & ſingula infra terminum prædictum cum effectu non adimpleverint, Apoſtoli imitantes doctrinam qui hæreticum hominem poſt primam & ſecundam correptionem vitandum docuit, ex nunc prout ex tunc & e converſo eundem Martinum complices adhærentes fautores & receptatores præfatos & eorum quemlibet tanquam aridos palmites in Chriſto non manentes, ſed doctrinam contrariam Catholicæ fidei inimicam ſive ſcandaloſam ſeu damnatam, in non modicam offenſam divinæ majeſtatis ac univerſalis Eccleſiæ & fidei Catholicæ detrimentum & ſcandalum dogmatizantes claves quoque Eccleſiæ vilipendentes notorios & pertinaces hæreticos eadem auctoritate fuiſſe & eſſe declarantes, eosdem, ut tales harum ſerie condemnamus, & eos pro talibus haberi ab omnibus utriusque ſexus Chriſti fidelibus ſupradictis volumus & mandamus; eosque omnes & ſingulos omnibus ſupradictis & aliis contra tales a jure inflictis pœnis præſentium tenore ſubjicimus & eisdem irretitos fuiſſe & eſſe decernimus & declaramus. Inhibemus præterea ſub omnibus & ſingulis præmiſſis pœnis eo ipſo incurrendis, omnibus & ſingulis Chriſti fidelibus ſuperius nominatis ne ſcripta etiam præfatos errores non continentia ab eodem Martino quomodolibet condita vel edita aut condenda vel edenda ſeu eorum aliqua tanquam ab homine orthodoxæ fidei inimico atque ideo vehementer ſuſpecta & ut ejus memoria omnino deleatur de Chriſti fidelium conſortio, legere, aſſerere, prædicare, laudare, imprimere, publicare, ſive defendere per ſe vel alium ſeu alios directe vel indirecte, tacite vel expreſſe publice vel occulte ſeu in domibus ſuis ſive aliis locis publicis vel privatis tenere quoquo modo præſumant; quin immo illa comburant ut præfertur &c. (Moniti præterea omnes Chriſti fideles objecta anathematis religione ut condicti temporis flexu de fugiant nec ullum cum jis commercium ineant data mandata archiepiſcopis, epiſcopis, præſulibus, Regibus, ſeptemviris cæſareis, principibus, ac magiſtratibus, ut Lutherum & ſectatores comprehendant: loca ad quæ illi ſe contulerint interdicto ſubjecta: juſſi etiam præſules eosdem hæreticos promulgare, omnibusque eam promulgationem impedituris cenſurarum pœnæ intentatæ. Dat. Romæ apud S. Petrum, anno incarnationis dominicæ MDXX. XVII. Kal. Julii pontificatus noſtri anno VIII.

XXXVIII.

Pabſts Leonis X. Bann-Brieff wider D. Martinum Lutherum, de Anno 1521.

Ad perpetuam rei memoriam.

CUm ſicut accepimus licet poſt literarum affixionem & publicationem, poſt elapſum termini ſeu terminorum hujusmodi in literis per nos præfixi ſeu præfixorum (quos quidem terminos elapſos fuiſſe & eſſe omnibus Chriſti fidelibus per præſentes ſignificamus & fidem facimus) nonnulli ex eis, qui ejusdem Martini errores ſecuti fuerunt ipſarum literarum ac monitionum, & mandatorum noſtrorum notitiam habentes, Spiritu ſanioris conſilii ad cor reverſi errores ſuos confitentes, & hæreſin in manibus noſtris adjurantes & ad veram fidem catholicam ſe convertentes, abſolutionis beneficium juxta facultatem eisdem nuntiis (ſedis nimirum Apoſtolicæ) deſuper conceſſam obtinuerint, & in nonnullis civitatibus & locis Alemanniæ libri & ſcripturæ dicti Martini juxta mandata noſtra publice cremati fuerint; tamen ipſe Martinus (quod non ſine gravi animi moleſtia & mentis noſtræ perturbatione referimus) in re-

in reprobum ſenſum datus, non ſolum errores ſuos infra præmiſſum terminum revocare, & de revocatione hujusmodi nos certiores facere, ſeu ad nos venire contempſit; verum tanquam petra ſcandali pejora prioribus contra nos & hanc ſanctam ſedem, & fidem catholicam ſcribere & prædicare & alios ad hoc inducere non eſt veritus: propter quod ſicut ipſe jam hæreticus eſt declaratus, ita & alii etiam non parvæ auctoritatis & dignitatis propriæ ſuæ ſalutis immemores, ipſius Martini peſtiferam hæreticamque ſectam publice & notorie ſequentes, eique palam & publice auxilium conſilium & favorem ſubminiſtrantes ipſumque Martinum in ſuis inobedientia & contumacia confoventes, & alii publicationem dictarum literarum impedientes, pœnas in dictis noſtris literis contentas damnabiliter incurrerunt, & hæretici merito ſunt habendi, atque ab omnibus Chriſti fidelibus evitandi dicente Apoſtolo: Hæreticum hominem poſt unam & ſecundam correctionem devita, ſciens quia ſubverſus eſt, qui ejusmodi eſt, & delinquit cum ſit proprio judicio condemnatus.

Ut igitur cum Martino & aliis hæreticis excommunicatis & anathematizatis, & maledictis merito copulentur & ſicut in delinquendo dicti Martini pertinaciam ſequuntur; ita pœnarum & nominis participes fiant, ſecumque Lutherani vocem & debitas portent pœnas; cum præmiſſa adeo manifeſta & notoria ſunt effecta & permanentes ita ut nulla probatione, aut monitione, vel citatione indigeant, prout ſic fore decernimus & declaramus, Martinum & alios, qui eundem Martinum in ſuo pravo & damnato propoſito obſtinatum ſequuntur ac etiam eos qui eum etiam præſidio militari defendunt, cuſtodiunt, & propriis facultatibus vel alias quomodolibet ſuſtentare non verentur, ac auxilium, conſilium vel favorem quovis modo præſtare & ſubminiſtrare præſumpſerunt & præſumunt, quorum omnium nomina & cognomina & qualitates, etſi quavis celſa, vel grandi præfulgeant dignitate præſentes haberi volumus pro expreſſis ac ſi nominatim exprimerentur ac in illorum publicatione vigore præſentium facienda nominatim exprimi poſſent, decernimus excommunicationis & etiam anathematis, nec non maledictionis æternæ, & interdicti ac in eos & eorum deſcendentes, dignitatum honorum & bonorum privationis & inhabilitationis ad illa nec non bonorum confiſcationis, & criminis læſæ majeſtatis & alias ſententias, cenſuras & pœnas etiam in hæreticos a canonibus inflictas in dictis literis contentas damnabiliter incidiſſe.

Civitates quoque, terras, caſtra, oppida, & loca in quibus tunc pro tempore fuerint, & ad quæ eos declinare contigerit ac quæ in illis ſunt ac alias etiam cathedrales & metropolitanas, monaſteria & alia religioſa & pia loca, etiam exempta & non exempta quæcumque eccleſiaſtico interdicto ſuppoſita eſſe; ita ut illo durante prætextu cujusvis indulti apoſtolici præterquam in caſibus a jure præmiſſis & in illis non alias quam januis clauſis, ac excommunicatis & interdictis excluſis nequeant miſſæ & alia divina officia celebrari, apoſtolica auctoritate tenore præſentium declaramus illosque pro excommunicatis, & anathematizatis & maledictis, interdictis privatis & inhabilibus ubicumque locorum denuntiari & publicari ac ab omnibus Chriſti fidelibus arctius evitari præcipimus & mandamus.

Et ut omnibus in Dei & Eccleſiæ ſuæ vilipendium Martini & ſequacium & aliorum inobedientium obſtinatæ temeritatis audacia innoteſcat, ne morbida pecus gregem inficiat parsque ſincera ad infectionem trahatur; univerſis & ſingulis patriarchis, archiepiſcopis, Epiſcopis patriarchalium, metropolitanarum, cathedralium & collegiatarum eccleſiarum prælatis, capitulis & perſonis eccleſiaſticis & quorumvis ordinum etiam mendicantium religioſis exemptis & non exemptis ubilibet conſtitutis, & in virtute ſanctæ obedientiæ & ſub excommunicationis latæ ſententiæ pœnis mandamus, quatenus ipſi & quilibet eorum ſi & poſtquam vigore præſentium requiſiti fuerint infra tres dies, quorum unum pro primo & alium pro ſecundo & reliquum pro tertio & peremptorio termino ac canonica monitione præmiſſa aſſignamus eosdem Martinum & alios excommunicatos anathematizatos, maledictos & hæreticos declaratos, aggravatos, interdictos, privatos & inhabiles & in præſentium executione nominatos in eorum eccleſiis dominiis & aliis feſtivis diebus, dum major inibi populi multitudo convenerit ad divinæ cum crucis vexillo pulſatis campanis & accenſis candelis ac demum extinctis & in terram projectis & conculcatis cum trina lapidum projectione aliisque ceremoniis in ſimilibus obſervati ſolitis publice nuntient & faciant & mandent ab aliis nuntiari & ab omnibus Chriſti fidelibus arctis evitari. Ad majorem inſuper præfati Martini aliorumque hæreticorum ſupradictorum adhærentium, ſequacium & fautorum confuſionem in virtute ſanctæ obedientiæ mandamus omnibus & ſingulis patriarchis, archiepiſcopis, epiſcopis, & aliarum eccleſiarum prælatis, ut ſicut ipſi ad ſedandum ſchiſmata auctore Hieronymo conſtituti fuerunt ita nunc urgente neceſſitate

ſitate prout eorum incumbit officio conſtituant ſe murum pro populo Chriſtiano, non tacendo tanquam canes muti, non valentes latrare; Sed inceſſantes clamando & exaltando vocem & prædicando & prædicari faciendo verbum Dei ac veritatem fidei catholicæ contra damnatos articulos & hæreticos ſupradictos (Demum imperat concionatoribus ut in Lutheranam hæreſin declamarent) Datum Romæ apud S. Petrum anno incarnationis Dominicæ MDXXI. III. non. Januar. pontificatus noſtri anno VIII.

XXXIX.

Pabſts Hadriani VI, Breve an die Reichs-Verſammlung zu Nürnberg, Lutherum und ſeine Anhänger betreffend, de Anno 1522.

HAdrianus Papa VI. venerabilibus fratribus, dilectis filiis nobilibus ſacri Romani Imperii principibus, electoribus & aliis Principibus, tam eccleſiaſticis quam ſæcularibus ac etiam communitatum omnium inclitæ Germanicæ nationis oratoribus in diæta Nurnbergenſi congregatis & apoſtolicam benedictionem.

Venerabiles fratres & dilecti filii. Poſtquam ad apoſtolatus officium divina diſponente providentia, aſſumpti ſumus teſtis nobis eſt ille, qui nos, ut immeritos ita nil tale expectantes promovit nil nos aliud die noctuque cogitaſſe, quam ut in curando grege nobis credito tam in univerſum quam ſingulatim boni paſtoris partes modis omnibus impleremus atque adeo nullam exiſtimaſſe e noſtris ovibus tam morboſam quam non pro viribus curare nullam tam vagam & a cæteris errantem, quam non perquirere & ad dominicam cauſam reducere ſummopere cuperemus. Et ſane ab ineunte ſtatim pontificatu noſtro (quod tum potiſſimum expedire videbamus) Chriſtianorum principum animos heu nimis jam inter ſe diſſidentes, ad pacem & concordiam ineundam deponendaque arma (aut ſi bellandum eſſet ea in fidei hoſtes convertenda) tam per diverſos nuntios noſtros, quam per quotidianas fere literas hortari animare, precari hactenus nunquam deſtitimus. Et ne verbo tantum ſed & re ipſa hujus noſtri deſiderii ederemus exempla (Deus ſcit quanto rei noſtræ familiaris his præſertim temporibus incommodo) pecunias & alia ſubſidia ad Rhodienſes milites ſtrenuos fidei propugnatores ab immaniſſimo Turcarum tyranno atrociter obſeſſos, ac in alia etiam loca in ejusdem hoſtis faucibus periclitantia miſimus. Mox vero ab externis ad inteſtina animum advertentes non ſine gravi animi moleſtia percepimus Martinum Lutherum (quem ſua culpa jam filium noſtrum vocare non poſſe dolemus) hominem veterum & jam damnatarum hæreſum ſuſcitatorem, poſt ſedis Apoſtolicæ paterna primum monita, deinde etiam ſententiam non absque conſilio optimorum & doctiſſimorum virorum diverſarum univerſitatum legitime contra eum latam; poſt chariſſimi in Chriſto filii noſtri Caroli Romanorum & Hiſpaniorum Regis catholici in Imperatorem electi & veſtrum imperiale edictum ſuper ejusdem ſententiæ executione in proximis comitiis Wormatiæ habitis, mature decretum, & per totam fere Germaniam promulgatum non modo per quos deceret non punitum aut per ſe cohibitum a graviſſimis incoeptis non deſiſtere; ſed omnis Chriſtianæ charitatis & pietatis evangelicæ non oblitum modo, ſed et impie contemnentem novos quotidie libros errorum, hæreſum, contumeliarum, ac ſeditionum plenos, ſive de ſuo ſive ab aliis adjutum divulgare ac veluti peſtem quandam Germaniam & vicinas regiones longe lateque pervadentem, venenatæ linguæ ſpiculis bonas animas & mores inficere & corrumpere conari: & quod pejus eſt horum ſuorum facinorum non plebejos modo ſed & nobiles plerosque habere fautores adeo ut (quæ fortaſſe iſtorum tumultuum primaria fuit cauſa) in ſacerdotum bona iri & obedientiam tam eccleſiaſticis, quam ſæcularibus debitam vilipendi cœptum ſit; & tandem inter nonnullos veſtrum ad civilia bella deventum.

Quod quam male cedat Chriſtianæ reipublicæ hoc præſertim tempore, mente & cogitatione facile proſpicere poteſtis: etſi enim prædixit Apoſtolus oportere hæreſes eſſe, ut & qui probati ſunt manifeſti fiant; nullum tamen videas tempus huic rei magis importunum, quam hoc, aut quod citius ab hæreſibus ſi quæ ortæ ſint neceſſario veniat repurgandum: cum enim humani generis perpetuus hoſtis diabolus ſub leonis rugientis ſpecie per Turcarum vires in Chriſtianas oves continue debacchetur non videmus quomodo contra tantos impetus obſiſtere poſſimus, quamdiu eundem diabolum ſub draconis ſubdoli forma iſtas hæreſes domi noſtræ diſſeminantem, interque fortiſſimos Germanos noſtros diſcordias & ſeditiones ſuſcitantem fovebimus atque ut etiam debellare externos hoſtes maxime poſſimus irritus tamen fuerit labor impenſaque & animarum ſaluti minime utilis foris hoſtes vincere & domi hæreſibus ſchiſmatibusque laborare. Meminimus cum

etiam in minoribus conſtituti in Hiſpania eſſemus multa ad nos & varia de Luthero & ejus perverſis dogmatibus frequenter perferri; quæ cum per ſe duriſſima auditu eo nobis duriora videbantur, quod ex ea regione venirent unde nobis ſecundum carnem origo eſt; ſed ſolabatur nos tum rei ipſius adeo manifeſta vel iniquitas vel ſtoliditas, ut a nemine diu toleranda crederetur: tum illa ſubinde nobiscum facta reputatio, qua dubio procul confidebamus iſtas venenatas plantas aliunde in Germaniam translatas non perventuras ad frugem in ea terra quæ acerrimos hæreſum & omnis infidelitatis hoſtes ſemper protuliſſet.

Nunc vero poſtquam hæc mala arbor ſive divino judicio ſic populi ſui peccata puniente, ſive ſocordia eorum, qui ut debebant & poterant principio non obſtiterunt, quos videtis & auditis longe lateque ramos extendere cœpit, conſiderandum vobis eſt Germani principes & populi, ac providendum ne vos, qui ab initio hujus mali culpa aliunde orta facile excuſari poteratis per iſtam nimiam tolerantiam & priſtinæ virtutis naturæque obliti & tanto facinori dum illi non reſiſtitis conſentire videamini. Omittimus quod enormiſſimum eſt tantam tamque religioſam nationem per unum fraterculum, (qui a catholica fide & religione Chriſtiana, quam ab eunte ætate non ſolum profiteri & ſequi viſus eſt, ſed etiam multis annis prædicaſſe ac docuiſſe dicitur noviſſime infeliciter apoſtatavit ac Deo mentitus eſt) ſeduci ab via quæ a Redemptore noſtro & ejus ſanctiſſimis Apoſtolis demonſtrata, tot martyres, tot præclari doctrina & ſanctitate viri & majores denique veſtri omnes hactenus inceſſerunt; quaſi ſolus Lutherus ſapiat & ſciat ſolus nunc primum (ut de hæreticis Montanus gloriabatur) Spiritum ſanctum acceperit & Eccleſia ipſa cum qua ſe futurum ad conſummationem ſæculi benigniſſimus humani generis Redemptor pollicitus eſt in tenebris ignorantiæ & perditionis ambagibus ſemper erraverit donec novo Lutheri lumine illuſtraretur. Quæ omnia quamquam apud eos, qui ſapiunt, perridicula judicantur, ſimplicibus tamen animis plurimum ſunt pernicioſa, & eis, qui novarum rerum cupiditate omnem ordinem immutatum vellent plurimas ad ea perpetranda quæ nunc experimini cauſas & fomenta ſubminiſtrant. An non conſideratis Germani principes & populi, præludium eſſe quoddam hoc eorum malorum, quæ Lutherus & ejus ſectatores moliuntur? An non aperte videtis iſtud prætenſum principio a Lutheranis veritatis evangelicæ patrocinium detectum nunc eſſe merum rerum veſtrarum latrocinium? An putatis alio tendere iſtos iniquitatis filios quam ut libertatis nomine omni obedientia ſublata, quod cuique libuerit faciendi licentiam inducant? An ullius penſi juſſa & leges veſtras habituras creditis, qui ſacros canones & Patrum decreta nec non ſacro ſancta concilia, quorum auctoritati Imperatorum leges ſemper & libenter ceſſerunt & prompte famulatæ ſunt, non ſolum vilipendunt, ſed etiam diabolica rabie lacerare & comburere non verentur; denique qui ſacerdotibus qui epiſcopis qui Pontifici ſummo debitam obedientiam detrectant, an ſperatis contenturos ſacrilegas manus a laicorum bonis, & non omnia potius ſibi quæ poterunt vendicaturos, qui res Deo dicatas quotidie vobis præſentibus & videntibus ferunt aguntque? An denique veſtris cervicibus parſuros, qui non tangendos Chriſtos Domini contemerare, cædere, trucidare auſi ſunt? In vos in veſtras res, domos, uxores, liberos, ditiones, dominatus, templa quæ colitis, hæc miſeranda calamitas tendit niſi mature obviam eatis?

Proinde fraternitates, nobilitates, & devotiones veſtras omnium & ſingulorum in Domino hortamur & per Chriſtianam charitatem & religionem, quam jam ſæpe majores veſtri ſuo ſanguine & tutati ſunt & auxerunt, obſecramus atque in virtute ſanctæ obedientiæ quam Deo ejusque vicario omnes Chriſtiani debent a vobis requirimus, ut depoſitis ſi quæ ſunt inter vos ſimultatibus ad hoc commune incendium extinguendum nunc ſaltem toto animo incumbatis & Martinum Lutherum cæterosque illorum tumultuum & errorum auctores ad rectam ſentiendi & vivendi viam (quod nobis gratiſſimum & jucundiſſimum eſſet) omnibus ſanctis modis reducere enitamini. Quod ſi (quod avertat Deus) velut aſpides obturatis auribus audire recuſaverint, ne quod reliquum & nunc ſanum conſtat cum magna & evidenti nationis veſtræ macula & totius reipublicæ Chriſtianæ manifeſto periculo inficiatur ni eos juxta ſacras conſtitutiones, juxta leges a veſtratibus Imperatoribus latas atque adeo recens veſtrum ſuper hac re imperiale edictum ſeveritatis virga animadvertatis. Novit ille, cui ſola arcana humanorum pectorum aperta ſunt, quam nos & pro natura noſtra inſtitutoque & pro paſtorali quod gerimus officio ad ignoſcendum potius, quam ad ulciſcendum ſimus propenſi, ſed ubi teter iſte cancer ita ulceroſus eſſet, ut blandis levibusque medicamentis curari non poſſet, aſpera erunt & ignita cauteria adhibenda & abalienata membra ab integro corpore penitus reſecanda. Sic Deus omnipotens

tens ſchiſmaticos fratres Dathan & Abiron in terræ barathrum vivos demerſit & nolentem obedire ſacerdotis imperio capitali ſupplicio puniri juſſit: ſic Apoſtolorum princeps Petrus Ananiam & Saphiram ſibi in Deum mentientes ſubito morituros denuntiavit, ſic veteres & pii Imperatores Jovianum & Priſcillianum hæreticos gladio ſæculi ſuſtulerunt: ſic D. Hieronymus Vigilantium item hereticum optat in interitum carnis tradi, ut ſpiritus ſalvus fiat. Sic denique majores veſtri de Joanne Huſſita & Hieronymo Pragenſi, qui nunc in Luthero revixiſſe videntur, a quo & in ſumma habentur veneratione in Conſtantienſi concilio debitas ſumpſere pœnas: quorum ſancta & præclara geſta, ſi etiam hac in parte (ubi aliter fieri nequeat) fueritis imitati non dubitamus quin divina clementia ad ferendum mox ſuppetias Eccleſiæ Dei quæ ab infidelibus, vexata in nationem veſtram virtute bellica & hominum numero facile præſtantem, os oculosque jam dudum intendit, ſenſus & corda veſtra inſpexit, unde omnipotentis Dei & B. Petri benedictione per nos accepta & de triumphato dracone ac Leone diabolo id eſt ſublatis domo hæreſibus & divictis fortis fidei hoſtibus glorioſam victoriam & in futuro ſæculo æterna ſalutis præmia reportetis. Vos vero pro compertiſſimo habeatis, quidquid nobis opum & auctoritatis altiſſimus concedere dignatus eſt, id omne, & vitam ipſam pro tam ſanctis operibus & pro ſalute commiſſarum nobis ovium, libentiſſime expoſituros. Cætera quæ tam in hoc Lutherano quam aliis negotiis vobiscum particularibus communicata cupimus dilecto Filio Franciſco Cheregato electo Aprutino, quem nuper menſe ſeptembri ad negotia fidei & religionis noſtro nomine vobiscum tractanda, noſtrum & hujus ſanctæ ſedis nuntium ad inſignem iſtum conventum ire juſſimus vobis latius explicanda commiſimus: cujus verbis hortamur vos eandem quam noſtris haberetis fidem adhibere. Dat. Romæ apud S. Petrum ſub annulo piſcatoris die XXV. Nov. MDXXII. pontificatus noſtri anno I.

XL.

Pabſts Hadriani VI. Breve an Churfürſt Fridericum den Weiſen zu Sachſen, daß er Lutherum und ſeine Angehörige nicht weiter ſchützen ſolle, de Anno 1522.

HAdrianus &c. ſalutem & apoſtolicam benedictionem.

Satis & plus quam ſatis ſuſtinuimus, dilecte in Chriſto ſi forte Dei pietas totam animam dignetur inviſere ac dare pœnitentiam ad cognoſcendum veritatem ut reſipiſceres a diaboli laqueis a quo captivus detineris. Novimus te paterne monitum a felicis recordationis prædeceſſore noſtro, ut a te ſeparares perniciem illam Chriſtianæ religionis Martinum Lutherum, & cum jam toti orbi manifeſtæ eſſent ſceleſtiſſimæ machinationes illius ſperavimus & te ad cor pœnitens reverſurum: ſed quoniam expectavimus vas, & ecce quia fruſtra conflavit conflator, malitiæ enim tuæ non ſunt conſumptæ; cöegit nos miſeratio tui, coëgit paternus amor quo te & tibi ſubditos Saxones in Domino ſemper fuimus proſecuti ſalutaribus & paternis monitis adhuc convenire, ut vel tandem reſipiſcaris antequam plane in vos conveniat, quod mox ſubdit propheta: *Argentum reprobum vocate eos, quia Dominus projecit eos.*

Et quid dicemus vobis quam quod Galatis ſuis Paulus: *O inſenſati quis vos faſcinavit veritati non obedire? Currebatis bene.* Interrogate patres veſtros ac dicent vobis majores veſtros; & annuntiabunt vobis, quod ab ea ætate, quo uno eodemque tempore vixere Hadrianus Romanus Pontifex & Carolus ille magnus Imperator Saxoniæ fidei plantatores ad noſtra usque & chariſſimi in Chriſto filii noſtri Caroli tempora avi & proavi veſtri atque adeo Saxones omnes ſemper habiti eſtis veluti pacis amatores fidei propugnatores, & per omnia obedientiæ pacifici filii talesque ut non immerito Gregorius V. natione Saxo olim Romanus Pontifex Saxoniæ ducem in Romanorum Imperatoris conſtituerit electorem. Quomodo ergo tam cito mutatus eſt color optimus? cur tam facile transferimini ab eo qui vos vocavit in gratiam Chriſti in aliud evangelium; quod non eſt aliud; niſi ſunt quidam, qui vos conturbant & volunt convertere evangelium Chriſti? Quis vineam Domini ſabaoth tam pulchre plantatam eſt demolitus? certe exterminavit eam aper de ſilva & ſingularis ferus depaſtus eſt eam, ſed væ illi & vobis, ac domeſticis, & amicis a cruciatu præcordiorum. Obſecramus te fili dilecte in Chriſto leva oculos tuos in directum & vide ubi ſis proſtratus. Conſidera quantam Eccleſiæ Chriſti tot malis undique circumvallatæ, ac pene oppreſſæ pro opera, qua illi ſubvenire debueras; cladem inſuper intuliſti. Oppugnator foris ab infeſtiſſimo illo ac potentiſſimo Chriſtiani nominis hoſte: diſſident intus principes reipublicæ Chriſtianæ & in mutuam armati perniciem cruentiſſimis inter ſe odiis conflictantur, & in fraterna viſcera ferrum ſtringunt, ut vix ethnici inter ſe crudelius. An hæc ita tibi viſa ſunt non

non ſatis gravia, niſi contritionem induceres ſuper contritionem nutriens ac fovens ſerpentem illum (nempe Lutherum) in ſinu tuo qui veneno linguæ ſuæ Eccleſiam & terras infecit adeo ut nunc pervenerit gladius etiam usque ad animam? Quanto autem pluris eſt anima quam corpus tanto gravius eſt prædictis omnibus horrendum illud & plus quam tartareum venenum, quo hæreſum & ſchismatum contagione tot myriades animarum interierunt intereuntque. Ita tibi debemus omnes, quod nunc paſſim ab unitate matris Eccleſiæ recedatur, quod avertatur Vulgus indoctum ac bis mille præſtigiis ac faſcinationibus retrahatur a fide, quam ſuxit ab ubere materno quod baſilicæ ſint ſine plebibus, plebs ſine ſacerdotibus, ſacerdotes ſine debita reverentia, & ſine Chriſto, denique Chriſtiani, quod ſacramenta fidei non ſacra cenſeantur quod ſanctuarium Chriſti ſanctum eſſe negetur, quod dies feſti feſtivis fruſtrentur ſolemniis, quod moriantur homines in peccatis ſuis rapiantur ad tribunal terrificum nec pœnitentia reconciliati, nec ſacra communione muniti: quod pulcherrimus ille tabernaculi ordo confuſus ſit, & pro Chriſtiana pace ac tranquillitate ad rebellionem ad rapinas, ad cædes ad incendia cum magno ac manifeſto Chriſtianæ reipublicæ diſcrimine veluti claſſico paſſim excitati pro quibus egregiis tuis in Eccleſiam Chriſti meritis, quo te premio, immo quo non ſupplicio dignum cenſebimus.

At dices forte ſerpens me decepit; dignam certe recepiſti mercedem, qui illum nutriviſti ſinu tuo. Sed itane ſtultus es ac ſine corde ut in eis maxime rebus in quibus errare damnari eſt, uni homuncioni cooperto peccatis quam tot ſanctiſſimis ab initio patribus, qui in lege Dei meditati ſunt die ac nocte & quam tot univerſalibus conciliis, adverſus quæ impudens os illud velut ſepulchrum patens ſe aperire non erubeſcit, ſanctæ denique & catholicæ Eccleſiæ cujus ritum, conſuetudinem, & decreta a temporibus Apoſtolorum ad nos usque inviolabiliter obſervata, unus iſte ſacrilega temeritate damnare præſumit plus credere potueris? O cœcam dementiam, ac plusquam Judaicam cœcitatem! At fortaſſis hoc tibi impoſuit, quod veterator ille Martinus & ejus ſequaces de capitulis ſcripturarum viſi ſunt ſua confirmare.

Et quis tandem hæreticorum ita non fecit? an non hæ ſunt veteris ſerpentis aſtutiæ, qui hac veluti eſca obducto hamo miſeris animabus mille technis & verſutiis ſemper eſt inſidiatus quique quo angularem infringeret veræ fidei lapidem, ac Chriſtianam ſcinderet unitatem in ſcripturarum agrum ſuum ſeminare ſemen & perverſam ſcripturarum intelligentiam, jam pridem eſt aggreſſus? Cum itaque maxima ſemper pars eccleſiarum imperita turba ſit & vix unus reperiatur aut alter, qui ſpiritualibus oculis de ſcripturarum intelligentia digne valeat judicare; ſiquidem librum ſignatum legimus, quem ſolus Leo de tribu Juda dignatus eſt aperire ac ſolvere ſignacula ejus; quæ tandem eſt iſta diabolica excœcatio, uni carnali homuncioni, ſemper eructanti crapulam & potum, quam reliquo orbi univerſo quam tot ſpiritualibus patribus quorum voluntas ſemper fuit in lege Domini, qui vitæ ſanctimonia oſtenſione ſpiritus ac virtute, glorioſo denique martyrio ſuam doctrinam comprobaverunt in ſcripturarum intelligentia plus te fidei habere potuiſſe? O cœcitatem novam & inauditam! unus apoſtata tibi potuit perſuadere fefelliſſe priores univerſos, errare poſteros, & in ſolum ſe & quos decepit pervenisse regnum Dei totas miſerationum Dei divitias, ac gratiam univerſitatis? Et quid non dicimus cum propheta: *Heu, heu, heu Domine, ergone decepiſti populum tuum?* quin potius cur non devitatis (ſecundum apoſtolicum præceptum) quæſtionibus ac pugnis verborum, ex quibus oriuntur invidiæ, contentiones, blaſphemiæ, ſuſpiciones male, conflictationes hominum mente corruptorum, & ſubvertunt corda audientium ex operibus ſuis juxta dominicam deſignationem ſtuduiſtis cognoſcere filium profanum iſtum, qui ad vos venit primum in veſtimentis ovium, lupus intrinſecus rapaciſſimus? ſi quidem non ex foliis non ex floribus ſed ex fructibus arbor cognoſcenda erat.

An non manifeſti ſunt nequiſſimi fructus ejus? ſiquidem ſacrilegus hic adverſus Deum imagines ſacras atque adeo ipſam Crucem Chriſti ſceleratis manibus confringere, & pollutis conculcare pedibus non formidat: contra ſacerdotes Dei furore impio temeratie debachans non deſinit laicos ad lævandas ſibi in eorum ſanguine manus ſedulo concitare Eccleſiam Chriſti parricidalibus armis oppugnans hoc agit aſſiduo ut ſuffocentur homines in peccatis ſuis, hoc unum elaborat ne divina miſericordia ſuis Sacramentis quæ peccatorum remedia efficacia eſſe voluit vulneratos in Eccleſia ſua curet: ita enim ea aut ſuſtulit univerſa, aut hæreſeos ſuæ peſtifero infecit veneno, ut toxicum magis requirat, quam animarum medicinas.

Præcipit ſuis ne indignanti Deo quis ſatisfaciat ne jejuniis, orationibus lamentationibus peccata redimat: ne hoſtia illa placens Deo corpus & ſanguis Domini noſtri Jeſu Chriſti a ſacerdotibus offeratur quotidie pro peccatis noſtris, vota docet non reddere domino Deo ſuo & cum ipſe ſit apoſtata ac profeſſionis ſuæ deſertor ut plurimos ſui faciat ſimiles ſancta illa Deo vaſa polluere non veretur conſecratasque Chriſto virgines & vitam monaſticam profeſſus extrahere a monaſteriis ſuis & mundo immo Diabolo, quem ſemel abjuraverunt, reddere: quod in veteri lege in umbraticis ſacerdotibus Dominus non tulit; quod ethnici idolorum ſuorum flaminibus omnes ſunt abominati, Chriſti ſacerdotes etiam viliſſimis copulat meretricibus: ſanctos patres illos quorum vita & doctrina illuſtravit univerſum mundum, non ſolum debito honore non proſequitur, ſed multo quam Cain ſceleſtius deſpicit, deridet contemnit, inſectatur.

Sacroſanctis omnibus univerſalibus conciliis impudenti ore palam contradicit ac ſacrilega lingua detrahit libertatis ſpecie licentioſam quandam nullis conſtrictam legibus, ac fere ferinam inducere conatur legem unde & exlex homo contemptor ac violator legum omnium in tantam erupit mentis veſaniam, ut ſanctiſſimorum patrum decreta & eccleſiaſticos canones igne publico concremare non formidarit & breviter Chriſtianam veritatem omnem rerum ordinem pulcherrimam denique Eccleſiæ faciem a Chriſto ab Apoſtolis apoſtolicisque viris ac ſanctiſſimis patribus ab initio conſtitutam unus hic poſt tot centenos annos diſcindere, invertere ac deformare molitur.

Quod ſi nondum ſatis etiam internoſcis de Chriſtiano magiſterio an de antichriſti ſpiritu iſta proficiſcantur ſi ita faſcinavit te præſtigiator ille ut credere poſſis unum hunc perfidiſſimum apoſtatam veluti alterum Eliſæum habere duplicem ſpiritum Heliæ, aut alterum eſſe, quem ſe jactitat Danielem in quo ſit ſpiritus amplior & intelligentia ſcripturarum major, quam in omnibus olim ſanctiſſimis illis doctiſſimisque viris quam in ſacroſancta Eccleſia catholica, quid eſt te uno coecius? Aut ſi jam ex fructibus arborem cognoſcens in errore perſiſtis tamen, quid te miſerius?

Sed eſto transfiguratus ſit coram te ſatanas ille in angelum lucis & quæ manifeſta ſunt opera carnis ac diabolica ſpiritus eſſe & Chriſti opera venenata ſua facundia perſuadere potuerit, numquid non ubique vel hoc ipſo prodidit cujusnam ſpiritus ſit, quod omnis ejus ſermo amarus eſt, virulentus, arrogans ac maledicentiſſimus, nusquam non ſcatens convitiis blaſphemiis ac ſcommatibus plusquam venenatis adverſus omne Chriſtianæ pietatis, modeſtiæ, manſuetudinis, ac benignitatis officium? Numquid ita docuit Paulus, cujus ſe jactitat ſpiritum habere cum nulla ejus extet epiſtola, quæ non pacem & unitatem ac alias id genus virtutes redoleat? An non Romanos ſuos hortatur in Domino, ut in charitate fraternitatis ſe diligant, invicem ſectentur, quæ ſunt pacis & quæ ædificationis, cuſtodiant? Corinthiis an non teſtatur ſe docere in Eccleſiis Deum non diſſenſionis, ſed pacis Deum eſſe? Et breviter nunquid non ubique clamat ubique docet evangelica illa tuba ut digne ambulemus in omni humilitate ac manſuetudine cum patientia ſupportantes invicem in charitate ſolliciti ſervare unitatem ſpiritus in vinculo pacis: utque deponamus omnem iram, indignationem, malitiam, blaſphemiam, turpem ſermonem? Quo igitur pacto maledicentiam, amaritudinem, iram, indignationem, blaſphemiam, inflationem, jactationem, quæ itæ huic peculiaria ſunt, ut illa Paulo ac illius diſcipulis univerſis qui mitis eſt ac humilis corde non Paulini non Chriſtiani, ſed diabolici ſpiritus eſſe certiſſima indicia eſſe, vel cœca non clariſſime appareat? Ex verbis illius quomodo non intellexiſti, Chriſtum in corde ſuo, an vero antichriſtum habere, ſecundum quod ipſa veritas in evangelio ait: *Progenies viperarum quomodo poteſtis bona loqui cum ſitis mali?* De abundantia enim cordis os loquitur; & cum ſcriptum ſit, quod maledici regnum Dei non poſſidebunt; item cum in evangelio dicat Dominus: *Quicunque dixerit fratri ſuo racha, reus erit concilio; qui autem dixerit fatue reus erit gehennæ incendio.*

Illum ne eſſe antichriſti apoſtolum cuiquam obſcurum eſſe poterit? qui non modo ſacerdotes Dei ſed & principem ſacerdotum, Petri ſucceſſorem, Jeſu Chriſti in terris vicarium, tam nefandis infamibusque nominibus tam inauditis contumeliis, convitiis ac blaſphemiis nusquam non lacerat, diſcerpit & inſectatur, ut ea commemorare pudica refugiat lingua & audire horreant aures caſtæ; qui apoſtolicam cathedram in qua præſedit caput Apoſtolorum Petrus, cui præfuerunt tot ſancti pontifices, quam eccleſiam principalem, unde ſit exorta unitas ſacerdotalis, ſanctus ille & glorioſus martyr Cyprianus non dubitat aſſerere, impio ac peſtilentiore cathedram peſtilentiæ antichriſtianam, diabolicam & ſi quæ potuit excogitare nefandi ora, toties appellare non ceſſat, qui ſcholas Chriſtianus, quæ tam multos doctiſſimos ſanctiſſimosque viros tam egregias in eccleſia Dei columnas nobis protulerunt, impudica lingua ſua lupanaria, Sodomas & Gomorrhas, ubique vocare non verecundatur qui non ſatis habet omnipotentis Dei ſacerdotes probris omnibus

bus, convitiis, contumeliis ac blaſphemiis horrendis, & inauditis nunquam non publice ac privatim inſectari, quibusvis canibus viliores facere, niſi etiam laicos concitet ad lavandas ſibi manus in ſanguine ipſorum: cum tamen quanto honore haberi velit ſacerdotes ſuos, maxime autem principem ſacerdotum, idem ipſe Dominus in Deuteronomio teſtatus eſt dicens: *Si difficile & ambiguum apud te judicium eſſe proſpexeris inter ſanguinem & ſanguinem cauſam & cauſam lepram & non lepram & judicum intra portas tuas videris verba variari, ſurge & aſcende ad locum quem elegerit dominus Deus tuus, veniesque ad ſacerdotes levitici generis, & ad Judicem qui fuerit illo tempore quæresque ab eis, qui judicabunt tibi judicii veritatem & facies quæcumque dixerint qui præſunt loco quem elegerit Dominus, & docuerint te juxta legem ejus; ſequerisque ſententiam eorum nec declinabis ad dexteram neque ad ſiniſtram: qui autem ſuperbierit nolens obedire ſacerdotis imperio qui eo tempore miniſtrat domino Deo tuo, ex decreto judicis morietur homo ille, & auferes malum de Iſrael, cunctusque populus audiens timebit in nullus deinceps intumeſcat ſuperbia.* Et Samuel cum ſperneretur a filiis Iſrael, an non dicit Dominus: *Non enim te ſpreverunt ſed me ne regnem ſuper eos*, manifeſte oſtendens, inviſibilem ſe contemni, cum viſibilem quis ſpernit ſacerdotem quare & Moſes murmuranti adverſus ſe populo reſpondit: *Non adverſus me murmuraſtis ſed adverſus Dominum Deum veſtrum.* Quod ſi leviticos illos ſacerdotes tanto honoris prærogativa præcellere voluerit Dominus, qui exemplari tantum ac umbræ deſerviebant cœleſtium, in umbratico illo tabernaculo ſacrificiorum officia conſummantes; quo tandem honoris loco eos haberi voluit quibus tradidit claves regni cœlorum tantamque tribuit poteſtatem, ut quæ ligarent ſuper terram ligarentur & in cœlis, & quæ ſolverent ſuper terram ſoluta eſſent & in cœlis; atque quorum ipſi dimitterent peccata dimiſſa forent, quorum retinerent, forent & retenta; qui non ſanguinem hircorum aut vitulorum, ſed hoſtiam vivam ſanctam, & immaculatam corpus & ſanguinem Domini noſtri Jeſu Chriſti offerunt quotidie pro peccatis noſtris conficiunt verbo ſuo ac manibus tractant & breviter ſacramenta omnia, quibus hominibus vita ſalusque tribuitur animarum ſuis perficiunt orationibus; quanto inquam honore hos præcellere voluerit Dominus? quis tandem dubitabit, quod nec ipſe tacuit in evangelio cùm dicit ad eos: *Qui vos audit me audit, & qui vos ſpernit, me ſpernit qui autem me ſpernit ſpernit & eum, qui miſit me:* Et quid ſequitur? quod in eundem Chriſtum blaſphemus eſſet & maledicus, qui ſacerdoti Chriſti blaſphemat aut maledicit. An non hoc primum mandatum in retributione: *Honora patrem tuum & matrem ut ſis longævus ſuper terram: qui autem maledicit patri aut matri, morte moriatur?* Numquid ad carnales tantum parentes iſtud eſt referendum & non minus ad eos, qui nos in Chriſto regeneraverunt, per quos Chriſtiani ſumus, qui nobis peccata dimittunt qui cœleſtibus nos paſcunt ſacramentis? Quid ſi peccatores ſunt & mali ſacerdotes? quid ſi parentes? numquid propterea eos, quos Dominus miſit ante faciem ſuam, & ad quos dicebat: *Quicumque non receperit vos neque audierit ſermones veſtros exeuntes foras de domo aut de civitate excutite pulverem de pedibus veſtris, Amen! dico vobis tolerabilius erit terræ Sodomorum & Gomorrhæorum in die judicii quam illi civitati.* An non præcipit ita Apoſtolus: *obedite præpoſitis veſtris & ſubjacete eis?* quod ſi malis & peccatoribus non ſit obediendum quibus tandem? quoniam ſi dixerimus peccatum non habemus ipſi nos ſeducimus & veritas in nobis non eſt. Ovis es noli diſcutere paſtorem: noli te judicem Dei conſtituere & Chriſti. Annon ita præcipit Dominus in evangelio dicens: *Super cathedram Moſi ſederunt ſcribæ & phariſæi, omnia quæcumque dixerint vobis ſervate & facite; ſi quæ autem fecerint mala* facere nolite: manifeſte ſignificans habere eos dignitatem tametſi vitæ eſſent perditæ. Numquid idem Dominus cum poſtea tempore paſſionis alapam accepiſſet a ſervo ſacerdotis dicenti ſibi. *Sic reſpondes Pontifici:* adverſus Pontificem quidquam dixit contumelioſe? quin magis innocentiam ſuam aſſerens & oſtendens. *Si male* inquit, *locutus ſum exprobra de malo,* ſin benequid me cædis? An non & Paulus cum cæderetur in concilio juſſu Ananiæ diceretque ad eum *Percutiet te Deus paries dealbate; & tu ſedens judicas me ſecundum legem, & contra legem jubes me percuti,* audiens ab adſtantibus: *Sic inſimulas ſacerdotem Dei maledicendo ipſam* tamen inane nomen & umbram quandam ſacerdotis cogitans expavit: *Neſciebam* inquit, *fratres quia princeps eſt ſacerdotum ſcriptum eſt enim; Principi populi tui non maledices* quo magis miramur, quod ex iſtis diabolici ſpiritus operibus veluti fructibus nequiſſimis arborem peſſimam nondum cognoviſtis.

Et quis tandem eſt ita hebes animo, ut non videat, quo nunc prorumpant furioſiſſimi conatus iſtius cum ut quisque eſt facinoroſiſſimus, deſperatiſſimus aut perditiſſimus latro aut homicida, ſub iſtius vexillis ac ſignis conveniant? Eccl. jam Chriſti parricidalibus armis ac ſacrilegis

gis manibus non clam ſed palam oppugnantes, conſecrata Deo loca, templa & monaſteria exurunt, & prophanant, Chriſto dicatas virgines, ſacerdotes Chriſti & monachos crudeliſſime perſequuntur, eccleſiarum bona diripiunt, & breviter rapinis, latrociniis, cædibus, ac incendiis confundunt univerſa, excœcante nimirum eos juſto Dei judicio, & in inſaniam tam manifeſtam erumpere permittente ut neminem jam latere poſſint ſceleſtiſſimæ machinationes iſtius. Atque hi qui peſtifera contagione ipſius infectos ſeſe tandem cognoverunt ſchismatico errore depoſito ac hæretico furore deſerto unitatis ac veritatis domicilium fidei ſanitate repetunt: inter quos dilecte nobis in Chriſto Jeſu cum a te non ex poſtremis reverſurum ad ſalutem matris ſinum ſperaviſſemus, quem revertentem libenter & obviis, excepiſſemus manibus, bona ſpe tandem fruſtrari videmus ſupra petram induraviſſe te faciem tuam videmus perniciem illam animarum Lutherum ſub tuo patrocinio latitantem ſuum adhuc virus longe lateque ſpargere.

Sed quoniam adhuc potens eſt Dominus Deus etiam de lapidibus illis ſuſcitare filios Abrahæ, antequam egrediatur ut ignis indignatio ejus & ſuccendatur, nec ſit qui extinguat; ideo te fili dilecte in Chriſto obſecramus per viſcera noſtri redemptoris domini noſtri Jeſu Chriſti, per Chriſtianam unitatem per patriæ charitatem per tuam denique ipſius tuorumque ſalutem, miſerere Eccleſiæ Chriſti & tot jam malorum procellis undique exagitatæ ac pene oppreſſæ tua maxima culpa aliquando ſer opem miſerere patriæ noſtræ, quæ ſinceræ olim fidei eximiæ religionis ſanctæ ſub jugo Domini ac religioſæ obedientiæ inſigni præcellens gloria, perniciem iſtam religionis Chriſtianæ, ac fidei ac pietatis publicum hoſtem Martinum in ſuis ſe peperiſſe ac foviſſe viſceribus nunc erubeſcit, miſerere denique tui ipſius, tuorumque miſerere ſeductorum Saxonum, quos niſi reſipiſcatis & quidem cito manet præſens & certa ultio divina quam neque in hoc ſæculo effugietis neque in futuro. Hæc dicit Dominus Deus: Audi populе ſtulte, audi Princeps, qui non habes cor, qui habetis oculos & non videtis, qui habetis aures & non auditis. Me ergo non timebitis & a facie mea non dolebitis? numquid non audiſtis, quid fecerim in diebus antiquis? Legite ſcripturas, in quibus putatis vos vitam æternam habere & invenietis quam gravis ſemper fuerit & quam terribilis divina vindicta in illos, qui in populo Dei ſchiſmata concitaverunt. Numquid non legiſtis horribilem divinam ultionem adverſus Dathan & Abiron quod multitudinem adverſus Moſen conciraviſſent quos dehiſcens ſub pedibus terra & aperiens os ſuum deglutivit & omnia quæ ad eos pertinuerunt, ita ut deſcenderent viventes in infernum, & adverſus Core, quem eandem ob cauſam cum ducentis & quinquaginta viris cœleſtis flamma devoravit? Quod ſi ob durius imperium fortaſſis aut quorundam paſtorum ſeu ignaviam, ſeu malitiam ſchiſmata excitanda putatis, numquid ex libro Regum audiſtis, adeo indignatum fuiſſe Dominum adverſus decem tribus filiorum Iſrael, & in omne ſemen eorum ut dimoverit eos, & tradiderit in direptionem donec projiceret eos a facie ſua? ob quam tandem culpam, niſi quod ob durius imperium Salomonis & imprudentius arrogantiusque reſponſum Roboam Regis Jeruſalem ſciſſæ fuerunt a tribubus Juda & Benjamin? Quam præſens ſemper fuerit Dominus vindex ſacerdotibus ſuis an non Saul ab regio abjectus honore, & Ozias Rex Judæ percuſſus lepra, propterea quod quæ ſacerdotum erant contra ſacerdotes Domini ſunt auſi uſurpare, ſufficienti vobis potuerunt eſſe argumento? Et breviter, an non omnes teſtantur hiſtoriæ univerſos ultrice Domini manu infelici periiſſe exitu qui in Chriſtos Domini ſacrilegas manus injicere non formidaverunt. Contra autem felicia omnia & longam illis contigiſſe vitam, qui Chriſtum in ſacerdotibus ſuis veneraſi ſunt? Moveant ergo vos exempla aliorum & cogitate quid vobis ſit expectandum, qui venerabilem Dei chorum in manus tentatis & tradere prophanas. Proinde quod Dominus per Moyſen præcipit, univerſo populo Iſrael ut ſepararentur a tabernaculis Core, Dathan & Abiram nec tangerent quidquam quod ad eos pertineret ne involverentur in peccatis eorum, & hoc & vobis præcipue autem tibi dilecte fili ejusdem Domini noſtri Jeſu Chriſti auctoritate præcipimus & obſecramus in Chriſto Jeſu, ut ſeparemini a Martino Luthero, auferatis a nobis petram illam ſcandali, neque tangatis, quod illius eſt ne & vos divina ultio involvat ſubito in peccatis illius. Expurgate quamprimum fermentum illud, quod reliquam fidei veſtræ maſſam corrupit, ut ſitis nova conſperſio novaque creatura. Non dedigneris fili dilecte, Paulum imitari quem ſicut viciſti in eccleſiæ Dei perſecutione tam gravem animarum perniciem ſub tuo nutriens patrocinio, ita reverſus ad cor effice, ut omnes intelligant tuam converſionem atque qui per te ſunt ſcandalizati in te rurſus glorificent Deum. Maxime autem hoc præſta quamprimum ut impurum os illud obſtruatur, ut tollatur blaſphema lingua, quæ contra

Deum ac ſanctos ejus loqui non ceſſat, & virus ſuum undique ſpargit; & ut propheticis vos verbis admoneamus: State ſuper vias & videte ac interrogate de ſemitis antiquis, quæ ſit via bona, & ambulate in ea & invenietis refrigerium animabus veſtris ſtate inquam & doctrinis variis & peregrinis nolite abduci: interrogate de ſemitis antiquis quæ ſit via bona per quam ambulaverunt patres veſtri quam demonſtraverunt tot myriades martyrum docueruntque tot millia confeſſorum & ambulate in ea. Quod ſi a vobis impetraverimus ſicut & ſincere ſperamus erit quod gaudeamus cum angelis de peccatore pœnitentiam agente & perditam ac rurſus inventam ovem humeris noſtris ad ovile Domini gaudentes reportabimus paternaque pietate quantum in nobis fuerit, ſtolam vobis priſtinam reſtituemus.

Quod ſi dixeritis: *Non ambulabimus* (ſcilicet in via Domini) ac paterne ſalubriterque vos monenti reſponderitis *Non audiemus*. Ideo *Audite gentes* dicit Dominus & cognoſcite congregationes quanta ego faciam eis. Ecce ego abducam mala ſuper populum iſtum fructum cogitationum ejus, quia verba mea non audierunt, & legem meam projecerunt. Sed & hoc tibi denuntiamus in virtute omnipotentis Dei & Domini noſtri Jeſu Chriſti cujus in terris vicarius ſumus, nec te in præſenti ſæculo hoc laturum impune & in futuro æterni te ignis expectare incendium vivunt una Pontifex Hadrianus & religioſiſſimus Imperator Carolus meus, chariſſimus in Chriſto filius & alumnus, cujus tu edictum vere Chriſtianum adverſus Lutheranam perfidiam & quod talem decebat Imperatorem non ſine gravi offenſa ac vilipenſione cæſareæ majeſtatis violare non timuiſti non committemus ut quos olim cum magno Carolo Hadrianus Pontifex in Chriſto genuerunt nunc Hadrianus Pontifex & Imperator Carolus ſub ſchiſmatico ac hæretico tyranno hæreſum ac ſchiſmatum ſinamus interire contagione. Quare revertimini ad cor & reſipiſcite tu tuique miſere ſeducti Saxones, niſi utrumque gladium apoſtolicum ſimul & cæſareum velitis experiri. Scriptæ Romæ MDXXII.

XLI.

Pabſts Hadriani VI. Inſtruction vor ſeinen Nuntium Franciſcum Cheregati, was er denen Reichs-Ständen zu Nürnberg, bey gelegener Zeit, Lutheri und ſeiner Anhänger wegen, proponiren ſolle, de Anno 1522.

INſtructio pro te Franciſco Cheregato de quibusdam, quæ prælatis, Principibus, & civitatum Germanicarum oratoribus dicere poteris viva voce ubi, & quando opportunum judicaveris.

In primis declarabis eis maximum dolorem, quo affligimur ex proſperatione ſectæ Lutheranæ, ob id potiſſimum, quod videmus innumerabiles animas Chriſti ſanguine redemptas & curæ noſtræ paſtorali commiſſas illius occaſione a vera fide ac religione averti & in perditionem ire; idque in natione ex qua nobis ſecundum carnem origo eſt, quæ ab initio, ex quo ad Chriſtum converſa fuit usque ad iſtos proximos annos ſemper extitit fideliſſima ac religioſiſſima; ac propterea nobis vehementiſſimum deſiderium eſſe, ut huic peſti celerius occurratur, priusquam Germaniæ ipſi contingat, quod Bohemiæ olim contigit; nosque paratiſſimos eſſe ad faciendum omnia in hunc effectum, quæ ex parte noſtra expectari poterunt, ac ſummopere deſiderare, ut etiam unusquisque eorum hoc ipſum pro viribus facere ſtudeat utque id faciant, nos quantum poſſumus unumquemque eorum hortari, & rogare debebunt autem eos ad hoc movere ſequentia. Primo & ante omnia honor Dei omnibus rebus præferendus, qui per iſtas hæreſes graviter læditur, ejusque cultus conſuetus non ſolum diminuitur, ſed potius ex toto corrumpitur. Item charitas erga proximos, qua unusquisque pro viribus ſtudere debet proximos errantes ab errore revocare; quod niſi fecerit, Deus eos, qui ſua negligentia pereunt de manu ejus requiret. Secundo movere eos debet infamia nationis ſuæ, quæ cum ſemper præ cæteris nationibus Chriſtianiſſima ſit habita nunc propter eos qui ſectam Lutheranam inſequuntur apud omnes peſſime audit. Tertio moveat eos reſpectus honoris eorum proprii, qui maxime læditur, ſi ipſi qui apud nationem Germanicam auctoritate & potentia pollent, hæreſes iſtas non totis viribus expellere laborant, tum quia degenerabunt a progenitoribus ſuis viris Chriſtianiſſimis qui in Conſtantienſi concilio ex magna parte interfuerunt condemnationi Joannis Huſſi & aliorum hæreticorum, quorum aliqui ipſum Joannem Huſs propriis manibus ad ignem duxiſſe dicuntur, tum quia ipſi, vel maior eorum pars edictum imperiale in executione ſententiæ apoſtolicæ contra Martinum Lutherum & ſuos latæ factum approbarunt, eique auctoritatem ſuam adhibuerunt, & propterea niſi illud pro viribus executi fuerint, vel inconſtantes judicabuntur vel etiam favere reputabuntur, cum manifeſtum ſit eos ubi efficaciter velint illum exterminare facile poſſe.

Quarto moveat eos injuria, quæ per Lutherum eis & eorum parentibus ac progenitoribus infertur: cum enim ipſorum parentes & progenitores & ipſimet ſemper tenuerint fidem, quam Eccleſia Romana atque catholica approbat & Lutherus ſuique ſectatores longe diverſam fidem teneant, aſſerendo multa non eſſe de fide, quæ tamen illi tenuerint eſſe de fide manifeſtum eſt illos a Luthero condemnari pro infidelibus & hæreticis & per conſequens ſecundum Lutherum omnes eorum majores, qui in fide noſtra deceſſerunt ſunt in inferno cum error in fide homines damnationis reos faciat. Quinto attendant finem ad quem Lutherani tendunt, ut ſcilicet, ſub colore libertatis evangelicæ quam hominibus proponunt, omnis poteſtas ſuperioritatis tollatur: Nam licet ab initio præ ſe tulerint eccleſiaſticam poteſtatem tamquam tyrannice & contra evangelium occupatam annihilare, ſeu reprimere velle; tamen cum eorum fundamentum, ſcilicet libertas, quam prædicant æque vel plus militet contra poteſtatem ſæcularem quod ſcilicet illa nullis præceptis, quantumvis juſtis & rationabilibus, obligare poſſit homines ad parendum ſub pœna mortalis peccati manifeſtum eſt eos etiam illam enervare velle, quamvis aſtute fecerint illam ſalvando ut ſcilicet principibus ſæcularibus credentibus machinationem hanc non contra ſe, ſed duntaxat contra eccleſiaſticos (quibus laici communiter infenſi ſunt) dirigi ac propterea partim in eorum favorem tractis partim diſſimulantibus ſeu non contradicentibus, ipſi facilius eccleſiaſticos everterent: quo facto dubium non eſt, quin populi idem contra ſæculares principes tentaturi eſſent.

Sexto, moveant eos maxima ſcandala, turbationes, direptiones bonorum, homicidia lites diſſenſiones quas ſecta hæc peſſima excitavit, & quotidie excitat per totam Germaniam; item blaſphemiæ, maledicta, ſcurrilitates, & amaritudines, quæ iſtis ſemper in ore ſunt, quæ niſi ipſi ſedare curaverint, verendum eſt, ne iræ Dei deſolatio veniat ſuper Germaniam in ſe tum diviſam, immo ſuper ipſosmet principes, qui cum poteſtatem & gladium a Domino acceperint ad vindictam malorum, talia in ſubditis ſuis fieri permittant: *Maledictus* inqvit Propheta, *qui facit opus Dei negligenter, & prohibet gladium ſuum a ſanguine iniquorum.* Septimo, conſiderent Lutherum prope conſimili via ad ſeducendum populum Chriſtianum uti, qua Mahometus ille ſpurciſſimus uſus tot animarum millia decepit, permittendo videlicet ea ad quæ hominum carnales inclinantur, & exinde eximendo eos ab his, quæ in lege noſtra graviora videntur; niſi quod Lutherus paulo modeſtius agere videtur, ut eo efficacius decipiat. Mahometus plures uxores habendi & eas pro arbitrio repellendi, aliasque ducendi licentiam conceſſit: iſte ut monachorum & Deo dicatarum Virginum ac ſacerdotum laſcivia carnis geſtientium ſibi favores conciliet, prædicat vota perpetuæ continentiæ etiam illicita eſſe, nedum non obligatoria proptereaque licere illis per evangelicam libertatem nubere, immemor verbi Apoſtoli, cum dicit de viduis adoleſcentioribus, quod cum luxuriatæ fuerint in Chriſto nubere volunt, habentes damnationem, quia primam fidem irritam fecerunt. Quibus per te expoſitis & aliis pluribus quæ in hanc ſententiam partim ex literarum noſtrarum exemplis colligere, partim ex tua prudentia excogitare poteris, hortaberis noſtro nomine dictos principes, prælatos, populos, ut tandem expergiſcantur & excitentur ad obviandum, & tam grandi Injuriæ, quam Lutherani Deo & ſacræ religioni ejus & maximæ ignominiæ, quam toti nationi veſtræ Germanicæ ipſi, quam & principibus & maxima opprobria atque contumelias quam & majoribus eorum, quos (ut diximus) in effectu ad gehennam condemnant, inferre noſcuntur, & ad executionem ſententiæ apoſtolicæ ac imperialis edicti facti omnino procedant; detur venia his, qui reſipiſcere & errores ſuos abjurare voluerint ſemperque proniores ſint ad miſerandum, quam ad vindicandum, exemplo Dei noſtri, qui non vult mortem peccatorum, ſed magis ut convertantur & vivant. At qui in errore pertinaces permanſerint, diſtrictionis virga juxta ſacrorum canonum & legum decreta ſic puniantur, ut cæteri eorum exemplo vel in fide recta permaneant vel lapſi in rectam viam redeant.

Quod ſi quis forte dixerit Lutherum inauditum & indefenſum fuiſſe per ſedem Apoſtolicam condemnatum; propterea audiri omnino debere nec antequam convictus ſit condemnandum eſſe; reſpondeo quod illa, quæ fidei ſunt, propter divinam auctoritatem, credenda ſunt non probanda: Auſer, inquit Ambroſius, argumenta, ubi fides quæritur, piſcatoribus creditur non dialecticis. Et certe fatemur, ei defenſionem negari non debere in his quæ ſunt facti, hoc eſt utrum dixerit nec ne, utrum prædicaverit vel ſcripſerit, nec ne ſuper divino jure vero & materia ſacramentorum, ſtandum auctoritati ſanctorum & Eccleſiæ. Adde quod fere omnia in quibus Lutherus ab aliis diſſentit, ſunt per diverſa concilia penitus reprobata: non debet autem

revocari in dubium, quod per concilia generalia & univerſam Eccleſiam conſtat eſſe approbatum tanquam fide tenendum; injuriam namque facit Eccleſiæ ſynodo, qui ſemel recte diſpoſita nititur in dubium revocare. Quid enim unquam certi eſſe poterit inter homines? Vel quis diſputationum contentionumque finis erit, ſi præſumptuoſo & perverſo cuique libertas ſeu licentia erit recedendi ab his, quæ non unius neque paucorum ſed tot ſæculorum & tot ſapientiſſimorum hominum conſenſu, & catholicæ Eccleſiæ (quam Deus in his, quæ fidei ſunt nunquam errare permittit) determinatione ſancita ſunt: cum tamen unaquæque civitas leges ſuas inviolabiliter obſervari exigat? quomodo non omnia turbationibus & ſcandalis & confuſione plena erunt, niſi ea quæ ſemel immo ſæpius maturo judicio conſtituta ab omnibus inconcuſſe obſerventur? Cum igitur Lutherus & ſui conſilia ſanctorum patrum condemnent, ſacros canones comburant & cuncta pro arbitrio ſuo confundant, ac totum mundum perturbent manifeſtum eſt eos tanquam publicæ pacis inimicos & perturbatores ab omnibus ejusdem pacis amatoribus exterminandos eſſe.

Item dices nos ingenue fateri, quod Deus hanc perſecutionem Eccleſiæ ſuæ inferre permittit propter peccata hominum, maxime ſacerdotum & Eccleſiæ prælatorum, certum enim eſt non eſſe abbreviatam manum Domini ut ſalvare nequeat; ſed peccata dividere inter nos & ipſum & abſcondere faciem ſuam a nobis, ut non exaudiat. Clamant ſcripturæ peccata populi derivari a peccatis ſacerdotum proptereaque, ut ait Chryſoſtomus, Salvator noſter curaturus infirmam civitatem Jeruſalem, ingreſſus eſt prius templum, ut peccata ſacerdotum primo caſtigaret, inſtar boni medici, qui morbum a radice curat. Scimus in hac ſancta ſede aliquot jam annis multa abominanda fuiſſe, abuſus in ſpiritualibus, exceſſus in mandatis, & omnia denique in perverſum mutata. Nec mirum ſi ægritudo a capite in membra a ſummis Pontificibus in alios inferiores prælatos deſcenderit. Omnes nos & eccleſiaſtici declinavimus unusquisque in vias ſuas, nec fuit jamdiu, qui faceret bonum, non fuit usque ad unum, quamobrem neceſſe eſt, ut omnes demus gloriam Deo, & humiliemus animas noſtras ei, videatque unusquisque noſtrum unde ecciderit, & ſe potius quilibet judicet, quam a Deo in virga furoris ſui judicari velit. Qua in re quod ad nos attinet, polliceberis nos omnem operam adhibituros, ut primum curia hæc unde forte hoc malum proceſſit, reformetur; ut ſicut inde corruptio in omnes inferiores emanavit ita etiam ab eadem ſanitas & reformatio omnium emanet. Ad quod procurandum nos tanto arctius obligatos reputamus, quanto univerſum mundum hujusmodi reformationem avidius deſiderare videmus. Nos uti alias tibi dixiſſe credimus, pontificatum hunc nunquam ambivimus, immo quantum in nobis fuit longe maluiſſemus privatam vitam agere, & in ſancto otio Dei ſervire. Et profecto pontificatum ipſum plane recuſaſſemus, niſi Dei timor & ſincerus electionis noſtri modus nec non ſchiſmatis ex recuſatione noſtra imminentis metus nos acceptare illum coëgiſſet. Subjicimus igitur colla ſummæ dignitati non ob dominandi libidinem, neque ad ditandos propinquos noſtros ſed ad divinæ voluntati parendum ad deformatam ejus ſponſam Eccleſiam catholicam reformandam, ad ſubventandum oppreſſis & doctos, & virtute præditos, qui multo jam tempore neglecti jacuerunt, erigendum & ornandum & denique ad omnia alia agendum quæ bonum Pontificem & legitimum B. Petri ſucceſſorem agere oportet: quanquam nemo mirari debebit, ſi non ſtatim omnia errata & abuſus omnes per nos emendatos viderit: inveteratus nimium morbus eſt nec ſimplex ſed varius & multiplex, pedetentim in ejus cura procedendum eſt, & prius gravioribus magisque periculoſis occurrendum, ne omnia pariter reformari volentes omnia perturbemus: *Omnes ſubitæ mutationes* inquit Ariſtoteles *in republica periculoſæ ſunt, & qui nimis emungit, elicit ſanguinem.*

Quod autem ultimis literis tuis ſcribis queſtos fuiſſe tecum principes iſtos, quod concordatis eorum per hanc ſedem derogatum ſit: dices nos de his, quæ ante nos facta fuere culpari nec poſſe, nec debere nobisque ejusmodi derogationes, etiam dum in minoribus eſſemus, ſemper diſplicuiſſe. Proinde nobis certiſſimam ſententiam eſſe, etiamſi ipſi non requirerent illis noſtri pontificatus tempore penitus abſtinere partim ut unicuique jus ſuum ſervemus partim quia æquitas & humanitas expoſcit ut inclytam nationem noſtram non ſolum non offendamus, ſed etiam peculiares ei favores impendamus.

De proceſſibus vero, quos a rota avocari & ad partes remitti poſtulant, dices nos cupere eis in hoc gratificari, quantum honeſte poſſimus; ſed propter abſentiam auditorum ab urbe, peſtis gratia, non poſſe nos de qualitate & habitudine ipſorum proceſſuum ad præſens informari, reverſis vero illis, quod peſte jam decreſcente brevi futurum ſperamus facturos in gratiam dictorum principum quidquid rationabiliter poterimus. Item ſolicitabis diligenter reſponſa literarum noſtrarum & requires eos ad quos ſcribimus ut nos literis ſuis informent, quibus mediis eorum judicio videatur hujus peſſimæ ſectæ commodius obviari poſſe, ut ea, quæ per nos providenda fuerint celerius provideri poſſint: & ſuper hoc ipſo etiam tu te diligentiſſime informabis & nobis plene perſcribes.

Item quia intelleximus in Germania eſſe multos bonos & doctos viros pauperes; aliqua etiam præclara ingenia, quæ ex indignitate apoſtolicarum proviſionum hiſtrionibus & ſtabulariis potius, quam viris doctis fieri ſolitarum, a ſedis hujus devotione averſa cupimus, ut inquiras quinam illi ſint, eorumque nomina ad nos transmittas, ut occurrente beneficiorum Germanicorum vacatione, illos proprio motu providere poſſimus; ſcimus enim quantum Dei honori & animarum ſaluti ac ædificationi obfuerit, quod jam diu beneficia eccleſiaſtica, maxime curam & regimen animarum habentia data fuerunt hominibus indignis. De ſubſidio procurando pro Hungaris non damus aliam informationem, quam diſcedenti tibi dedimus, excepto quod te hortamur, ut rem illam ſummo ſtudio (uti facis) cures; nos etiam apud principes & res publicas Italicas miſſis oratoribus ſolicitabimus, & pro viribus quisque ſubveniat.

Hadrianus Papa VI.

XLII.

Des Chur-Sächſiſchen Geſandten Herrn Philipps von Feilitzſch Proteſtation wider den Reichs-Abſchied zu Nürnberg vom Jahr 1522. ſo viel das Evangelium und das Wort zu drucken und zu ſchreiben betrifft, de Anno 1523.

Gnädigſten, gnedigen, günſtigen Herren und Freunde.

Nachdem ich mit Schwachheit meines Leibes beladen, und nicht habe bey dem Abſchied, do der begriffen, beſchloſſen und verleſen worden, ſeyn mögen: ſo hab ich doch hievor, ſo viel das Evangelium und Wort GOttes zu drucken und zu ſchreiben anrührt, für Ew. Churfürſtl. Fürſtl. Gnaden Gunſt und Freundſchafft des groſſen Ausſchuß und gemeinen Ständen, als ein Geſchickter meines gnädigſten Herrn, des Churfürſten von Sachſen ꝛc. mein Proteſtation gethan, dabey ichs nochmahls bleiben laſſe, und bin des Vertrauens, man werde meinen gnädigſten und gnädigen Herrn weiter und härter derhalb nit verbinden, dann andere Churfürſten, Fürſten und Obrigkeiten im heiligen Reich, ſondern das Wort GOttes frey laſſen, und ſonder Zweiffel Ihre Churfürſtl. und Fürſtl. Gnaden werden ſich in dem und andern, als fromme Chriſtliche und Tugendliche Churfürſten und Fürſten des Heiligen Reichs Chriſtlich, löblich und Fürſtl. aller Ziemligkeit und Chriſtlichen Gebühr unverweißlich halten und erzaigen. Von welchen allen ich hiemit offentlich proteſtirer und bezeigt haben will, Actum am Eilften Tag Februarii, Anno Domini 1523.

XLIII.

Kayſers Caroli V. Ausſchreiben zu dem, der ſtreitigen Religion wegen, angeſtellten Tage nach Speyer an Churfürſt Johann Friedrichen zu Sachſen und Landgraff Philippen zu Heſſen, de Anno 1540.

Karl von GOtts Gnaden, Römiſcher Keiſer, zu allen Zeiten Mehrer des Reichs ꝛc.

Hochgebohrnen lieben Oheim, Churfürſt und Fürſt. Wir haben uns allhier, mit unſerm freüntlichen lieben Bruder, dem Römiſchen König, unter andern gantz Brüderl. und freüntlich von wegen der groſſen obligen, ſo itzund, im heiligen Reich, Teüdſcher Nation befunden werden, und fürnemlich, der ſtreittigen Religion-Sache halb, nach Nottunfft unterredt, und uns mit ſeiner Lieb entſchloſſen, was wir darinn mit Hülff des Allmechtigen, der Teüdſchen Nation zu Ruhe und Wolfart, gnediglich gerne gefürdert ſehen, und unſers Theils, nichts underlaſſen, zu bedencken, daß zu ſchleüniger, friedlicher Hinlegunge und Vorgleichunge, angeregter Religion Sachen, erſprieslich ſein möcht, wie E. Liebden, und menniglich bißher, unſer gnedige Neigunge, im Werck nicht anders befunden, dann das wir unſers höchſten Vermügens, Krig, Empörung und Blutvergietzen, im heiligen Reich, Teüdſcher Nation, gerne wollten verhüten helffen. Daran wir dann, unſers Verhoffens, ſo viel uns müglich, und thunlich geweſen, kein Vleiß geſpart haben, Solchs veterlichen gnedigen Gemüts, ſein wir auch noch, ſo ferne es bey ewern Liebden, und ihren jnn der Religion, mit Verwannten, alſo bedacht, und nicht anderſt angenomen und misbraucht wirdet und ſie ihren vielfältigen underthänigen erbieten, daß ſie zu beſtendigen Frieden und Rhue geneigt, und ſich zu Vergleichunge der Religion Sachen, dermaſſen ſchiedlich erzeigen und beweiſen wollten, daß bey ihnen kein Mangel befunden werden ſollt, nachſetzen und ſtadt thun, und wiewohl unſer trefflich und gnedig Handlung, etlich viel Jare her, von wegen der

der Zwispaltung, inn unser Christlichen Religion hievor vielfaltiglich gepflegt, wenig verfangen, und solche Sachen, jhe länger, jhe mehr, sorglich eingerissen, und daneben, ein unradt aus dem andern, dergestallt, erfolgt ist, das, wo wir nicht fürderlich und stadtlich einsehen thetten, zu besorgen, daß nichts gewissers, dann Zerrütligkeit, zwischen allen Reichs-Ständen, mit sampt Krig und Entpörung, daraus entstehen würde. So haben wir, aus angebohrner Gütigkeit, dannocht nicht unterlassen wollen, E. L. und derselben mit Verwandten, noch einmal, an gelegene Malstadt, als nemlich, inn Vnser und des Reichs Stad, Speier, oder aber, so dieselbige Malstadt, durch obgemelten unsern freuntlichen lieben Bruder, den Röm. König, zu benennen, auf den sechsten Tag, des Monats Junii, negst künfftig, zubeschreiben, und mit allem gnedigen Vleiß und Ernst, doselbst, mit ihnen handeln zu lassen, domit der schwere Laßt, so von solcher Zwispalt, der Teütschen Nation, geferlich vorstehet, durch Vergleichung Göttlicher Gnaden, und alle billiche Weg und Mittel, müge one lengern Verzug, hingelegt werden, jnn Zuversicht, ewer Liebden und jhre zugewandten, sollen sollche unser gnedig Wolmeinunge, etwas wirecklicher, dann bißher beschehen ist, zu Gemüt ziehen, und sich selbst, solcher Sachen, mit allen Umstenden, erinnern, und allso darein schicken, beweisen und erzeigen, daß wir, und berürter unser lieber Bruder, der Römische König, und andere gehorsame Stende, die wir zum Teil auch an berürte Malstadt, ietzund beschrieben, und jdermenniglich spüren und abnemen, müge, daß jhr mehr zu gutem Fried und Ruhe, dann zu Empörung und Krig, geneigt. Demnach bekennen, und erkunden wir Ewer Liebe, und derselben Zugewannten, hiemit vorberührten Tag, und Malstadt, Gnedigs Vleiß begerend, auch ernstlich bevelend, daß Ewer Lieb an denselben Tag, uff angeregte Zeit, eigener Person, gewißlich besuchen, Und sich daran gar nichts, dann allein GOttes Gewallt, und ehehaffte Leibs-Kranckheit verhindern wollen lassen, Und jnn solchem Fall nichts desto weniger etliche ihre vertraute, schiedliche Rethe, die zu Fried, Ruhe, und Einigkeit, geneigt, und zu Vergleichunge angeregter Sachen dienstlich sein, mit volkomen gnugsamen Gewalt, one hinter sich bringen, entlich zu schließen, und jnnsonderheit, mit gnugsamen Bericht, was E. L. entlich Gemüthe und Meinung hierinne sey abefertigen, darinn allermassen zu thun, als ob ewer Lieb selbst gegenwertig weren, und wollen E. L. solchs alles, den andern jhren Mitverwandten, unverzöglich auch verkünden, und zu wissen thun, damit sie sich gleicher gestalt, zu vorbenentem Tage, mit Besuchung desselben geschickt machen. So wird berurter unser lieber Bruder, der Römische König, von unsern wegen, auch vor sich selbs solchen Tag, mit Verleihung götlicher Hülff, gewislich besuchen, und auf bestimmpte Zeit, persönlich erscheinen, und von unser beider wegen E. L. und jhren Zugewandten, unser Gemuth und Meinunge, jnn vorbemelten Sachen, desgleichen uff die Werbunge, so jungst allhie, durch ewer Gesandten, an uns beschehen, nach lengs anzeigen und vormelden. Darauf wollen sich. E. L. sampt jhren Zugewandten unser gnedigen Zuversicht nach jhnen selbs, und jhrem Vaterland zu gut, also fridlich und willferig, underthenigklich erzeigen, daß die Zwispalt, und was deshalb vor Unrath entsteben möcht, itzund entlich abgehandelt, und verglichen werde, und man nachfolgendes, zu den andern, des heilgen Reichs notwendigen obligen, desto stadtlicher greiffen möge, und damit E. L. und jhre mit Vorwandten diesen Tag desto sicherer, und one alle Gefahr, besuchen, wollen wir dieselben hiemit gnediglich vertrost und gesichert haben, daß sie sich keins Gewalts, odder ungüten jm zu und abreisen, biß wiederumb jnn jhr gewarsan versehen, dörffen, und darüber des Nurnbergischen Fridstandes jnn allermassen, wieder uffgericht, gentzlich vertrösten sollen, und das wir darwider nichts handeln, noch gehandelt werden, jnn einicherley weis jemandt gestatten wollen, doch das sich ewer Lieb dogegen auch friedlich hallten, und zu tadlichen Handlungen niemands billich Ursach geben, wie wir uns des zu E. L. und ewern Zugewanten gnediglich versehen, und wollen es jnn allen Gnaden erkennen. Geben jnn unser Stadt Genth, am 18. Tage des Monats Aprilis. Anno &c. 40. Unsers Keiserthumbs jm 20. und unserer Reich jm 25.

CAROLUS

Vt. Held.

Ad mandatum Cæsareæ & Catholicæ Majest. proprium.

Obernburger.

An Churfürsten zu Sachsen ꝛc. und Landgraven zu Hessen ꝛc.

XLIV.

Churfürst Johann Friedrichs zu Sachsen und Landgraf Philipps zu Hessen Antwort auff vorherstehendes Ausschreiben Kayser Caroli V. de Anno 1540.

Allerdurchleüchtigster, großmechtigster Keiser, Ewer Keys. Mayest. seind unsere underthenigste, alzeit gehorsame, gantz willige Dienst mit Vleiß zu vornan bereit. Allergnedigster Herr,

Herr, Ewer Keyser. May. Schreiben, am 18. Tag des Monats Aprilis, jnn der Stadt Genth gegeben, darinn Ewer. Key. May. uns under ander gnediglichst anzeigen, wie sie sich mit jhrem Bruder, dem König Ferdinando, gantz Brüderlich und freüntlich, von allerley Deütscher Nation obligen, und sonderlich der streitigen Religion-Sachen, underredt hetten, und was darin vor gut angesehen und bedacht. Und darauf uns, sampt unsern, jnn der Religion zugewandten, eine Malstadt gegen Speier, und einen Tag den VI. Junii nechst künfftig, einer Zusammenkunfft, gnedigligst ernent, also, das wir daselbst in eigner Person erscheinen solten ꝛc. haben wir underthenigklichst und jnn hohen Ehren, wie sich gebühret, empfangen und verlesen. Befünden daraus Ewer Key. Ma. Keyserlich Gemüth, das dieselbige nochmahls, wie alwege gnediglichst geneigt, den Misverstand jnn der Religion, und daraus gefolgten Mißtrauen, mit gnedigster gütlicher Handlunge veterlich und gütlich abzuwenden. Derohalben sagen Ewer Key. Ma. wir, nicht allein von unser, sondern auch aller andern, unserer Religion-Verwandten wegen, underthenigsten Danck und bitten GOtt mit hohem und allen Vleiß, das Er Ewer Keys. Maj. Hers und Neigung, darin gnediglich befestigen, und stercken wolle, zu Preiß der Göttlichen glori, zu Förderung und Ausbreitung seines Worts, zu Besserung und Vergleichunge seiner heilgen Kirchen, zu Frid und Ruhe gemeiner Christenheit, und sonderlich Deütscher Nation. Und als Ew. Key. Ma. neben solchem jhren Keyserlichen und Veterlichen Erbieten, gnediglichst uns erinnern, so fern es bey uns, und unsern, jne der Religion Mitvorwandten, also bedacht, und nicht anders angenomen, und misbraucht würde. So sollen Ew. K. M. gentzlich und gewißlich dafür haben, daß wir für unser Person, und die Kirchen unserm Gebieth unterworffen, wissen auch nicht anders (das wir mit GOtt bezeugen) dann das alle unsere Religions-Verwandten, jnn unser Vorstendnus begriffen, noch wie vor, als Ew. K. M. mehrmahls angezeiget worden, ernstlich und von Hertzen dessen begierig sein, die Sachen, jnn Fried, Ruhe, und Christlicher Einigkeit, vorgleichen zu helffen. Allein das solche Vorgleichunge, nach heiliger Geschrifft, und bestendiger, Christlicher, Apostolischer Lehre, als wir auch zu GOtt hoffen, daß es Ew. Key. May. und aller guthertzigen Gemuth und Meinunge, anders nicht sey geschehen möchte.

Solches wöllen auch wir, mit Göttlicher Hülff, anders nicht bedencken, annehmen, noch so viel mit GOtt und Gewissen geschehen kann, jnn einichen Weg misbrauchen, Sondern jnn denen Dingen, so zu Fried, Ruhe, auch angezeigter Vergleichunge der Religion Mißverstands, dienen möchten, nach allem unsern höchsten Vermügen, schiedlich erzeigen und beweisen. Derwegen keinen Kosten, Arbeit noch Mühe sparen, underthenigklichst bittend. Ewer Key. May. wöllen aus Christlichem Keyserlichem Bedencken, das die Zwispaltunge jnn der Religion, bißhere durch vielfaltig geübte Handlung, nicht verglichen worden ist, nicht uns, sondern den Sachen an jhnen selbst welche groß und wichtig sein, und darin die Göttliche Ehre und aller Menschen Seelen Heil hatt bedacht, werden sollen und noch werden mus, und daneben dem andern Theil, welcher, als E. K. M. wissen, sich jn nicht underrichten haben lassen wollen, zu zurechnen sey, dann je so ist unser Gemüth und Begir, zu Christlicher Vergleichung, alles jnn der Religion Misverstands, auch zu ehrlichem, billichem, bestendigen Fried Deütscher Nation gerichtet. Als nun E. Key. Ma. aus angebohrner Gütigkeit noch ein mahl nicht haben unterlassen wollen, durch jhren Bruder, den König Ferdinandum, die uns angezeigten Tagfart und Handlung zu Speyer, odder aber, so dieselbige Malstadt, sterbender Leüfft halben, nicht sicher sein würde, an einer andern nehst gelegener Malstadt, durch hochgemelte Königl. Majest. zubenennen, vorzunemen. Weren wir desselbigen, wie obgemelt, jnn eigner Person, underthenigklich zu verfolgen, von gantzem Hertzen wol geneigt und begirig. So wir bey uns ermessen möchten, das solche seiner Kö. Ma. Handlung fürgenommener gestallt, zu entlicher Vergleichung der Religion, Frucht bringen möcht. Nachdem aber wir, und one Zweivel auch unser Mitverordneten, die Kö. Ma. unter so vielen Geschefften, mit vorgebner Handlung nicht gerne beladen, oder beschwert wissen wollten; So haben wir nicht wollen noch mügen unterlassen, E. K. Maj. unser allerunterthenigst Bedencken zu vermelden. Nemlich dieser gestalt, Ewer Key. Maj. wissen sich one Zweivel zu erinnern, daß von anbegin des Misverstands jnn der Religion, auf viel Reichs-Tagen, mit gemeinem trefflichen versamleten Rath, beiderley Stende, alwege für gut und not angesehen worden ist, Auch kein anderer bequemer richtiger schleüniger Weg hatt bedacht werden mügen, dann das der Mißverstand, jnn einem freyen, gemeinem, Christlichem Concilio oder Versamlung jnn Deütscher Nation zu hallten, durch viel und mancherley Disputation und Erforschung der Schrifft und bewerten Apostolischen Lehr, hingelegt werden mus. Dieweil aber solche gemein odder National-Versammlung jnn der Eil, zu machen, villeicht bey etlichen, doch nicht unser Religion

Seiten, Beſchwerung gehabt. So iſt zu Franckfurt, von einer zurichtenden Mas und Form, eines freuntlichen Chriſtlichen Geſprechs gehandelt, Auch darauf ein Abſchied gemacht worden. Wie E. Key. Maj. davon one Zweivel, zu guter Notturfft bericht ſein, ſonderlich des, das die Sachen der Religion, dieweil wie gemelt, dieſelbige mannigfaltig gros und wichtig iſt, daran auch GOttes Ehre, und aller Chriſten-Menſchen Seelen Heil, gelegen iſt, und nicht nach menſchlichem anſehen und hendeln, Sondern nach Göttlichen Wort und Apoſtoliſcher Lehre, gericht werden mus, viel Zeit, Bedenckens und Handlung, von not wegen erfodert, Und allſo jnn kurtzer Zeit, ſo ferne mann anderſt gründlich, endlich und ſchlieslich handeln ſol und wil, nicht geendert werden mag. So wolte warlich König. Ma. auch den Chur- und Fürſten, Graven und Stenden, beider Teil Religion, nach geſtalt der Sachen, gantz ſchwer fallen, one vorgehende Geſpreche und Zubereitung jnn eigner Perſon, den Sachen ob zu ſein, unn auszuwarten, welche alſo viel Zeit und Weil erfodern, und von not wegen haben mus. Darum wir je nicht gerne wolten, das die Kon. Maj. dorgleichen auch beyderley Religion-Stende, ſolchen unnötigen Koſten aufwenden, und ſo viel Zeit zubringen ſolten. Darum wuſten wir nach unſerm Verſtand, nochmahls keinen beſſern Weg der vorbereiten und ſchlieslicher Handlung, ſo je die National-Verſamlung nicht geſchehen mag, dann wie derſelbige Weg zu Franckfurth bedacht, und gemeinen Stenden unſer Religion, davon Jnnhalt des Abſchieds doſelbſt Vertröſtung geſchehen iſt, zu erdencken. Glauben auch, der müge mit GOtt Gnaden und Gute, nicht beſſer erfunden werden. Daneben, ſo haben auch E. K. M. aus der letzten Antwort, ſo zu Schmalkalden, Grave Wilhelmen von Newnar gegeben worden iſt, gnediglich abzunemen, das ſolchs, wie obgemelt, noch wie vor, gemeiner vorwandter Stende unſer Religion, Gemuth und Meinung iſt, welche Antwort one Zweivel, durch den Herrn Granvell E. K. Ma. nu mehr wirdet furgetragen worden ſein, Und ſo es nicht beſchehen were, So überſenden E. K. M. wir hiemit underthenigklich und zu mehrer Sicherheit eine Copey, daraus werden E. K. M. gnedigſt vernercken, etzliche unſere Entſchuldigung und warhafftigen Bericht, Auch unſere unterthenigſt Bitt und Erbieten, daß wir zu wahrhafftiger Chriſtlichen Vergleichung, wie wir uns dann derſelben Antwort einhelliglich unn einmüthiglich mit einander zu Schmalkalden vereiniget haben, hochgeneigt und begirig ſeyn. Ewer Key. M. haben auch das gnediglich zu bedencken, daß wir beide, als beſondre Perſonen, der obgemelten unſer Religion Verwandnus, die perſonliche begerte Zuſamenkunfft und vorgenomene Handelung, dergeſtalt, one Vorwiſſen der andern Stende, nicht verwilligen mügen. So iſt die Zeit des angeſatzten Tages alſo kurtz, das die Stende ſich beyeinander zufugen, unn E. K. Ma. jnn dem Fall zu beantworten, ſchier unmüglich iſt, und nicht allein das, ſondern das die weit geſeſſene, jnn eigenen Perſonen, die Zeit unn Stadt ſchwerlich erlangen möchten. Solchs zeigen E. K. M. wir jnn aller beſten Meinung und Underthenigkeit an, daraus unſer unterthenig Bedencken, gnediglichſt zu vermercken. Aber nichts deſto weniger, doch vorberurten Abſchieden und Bewilligungen, jn Fall, dos die Handlungen, davon Ew. K. Ma. gnedigſt ſchreiben, nicht entlediget würden, unergreifflich, daraus wir, auch beveran hinter unſern mit Verwandten wie Ewer Kayſ. Ma. ſelbſt gnedigſt hat zu bewegen, nicht ſchreiten kondten. Dieweil Ewer K. Ma. ſich jnn dieſem Schreiben, aller gnediglichſt vornemen laſſen, das hochermelter ihr Bruder der König, von jhrer auch ſein ſelbſt wegen, ſolchen benenten Tag, mit Vorleihung Gottlicher Hülff, gewißlich beſuchen, unn auf beſtimpte Zeit, perſonlich erſcheinen, und E. K. M. Gemüth und Meinung jnn obgemelten Sachen. Desgleichen auff die Werbung, ſo jüngſt an Ewer K. M. durch unſer unn unſer verwandten Stende Geſandten, geſchehen, uns nach lengs anzeigen und vormelden ſolte. So wollen wir, GOtt zu ehren, den Sachen zu gutem, E. K. M. zu underthenigſtem Gehorſam und Gefallen, und zu Förderung Friedes und Einigkeit, auf obgemelten Tag, den 6. Junii, unn gen Speier, oder an dem Platz, welchen jnn der nehe, der auch etwas beiden Theilen gleichmeßig ſeye, die Ko. M. uns benennen wirdet, die unſern mit gnugſamen Gewalt ſenden, auch unſer Religion-Verwandten ſolchen Tag und Platz, ſo förderlich als es müglich iſt, vormelden, perſonlich zu erſcheinen, oder die jhren mit gleichem Gewalt abzufertigen. E. K. M. Gemüth und Meinung, jnn denen Sachen, desgleichen die Antwort auf der obgemelten unſer Verwandten, und unſerer Geſandten beſcheene Werbung, unterthenigſt zu vornemen. Mit dem weitern Befehl, alles dasjenige, das zu Hinlegung obangezeigts Misverſtands jnn der Religion, ſo viel nachgeſtallt der Sachen, auf das mal beqvemlich und fruchtbarlich, und mit GOtt und Gewiſſen, gehandelt werden mag, der zu beſtändigem Friede und Einigkeit Deudſcher Nation dienet, underthenigklichſt zu handeln, und unſers Teils nach höchſten Verſtand und Gewiſſen, auf die Zubereitung und Wege trachten zu helffen, damit man nachfolgend

gend jnn der Religion, zu einem rechten, waren, gleimeßigen, Chriſtlichen, entlichen Verſtand komen und Friede und Einigkeit jnn Deutſcher Nation erhallten werden müge. Alles in der Hoffnunge zu GOtt und E. Key. M. das gleichwohl E. Keiſ. M. in ſolcher vorgenomenen Handlung, aus Keyſerlichem Chriſtlichem Gemüthe, und angeborner Tugend, nicht minder dann wir, auch nicht anders, dann was der Göttlichen Schrifft und Apoſtoliſcher Lehr, gemes iſt, nicht allein begeren, ſondern nach höchſten ihren Vermügen, fordern werde. Ew. Key. Ma. werden auch den Gegenteil, ſo der, auf Meinunge, die dem Wort GOttes, heiliger Schrifft, und Apoſtoliſcher Lehr, nicht gleichmeßig ſein befunden wirdet, dahin weiſen, daß er GOtt die Ehre gebe, und von ſolcher Meinunge abſtehe, damit das jhene, ſo GOtt gefellig, Gottlicher heiliger Schrifft und Apoſtoliſcher Lehr gemeß, und anders nicht gehandelt werden müge, So wöllen auch wir, jnn Bedencken wie obgemelt uns dazu richten, ob ſich durch Verſehunge des Allmechtigen, die Handlung dahin ſchicken wollt, das wir erkennen kündten, das unſer etlicher perſonlich Gegenwertigkeit nütz und not ſein würde, damit alsdann etzlige aus unſerm Theil, perſonlich, und aufs forderlichſt, als es müglich, auch dazu komen, dann wir haben keinen Zweivel, unſere mit Verwandten werden ſich neben uns, in ſolcher Handlunge, dermaſſen erzeigen, das E. K. M. derſelben Stende, und unſern ernſtlichen Chriſtlichen Eiffer zu GOtt unſerm HErrn, und ſeinem gottlichen Wort, auch ein rechtſchaffene Underthenigkeit gegen E. K. M. und warhafftige Begirlichkeit und Neigung zu Chriſtlichem Frieden und Einigkeit, gnediglichſt ſpüren werde.

Dieweil dann allergnädigſter Herr, zu dieſer Handlung, Göttlicher Geſchrifft, verſtendige, ſchiedliche Lehrer und Theologen von nöthen, und one dieſelben von der Religion Vorgleichung fruchtbars nichts gehandelt werden mag. So bitten wir aufs unterthenigſt Ew. Key. Ma. die wolle ihre gnedigſt gegebne Vertröſtung und Sicherheit, auf unſer und unſer Religions-Verwanden, auch auf alle und jede derſelben Theologen und Lehrer. Desgleichen auf alle Geſandten, Botſchafften und Rethe, ſo zu ſolchem Tage durch die Stende unſerer Religion, geſand und gebraucht werden, zu, auff, und von ſolchem Tag und Platz, von unſer, und jhrer aller, und eins jglichen gewarſam aus, biß wiederum darin, gnediglichſt geben, erſtrecken und erweithern. Ewer Keyſ. Maj. wollen auch darneben, gen Speier, oder an den Orth, da ſolche Zuſammenkunfft ſein wirdet, gnediglich ſchreiben und ernſtlichen Befehl thun, ſolche gegebene Sicherheit, allen und jeden obgemelten Stenden, ihren Theologen, Lehrern, geſandten Rethen, Botſchafften, und derſelbigen aller Dienern, unverbrüchlich und unverletzlich zu halten. Und uns auf dis alles E. K. M. gnedigſt Gemüth und Meinung herwieder zu erkennen geben, uns, ſampt unſern mit Verwandten, deſte richtiger darnach unterthenigklich wiſſen zu hallten. Solchs alles umb E. K. M. unterthenigſt zu verdienen, ſeind wir allzeit geneigt. Bevehlen uns darmit E. Keyſ. Maj. als unſerm gnedigſten Herrn, jnn aller Unterthenigkeit. Datum den neündten Tag des Monats Maji, Anno Domini 1540.

Ewer Key. Maj.

unterthenigſte Chur- und Fürſten.

Johans Fridrich, Hertzog zu Sachſen ꝛc. Churfürſt ꝛc. und Burggraff zu Magdeburg ꝛc. Und

Phillipps, Landgrave zu Heſſen, Grave zu Catzenelnbogen. ꝛc.

An die Römiſche Käyſerliche Majeſtät.

XLV.

Abſchied derer zu Naumburg verſammleten der Augſpurgiſchen Confeſſion verwandten Chur- und Fürſten, wodurch ſie ſich nochmals zur Augſpurgiſchen Confeſſion bekennet, und ſelbige mit beygefügter neuen Præfation an Ihre Kayſerliche Maj. Ferdinandum I. überſendet, publiciret zu Naumburg am 8. Febr. de Anno 1561.

WIr Friedrich, Pfaltz-Graf bey Rhein, des Heiligen Römiſchen Reichs Ertztruchſes und Churfürſt, Herzog zu Bäyern, Wir AUGUSTUS, Herzog zu Sachſen, des Heiligen Römiſchen Reichs Ertzmarſchall und Churfürſt, Landgraf in Thüringen, Markgraf zu Meiſſen, und Burggraf zu Magdeburg, Wir Wolffgang, Pfaltz-Graf bey Rhein, Herzog zu Bäyern, und Graf zu Veldenz, Wir Ulrich, Herzog zu Mechlenburg, Fürſt zu Wenden, Graf zu Schwerin, der Lande Roſtok und Stargard Herr, Wir Chriſtoph, Herzog zu Würtenberg und Tek, Graf zu Mümpelgard, Wir Philipp, Landgraf zu Heſſen, Graf zu Catzenelnbogen, Dietz, Ziegenhain und Nidda, und Wir Carl, Markgraf zu Baaden und Hochberg; auch Wir der Durchlauchtigſten, Durchlauchtigen, Hochgebornen Fürſten und Herren,

Herrn Johann Marckgrafen zu Brandenburg/ des Heiligen Römischen Reichs Ertzkämmerer/ und Churfürst zu Stettin, Pommern/ der Cassuben, Wenden und in Schlesien zu Crossen Herzog/ Burggrafe zu Nürnberg/ und Fürst zu Rügen/ Herrn Georgen/ Pfalz-Graf bey Rhein/ Herzog in Bäyern/ Herr Johann/ und Herr Georg Friedrich/ Gevettere/ Marckgrafen zu Brandenburg/ zu Stettin/ Pommern/ der Cassuben/ Wenden und in Schlesien zu Crossen und Jägerndorf Herzogen/ Burggrafen zu Nürnberg/ und Fürsten zu Rügen/ Herrn Barnims, des ältern/ Joh. Fridrichs des Mittlern/ Ernst Ludwig Barnims, des jüngern/ und Casimirs/ Gevettern und Gebrüdern/ alle zu Stettin/ Pommern/ der Cassuben und Wenden/ Fürsten zu Rügen/ und Grafen zu Giezkinnen/ Herrn Johann Albrechten/ Herzogen zu Mechlenburg/ Fürsten zu Wenden/ Grafen zu Schwerin/ der Lande Rostock und Stargard Herrn/ Herrn Franzen/ Herzogen zu Sachsen/ Engern und Westphalen/ Herrn Wolfgangs/ Joachim Carls/ Ernsten und Bernharden/ Gevettere und Gebrüdere Fürsten zu Anhalt/ Grafen zu Ascanien/ und Herrn zu Zerbst und Berneburg/ und Herrn Georg Ernsten und Herrn Poppen/ Gebrüdern/ Grafen und Herren zu Henneberg/ Abgesandte/ Räthe/ und Botschaffter/ bekennen und thun kund Allermänniglichen/ in Krafft dieses Abschieds: Nachdem Wir uns/ aus Christlichen/ nohtwendigen und erheblichen Ursachen fürnehmlich aber derhalben hieher zusammen verfügt/ damit Wir/ zu Abwendung und Entschuldigung des Unglimpfs/ welcher Uns und unsern Mitverwandten/ so sich zu der allein seligmachenden Religion bekennen/ durch unsern Gegentheil vielfältiglichen aufgelegt wird/ als solten wir in unser Religion zwiespältig/ ungleichförmig/ und für uns selbst mit mancherley ungegründeten/ und einander wiederwärtigen Opinionen verhaft seyn/ die hiebevor Anno 1530. auf dem Reichs-Tag zu Augsburg/ von etlichen unsern Löbl. Vorfahren seliger Gedächtnuß/ auch eines Theils Uns/ weiland Keyser Carl dem V. Hochlöblichen Gedächtnüß übergebene Confession wiederum vor die Hand nehmen/ repetiren/ und von neuem unterschreiben/ wie solches das verglichene Ausschreiben/ so im Anfang dieser Berathschlagung offentlichen verlesen worden/ mit sich bringt: So haben Wir demselben nach solches/ durch gnädige Verleihung des Allmächtigen/ also in das Werk gesezt/ und erstlich zu nützlicher Erklärung unsers einhelligen Christlichen/ standhafftigen Gemüts in Glaubens-Sachen/ damit förder Niemands ihme deswegen einigen Zweifel machen dörffte/ auch alle Gutherzige in teutschen und fremdem Nationen/ so zu der unwandelbaren ewigen Wahrheit rechtschaffene Begierde und Neigung tragen/ zu einer Christlichen Nachfolge verursacht/ desgleichen unsere Nachkommen ein klares unverdunkeltes Zeugnis unsers Christlichen Glaubens hinterlassen würden/ dieselbe obbemeldte Confession, wie sie hernach zu Wittenberg im 1531. Jahr der mindern Zahl/ in teutscher und lateinischer Sprach anderweits gedrukt und publicirt worden/ und wiederum unterschrieben und besiegelt/ uns auch darneben einer Præfation und Schrifft an die Röm. Keyserl. Majestät/ unsern allergnädigsten Herrn/ als das höchste Haupt und ordentliche Obrigkeit/ Deren wir aus rechten wahren Grund Rechenschafft unsers Glaubens jeder Zeit zu thun/ uns fürnehmlich schuldig erkennen/ auch für uns selbst geneigt sind einhelliglichen verglichen. In welcher nach der Länge ausgeführt/ was uns zu solcher neuen Subscription bewegt/ und daß wir auch (vermittelst Göttlicher Gnade und Hülffe) dabey jeder Zeit standhafftiglichen verharren/ beruhen und bleiben wolten/ als in einer Glaubens-Sache/ die GOttes des Allmächtigen Glori und Ehr/ auch Unser und unserer Unterthanen Seelen Seligkeit/ und endlich alle ewige und zeitliche Wohlfahrt betrifft/ welches dann auch unser aller Gemüt und Meynung nochmahls also ist/ und künfftiglich/ mit Verleihung des Allmächtigen/ bleiben soll. Und wiewohl jeztermeldte Præfation zu ihrer Zeit an die Keyserl. Majestät auch gelangen/ und daraus gnugsam zu vermerken seyn wird/ worauf in dieser hochwichtigen Göttlichen Sache unser Vornehmen stehe und beruhe; So haben wir doch nichts destoweniger jezund alsbald/ und ehe wir von diesem Tag abgeritten/ aus sondern bewegenden Ursachen/ eine Abschrifft an höchstgedachte Keyserl. Majestät ausgehen lassen/ darinnen Wir Ihrer Majestät unterthänigst zu verstehen geben/ aus was ansehnlichen Ursachen Wir uns zusammen gethan/ und was uns auch/ in Sachen unsere Christliche Bekenntnis betreffend/ unserm von GOTT auferlegten Befehl nach/ verglichen und vereinigt/ wie dann solches das gestellte Concept mit sich bringet/ und von hinnen zu Ihrer Majestät abgefertiget worden. Als wir aber ferner bey diesem zu Gemüt geführt/ daß diese Religion und Glaubens-Sachen/ wie zum Theil oben vermeldet/ unserer aller Seelen Seligkeit berühren/ und demnach allgemeine Sachen sind/ die den Geringsten sowohl als den Grössern und Höchsten betreffen/ derowegen billig Niemands/ so unserer Confession zugethan ist/ davon auszuschliessen/ wie Wir auch zuvor nicht ungeneigt gewesen/ die andere unserer Confession mitverwandten Stände/ von Grafen/ Herren und Stätten/ hieher zu vermögen/

wo nicht hernach vermeldte Bedenken entgegen gestanden: So haben Wir uns darauf mit einander weiter verglichen und entschlossen/ die andern unserer Confession verwandte Stände von Grafen/ Herren und Stätten/ zum förderlichsten es seyn mag/ zu ersuchen und zu vermögen/ daß sie fürnehmlichen/ in Betrachtung/ daß durch diese unsere Subscription und alles das/ so darbey berathschlagt/ nichts neues gesucht oder gehandelt/ sondern allein die zuvor ausgegangene Bekantnis repetirt und wiederholet worden/ zu Mehrung/ Erhaltung und Aufpflanzung Christlicher Einigkeit und Concordia, auch zum Zeugniß ihres beharrlichen Willens/ der ganzen Christenheit und allen Nachkommenden zum Trost/ unbeschwert seyn wollen/ die offt berührte Augsburgische Confession, immassen es von uns beschehen/ auch einhelligen zu repetiren/ zu unterschreiben/ und zu siegeln/ und ihnen die gestellte Præfation, darinnen unser Gemüt und Meynung ausgeführt ist/ nicht allein gefallen lassen/ sondern sich auch in andern berathschlagen/ die Religion und unsern Christlichen Glauben betreffend/ insonderheit des verstehenden Concilii halben/ davon dann/ wie hernach Meldung geschicht/ sondere Berathschlagung fürgenommen/ mit uns in gleichmäßigem Verstand und Correspondenz einzulassen/ des endlichen Versehens/ sie werden zu diesem Christlichen hochnohtwendigen Werk der Einigkeit und Gleichförmigkeit in Glaubens-Sachen/ darzu uns die heilige Schrifft so vielfältiglichen und ernstlichen vermahnt/ für sich selbst willig und geneigt seyn/ und sich keines weges in einer so hochwichtigen Handlung von uns trennen oder absondern/ sonderlichen dieweil sie sich zu obbemeldter Augsburgischen Confession und Apologien, auf verschiedenen Reichs-Tägen und insonderheit jüngst zu Augsburg/ neben uns auch bekant haben. Und damit jezt angezeigte der andern Stände Ersüchung desto ehe und förderlich in das Werk gebracht werde/ so haben Wir uns verglichen/ wie und welcher Gestalt/ und durch welche Churfürsten und Fürsten/ nach Gelegenheit der Antwort/ ein jeder Graff/ Herr/ oder Statt/ so unserer Confession verwandt/ dieses unsers einhelligen Beschlusses informirt und verständigt werden möge; Auch darauf eine Austheilung und Verzeichniß gemacht/ und dieselbige zum End dieses Abschieds anhefften lassen/ und sollen darauf/ nach Ausweisung jeztbemeldter Austheilung/ ein Jeder unter uns/ dem solches aufgelegt ist/ so bald es seyn mag/ diejenigen/ so ihme von Fürsten/ die nicht persönlich hie gewesen/ oder deren Gesandten die Endschafft dieser Berahtschlagung nicht ausgewartet/ sondern zuvor verrükt/ oder auf hinter sich bringen gehandelt/ desgleichen von Grafen/ Herren und Stätten zu ersuchen zugetheilt/ entweder auf eine gelegene Zeit und Mahlstatt nachbarlich zusammen vermögen/ ihnen durch sonderliche darzu deputirte Räthe oder Commissarios aller dieser Handlung/ oder aber/ wo es ihm für bequemer und besser ansihet/ durch abgefertigte Gesandte werbungs-weise/ oder aber durch eine ausführliche Schrifft/ darinnen die Ursachen und Bewegnussen gnugsam angezogen/ nohtdürfftiglichen erinnern/ berichten/ und darauf gesinnen und begehren lassen/ daß derselbige Stand/ in Erwegung angeregter merklichen Ursachen/ sich mit diesem unserm Christlichem Beschluß auch Christlich vergleichen und vereinigen. Dobey auch vermeldet werden soll/ aus was Ursachen Wir die anderen Stände dieser Zusammenkunft dismahls nicht verständigt/ nehmlichen/ daß Uns angelangt/ welcher Gestalt der Papst das vorhabende Concilium zu Trient allbereit angesezt und indiciret/ und darzu seine Legaten zu einem jeden Chur- und Fürsten/ neben der Keyserlichen Majestät/ insonderheit abfertigen wollen. Welches aber abzuwenden für rahtsam angesehen/ diese Zusammenkunfft zwischen Uns desto eilender anzustellen/ damit Wir darauf mit sämtlicher einhelliger Antwort ihnen begegnen möchten; Zudeme daß sich auch zu befahren gewest/ daß die anderen weit gesessene diesen angesezten Termin so bald nicht hätten erreichen mögen: Weil wir auch nichts neues/ oder bedenkliches/ oder das einigen Zweifel auf ihme trüge/ fürzunehmen/ sondern allein dasjenige zu repetiren und zu erholen bedacht gewesen/ darauf sich alle Evangelische Stände nunmehr nicht eine kleine Zeit beruffen/ auch noch heutiges Tags in allen Religions-Handlungen referiren und beruffen; So haben wir die Sachen dahin ermessen/ und bewogen/ daß es anderen Ständen nicht bedenklich seyn könte/ ob wir schon anfangs zuvor/ und ehe es an sie ingemein gelanget/ dergleichen Vorbereitung in das Werk gesezt. Und soll auf solches alles der Beschluß und das Ansinnen und Begehren dahin gerichtet werden/ daß die obermeldten Stände von Grafen/ Herren und Stätten/ nicht allein der Subscription halben/ und was derselben anhangt/ sich gleichförmig erzeigen/ sondern auch sonst in künfftigen Religions-Handlungen/ die das ausgeschriebene Concilium uñ andere wichtige Anliegen betreffen/ sich von uns nicht absondern/ immassen dann des Concilii halben hernacher weiter Meldung beschicht.

Damit auch desto mehr in Vergleichung dieser Subscription und anderer Handlung/ so dieselbige berührt/ einhellige Gleichformigkeit gehalten werde/ so ist für rahtsam angesehen/ in solchem allen diesen Procels zu halten/ daß ein Je-

der unter denen, so in der Verzeichnis begriffen, wie ihme dasselbige aufgelegt ist, die Stände, so ihme zugetheilt, von Grafen, Herren und Stätten, unter sein sonder Exemplar und Abschrifft, zu beyden teutscher und lateinischer Sprachen, so wir allhie mit unserer Hand und Siegel bekräfftiget, unterschreiben und siegeln lassen. Welche Subscription und Siegelung auch für eine beständige Repetition der Augsburg. Confession gehalten, und dahin dienen solle, daß man hernacher in allgemeiner Publication, die von aller Churfürsten, Fürsten, Grafen, Herren und Stätte wegen, vermittelst Göttlicher Hülff, in das Werk zu sezen, desto gewissere und beständigere Richtigkeit haben, und diejenigen, so durch diese Subscription die Augsburgische Confession ihres Theils erneuert, wie zuvor in anno 1530. beschehen, desto gewisser vermelden können; wie dann auch solche Publication nicht im Namen der Gesandten, sondern der Churfürsten, Fürsten und Herrschafften selbst hernach ausgehen, und in Druk gebracht werden soll. Was auch durch diese Christliche Ansuchung und Erinnerung an einem oder dem andern Ort erlangt und ausgericht wird, das wollen wir einander dermassen verständigen und berichten, damit Wir, die 3. Chur-Fürsten, dessen ein eigentlich Wissens haben, und uns darauf, was weiter fürzunehmen, freundlich vergleichen, und an die anderen, nach Gelegenheit, bringen mögen.

Indeme dann diese Ordnung gehalten werden soll, daß die Oberländischen Fürsten, denen ihrer benachbarten Stände Ersuchung aufgelegt, uns dem Churfürsten, Pfaltzgrafen, und dann förder Wir der Churfürst, Pfaltzgraf, dem Churfürsten zu Sachsen und Landgrafen, und dann Wir der Churfürst zu Sachsen, nach eingenommenen Bericht von denen, so in der Sächsischen Provinz dazu deputirt seyn, dem Churfürsten zu Brandenburg, und sein Lieb herwiederum, was sie von denen, so ihnen zu ersuchen auferlegt, Relations-weiß eingenommen, Uns dem Churfürsten zu Sachsen, und Wir gleicher Gestalt dessen alles den Churfürsten, Pfalzgrafen, mit aller Gelegenheit, und leztlich Wir beyde Churfürsten, Pfaltz und Sachsen, dessen die andern in diesem Abschied benante Chur- und Fürsten zum ehisten verträulich verständigen und berichten sollen. Damit auch alles das, so jezund nuzbarlich und künfftiglich berathschlaget worden, zu wirklicher Execution gereichen möge, und das vielfältig unordentliche und unnohtwendige Schreiben und Druk, dadurch die mehrere Zeit nichts anders, dann Zank, Zwietracht, Widerwillen, Betrübung und Verwirrung der schwachen und einfältigen Gewissen, und andere Weitläuftigkeit und Ungewißheit je länger je mehr verursacht, welches auch dem Päpstlichen Gegentheil Ursachen giebt, unsere wahre Religion bey denen grossen Potentaten und andern, so des Grunds nicht gnugsam bericht, zu verkleinern, zu verunglimpffen, und sie davon abzuhalten, so viel möglich, abgeschafft, und ordentliche Richtigkeit in unser allein seligmachenden Lehr dagegen erhalten, und aufgepflanzt, auch uns und den unsern mit Wahrheit nicht zugemessen könne werden, daß wir einige ungöttliche Spaltung, Trennung oder Mißverstand unter den Lehrern wissendlich dulten, oder zulassen: So haben Wir uns noch weiter verglichen, auch hiemit dasselbige einhelliglich verabschiedet, daß Wir unseren Superintendenten, denen Pfarrern, Predigern, Kirchen-Dienern, Schulmeistern und Jedermännigli-chen, dessen Wir mächtig seyn, welchen solches berühren mag, zum förderlichsten und ernstlichsten auflegen und befehlen lassen wollen, daß sie sich in allen Articulen unsers Christlichen Glaubens, mit predigen, lehren, schreiben, und allem deme, so ihr Amt belangt, und dasselbige erfordert und mit sich bringt, der Göttlichen Prophetischen und Apostolischen Schrifft, in rechten wahren und unverfälschten Verstand, und also der zuvor ausgegangenen und jezt wiederum repetirten und verglichenen Augsburgischen Confession und andern nützlichen und heilsamen Erklärung, so mit derselben gleichstimmen, in allewege gemäß und gleichformig erzeigen, das Wort GOttes lauter, rein, und unverfälscht lehren und predigen, keine verführische, gefahrliche, oder auch unnöthige, ärgerliche Opinionen und Mißverstand erregen, oder ungewohnliche und bisher in unsern Kirchen nicht gebräuchliche Reden führen und einmischen, dardurch der Name des Allmächtigen und sein heiligmachendes Wort verkleinert, die armen Einfältigen höchlich geärgert, und alle der wahren Confession verwandte Kirchen, bey hohen und niedern Personen, in beschwerliche Verkleinerung und Nachrede gesezt werden. Nachdem auch bisanhero die Erfahrung an den Tag gebracht, daß durch das vielfältige Schreiben und Drukken, so eine Zeit hero fürgelauffen, nicht geringer Mißverstand, sondern mercklicher Unordnung, Trennung und Zerrüttung erfolget, und verursacht worden; So wollen wir hinfort keines wegs geduldet oder zulassen, daß in unsern Churfürstenthumen, Fürstenthumen und Landen einige Schrifft oder Libell in Druk ausgehe, oder sonst in andere wege publicirt werde, sie seye dann zuvor durch unsere verordnete Befehlhaber mit Fleiß besichtiget, und der wahren Bekentniß unsers Glaubens nicht allein in der Substanz, sondern auch, der Art und Form zu reden nach, wie solches in unserer Christ-

lichen Kirchen Herkommens gemäß, und an ihr selbst nohtwendig und nützlich befunden. Viel weniger soll gestattet werden, einig Schmachbuch in Religion- oder Prophan-Sachen, oder etwas dergleichen, so gemeine Ruhe und Einigkeit unnohtwendiger Weiß betrüben mag, an Tag zu geben, zu drukken, oder einigerley Weiß zu publiciren, und unter die Leute zu bringen, sondern dasselbige soll hiermit gemeinen, des heiligen Reichs auch sonderbaren Constitutionen nach, wie mehrmahls, und insonderheit am jüngsten Francfurtischen Abschied, verordnet, bey ernster Pœn und Straff verboten seyn. Und seyen gar in keinem Zweifel, es werden sich dieser hochwichtigen Verordnung halben die anderen Confession verwandte Stände neben uns gemäß und gleichförmig erzeigen; immassen dann solches durch die darzu deputirte Chur- und Fürsten, in Krafft obangezogener Austheilung, und am Ende dieses Abschiedes angeheffter Verzeichniß, neben obberührten Puncten, an sie gebracht und begehrt werden solle. Uber das alles haben Wir uns noch weiter erinnert, welcher gestalt in unsern beschehenen Ausschreiben die Berahtschlagung des vorstehenden Concilii angezogen und vermeldet ist, und wiewohl Wir uns deswegen allerley mit einander unterredet, der Keyserlichen Majestät Gesandten auf ihr Anbringen beantwortet, auch die Päpstische Werbung eingenommen und derselben nach Nohtdurfft begegnet, wie die gestellte Notel dasselbige ausweisen, und leztlich durch einen deputirten Ausschuß ein Bedenken stellen lassen, worauf ungefährlichen künfftige Berahtschlagung zu dirigiren, auch wohlgeneigt gewesen, dasselbige ferner auszuführen, und nach Gelegenheit der Zeit, und beschehener vermeynter indiction des Concilii, ins Werck zu richten; so haben Wir doch die Wichtigkeit dieser Handlung, auch daß sie in solcher kurtzen Zeit nicht gnugsam könne berahtschlagt, deducirt und ausgeführt werden, zu Gemüt geführet, und damit dieses und anders, so dieser Zeit nohtwendig zu bedencken, ordentlich und mit Fleiß bedacht und abgehandelt werde, uns verglichen, daß Wir, die drey Churfürsten, ein jeder seine politische, verständige und ehrsame Rähte und Theologos, desgleichen auch Wir Herzog Wolffgang, Pfaltz-Graf, und Herzog Christoph zu Würtenberg, und Landgraf Philipp zu Hessen, auch die Herzogen zu Pommern, den 22. Aprilis nächstkünfftig mit gnugsamer Gewalt, Instruction und Befehlgen Erfurt zusammen ordnen sollen, daselbst nach aller Nohtdurfft und stattlich zu bedenken alles das, so in dieser hochwichtigen Sache vonnöhten ist. Und sollen jeztermeldte Deputirte nicht allein berahtschlagen, was unsers Theils des Concilii halben fürzunehmen, sondern auch, wie solches an die fremden Potentaten und Herrschafften, so in ihren Königreichen und Obrigkeiten die Abgötterey abgeschafft, und die wahre Religion dargegen aufgepflanzet, oder aufzupflanzen im Werk seyn, gelangt und angebracht, und mit denselben als in einer allgemeinen Sache, die gantze Christenheit berührend, gute gottselige, und zu Ausbreitung des heiligen Worts ersprießliche Correspondenz gehalten, und insonderheit wie es dahin möchte gerichtet werden, daß wir im zukünftigen Concilio eine einhellige Confession, und nehmlich die, so jezund wiederum erneuert übergeben, und dieselbe hernacher aus dem Grund Göttlicher Schrifft ausgeführt, und gegen dem Widerwärtigen beschüzet und erhalten. Nachdeme auch zwischen etlichen der Augsburgischen Confession verwandten Ständen, Theologen, vornehmlichen 4. Articuln halben, in der Religion Zwiespalt eine Zeit hero eingefallen, derohalben auch zwischen ihnen viel Disputationes in Schriften und Gegenschrifften ergangen, und offentlichen publicirt und in Druk gegeben worden, und dann etlicher Chur- und Fürsten, zu Aufhebung solcher Zwiespaltigkeit, und Stifftung gottseliger Einigkeit, in dem jüngst von Uns zu Francfurt aufgerichteten Abschied, des datum stehet den 18. Mart. A. 58 solcher streitigen Articul halben, Christliche und der heiligen Schrifft, Prophetischer Apostolischer Lehr und der Augsburgischen Confession gemässe Erklärung gethan, und denselbigen Abschied einverleiben lassen, damit dann das mehrere Theil der Augsburgischen Confession Stände, als solcher Abschied durch Uns an sie gelangt, zufrieden gewest, und denselben angenommen und zugeschrieben haben; so lassen Wir es auch nochmahls bey solchen Abschied und der darinnen einverleibten Christlichen Erklärung beruhen und bleiben, und wollen Wir, daß obgemeldt sich unsere Prædicanten, Superintendenten und andere in unsern Kirchen und Schulen mit predigen und lehren derselbigen gemäß und gleichförmig halten. Darneben seynd wir gleichwohl auch des Erbietens, dieweil etlichen wenig Ständen mit solchem Francfurtischen Abschied allerdings nicht genug geschehen, daß Wir zu jeder Zeit auf ihr Ansuchen, solcher hochwichtigen Sachen halben, durch ihre und unsere Verordnete freundliche Unterredung ferner pflegen, und ihnen solcher unser beschehenen Christlichen Erklärung, aus dem Grund Göttlicher Schrift, und allhier jezt anderweit unterschriebenen Augsburgischen Confession, und in der Præfation wiederholten Apologia, und andern öffentlichen der Keyserlichen Majestät übergebenen Bekentnis und Declaration, fernere

noht-

nohdürftige und Christliche Ausführung thun lassen wollen.

Zum Beschluß

Folget die offt angezogene an die Römisch-Keyserliche Majestät gerichtete und von denen anwesenden Ständen und Gesandschafften respective **unterschriebene und besiegelte** Præfation, **und die selbiger einverleibte Augsburgische** Confession.

Allerdurchlauchtigster, Großmächtigster, und unüberwindlichster Keyser, Allergnädigster Herr. Wir haben nicht ohne sondere Beschwerung auf etlichen jüngst gehaltenen Reichs- und anderen Versammlungs-Tägen vernehmen und erfahren müssen, welcher Gestalt bey Ew. Keyserl. Majestät, auch sonsten vielen, hohen und niedrigen Standes, wir die Stände der Augsburgischen Confession Verwandte, ausgetragen und verunglimpffet worden, als solten wir in unserer Christlichen, und hiezuvor zum öfternmahl bekanten Religion und Lehre wie die in der Augsburgischen Confession (welche uff dem Reichs-Tag im dreyssigsten Jahr Keyser CAROLO dem Fünfften milder Gedächtnis übergeben) verfaßt, nicht einig, sondern in derselben zwieträchtig, irrig und spaltig, auch zum Theil davon abgewichen seyn, und uns in viel unterschiedlichen Meynungen getheilt und abgesondert haben.

Es ist auch solches nicht allein bey mündlichen schmähelichen Reden geblieben, sondern ihrer viel haben auch schimpfliche Schriften wider Uns und unsere Unterthanen ausgebreitet, und öffentlich vorgegeben, daß unter dem Schein der Augsburgischen Confession, vielerley schädliche Secten einrissen.

Wiewohl aber nun Männiglich, so unserer Lande, Kirchen und Schulen Gelegenheit bewust, und derselbigen nachgeforscht, im Werk befindet, daß Wir keine andere Lehre dulten, leiden, oder vertheidigen, dann die, so in Heiliger Göttlicher Schrifft gegründet, und obgemelter Augsburgischen Confession eingeleibet, Wir uns auch auf vielen gehaltenen Reichs- und anderen Versammlungs-Tägen, sonderlich aber auf jüngst gehaltenen Reichs-Tag zu Augsburg An. 1559. gegen Ew. Keyserliche Majestät unterthänigst erkläret, daß Wir bey der wahren Prophetischen und Apostolischen Lehre, auf welche obgedachte Augsburgische Confession gegründet, beständiglich zu beharren, und (vermittelst Göttlicher Hülff) einhelliglich zu bleiben bedacht, und entschlossen, auch keines weges einige andere Lehr, wie die auch Namen haben mag, zu unsern Landen, Kirchen und Schulen annehmen, belieben, oder einigerley Weise einreissen lassen, sondern vielmehr alle die Lehren, so solcher Christlichen und aus Prophetischen und Apostolischen Schrifften gegründeten Confession zuwider seyn, nach höchsten Vermögen vermeiden und abschaffen wollen.

Darauf Wir uns dann billig zu versehen, daß Wir solcher ungegründeten Auflage bey Ew. Keyserlichen Majestät und Männiglichen entschuldiget, auch dabey wohl abzunehmen, daß solche beschwerliche Verleumdung und Auftringung, durch unsere Widerwärtige, allein aus besondern gegen Uns gefaßten Widerwillen und der Meynung geschehen, daß sie sonst gegen obgemeldte unsere beständige, und in Göttlicher Schrifft gegrundete Confession, über allen angeregten Fleiß, nun eine solche lange Zeit hero aus dem Grund der Prophetischen und Apostolischen Lehr nichts beständiges aufbringen können, und Uns allein, durch Angebung angezogenen unerfindlichen Zwiespalts und Abfalls, bey Ew. Keyserlichen Majestät, und andern, hohes und niedriges Standes, verhasset, oder zum wenigsten verdächtig machen wollen, damit sie alse ihr Vernehmen und Gemüt wider Uns und andere Mitglieder unserer Christlichen Religion desto ungescheuter ins Werk richten möchten.

So haben Wir uns doch nochmahl, zu ferner beständiger Abwendung solcher Auflagen, freundlich zusammen verfüget, auch vertreulich mit einander unterredet, worauf unser Jeder der Religion halber endlich beruhe, und darauf folgender Meynung freundlich und einhellig verglichen.

Und anfänglichs bezeugen Wir nochmahln, gegen Ew. Keyserl. Majestät und Männiglichen, daß wir alles dasjenige, so der heiligen Göttlichen Wahrheit gemäß, und zu den Prophetischen und Apostolischen Schrifften des alten und neuen Testamentes, auch den bewehrten Haupt-Symbolis verfasset und begriffen, mit einmütigen Hertzen und Munde annehmen, und Uns dazu bekennen.

Nachdem aber auch unlaugbar, daß eine gute lange Zeit in der Christenheit viel beschwerliche, ärgerliche Mißbräuche und Abgöttereyen die obgemeldten Göttlichen Wort offentlich zuwider, eingerissen, und der Allmächtige (als der allein ein Erhalter und Beschützer seiner Kirchen ist) aus sonderlicher väterlicher Lieb, Gnad und Barmhertzigkeit, das Licht seines heiligen Evangelii und allein selig-machenden Worts dem menschlichen Geschlecht, bevorab Teutscher Nation unsers geliebten Vaterlands, zu diesen lezten beschwerlichen Zeiten, rein, lauter, und unverfälscht wiederum erscheinen, predigen und hervor leuchten lassen:

So

So seynd unsere Vorfahren, auch zum Theil Wir, nicht aus Fürwitz, oder einiges Lust-Gezänk und Zwietracht anzurichten, und Unordnung zu verursachen, sondern aus Göttlichem ernstlichem Befehl, welcher gebeut, daß man Abgötterey fliehen soll, verursachet worden, von solchen falschen Lehren und Mißbräuchen, so durch Länge der Zeit, und böse Gewohnheiten, wider GOttes Wort, von Menschen eingeführt und eingerissen, abzustehen, und sich zu obgedachter Göttlichen Wahrheit zu bekennen.

Dieweil dann Ihro Liebden, Chur- und Fürstliche Gnaden, und Wir, auf obgemeldten Reichs-Tag zu Augsburg, des verschienenen dreyssigsten Jahrs gehalten, der dazumahl regierenden Keyserlichen Majestät milder hochlöblichster Gedächtnuß, Ihr Christlich Bekenntniß und Confession, in Teutscher und Lateinischer Sprach, übergeben, darinnen, aus Göttlicher Schrifft, die Summa ihrer und unserer Lehr und Religion, verfasset, dabey dann insonderheit Wir beyde, Land-Graf Philipp zu Hessen, und Fürst Wolf zu Anhalt, unter den andern Chur- und Fürsten, so sich damahls dazu erkant, noch im Leben:

So haben Wir nicht unterlassen, dieselbe Confession, wie die hernachmals bald nach solchen gehaltenen Reichs-Tag zu Wittenberg im 51sten Jahr der wenigern Zahl, in Teutscher Sprache gedrukt, publiciret, und die Kirchen-Ordnung darauf angestellet und reformiret worden, abermahls vor die Hand zu nehmen, und zu ersehen.

Dann wiewohl hernachmahls anno 40. und 42. obgemeldte Confession etwas stattlicher und ausführlicher wiederholet, auch aus dem Grund heiliger Schrifft erkläret und gemehret, auch abermahls zu Wittenberg in Druk gegeben worden, dieselbe auch damahls auf dem angestellten Colloquio zu Worms, von den Ständen solcher Confession-Verwandten, den verordneten Keyserlichen Præsidenten und Collocutoren wiederum übergeben, angenommen, und darüber colloquirt worden; So haben Wir doch dismahls die obberührte publicirte Augsburgische Confession jezund vornehmlich an die Hand nehmen wollen, damit Ew. Keyserliche Majestät und Männiglich daraus ausdrüklich im Werk zu spühren, und zu befinden, daß unser Gemüt und Meynung nicht sey, einige andere oder neue ungegründete Lehr zu vertheidigen, oder auszubreiten.

Nachdem Wir dann solche offtermeldte Confession, durch Gezeugniß der unwandelbaren Wahrheit, so durch den Sohn GOttes, durch sein Wort und Evangelium geoffenbaret, gegründet befunden; so haben Wir auch dieselbe nochmahls einhelliglich von neuen subscribirt angenommen und beliebet. Es ist auch unser Hertz, Gemüt und endliche Meynung, daß Wir dabey (vermittelst Göttlicher Verleihung) beständiglich wollen verharren und bleiben, haben auch solches um so viel desto lieber gethan, damit Wir unsern Nachkommen eine offentliche, gewisse und beständige Gezeugniß unserer Christl. Lehr und Religion nach uns lassen, durch welche sie und Manniglich erkennen mögen, daß unsere Religion und Lehre **recht** und **gottselig**, und Wir vom Gegentheil unbilliger Weise beschuldiget und beschweret, auch andere durch solche wiederholte und repetirte Bekantnis erinnert, und angereizt, desto fleißiger und emsiger den Grund Wahrheit Göttlichen Worts zu ihrer Seelen Heyl und Wohlfahrt Christlich nachzuforschen, und zu rechter unverfälschter Lehr beständiglich zu bleiben, und zu verharren bewegt und gestärkt werden möchten.

Es ist aber unser Gemüt und Meynung gar nicht, daß Wir durch diese Wiederholung und Subscription obgemeldter erster abgedrukten Confession, von obberührter anderweit anno 40. übergebenen und erklärten Confession, mit dem wenigsten wolten abweichen, oder uns davon führen lassen. Dann weil dieselbe auf mehrmahls gehabte Unterrede, und mit dem Gegentheil gehaltene Disputationes in etlichen Articuln derohalben desto ausführlicher gestellet, damit die Göttliche Wahrheit um so viel desto mehr an Tag kommen, und der Glauben und Vertrauen auf die Genugthuung und Verdienst unsers einigen Mittlers und Erlösers JESU Christi, mit Hindansezung aller menschlichen Tradition und Sazungen, rein, lauter und unverfälscht bleiben, und auf die Nachkommen gebracht werden möchte;

So können Wir eben so wenig von derselben, als von der ersten unserer Vorfahren, und zum Theil unserer übergebenen Confession abweichen, dazu Wir dann desto mehr bewogen, weil solche erklärte Confession, so anno 40. und 42. in Druk gegeben, jezund den mehrern Theil bey unsern Kirchen und Schulen im Gebrauch.

Gleicher Gestalt wollen Wir auch hiemit die Apologia, so durch unsere Vorfahren, und zum Theil Uns, uf obgemeldten Reichs-Tag zu Augsburg überreicht, aber nicht hat angenommen wollen werden, wie dieselbe hernachmahls zu Wittenberg gedrukt, und uf gedachten Colloquio zu Worms Anno 40. neben obberührter verbesserter Confession, übergeben, ausdrüklich repetiret und uns dazu bekant haben.

Wie dann auch gleicher Gestalt unsere Meynung dahin gerichtet, daß Wir andere der unse-

seren Christlichen Schriften und reperirten Confession, so der Keyserl. Majestät auf gehaltenen Reichs-Tägen und Colloquien, durch die Stände unserer Religion, zu weiterer Erklärung und Erläuterung der beständigen unwiderlegten Wahrheit, und Abwendung deren eine lange Zeit eingerissenen falschen Lehren und Mißbräuchen, übergeben, und zum Theil publiciret, hiemit nicht verwerfen, noch begeben, sondern dieselbe in dem Verstand der heiligen Schrifft, und jezt verneuerten Confession und Apologia gemäß, in alle weg wollen vorbehalten haben.

Do auch unser Gegentheil etliche Articul oder Wörter in dieser Augsburgischen Confession und Apologia, welche zum Anfang dieser hochnohtwendigen, unvermeidlichen Veränderung, zum Theil auch nach Art und Gebrauch der gemeinen teutschen Sprache zu reden, zum glimpflichsten gestellet, (und sonderlich) da von den heiligen Sacramenten und Messe, auch von der Römischen Kirchen gemeldet wird) zu ihren Vortheil, und dahin deuten oder ziehen wolten, als wären wir mit ihren abgöttischen Lehren und Ceremonien (zu denen sich gleichwohl nachgehends allerhand Christliche Aenderung zugetragen) Päpstischer Kirchen, und sonderlich der gemeldten Transsubstantiation der Päpstischen Messe, und was dem anhängig, einig;

So erklären Wir uns hiemit abermahl, daß es die Meynung gar nicht, sondern daß Wir allein in diesen und andern unsere Seelen Seligkeit belangenden nohtwendigen Puncten, bey dem, so dem Göttlichen Wort, wider welches die Pforten der Höllen nichts vermögen, und der Augsburgischen Confession, sonderlich zu der Lehre von dem Verdienst auf den HERRN Christum, und Austheilung der heiligen hochwürdigen Sacramenten, wie die von dem HERRN Christo eingesezt, gemäß, mit Göttlicher Hülfe zu verharren, und Uns zu keinen andern bewegen zu lassen bedacht.

Hinwiederum aber ist unsere Meynung und Vorsatz gar nicht, daß Wir in unseren Landen, Gebieten, Kirchen und Schulen einige andere Lehr, dann die, wie obgemeldet, in der heiligen Göttlichen Schrifft gegründet, und der Augsburgischen Confession und Apologia in ihren rechten Verstand gemäß, dulten oder vertheidigen, sondern uns allein zu der erkannten Warheit bekennen, und nichts, so derselben entgegen, einreissen lassen wollen.

Damit Wir auch nicht verdacht werden, daß wir mit obgemeldter Verwerffung der Transsubstantiation, die wahre Gegenwärtigkeit des Leibes und Blutes Christi im heiligen Abendmahl leugnen, so seynd wir keiner andern Meynung, dann daß im Abendmahl des HERRN Christi ausgetheilet und empfangen werde **der wahre Leib und Blut des HERRN JESU Christi**, nach Inhalt der Worte im Evangelio: **Nehmet hin, und esset, das ist mein Leib** ꝛc. Und daß der HERR Christus in der Ordnung solches seines Abendmahls wahrhafftig, lebendig, wesendlich, und gegenwärtig sey, auch mit Brod und Wein, also von Ihme geordnet, uns Christen seinen Leib und Blut zu essen und zu trinken gebe. Und so wohl nichts Sacrament seyn kan, ausserhalb dem Brauch der Niesung, wie es von dem HERRN Christo selbst eingesezt; Also lehren auch gleicher Gestalt diejenigen unrecht, welche sagen, daß der HERR Christus nicht wesendlich in der Niesung des Nachtmahls sey, sondern, daß dieses allein ein äusserliches Zeichen sey, dabey die Christen ihre Bekentniß thun, und zu kennen seyn.

Wir erbieten uns auch darneben, da solche Bekentniß von Jemanden angefochten, oder unsere weitere Erklärung ordentlich-gebührlicher und unpartheyischer Weise begehrt würde, daß Wir derselben aus dem Grund Göttlichen Worts, in einem oder mehr Artikeln, so offt es noht, fernere Erklärung, Ausführung und Bericht thun wollen. Und lautet obgemeldter unserer Vorfahren, und zum Theil unsere Confession und damahls übergebene Vorrede, wie die nach dem Anno fünfzehnhundert und dreyßig zu Augsburg gehaltenen Reichs-Tag der Keyserlichen Majestät übergeben, und Anno ein und dreyßig zu Wittenberg in teutscher und lateinischer Sprache gedrukt, von Worten, zu Worten, wie folget:

NB. **Hier solte nun der Text der Augsburgischen** Confession **eingerückt werden, wie er in Teutscher Sprach** anno 1530. **ist Keyser Carl dem V. übergeben worden, weil er aber in des Teutsch. Reichs-**Archivs Part. gener. Contin. pag. 500. **befindlich, so hat man denselbigen ausgelassen, und folget allein der merkwürdige Schluß, welchen Chur-Fürsten und Fürsten der zu Naumburg wiederholten** Confession **angehängt:**

DEm allen nach übergeben Euer Keyserlichen Majestät Wir obgemeldte Augsburgische Christliche Confession, die wir von neuen, wie obgehört, subscribiret und besiegelt, mit obberührter unterschiedlicher Erklärung, bezeugen auch hiemit vor Ew. Keyserlichen Majestät und Männiglichen, daß unser Gemüt und Meynung nicht sey, uns vorsezlich und mutwillig Jemand zu widersetzen, sondern daß Wir aus

aus obbemeldten ernstlichen Befehl GOttes, und weil Wir aus Bericht und Bekentnis seines allein seligmachenden Worts in unsern Gewissen überzeugt werden, daß diese Lehr in offt ernannter Confession, Apologia, und andern darauf erfolgten endlichen Erklarungs-Schrifften, denselbigen gemäß, unvermeidlich verursachet und genohtdränget werden, uns dazu öffendlich und ungescheuet vor GOTT und allen Menschen zu bekennen.

Und bitten hierauf in unterthänigstem Gehorsam, Ew. Keyserl. Majestät wolle solche unsere Christliche, auch in heiliger Prophetischer und Apostolischer Gottlicher Schrifft gegründete Confession und Bekentnis gnädigst annehmen, uns auch obbemeldter beschwerlicher Auflag, als solten Wir in unserer Religion zwiespältig seyn, allergnädigst entschuldigt nehmen und halten, auch denen, so Uns zu Unglimpf bey Ew. Keyserlichen Majestät etwas anderst und widerwärtig einbilden wolten, keine statt geben, sich auch wider Uns und die unsern nicht bewegen lassen, sondern vielmehr uns bey dem Passauischen Vertrag, und darauf erfolgten Religions-Frieden, als ein löblicher teutscher Keyser, allergnädigst handhaben, und nicht gestatten, daß unter dem Schein eines angemaßten Concilii, oder in andere Weg, demselben zuwider etwas beschwerliches möchte gegen Uns oder die unsern vorgenommen werden, wie Wir dann auch Ew. Keyserl. Majestät halben, auf die vielfältig beschehene gnädigste Vertröstung uns keinen Zweifel machen.

Dargegen seynd Wir des unterthänigsten Erbietens, daß wir uns in allen weltlichen Sachen, so zu gemeiner Wohlfahrt des Reichs dienstlich, gegen Ew. Keyserliche Majestät in aller Unterthänigkeit und Demuth, auch den andern unsern mitverwandten Churfürsten, Fürsten und Ständen des Reichs, freundlich und gutwillig erzeigen.

Insonderheit aber, daß wir gleicher Gestalt den ufgerichteten Religion- und Profan-Frieden vestiglich und unverbrüchlich halten, und Uns in deme, so mit GOTT und guten Gewissen beschehen kan, also erzeigen wollen, im Werk zu befinden, daß an allen, so zu gemeiner Wohlfahrt, Aufnehmen und Gedeyung des Vaterlandes, auch gottseligen Friede, Ruhe und Einigkeit dienlich, an Uns kein Mangel erscheinen soll, und thun Ew. Keyserl. Majest. Uns hiermit unterthänig befehlen,

Ew. Keyserl. Majest.

unterthänige

Friedrich, Pfaltz-Graf Churfürst.

von wegen des Churf. zu Brandeb. **Wilhelm, Graf von Honstein.**

Wolffgang, Pfaltz-Graf, manu ppria.

Christoph, Herzog zu Würtenberg, manu propria.

Carl, Marggraf zu Baaden.

Philipp, Landgraf zu Hessen, manu propria.

Von wegen

Herzog Georgens, Pfaltz-Grafen beym Rhein, und Herzog in Bayern,

Otto Seel von Colblenz.

Markgrafens Johann zu Brandenburg,

D. **Georg** ALBUS.

Markgrafen Georg Friedrichs,

Wolf von Kederiz.

Herrn Barnimus, Herzogen zu Pommern,

Ludwig Graf v. Eberstein.

Herrn Johann Friedrich Bogislaus, Ernst Ludwig, Barnim und Casimir, Herzoge zu Pommern,

Christian Küssau.

Der Fürsten zu Anhalt,

Johann Truckenbrod.

Von wegen der Gefürsteten Grafen zu Henneberg, Gebrudern,

Johann Sebastian Glaser, manu propria.

Pfalz, Churfürst. (L. S.)

Sachsen, Churfürst. (L. S.)

Brandenburg, Churfürst. (L. S.)

Pfaltz-Graf Wolfgang. (L. S.)

Würtenberg. (L. S.)

Markgraf Johannes. (L. S.)

Landgraf zu Hessen. (L. S.)

Pfaltz-Graf Georg. (L. S.)

Markgraf Georg Friedrich. (L. S.)

Markgraf Carl von Baaden. (L. S.)

Fürsten zu Anhalt. (L. S.)

Henneberg. (L. S.)

Graf Ludwig von Eberstein, von wegen Herzog Barnims von Pommern. (L. S.)

Christian Küssau, von wegen der jüngern Herzoge von Pommern. (L. S)

XLVI.

Biſchoffs Henrici zu Augſpurg Proteſtation wider den Religions-Frieden und alles/ was der Catholiſchen Religion und Röm. Stuhle nachtheilig ſeyn kan, de Anno 1641.

NOs Henricus Dei & Apoſtolicæ Sedis gratia Epiſcopus Auguſtanus &c. profitemur & declaramus, quod omnem deſiderabilem pacem re ipſa promovere, & pro noſtra parte fideliter ſervare neque adverſus quenquam hoſtile quid moliri velimus. Simul autem verbis & animo teſtamur, quod in articulos ſeu media Pacis ab Anno 1555. hucusque in Comitiis ac Tractatibus Imperialibus propoſita & concluſa, vel impoſterum proponenda & concludenda, quatenus Catholicæ Religioni ejusque dogmatibus, juribus rebus ac perſonis adverſantur, ſive multum ſive parum conſentire neque poſſumus neque volumus. Sed confidimus, Nos, in Noſtra obligatione, qua Pontificiæ Sanctitati & Sedi Apoſtolicæ Cæſareæ item Majeſtati & Sacro Imperio Nos obſtrinximus conſtanter & inviolabiliter permanſuros; ac potius, quam ut in ejusmodi Tractatum conſentiamus, corpus, vitam, & quidquid in terris habemus conſtanter abdicabimus. Coram Deo & univerſo mundo expreſſe proteſtantes. Nos in obligationum & juramentorum noſtrorum obſervatione ut conſtantis animi Chriſtianum & Germanum natum decet, usque ad mortem perſeveraturos. Actum Dillingæ in arce Epiſcopalis reſidentiæ noſtræ, die 30. Januarii Anno 1641.

XLVII.

Bulla Churfürſts Lotharii Franciſci zu Maynz als Biſchoffs zu Bamberg/ die Religions Veränderung der Printzeßin Eliſabeth Chriſtinä zu Braunſchweig-Lüneburg-Wolffenbüttel, de Anno 1707.

NOs Lotharius Franciſcus Dei Gratia ſacræ ſedis Moguntinæ archi-epiſcopus, ſacri Romani imperii per Germaniam archi-cancellarius ac princeps elector, epiſcopus ac princeps Bambergenſis, univerſis ac ſingulis præſentes viſuris, lecturis, aut legi audituris ſalutem in domino ſempiternam. Sancta mater eccleſia, quæ velut caſtrorum acies ordinata, iis, qui foris ſunt, terribilis apparet, eos tamen, qui doctrinis variis & peregrinis abducti, dum ad gremium ſuum revertuntur, non ſecus ac gallina congregans pullos ſuos, ſubtus alarum ſuarum umbram, benigna parens paratiſſime ſemper admittit, parvulisque eſurientibus panem frangit, qui eisdem in cibum vitæ æternæ conducat; nec deſinit piam in domino lætitiam monumentis publicis conteſtari, ubi electum recte credentium cœtum videt augeri, quorum nomina in libro vitæ deſcripta, vivent in perpetuas æternitates. Noverint itaque univerſi ac ſinguli, quod hodie prima die menſis Maii, anni milleſimi ſeptingenteſimi ſeptimi, dominica in albis dicta, ſereniſſima domina Eliſabetha Chriſtina, filia legitima ſereniſſimorum D. Ludovici Rudolphi, ducis Brunſvvicenſis & Lüneburgenſis & D. Chriſtianæ Ludovicæ principiſſæ Oettingenſis, parentum ejusdem, publice in facie eccleſiæ inter miſſarum ſolennia, ad manus noſtras, relicto Lutheranismo, cui innutrita fuerat, ſequentem fidei catholicæ profeſſionem idiomate Germanico emiſerit, videlicet:

EGo Eliſabetha Chriſtina firma fide credo & profiteor omnia & ſingula, quæ continentur in ſymbolo fidei, quo ſancta Romana Eccleſia utitur, videlicet: Credo in unum Deum, patrem omnipotentem, factorem cœli & terræ, viſibilium omnium & inviſibilium. Et in unum Dominum noſtrum Jeſum Chriſtum, Filium Dei unigenitum, & ex patre natum ante omnia ſæcula. Deum de Deo, lumen de lumine, Deum verum de Deo vero. Genitum non factum, conſubſtantialem patri, per quem omnia facta ſunt. Qui propter nos homines, & propter noſtram ſalutem deſcendit de cœlis. Et incarnatus eſt de Spiritu ſancto ex Maria virgine & homo factus eſt. Crucifixus etiam pro nobis ſub Pontio Pilato, paſſus & ſepultus eſt. Et reſurrexit tertia die ſecundum ſcripturas. Et aſcendit in cælum; ſedet ad dexteram patris. Et iterum venturus eſt cum gloria judicare vivos & mortuos, cujus regni non erit finis. Et in ſpiritum ſanctum dominum & vivificantem, qui ex patre filioque procedit. Qui cum patre & filio ſimul adoratur & conglorificatur. Qui locutus eſt per prophetas. Et unam ſanctam catholicam & apoſtolicam eccleſiam. Confiteor unum baptisma in remiſſionem peccatorum & expecto reſurrectionem mortuorum & vitam venturi ſæculi. Amen. Apoſtolicas & eccleſiaſticas traditiones, reliquasque ejusdem eccleſiæ obſervationes & conſtitutiones firmiſſime admitto & amplector.

Item ſacram ſcripturam juxta eum ſenſum, quam tenuit & tenet ſancta mater eccleſia, cujus eſt judicare de vero ſenſu & interpretatione ſacrarum ſcripturarum, admitto, nec eam unquam, niſi juxta unanimem conſenſum patrum accipiam & interpretabor.

Profiteor quoque ſeptem eſſe vere & proprie ſacramenta novæ legis, a Jeſu Chriſto domino noſtro inſtituta, atque ad ſalutem humani generis, licet non omnia ſingulis neceſſaria; ſcilicet baptiſmum, confirmationem, euchariſtiam, pœnitentiam, extremam unctionem, ordinem & matrimonium; illaque gratiam conferre & ex his baptiſmum, confirmationem & ordinem ſine ſacrilegio reiterari non poſſe. Receptos quoque & approbatos eccleſiæ catholicæ ritus, in ſupradictorum omnium ſacramentorum ſolenni adminiſtratione recipio & admitto. Omnia & ſingula, quæ de peccato originali & de juſtificatione in ſacro-ſancta Tridentina ſynodo definita & declarata fuerunt, amplector & recipio.

Profiteor pariter in Miſſa offerri Deo verum, proprium & propitiatorium ſacrificium pro vivis & defunctis, atque in ſanctiſſimo euchariſtiæ ſacramento eſſe vere, realiter & ſubſtantialiter corpus & ſanguinem, una cum anima & divinitate domini noſtri Jeſu Chriſti, fierique converſionem totius ſubſtantiæ panis in corpus & totius ſubſtantiæ vini in ſanguinem, quam converſionem catholica eccleſia tranſubſtantiationem appellat.

Fateor etiam ſub altera tantum ſpecie totum atque integrum Chriſtum, verumque ſacramentum ſumi. Conſtanter teneo purgatorium eſſe, animasque ibi detentas fidelium ſuffragiis juvari. Similiter & ſanctos una cum Chriſto regnantes venerandos atque invocandos eſſe, eosque orationes Deo pro nobis offerre, atque eorum reliquias eſſe venerandas.

Firmiſſime aſſero, imagines Chriſti ac Deiparæ ſemper Virginis, nec non aliorum ſanctorum habendas & retinendas eſſe, atque eis debitum honorem ac venerationem impertiendam. Indulgentiarum etiam poteſtatem a Chriſto in eccleſia relictam fuiſſe illarumque uſum chriſtiano populo maxime ſalutarem eſſe affirmo. Sanctam catholicam & Apoſtolicam Romanam eccleſiam, omnium eccleſiarum matrem & magiſtram agnoſco, Romanoque pontifici, beati Petri apoſtolorum principis ſucceſſori, ac Jeſu Chriſti vicario, veram obedientiam ſpondeo ac juro. Cætera item omnia a ſacris canonibus & œcumenicis conciliis, ac præcipue a ſacroſancta Tridentina ſynodo tradita, definita & declarata indubitanter recipio atque profiteor, ſimulque contraria omnia atque hæreſes quascunque ab eccleſia damnatas, rejectas & anathematizatas, ego pariter damno, rejicio & anathematizo. Hanc veram catholicam fidem, extra quam nemo ſalvus eſſe poteſt, quam in præſenti ſponte profiteor & veraciter teneo, eandem integram & inviolatam usque ad extremum vitæ ſpiritum, conſtantiſſime (Deo adjuvante) retinere & confiteri, atque a meis ſubditis, vel illis, quorum cura ad me in munere meo ſpectabit, teneri, doceri & prædicari, quantum in me erit, curaturum. Ego eadem Eliſabetha Chriſtina ſpondeo, voveo ac juro. Sic me Deus adjuvet & hæc ſancta Dei evangelia.

Ac poſtquam dicta Sereniſſima domina Eliſabetha Chriſtina tactis ſacroſanctis evangeliis deſuper juraverat, nos eandem in eccleſia noſtra cathedrali Bambergenſi in præſentia teſtium, in inſtrumento publico deſuper confecto nominatorum, capituli noſtri cathedralis, cleri ac populi, ab omni vinculo excommunicationis ac interdicti abſolvimus, in gremium ac communionem ſanctæ matris noſtræ eccleſiæ recepimus, ac denique poſt ſumptionem in miſſa peractam, ſacroſanctum euchariſtiæ ſacramentum eidem porreximus. In quorum indubitatam fidem præſentes confici, propriæque manus noſtræ ſubſcriptione, ac ſigilli noſtri majoris fecimus appenſione communiri. Bambergæ Calendis Maii anno ab incarnatione dominica milleſimo ſeptingenteſimo ſeptimo.

(L. S.)

Lotharius Franciſcus, archi-epiſcopus & elector Moguntinus, epiſcopus Bambergenſis.

In dieſer auf Pergament geſchriebenen Bulla war unten mit einer guldenen Schnur Ihro Churfürſtl. Gnaden groſſes Inſiegel auf rothes Wachs gedrucket, in einer groſſen Zier-vergoldeten ſilbernen Kapſel angehencket.

XLVIII.

Inſtrumentum publicum, wegen der Religions-Veränderung der Printzeßin Eliſabeth Chriſtinä zu Braunſchweig-Lüneburg-Wolffenbüttel, de Anno 1707.

AEquum ſemper fuit ac ſalutare, ea non tantum deſideratæ præſentium notitiæ, ſed & perenni retroventuræ ætatis recordationi teſtimoniis authenticis tranſcribere, quorum memoriam vel temporum injuria, vel longævus annorum lapſus poſſet oblitterare,

rare, ut nimirum quod in aure auditum eſt, ſuper tecta, ad felicem Chriſti fidelium ædificationem prædicetur. Ego itaque Godefridus Beſſel archi-epiſcopalis curiæ Moguntinæ officialis, eminentiſſimi ac celſiſſimi archiepiſcopi & principis electoris Moguntini, epiſcopi ac principis Bambergenſis in ſpiritualibus conſiliarius, ſacræ theologiæ ac iuris utriusque doctor, prothonotarius ac notarius apoſtolicus, præſente publico inſtrumento univerſis ac ſingulis notum facio ac manifeſtum, quod Bambergæ, anno ab incarnatione dominica milleſimo, ſeptingenteſimo ſeptimo, indictione decima quinta, ſedente ſanctiſſimo domino noſtro, domine Clemente papa, undecimo, anno pontificatus ejus ſeptimo, die vero prima menſis Maji, dominica in albis dicta, horam octavam inter ac nonam matutinam, ſereniſſima domina Eliſabetha Chriſtina ducisſa Brunſvvicenſis & Lüneburgenſis, me ad palatium novum in facie eccleſiæ cathedralis ſitum, ac reſidentia ſuperior dictum, vocari, ibidemque gratioſiſſime requiri fecerit, ut ad eccleſiam cathedralem me conferrem, ibidem omnia ea, quæ ipſa domina ducisſa circa publicam & ſolennem fidei catholicæ profeſſionem peractura eſſet, una cum DD. teſtibus infraſcriptis diligenter obſervarem, ac deſuper unum vel plura inſtrumenta publica conficerem. In qua quidem imperiali ac cathedrali eccleſia poſt aliquod temporis intervallum prælaudata Sereniſſima Domina ducisſa comparuit, ubi incepta miſſa ſolenni ab eminentiſſimo ac celſiſſimo domino, D. Lothario Franciſco, ſacræ ſedis Moguntinæ archi-epiſcopo, ſacri Romani imperii per Germaniam archicancellario & principe electore, epiſcopo ac principe Bambergenſi, dictis in miſſa verbis offertorii, alte fata ſereniſſima domina ducisſa ante altare ſanctorum imperatoris Henrici & Cunegundis, fundatorum, ducta ibidemque coram eminentiſſimo ac celſiſſimo archi-epiſcopo ac principe electore, ſupra faldiſtorium ſuum in pontificalibus ante medium altaris ſedente, genuflexa, ad manus ejusdem ſequentem fidei catholicæ profeſſionem publice ſpectante & applaudente populo univerſo clara & diſtincta voce, idiomate Germanico emiſerit, videlicet:

EGo Eliſabetha Chriſtina firma fide credo & profiteor omnia & ſingula, quæ continentur in ſymbolo fidei, quo ſancta Romana Eccleſia utitur, videlicet: Credo in unum Deum, patrem omnipotentem, factorem cœli & terræ, viſibilium omnium & inviſibilium. Et in unum dominum Jeſum Chriſtum filium Dei unigenitum. Et ex patre natum ante omnia ſæcula. Deum de Deo, lumen de lumine, Deum verum de Deo vero. Genitum non factum conſubſtantialem patri, per quem omnia facta ſunt. Qui propter nos homines, & propter noſtram ſalutem deſcendit de cœlis. Et incarnatus eſt de Spiritu Sancto ex Maria virgine & homo factus eſt. Crucifixus etiam pro nobis ſub Pontio Pilato, paſſus & ſepultus eſt. Et reſurrexit tertia die ſecundum ſcripturas. Et aſcendit in cœlum; ſedet ad dexteram patris. Et in Spiritum ſanctum dominum & vivificantem, qui ex patre filioque procedit. Qui cum patre & filio ſimul adoratur & conglorificatur. Qui locutus eſt per prophetas. Et unam ſanctam catholicam & apoſtolicam eccleſiam confiteor unum baptiſma in remiſſionem peccatorum & expecto reſurrectionem mortuorum & vitam venturi ſæculi. Amen. Apoſtolicas & eccleſiaſticas traditiones, reliquasque ejusdem eccleſiæ obſervationes & conſtitutiones firmiſſime admitto & amplector.

Item ſacram ſcripturam juxta eum ſenſum, quem tenuit & tenet ſancta mater eccleſia, cujus eſt judicare de vero ſenſu & interpretatione ſacrarum ſcripturarum, admitto, nec eam unquam niſi juxta unanimem conſenſum patrum, accipiam & interpretabor.

Profiteor quoque ſeptem eſſe vere & proprie ſacramenta novæ legis, a Jeſu Chriſto domino noſtro inſtituta, atque ad ſalutem humani generis, licet non omnia ſingulis, neceſſaria; ſcilicet baptiſmum, confirmationem, euchariſtiam, pœnitentiam, extremam unctionem, ordinem & matrimonium; illaque gratiam conferre & ex his baptiſmum, confirmationem & ordinem ſine ſacrilegio reiterari non poſſe. Receptos quoque & approbatos eccleſiæ catholicæ ritus, in ſupradictorum omnium ſacramentorum ſolenni adminiſtratione recipio & admitto. Omnia & ſingula, quæ de peccato originali & de juſtificatione in ſacro-ſancta Tridentina ſynodo definita & declarata fuerunt, amplector & recipio.

Profiteor pariter in miſſa offerri Deo verum, proprium & propitiatorium ſacrificium pro vivis & defunctis, atque in ſanctiſſimo euchariſtiæ ſacramento eſſe vere, realiter & ſubſtantialiter corpus & ſanguinem una cum anima & divinitate domini noſtri Jeſu Chriſti fierique converſionem totius ſubſtantiæ panis in corpus & totius ſubſtantiæ vini in ſanguinem, quam converſionem catholica eccleſia tranſubſtantiationem appellat.

Fateor etiam ſub altera tantum ſpecie totum atque integrum Chriſtum, verumque ſacra-

ſacramentum ſumi. Conſtanter teneo purgatorium eſſe, animasque ibidem detentas fidelium ſuffragiis juvari. Similiter & ſanctos una cum Chriſto regnantes venerandos atque invocandos eſſe, eosque orationes Deo pro nobis offerre, atque eorum reliquias eſſe venerandos.

Firmiſſime aſſero imagines Chriſti ac Deiparæ ſemper virginis, nec non aliorum ſanctorum habendas & retinendas eſſe, atque eis debitum honorem ac venerationem impertiendum. Indulgentiarum etiam poteſtatem a Chriſto in eccleſia relictam fuiſſe illarumque uſum chriſtiano populo maxime ſalutarem eſſe affirmo. Sanctam catholicam & apoſtolicam Romanam eccleſiam, omnium eccleſiarum matrem & magiſtram agnoſco, Romanoque pontifici, beati Petri apoſtolorum principis ſucceſſori, ac Jeſu Chriſti vicario, veram obedientiam ſpondeo ac juro. Cætera item omnia a ſacris canonibus & œcumenicis conciliis, ac præcipue a ſacroſancta Tridentina ſynodo tradita, definita, & declarata indubitanter recipio atque profiteor, ſimulque contraria omnia atque hæreſes quascunque ab eccleſia damnatas, rejectas & anathematizatas, ego pariter damno, rejicio & anathematizo. Hanc veram catholicam fidem, extra quam nemo ſalvus eſſe poteſt, quam in præſenti ſponte profiteor & veraciter teneo, eandem integram & inviolatam usque ad extremum vitæ ſpiritum, conſtantiſſime (Deo adjuvante) retinere & confiteri, atque a meis ſubditis, vel illis, quorum cura ad me in munere meo ſpectabit, teneri, doceri & prædicari, quantum in me erit, curaturam. Ego eadem Eliſabetha Chriſtina ſpondeo, voveo ac juro. Sic me Deus adjuvet & hæc ſancta Dei evangelia.

Tactisque ſacroſanctis evangeliis, quod ore elocuta fuerat, jurejurando confirmavit. Ac data ei ab eminentiſſimo ac celſiſſimo archiepiſcopo ac principe electore abſolutione, ad gremium ſanctæ Matris eccleſiæ recepta fuit, a cujus etiam manibus, poſtquam miſſa ſolennis usque ad communionem producta fuerat, ſacrum euchariſtiæ ſacramentum devotiſſime ac maxima omnium ſpectantium ædificatione ſuſcepit Acta ſunt hæc in civitate Bambergenſi, in ejusdem Imperiali ac libera eccleſia cathedrali, anno, indictione, pontificatu, menſe, die &c. quibus ſupra horam nonam inter ac decimam matutinam, præſentibus excellentiſſimis, reverendiſſimis, ac illuſtriſſimis dominis, dominis, infraſcriptis, teſtibus ſpecialiter rogatis, digniſſimis, ac omni exceptione majoribus.

(L. S.) Melchior Fridericus comes de Schœnborn & Reichelsberg, Sacræ Cæſareæ Majeſtatis Conſiliarius intimus actualis & camerarius, teſtis adfui & ſubſcripſi.

(L. S.) Joſephus Ignatius, Comes de Paar, dominus in Hartberg & Krotenſtein, Sacræ Cæſareæ Majeſtatis actualis camerarius & ſupremus culinæ præfectus, teſtis adfui & adſcripſi.

(L. S.) Otto Philippus, Liber Baro a Guttenberg, imperialis ac cathedralis eccleſiæ Bambergenſis præpoſitus, teſtis adfui & ſubſcripſi.

(L. S.) Carolus Sigismundus ab Auffees, imperialis eccleſiæ Bambergenſis Decanus & cathedralis Herbipolenſis canonicus capitularis, teſtis adfui & ſubſcripſi.

(L. S.) Damianus Hugo, Comes de Schœnborn & Reichelsberg, ordinis Teutonici eques, ac Balliviæ Haſſiacæ archi-commendator, teſtis adfui & ſubſcripſi.

(L. S.) FranciſcusErvvinus, Comes de Schœnborn, Reichelsberg & Wiſentheyd, Sacræ Cæſareæ Majeſtatis camerarius, ac ſupremus aulæ Moguntinæ mareſchallus, teſtis adfui & ſubſcripſi.

(L. S.) Maximilianus Franciſcus Maria, Comes de Seinsheim & Siching, Sacræ Cæſareæ Majeſtatis camerarius, teſtis adfui ac ſubſcripſi.

(L. S.) Wolffgangus Philippus, liber Baro a Schrottenberg, eminentiſſimi electoris Moguntini, epiſcopi & principis Bambergenſis conſiliarius actualis intimus & ſupremus aulæ Bambergenſis mareſchallus, teſtis adfui & ſubſcripſi.

Et quia ego Godefridus Beſſel archiepiſcopalis curiæ Moguntinæ officialis, eminentiſſimi ac celſiſſimi archiepiſcopi & principis electoris Moguntini in ſpiritualibus conſiliarius, ſacræ Theologiæ ac juris utriusque doctor, prothonotarius ac notarius apoſtolicus, prædicto profeſſionis actui interfui, ipſamque profeſſionem ab altefata ſereniſſima domina ducisſa piiſſime, clariſſime, diſtinctiſſime & communi omnium circumſtantium, quorum oculi præ gaudio lachrymis prægnabant, conſolatione, legi, pronunciari, reliquaque ſupradicta fieri vidi & audivi, ideo præſens publicum inſtrumentum confeci, ſubſcripſi ac conſueto prothonotariatus mei ſigillo communivi.

(L. S.) Godefridus Beſſel, prothonotarius ac notarius apoſtolicus in fidem.

NOs Lotharius Franciſcus Dei Gratia ſacræ ſedis Moguntinæ archi-epiſcopus, ſacri Romani

Romani Imperii per Germaniam archi-cancellarius & princeps elector, episcopus & princeps Bambergensis &c. hisce fidem facimus & attestamur, Honorabilem ac devotum nobis sincere dilectum & fidelem Godefridum Bessel, archi-episcopalis curiæ nostræ officialem, consiliarium nostrum in spiritualibus, sacræ theologiæ ac juris utriusque doctorem, vere esse prothonotarium ac notarium apostolicum, ejusque scripturis ac instrumentis, sic, ut supra, rogatis, plenam & indubitatam fidem ubique adhiberi. In quorum perennem veritatem instrumentum hoc ab eodem confectum propriæ manus nostræ subscriptione, ac majoris sigilli nostri fecimus appressione communiri. Bambergæ sexto nonas Maji, anno millesimo septingentesimo septimo.

Lotharius Franciscus, archi-episcopus & elector Moguntinus, episcopus Bambergensis.

(L. S.)

XLIX.

Kayserl. Caroli VI. Rescriptum an den Grafen von Königseck, den Streit wegen derer sechs geist- und weltlichen Doctorum zu Cölln, und die Eingriffe des Päbstlichen Nuntii daselbst in die Kayserlichen Gerechtsamen betreffend, de Anno 1714.

CArl der Sechste von GOttes Gnaden Erwehlter Römischer Kayser zu allen Zeiten Mehrer des Reichs ꝛc.

Ehrsamer, Hoch- und Wohlgebohrner lieber Andächtiger ꝛc. Wir haben ausser deinen in Streit-Sachen der weltlichen Doctorum und Professorum Ordinariorum Facultatis Juridicæ in Cölln, wieder die geistl. Doctores daselbst nach und nach eingelangten gehorsamsten Relationen gnädigst ersehen, welcher gestalt unsere am 31. Januarii 1713. Jahres abgefaste Entschliessungen unsern gnädigsten Befehlich und Instruction gemäß von dir gehörig vollzogen, publiciret, und unter andern auch gegen die sechs geistliche Doctores die Sequestration ihrer Renthen vor Handen genommen worden, nicht weniger wie hernach der dasige Administrator Nuntiaturæ die Gemüther gegen einander noch hitziger zu machen gesucht, an dich in nachdencklichen Terminis bedrohlich geschrieben, und endlich dahin gebracht habe, das zu Rom ein empfindliches Päpstliches Breve an dich ausgefärtiget, und durch den Abbreviatorem Nuntiaturæ Colonensis dir zugestellt folgende auch dir als Bischoffen und Thum-Dechanten von besagten Auditore durch einen Geistlichen bedeutet worden sey, von dem offentlichen Pontificiren und Meßlesen dich so lang biß du der vermeintlich incurrirten Censuren halber absolvirt und wieder befreyet seyn würdest zu enthalten, als wiedrigen Falls gegen dich zu verfahren er die Verordnung von Rom albereits in Händen hätte; ferners habe derselbe wieder den nunmehro verstorbenen Ertz-Bischöfflichen Cammer-Rath und Advocatum Buck um Willen derselbe dem Huigen consulendo, und zu seiner nach allem Rechten erlaubten Defension gedienet anmaßliche Excommunications-Bedrohungen und ein Adhortatorium an die Geistlichkeit in Cölln ergehen lassen, gedachten Buck auch so gar ohngeachtet keine Excommunication geschehen ad participationem Sacramentorum nicht zuzulassen. Nebst diesen haben ingleichen obgedachte geistliche Doctores auf unsere anfangs erwehnte Kayserliche Verordnungen ihre Vorstellungen eingebracht, und an statt unsern gerechtesten Geboth gehorsamste Folge zu leisten, schlechthin und ohne etwas neues grundhabendes anzubringen gebeten, erstgedachtes Geboth und die Sequestra auffzuheben, auch die Causam ad forum præventum zu remittiren; Hingegen haben auch die weltliche Doctores und Professores der Juridischen Facultät und in specie der Huigen nicht allein pro manutenendis præfatis Ordinationibus nostris, sondern auch allerunterthänigst angeruffen, damit wir alle dasjenige was mehrgemeldter Administrator Nunciaturæ selbst und durch andere zu Behinderung schuldigster Parition unternommen cum excitatione Fisci contra refractarios allergerechtigst cassiren möchten. Und gereichet uns all dasjenige so du uns zu Befolgung unserer gnädigsten Verordnungen vorgekehrt, auch sonsten bey der Sachen beobachtet hast, zu gnädigsten Wohlgefallen; Gleichwie aber bey so bewanten vorangeführten Umständen es um unsere allerhöchste Kayserliche Jurisdiction und Reservation zu thun und wir dergleichen zu Schmälerung derselben Authorität gereichende Eingriffe und Unförmligkeiten keines weges gedulden dem dortigen Päbstlichen Nuntio auch das wir, und das Reich länger als uns selbsten anständig seyn mag oder oft gedachten Administratori einem ungeziemenden Dominat im Reich über unsere Unterthanen und weltliche Persohnen um desto weniger gestatten wollen noch sollen als daraus im Reich nicht nur die schädlichste Folgerungen erwachsen, sondern auch auf dergleichen Art und Weise alle unsere gerechteste Verordnungen umgekehrt und illudirt mithin darauß weit aussehende Ver-

Verwirrungen des Status Publici zu besorgen seyn mithin der Päbstliche Stuhl solcher gestalt anders nichts als viel verdrießlich und höchstbedauerliches sich selbsten zuziehen, vielleicht es aber allzuspät erkennen würden; also haben wir in dieser zur weltlichen und unser allerhöchsten Kayserlichen Jurisdiction ohnstreitig gehörigen Sach gnädigst entschlossen, daß dem Magistrat unserer Stadt Cölln nicht nur seine Kaltsinnigkeit in Vollziehung unserer gnädigsten Verordnungen mit nochmahligen Ermahnungen und Ansetzung eines zwey monatlichen Termini ad parendum a die insinuationis computandi scharff (wie es anheut durch unser besonderes zu Abschrifft hierbey kommendes Rescript würcklich geschicht) verboben, sondern auch verbothen werde, fürohin keinen Geistlichen mehr ad ordinariatum Electionem Juris Civilis zu nominiren. Dir aber befehlen wir hiermit gnädigst, daß die auf der geistlichen Doctoren Renthen angelegte Sequestra weiters hin zu continuiren seyn und du auch erstgedachten Doctoribus Ecclesiasticis beyliegendes Decret zustellen sollest, Krafft welchen wir ihnen einen nochmahligen zwey monatlichen Terminum ad parendum mit der Warnung ansetzen, daß wir wiedrigen falls gegen dieselbe mit aller Schärffe Reichs-Satzunge mäßig verfahren wurden. Damit auch diese unruhige Leuthe destomehr in die Gebühr gesetzet, und im Zaum gehalten folglich die Päbstliche Nunciatur die wir sonsten in ihren geistlichen Verrichtungen und billigen Dingen allerdings zu schützen nie zu unterlassen gemeinet sind zu mehre und schuldige Behutsamkeit angewiesen werde; so haben wir dasjenige Protectorium welches unser Vorfahrer am Reich Kayser Friedericus im Jahr 1442. eben vor diese Universität zu Cölln in Gnaden erkennet und verliehen hatt zu bestättigen, auf des Bischoffen zu Münster und Churfürsten zu Pfaltz And. und Lbd. vor dißmahl einzurichten, zu erneuern und zu ertheilen von rechtswegen entschlossen: ferners hastu auch beykommendes Decretum an vorerwehnten Administratorem Burgia zu empfangen und ihme zustellen zu lassen, krafft welchen wir denselben aufftragen, daß er innerhalb acht Tagen von dorden und in Termino von 4. Wochen aus dem Reich unter unsern Kayserlichen hierbey gehenden Geleite-Brieff sich hinweg begeben solte. So viel übrigens das obangezogene wieder dich ergangene in causa profana übel gegründete und durch die Wiedersachere erschlichene Päbstliche Breve anbelangt, hätten wir nicht ermangelt dasjenige nachdrücklich vorzukehren, so wir zu deiner als unsern dasigen Kayserlichen Plenipotentiarii in unsere und des Reichs Gerechtsamen Hochheit und Dienst-erforderlichen Beschützung vor nöthig und zulänglich erachtet hätten, wann man von Seiten des Päbstlichen Stuhls dabey beharret haben würde. Nachdeme aber wir vernehmen, daß du die Sacra immerfort ungehindert administrirest und der damahlige Päbstliche Nuntius mit dir auch personaliter in allen ehrerbietig, freundlich und bescheidentlich umgehe, mithin und solcher Gestalt obgedachtes Breve ipso facto aufgehoben sey; So wollen wir es dermahlen und vor nun zwar dabey beruhen lassen wir werden aber allhier dem Päbstlichen Nuntio so wohl, als durch unsern Kayserlichen Bottschaffter zu Rom den Unfug der bißherigen Proceduren ernstlich vorstellen und zu verstehen geben lassen, daß, wann von Seiten des Romanischen Hofes zu Rechten ein gütlicher Weg eingegangen man auch diesseits dem Glimpff statt würde lassen können mit der fernern Bedeutung iedoch daß wann diese Sache nicht innerhalb kurtzer Zeit von Seiten der Nunciatur remediret werden solte, wir unserm allerhöchsten Ambt und Gerechtsamen nach zu weitern Verordnungen zu schreiten gemüßiget seyn würden, davonn wir ebenfalls der dahin abgereisten Cardinalen von Schrottenbach Liebden belehrnen lassen.

Welche unsere gerechteste Entschliessungen wir dir zu dem Ende kund machen, damit du dich hiernach nicht nur zu richten und so viel an dir ist unsere Kayserl. Will und Meynung zu befolgen wissest, sondern auch damit du mit Glimpff und Ernst dahin haltest, daß von andern und fürnehmlich von dem Magistrat was wir verordnen geschehe, mithin der Huigin auch unsern Verordnungen gemäß vollkommentlich redintegrirt werde. Das meynen wir ernstlich, und verbleiben dir allezeit mit Kayserlichen Gnaden wohlgewogen. Geben in unser Stadt Wien den 20. Martii 1714. unserer Reiche des Römischen im dritten, derer Hispanischen im eylfften. Des Hungarischen und Böhmischen aber ebenfals im dritten Jahr.

Carl.

Vd. **Friedrich Carl G. von Schönborn.**

Ad mandatum Sacræ Cæsareæ Majest. proprium.

J. S. Hayeck von Waldstatte.

manu ppr.

CArl der sechste von GOttes Gnaden Erwehlter Römischer Kayser zu allen Zeiten Mehrer des Reichs.

P. S. Auch Ehrsamer Hoch- und Wohlgebohrner lieber Andächtiger. Nachdeme wir nach bereits abgefaßten Entschluß in der zwi-

schen denen weltlichen Doctoribus & Professoribus Ordinariis dann denen geistlichen sechs Doctoren zu Cölln an unsern Kayserlichen Reichs-Hoffrath schwebenden Streit-Sache vernommen haben, daß der Borgia als Administrator der Nunciatur zu Cölln immittelst von dort abgereist seye, so haben wir vor überflüßig geachtet, das an ihme resolvirte Abschaffungs-Decretum samt unsern Geleits-Brieff auszufertigen und die dir beyzuschliessen. Wir verbleiben dir übrigens mit Kayserlichen Gnaden wohlgewogen. Geben in unser Stadt Wien den 20. April. 1714. unserer Reiche des Romanischen im dritten derer Hyspanischen im eylften der Hungarischen und Böhmischen aber im vierten.

Carl.

Vd. Friedrich Carl G.
von Schönborn.
Admandatum Sac. Cæs. Majest.
proprium.
J. S. Hayeck von Waldstätten.
manu ppr.

L.

Kayſers Caroli VI. Reſcriptum an den Cardinal von Schrottenbach, als Protectorem Germaniæ, wegen des Streits derer ſechs geiſt- und weltlichen Doctorum zu Cölln, und der Eingriffe des Päbſtlichen Nuntii daſelbſt in die Kayſerliche Jura, de Anno 1714.

WIr Carl der ſechſte von GOttes Gnaden Erwehlter Römiſcher Kayſer zu allen Zeiten Mehrer des Reichs in Germanien, zu Hiſpanien, Hungarn, Böheim, Dalmatien, Croatien und Schlavonien ꝛc. ꝛc. König, Ertz-Hertzog zu Oeſterreich, Hertzog zu Burgund, Steyer, Kärndten, Crain und Wirtenberg, Graf zu Tyrol ꝛc. Entbieten dem Hochwürdigen in GOtt Vatern Herrn Wolff der Heiligen Römiſchen Kirchen Cardinalen von Schrottenbach, Comprotectorn der teutſchen Nation auch unſerer Erb-Königreiche und Landen, am Päbſtlichen Stuhl Biſchoffen zu Ollmitz, unſern Kayſerlichen geheimden Rath und lieben Freund unſere Freundſchafft Kayſerlicher Gnad und alles gutes. Hochwürdiger in GOtt Vater lieber Freund. Wir mögen Eurer Liebden nicht verhalten, welcher Geſtalt zwiſchen denen ſechs weltlichen Doctoribus und Profeſſoribus Ordinariis der Juridiſchen Facultät zu Cölln dann denen ſechs Doctoribus Eccleſiaſticis alldort, welche nicht Profeſſores Ordinarii, ſondern nur ſimpliciter Doctores genennet werden, und nur die Sacros Canones zu tradiren haben, zur Zeit des Imperatorii ein Streit darum erwachſen, weilen die letztere ſich wieder das beſtändige alte Herkommen in Prætenſion geſetzt, mit denen erſteren eine durchgehende Gleichheit zu haben, folglich auch zu dem Ammt des Decanats zugelaſſen zu werden, welches ſie anfangs bey der Univerſität geſucht, hernach aber als ſie daſelbſt kein Gehör gefunden ſich an den damaligen Päbſtlichen Nuntium nunmehro Cardinalen Buſſi gewendet, und dort ſo viel Gunſt gefunden haben, daß derſelbe ſogleich ein Decretum Decanatus Sequeſtratorium gegen den kurtz vorhero erwehlten Decanum Doctorem Caſpar Joſeph Huigen ergehen laſſen, und der darwieder eingewendeten Appellation ungehindert mit wiederhohlten Mandatis inhibitoriis in ihm geſetzt, inſonderheit auch die demſelben ſub Juramento anvertraute Sigilla, Jahr-Bücher und Schlüſſel zu dem Archiv der Facultät bey Straff fünffhundert Gold-Gülden zu bringen anbefohlen, nachgehends aber ihn darein würcklich condemniret und als hierauf die Execution erſtgedachter Straf von dem Magiſtrat nicht alſo wie der Nuntius gehoffet vollgeſtreckt werden wollen, gar ad excommunicationem gedachten Huigens geſchritten, und ſolche allenthalben affigiren laſſen: Worgegen ſich zwar obgedachte weltliche Profeſſores Ordinarii an des Churfürſtens zu Pfaltz als damals geweſten Vicarii Imperii Liebden gewendet und ein Reſcriptum dehortatorium an beſagten Nuntium nebſt einem Befehlich an dem Magiſtrat zu gedachten Cölln um die Recurrentes in Schutz zu nehmen, erhalten: weilen aber kurtz hernach das Vicariat erloſchen und das geklagte Gravamen biß dahin nicht aufgehebt worden; ſo haben gedachte Profeſſores und Doctores ihre Zuflucht zu uns als Römiſchen Kayſer genommen und um verſchiedene Manutenenz-Verordnungen allerunterthänigſt gebethen; worauf wir dann nach reifflich überlegter Sache, und erkenten Unfug ſo wohl mehr gedachten Nuntii als vorerwehnter geiſtlicher Doctorn ein und anders verordnet die Expeditiones unſerm daſigen Kayſerlichen Plenipotentiario Hugo Frantzen, Grafen von Königsſeeg derer hohen Ertz-Stiffter Cölln und Saltzburg reſpective Thum-Dechant und Capitularn, auch Biſchoffen zu Leitmaritz nebſt der Inſtruction wie er ſich mit deren Publicirung zu verhalten hätte beygeſchloſſen, und ihme zugleich gnädigſt anbefohlen haben, beſagten Nuntio von unſern ob dieſer Sache habenden Mißfallen einen Vorſchmack zu geben; mit der Bedeutung daß wofern er auf dem Reichs-Boden ferner geduldet zu werden verlanget, er ſich darunter mäßigen und uns nicht Anlaß geben müſte, dasjenige vorzukehren,

was in dergleichen Fällen die Reichs-Conſtitutiones und unſers Kayſerlichen allerhöchſten Ammts oblieget mit ſich bringen; Darauf hin hat zwar unſer vorbenammſter Kayſerlicher Plenipotentiarius ihme Päbſtlichen Nuntio das behörige vorgeſtellt hingegen mit Publicirung der an den Magiſtrat unſerer Stadt Cölln dann beſagte Doctores Eccleſiaſticos ergangnen Befehlchen darumben zurück gehalten, weiln ihme mehrgedachter Nuntius eine gewiſſe ſchriffliche Information in facto und über ſeine gemeinte Gerechtsfertigung zugeſtellet und er Graf von Königſeeg vor nöthig geachtet bevor hierüber unſere weitere gnädigſte Verordnung zu erwarten welche Vorſtellung wir zwar wohlbedächtlich und reiflich überlegen laſſen, als wir aber darinnen nichts gegründetes, ſonders allein gefunden haben, daß vielerwehnter Nuntius ſein angemaſtes bitziges Verfahren ſchlechterdings vor gerecht behaupten und die gantze Univerſität quoad perſonas, formam & materiam ohne einigen Unterſcheid der Päbſtlichen Jurisdiction zu offenbahren Abbruch und Schmälerung unſerer Kayſerlichen Hochheit ſo wohl als auch ſchädlicher Colliſion und Confuſion der Jurisdictionen unterwürffig habe machen wollen, auch immerhin mit weiteren Thätlichkeiten und Neurungen fortgefahren und gleichſam mit voller Frechheit ſeine Jurisdiction über weltliche Dinge ſo gar mit Geld-Straffen öffentlich zu behaupten gemeinet ſey; ſo haben wir nachdem uns von unſern Kayſerlichen Reichs-Hof-Rath abgeſtattet in Abſchrifft hiebey liegenden Gutachten den ein und dreyſſigſten Januarii ſiebenzehenhundert und dreyzehen die Copey lich mitgehende Decrete und Reſcripta ausfertigen und vorerwehnten unſerm Plenipotentiario ſolche zu publiciren anbefohlen in der allergnädigſten Zuverſicht es würde die Nunciatur ſo wohl ihr ohnbefügtes ohnziemlich und und obngerechtes verfahren, und nicht weniger die beklagte Doctores ihre Mißhandlung erkennen, ihre Acta und actitata retractiren und die daraus entſtandene Vorwirrungen unterbrechen; nachdem aber auſſer allen Schrancken der Friedfertigkeit gantz vermeſſen der Adminiſtrator Nunciaturæ Borgia darüberhin noch mehrere Neuerungen und Thätlichkeiten unternommen, zu Rom, auch theils durch dieſen, theils durch den dahin damahls ſchon abgereiſten obgedachten Nuntium die Sache noch weiter verſetzet, und zu unſer und der gantzen ehrbahren Welt nicht geringer Befremdung immittelst ein allerdings übel gegründetes faſt ärgerliches Breve Apoſtolicum deſſen Ohnbeſonnenheit uñ ſehr weit ausſehende Folge dem Statui Eccleſiaſtico keinen Nutzen oder Anſehen zuziehen kan wieder unſern vorerwehnten Plenipotentiarium erſchlichen worden. So haben wir über alles dieſes von unſern gehorſamſten Reichs-Hof-Rath das abſchrifftlich hinbeygehende Gutachten ſammt der mit kommenden rechtlichen Deduction unſers hierinnen wohl fundirten Kayſerlichen Rechts und Befugnüß abzufordern für nöthig befunden, ſeynd mithin auff deſſen ſtattlichen Grund (ſo gern wir ſonſt mit dem Päbſtlichen Stuhl in allmöglichen Dingen Ruhe und Einigkeit zu hegen geneigt ſeynd) nachdeme wir unſere Kayſerliche Langmüthigkeit ohne Würckung geſehen, und unſere vielfältige glimpffliche Vorſtellung bey der dahieſigen und Coliniſchen Nunciatur nicht allein nichts gefruchtet, ſondern wir wahrnehmen müſſen daß unter ſchmeichleriſchen Worten ohnleugentliche Thaten täglich verärgert werden ohnumganglich benüßiget worden, nicht allein wieder vorerwehnte Doctores Eccleſiaſticos das in Abſchrieffe beyliegende Decret ausfertigen laſſen, ſondern endlich zu verordnen, daß vorermeldter Borgia im Fall er noch zu Cölln wäre innerhalb acht Tagen von dorten und in Termino von vier Wochen unter beyſchlieſſenden unſerm Kayſerlichen Geleits-Brief aus dem Reich wegzuſchaffen, geſtalten unſere an offtgedachten Grafen von Königſeeg vorhin und iest theils in Abſchrifft hiebeyliegende, theils in dortigen unſern Bottſchaffts-Archiv allſchon vorhandene Befehle Eurer Liebden des mehrern belehren werden. Wie nun Eure Liebden aus allen dieſen ſonderlich aber aus obangezogenen Reichs-Hof-Raths Gutachten und rechtlicher Deduction erſehen werden, wie grundloß die Nunciatur zu Cölln in einer dahin gantz und gar nicht gehörigen, pur weltlichen Sache verfahren ſey und daß wir als Römiſcher Kayſer derley Eingriffe und Confuſion der Jurisdiction keines weges geſtatten können; ſondern uns obliege unſer Kayſerlich allerhöchſtes Ammt und des Reichs Freyheit nach Anleitung deſſen Geſatz und Ordnung zu beobachten. So haben wir Eurer Lbd. von der gantzen Sache einen umſtändlichen Unterricht zu dem Ende ertheilen wollen, damit ſie bey dem Päbſtl. Stuhl und gehöriger Orten dieſes alles folglich den Unfug des von der Nunciatur angemaſten Verfahrens nachdrücklich und ernſtlich vorſtelle und zu verſtehen gebe, daß, wann von Seiten des Römiſchen Hofs zu rechten ein gütlicher Weg ernſtlich eingegangen, wir auch unſer Seits dem Glimpff ſtatt würden laſſen können mit leeren Worten aber der Sach nicht geholffen ſeyn würde, ſammt der ausdrücklichen Bedeutung daß wann dieſe Sach nicht innerhalb kurtzer Zeit von Seiten der Nuntiatur remediret werden wird, wir unſern allerhöchſten Ammt und Gerecht-

Gerechtſamen nach zu weitern Verordnungen zu ſchreiten genüßiget ſeyn würden, und würde ſich demnach der Romaniſche Hof den Erfolg ohnfelbarer ſchwehrer Verdrießlichkeiten ſelbſt zuzumeſſen haben, geſtalten in unſerer Macht nicht ſtünde, ſo ſchädlichen Folge länger nachzuſehen, gleichwie der Päbſtliche Stuhl übrigens ſelbſt begreiffen würde, daß weder ihm noch unſerer Religion verträglich ſeyn könte bey dermaliger der Welt Beſchaffenheit in mehrere Weitherung zu verfallen; Wir laſſen derley Vorſtellung ebenfalls dem hieſigen Päbſtlichen Nuntio thun, und zugleich über dieſe Sache mit obſtehender Ausführlichkeit unſern Kayſerlichen Bottſchaffter zu Rom belernen, mit angehängten gnädigſten Befehl daß derſelbe ſeines Orts dieſe unſere ernſtliche Entſchlieſſung der Gebühr nach allerdings befolgen ſolle. Wie wir dann ebenfalls gegen Eurer Liebden der Zuverſicht ſeynd daß Sie dem Werck dem behörigen Nachdruck zu geben ſich beſtens angelegen ſeyn laſſen werden, und wir verbleiben Eurer Liebden anbey mit Freundſchafft Kayſerlichen Gnaden und allen Guten wohl beygethan. Gegeben in unſer Stadt Wien den zwantzigſten Martii Anno Siebenzehenhundert und vierzehen, unſerer Reiche des Römiſchen im dritten, derer Hiſpaniſchen im eylften des Hungariſchen und Böhmiſchen aber ebenfals im dritten.

Carl.

Vd. Friedrich Carl G.
von Schönborn.

Ad mandatum Sacræ Cæſareæ Maj.
proprium.

J. S. Hayeck von Waldſtätten.
manu ppr.

LI.

Pabſts Clementis XI. Ausſchreiben zu einem Jubilæo, oder Bet- und Buß-Andacht wider die Türcken/ de Anno 1715.

CLEMENS PAPA XI.

UNiverſis Chriſti fidelibus præſentes Literas inſpecturis, ſalutem, & Apoſtolicam benedictionem.

Ubi primum, non ſine graviſſimo animi noſtri dolore, accepimus, nefarium Turcarum Tyrannum tot, ac tantarum ante aliquot annos, cum immortali Chriſtiani nominis gloria acceptarum cladium bene memorem, ac de iis vindictam ſumere ſerio cogitantem, collectis tot Provinciarum, ac Regnorum, quæ tyrannide ſua opprimit, viribus, efferatiori, quam unquam rabie, bellum inſtaurare velle, maximisque tam maritimis, quam terreſtribus copiis Chriſtianorum fines formidabili ſua potentia irrumpere decreviſſe; Nos imminentibus fideli Populo periculis paterna charitate vehementer commoti, primum quidem Noſtris Sacrificiis ad Deum toto corde, clamare non ceſſavimus, ut effunderet iram ſuam in gentes, quæ illum non noverunt, & in Regna, quæ Nomen ejus non invocaverunt: verba illa Joſaphat Regis, cum ab Ammonitis, & Moabitis impeteretur, humiliter uſurpantes: Domine Deus Patrum noſtrorum, tu es Deus in Cœlo & dominaris cunctis Regnis gentium: in manu tua eſt fortitudo, & potentia, nec quisquam tibi poteſt reſiſtere. In nobis quidem non eſt tanta fortitudo, ut poſſimus huic multitudini reſiſtere, quæ irruit ſuper Nos. Sed cum ignoremus quid agere debeamus, hoc ſolum habemus reſidui, ut oculos noſtros dirigamus ad te, **2. Paralipom. cap. 20. v. 6. & 12.** Indictis deinde publicis precibus Chriſti fideles non ſolum in Alma Urbe noſtra, ſed etiam in Univerſa Italia, eique adjacentibus Inſulis degentes, ad iram Dei, quæ peccatis hominum aſſidue laceſſitur, per ſalutaris pœnitentiæ lamenta, jejunia, eleemoſynas, ſincerasque obſecrationes placandam excitare ſtuduimus. Id ipſum nunc demum a toto Chriſtiano Populo faciendum eſſe arbitramur, ut concordi charitatis fervore accedant omnes cum fiducia ad thronum gratiæ, ſciſſisque per veram pœnitentiam cordibus ac auctis per jejuniorum labores, & eleemoſynarum largitiones viribus orationis, Divinam opem in his urgentiſſimis Eccleſiæ neceſſitatibus unanimiter implorare connitantur: Potens eſt enim oratio Eccleſiæ ſupplicantis ad Dominum, qui pius eſt, ac miſericors, & propitiatur invocantibus eum in veritate. Opportuno igitur recurrente tempore, quo Divinus Spiritus repentino ſonitu ſuper Apoſtolos venit, mentesque carnalium in ſui amorem permutavit, & foris apparentibus linguis igneis, facta ſunt intus corda flammantia, Patrem Miſericordiarum, & Deum totius Conſolationis ſuppliciter invocemus, ut Fideles ſuos, ac præſertim Catholicos Principes veræ charitatis indiſſolubili nexu firmiter vinciat, induatque illos fortitudine, quæ de cœlo eſt; unde hoſtes Chriſtiani Nominis, qui in multitudine contumaci, & ſuperbia venientes, Regna, Provincias & Principatus evertere, cladibusque involvere meditantur; protegente Domino, in cujus manu eſt ſalvare in multis & paucis, diſſipentur, & diſperdantur, atque a Chriſtianorum

norum cervicibus longe repellantur. Hæc autem ut fructuoſius, ac promtius ab omnibus peragantur, ex priſco Romanæ Eccleſiæ omnium Matris, & Magiſtræ more, cœleſtium munerum theſauros, quorum diſpenſationem fidei Noſtræ commiſit Divina dignatio, aperire, & liberali manu erogare decrevimus. Itaque de Omnipotentis DEI miſericordia, ac Beatorum Petri & Pauli Apoſtolorum ejus, authoritate confiſi ex illa ligandi, atque ſolvendi poteſtate, quam Nobis Dominus, licet indignis contulit, univerſis, & ſingulis utriusque ſexus Chriſti fidelibus in præfata Urbe degentibus, qui ſolemni proceſſioni, quam feria ſecunda proximi Feſti Pentecoſtes a Baſilica Principis Apoſtolorum ad Eccleſiam Sancti Spiritus in Saxia de eadem Urbe una cum Venerabilibus Fratribus Noſtris Sanctæ Romanæ Eccleſiæ Cardinalibus, nec non Patriarchis, Archi-Epiſcopis, & Epiſcopis, quos in Romana Curia adeſſe contigerit, ac Chriſtianorum Regum & Principum Oratoribus apud Nos exiſtentibus, Prælatis quoque, & Officialibus ejusdem Curiæ, univerſoque Clero, & Populo, benedicente Domino, de more agemus, devote interfuerint; vel Sancti Joannis in Laterano, ejusdem Principis Apoſtolorum, & Sanctæ Mariæ Majoris dictæ Urbis Eccleſias, ſeu Baſilicas, vel earum aliquam intra ſpatium duarum proximarum hebdomadarum a Dominica infra currentem Octavam Aſcenſionis inchoandarum, ſaltem ſemel devote viſitaverint, ibique per aliquod temporis ſpatium pias ad Deum preces, ut ſupra, effuderint, ac quarta ac ſexta feriis, & Sabbato alterius ex præfatis hebdomatis jejunaverint, & peccata ſua confeſſi, Sanctiſſimum Euchariſtiæ Sacramentum in Dominica die immediate ſequenti, vel alia die intra eandem hebdomadam reverenter ſumpſerint, ac pauperibus aliquam eleemoſynam, prout unicuique ſuggeret devotio, erogaverint; cæteris vero extra Urbem prædictam ubicunque degentibus, qui Eccleſias ab Ordinariis locorum, vel eorum Vicariis, ſeu Officialibus, aut de eorum mandato, & ipſis deficientibus, per eos, qui ibi curam animarum exercent, poſtquam ad eorum notitiam hæ noſtræ pervenerint, deſignandas, vel Eccleſiarum hujusmodi aliquam ſpatio duarum ſimiliter hebdomadarum a publicatione deſignationis per Ordinarios, vel eorum Vicarios, ſeu Officiales, vel alios, ut præfertur, faciendæ decurſurarum ſaltem ſemel viſitaverint, ibique, ut ſupra, oraverint, ac quarta ac ſexta feriis, ac Sabbato alterius ex hebdomadis hujusmodi jejunaverint, pariterque peccata ſua confeſſi, ac in die Dominica immediate ſequenti, vel alia die intra eandem hebdomadam Sanctiſſima communione refecti fuerint, & pauperibus aliquam eleemoſynam, ut præmittitur, erogaverint, pleniſſimam omnium peccatorum ſuorum Indulgentiam, & remiſſionem, ſicut in Anno Jubilæi viſitantibus certas Eccleſias intra & extra Urbem prædictam concedi conſuevit, tenore præſentium concedimus, & elargimur. Navigantes vero, & iter agentes, ut cum primum ad ſua ſeſe domicilia receperint, ſupra ſcriptis peractis, & viſitata Eccleſia Cathedrali, vel majori, aut Parochiali loci eorum domicilii, eandem Indulgentiam conſequi poſſint, & valeant: Regularibus autem Perſonis utriusque ſexus, etiam in clauſtris perpetuo degentibus, nec non aliis quibuscunque tam Laicis, quam Eccleſiaſticis, ſæcularibus, vel regularibus, etiam in carcere, aut captivitate exiſtentibus, vel aliqua corporis infirmitate, ſeu alio quocunque impedimento detentis, qui ſupra expreſſa, vel eorum aliqua præſtare nequiverint, ut illa Confeſſarius ex jam approbatis a locorum Ordinariis ante præſentium publicationem, ſeu approbandis, eis in alia pietatis opera commutare, vel in aliud proximum tempus prorogare poſſit, eaque injungere, quæ ipſi pœnitentes efficere poterunt, pariter concedimus, & indulgemus. Inſuper omnibus, & ſingulis Chriſti fidelibus utriusque ſexus tam Laicis, quam Eccleſiaſticis, ſæcularibus, & regularibus, cujusvis Ordinis, Congregationis, & Inſtituti, tam in Urbe præfata, quam extra eam ubique locorum, ut præfertur, degentibus licentiam concedimus, & facultatem, ut ſibi ad hunc effectum eligere poſſint, quemcunque Presbyterum Confeſſarium tam ſæcularem, quam cujusvis Ordinis & Inſtituti regularem ex approbatis, ut præmittitur, a locorum Ordinariis, qui eos ab excommunicationis, ſuſpenſionis, & aliis Eccleſiaſticis ſententiis, & cenſuris a jure vel ab homine quavis cauſa latis, ſeu inflictis, nec non ab omnibus peccatis, exceſſibus, criminibus, & delictis, quantumvis gravibus, & enormibus, etiam locorum Ordinariis, ſive Nobis, & Sedi Apoſtolicæ, etiam in literis die Cœnæ Domini legi ſolitis, contentis, & alias per quascunque noſtras, aut Romanorum Pontificum Prædeceſſorum noſtrorum Conſtitutiones, quarum tenores præſentibus haberi volumus pro expreſſis, quomodocunque reſervatis, in foro Conſcientiæ, & hac vice tantum abſolvere & liberare valeant, & inſuper vota quæcunque (Religionis, & Caſtitatis exceptis) in alia pia, & ſalutaria opera commutare, injuncta tamen eis, & eorum cuilibet in ſupradictis omnibus caſibus pœnitentia ſalutari, aliisque ejusdem

Confeſſarii arbitrio injungendis. Quapropter tenore præſentium in virtute ſanctæ Obedientiæ diſtricte præcipimus, atque mandamus omnibus, & quibuscunque Venerabilibus Fratribus Patriarchis, Archi-Epiſcopis, Epiſcopis, & aliis Eccleſiarum Prælatis, ac quibuscunque Ordinariis locorum ubicunque exiſtentibus, eorumque Vicariis, & Officialibus, vel iis deficientibus, illis, qui curam animarum exercent, ut cum præſentium literarum tranſumpta, aut exempla, etiam impreſſa, acceperint, illa ſtatim absque ulla mora, retardatione, vel impedimento per ſuas Eccleſias, & Diœceſes, Provincias, Civitates, Oppida, Terras, & loca publicent, & publicari faciant, Eccleſiamque, ſeu Eccleſias viſitandas deſignent. Non intendimus autem per præſentes ſuper aliqua irregularitate publica vel occulta, nota, defectu, incapacitate, ſeu inhabilitate quoquo modo contracta diſpenſare, vel aliquam facultatem tribuere diſpenſandi, ſeu habilitandi, & in priſtinum ſtatum reſtituendi, etiam in foro conſcientiæ; neque etiam easdem præſentes iis, qui a Nobis, & Apoſtolica Sede, vel ab aliquo Prælato, ſeu Judice Eccleſiaſtico, etiam eorum nomine ſpeciatim non expreſſo, excommunicati, ſuſpenſi, interdicti, ſeu alias in ſententias, & cenſuras incidiſſe declarati, vel publice denunciati fuerint, niſi intra tempus dicturum duarum hebdomadarum ſatisfecerint, aut cum partibus concordaverint, ullo modo ſuffragari poſſe, aut debere. Non obſtantibus Conſtitutionibus, & Ordinationibus Apoſtolicis, præſertim quibus facultas abſolvendi in certis tunc expreſſis caſibus ita Romano Pontifici pro tempore exiſtenti reſervatur, ut nec etiam ſimiles, vel diſſimiles Indulgentiarum & facultatum hujusmodi conceſſiones, niſi de illis expreſſa mentio, aut ſpecialis derogatio fiat cuiquam ſuffragari queant, nec non regula noſtra de non concedendis Indulgentiis ad inſtar ac quorumcunque Ordinum, & Congregationum, ſive Inſtitutorum regularium, etiam juramento, confirmatione Apoſtolica, vel quavis firmitate alia roboratis ſtatutis, & conſuetudinibus. Privilegiis quoque, indultis & literis Apoſtolicis eisdem Ordinibus, Congregationibus, & Inſtitutis, illorumque perſonis quomodolibet conceſſis, approbatis, & innovatis. Quibus omnibus, & ſingulis, etiamſi de illis, eorumque totis tenoribus ſpecialis, ſpecifica, expreſſa, & individua, non autem per clauſulas generales idem importantes, mentio ſeu quævis alia expreſſio habenda, aut aliqua alia exquiſita forma ad hoc ſervanda foret, illorum tenores præſentibus pro ſufficienter expreſſis, ac formam in eis traditam pro ſervata habentes, hac vice ſpecialiter, nominatim & expreſſe ad effectum præmiſſorum derogamus, cæterisque contrariis quibuscunque. Ut autem præſentes noſtræ, quæ ad ſingula loca deferri non poſſunt, ad omnium notitiam facilius deveniant; volumus, ut earundem præſentium tranſumptis, vel exemplis, etiam impreſſis, manu alicujus Notarii publici ſubſcriptis, & ſigillo perſonæ indignitate Eccleſiaſtica conſtitutæ munitis ubique locorum, & gentium eadem prorſus fides haberetur ipſis præſentibus, ſi forent exhibitæ, vel oſtenſæ. Datum Romæ apud Sanctam Mariam Majorem ſub Annulo Piſcatoris die XXXI. Maji M. DCC. XV. Pontificatus noſtri Anno decimoquinto.

Pro D. Card. Oliverio.

J. C. Batellus.

Anno a Nativitate Domini Noſtri JESU Chriſti milleſimo ſeptingenteſimo decimoquinto, Indictione octava, die vero 31. Maji, Pontificatus SS. D. N. D. Clementis Divina Providentia Papæ XI. Anno decimoquinto ſupradictæ literæ Apoſtolicæ affixæ, & publicatæ fuerunt ad valvas Baſilicarum Lateranenſis, Vaticanæ, Cancellariæ Apoſtolicæ, Montis Citatorii, Aciei Campi Floræ, ac aliis locis ſolitis, & conſuetis Urbis, per me Joſephum Batialem SS. D. N. Papæ Curſ.

Ludovicus de Cappellis
Curſ. Mag.

LII.

Bulla Pabſts Clementis XI. worinn er Kayſer Carolo VI. verſtattet/ zu Behuff des Türcken-Krieges von allen geiſtlichen Gütern in ſeinen Erb-Landen den Zehenden zu nehmen, de Anno 1716.

GEorgius Spinola Dei & Apoſtolicæ ſedis gratia Archi-Epiſcopus Cæſareæ SS. D. N. D. Clementis divina Providentia Papæ XI. Prælatus domeſticus & Aſſiſtens, ac S. ſedis apoſtolicæ apud Sac. Cæſ. Majeſt. Carolum VI. in Imperatorem electum, nec non per Germaniam, Hungariam, Bohemiam, Croatiam, Auſtriam, Styriam, Carinthiam, Carniolam, Tyroliam, Goritiam, univerſumque Romani Imperii diſtrictum cum facultate Legati de latere Nuntius ac Collector Generalis Apoſtolicus. Univerſis & ſingulis præſentes inſpecturis ſalutem in Domino ſempiternam.

Cum Sanctiſſimus Dominus Noſter Clemens Papa XI. ad reprimendos conatus quod adver-

adverſus Chriſtianam rempublicam immaniſſimus Turcarum Tyrannus ultro molitur Sacræ Cæſareæ Majeſtatis poſtulatis annuendum eſſe cenſuerit, ac proinde ſuper omnibus & ſingulis fructibus redditibus ac proventibus ſeu emolumentis Eccleſiaſticis cujuscunque generis & ſpeciei regnorum Hungariæ & Bohemiæ, Archiducatus Auſtriæ, cæterarumque Provinciarum Ditionum, Statuum ac Dominorum ſuorum hæreditariorum nec non ſuper omnibus penſionibus authoritate apoſtolica reſervatis ac reſervandis favore quarumlibet perſonarum tres integras decimas intra triennium perſolvendas indixerit prout ex Brevi apoſtolico ſub datum Romæ apud Sanctam Mariam Majorem die decima quinta Februarii currentis anni tenoris ſequentis videlicet.

Clemens Papa XI.

Ad futuram rei memoriam.

CUm ſuperiori anno immaniſſimus Turcarum Tyrannus divinis omnibus ut notum eſt atque humanis legibus infractis dirum atroxque bellum dilectis filiis Nobilibus viris Duci & Dominio Venetorum nequiſſime intulerit, felicique ac celeri Peloponenſi expugnatione ſummopere elatus ac nihil jam ſibi impervium fore confidens, non Venetas tantum ſed & alias Chriſtianorum Principum Provincias ingenti & forſan ante hac inaudito terreſtrium maritimarumque copiarum apparatu quamprimum aggredi totamque plane Chriſtianam rempublicam ſi poſſit calamitatibus & cladibus involvere moliatur; Chariſſimus autem in Chriſto filius noſter Carolus Romanorum Rex in Imperatorem electus Sacri fœderis adverſus implacabilem Chriſtiani nominis hoſtem cura potiſſimum ac ſtudio fel. rec. Innocentii Papæ XI. Prædeceſſoris noſtri dudum initi probe memor ac non minus eximio, quo flagrat Catholicæ religionis tuendæ Zelo commotus, quam noſtris etiam pluries ad id repetitis officiis atque hortationibus excitatus, teterrimi hoſtis conatus omni virium animique contentione reprimere, Chriſtianæque rei cauſam ſtrenue ac fortiter agere paratus ſit; Verum re accurate perpenſa id omnino explorato conſtet nec vires ærarii ipſius Caroli Regis tam præteritis bellis, quam gravibus etiam in præſentem cauſam jam factis ſumptibus attritas, nec laicorum ejus ditionum hæreditariarum facultates tantæ belli meliusque quaque pares fore; Et propterea idem Carolus Rex aliquo præſentaneo opportunoque ex rebus & bonis Eccleſiarum & locorum piorum Hungariæ & Bohemiæ regnorum, nec non Archiducatus Auſtriæ, cæterarumque provinciarum, Dictionum Statuum & Dominiorum ſuorum hæreditariorum ſubſidio a Nobis juvari plurimum deſideret. Nos conſiderantes hac in re non minus Dei, cujus templa & ſacra violantur, veraque religio per Mahumetanæ abominationis propagationem conculcatur & pervertitur ad Dei miniſtrorum, Eccleſiarumque & locorum piorum, quorum æque perſonæ, ſtatus & bona ſummum in diſcrimen adducuntur, quam præfati Caroli Regis univerſæque Chriſtianæ reipublicæ cauſam agi, Cæſareæ Majeſtatis poſtulatis annuendum, eique in tam neceſſaria, piaque cauſa quantum Nobis ex alto conceditur, quacumque promptiori expeditiorique ratione ſubveniendum cenſemus & licet ab eccleſiaſticarum perſonarum Eccleſiarumque & locorum piorum gravaminibus animo ſimus maxime alieni, nec quidquam Nobis magis cordi ſit, quam eorum libertatem & immunitatem illibatam conſervare; Cogimur tamen in hoc graviſſimo rerum diſcrimine, cum aliunde tantum opis haberi nequeat quantum præſens neceſſitas exigit, auxilium ex bonis Eccleſiarum & locorum piorum poſtulare; His itaque graviſſimis juſtiſſimisque cauſis adducti de Nobis attributæ divinitus poteſtatis plenitudine, tenore præſentium, indicimus & imponimus tres integras decimas intra triennium, ut infra perſolvendas omnium & ſingulorum fructuum reddituum, proventuum, Jurium obventionum diſtributionum quotidianarum, emolumentorum tam ordinariorum quam extraordinariorum in quacunque re conſiſtentium undecunque quomodocunque & qualitercunque provenientium & proventurorum omnium & quarumcunque Metropolitanarum cathedralium; Collegiatarum Parochialium & aliarum Eccleſiarum nec non Monaſteriorum, Conventuum, collegiorum, Hoſpitiorum Domorum, & aliorum locorum regularium utriusque ſexus ac Archi-Epiſcopalium, Epiſcopalium, Abbatialium, Conventualium, capitularium & aliarum menſarum, Prioratuum quoque Præpoſiturarum Præpoſitatuum Præceptoriarum ſeu Commendarum, Canonicatuum, & Præbendarum, Dignitatuum etiam poſt Pontificiales majorum in cathedralibus & Principalium in collegiatis Eccleſiis perſonarum, Adminiſtrationum & officiorum, Capellaniarum, cæterorumque beneficiorum Eccleſiaſticorum, etiam de Jure patronatus dicti Caroli Regis aliorumque Principum & laicorum etiam ex fundatione & dotatione vel alio quocunque titulo cum cura & ſine cura ſæcularium & quorumvis ordinum regularium in titulum commendam adminiſtrationem, aut alias

alias quomodolibet obtentorum & impoſterum obtinendorum Sancti quoque Benedicti Sancti Auguſtini Cluniacenſium, Ciſtercienſium Præmonſtratenſium & qui proprietates, redditusque certos ex privilegio vel alias poſſident mendicantium ac quorumcumque aliorum ordinum utriusque ſexus nec non Societatum etiam Jeſu, congregationum ac inſtitutorum regularium exemptorum & non exemptorum licet inſuper hoſpitalium etiam pauperum hoſpitalitatem non exercentium, ſeu bona & reditus ultra infirmorum neceſſitates, & alia, pro quibus inſtituta ſunt pia officia exercenda poſſidentium nec non beatæ Mariæ Teutonicorum S. Lazari Templi dominici aliarumque militiarum cæterorumque locorum piorum in præfatis Hungariæ & Bohemiæ regnis ac Archiducatu Auſtriæ cæterisque Provinciis, ditionibus, ſtatibus & Dominiis hæreditariis dicti Caroli Regis conſiſtentium ſecundum verum annuum fructuum, redditum proventuum & aliorum præfatorum valorem exceptis duntaxat venerabilibus fratribus noſtris S. R. E. Cardinalibus, ob aſſiduos magnosque labores quos Eccleſiæ univerſali impendunt, nec non graviſſima, quæ pro tuenda dignitate ſuſtinent onera, & quia inſuper notabiles pecuniarum ſummas in memoratam cauſam ſponte conferre non prætermittunt, ac dilectis filiis militibus Sancti Joannis Hieroſolymitani, qui immanem Turcarum ferociam omni virium animorumque contentione repellere atque confringere nunquam deſiſtunt. Præterea indicimus etiam & imponimus tres ſimiles decimas omnium & quarumcumque penſionum annuarum ſuper quibusvis fructibus, redditibus, proventibus, Juribus, obventionibus emolumentis & diſtributionibus ſupradictis, ſive earum loco fructuum, redditum, proventuum, obventionum, emolumentorum ac diſtributionum hujusmodi in favorem quorumcunque (non tamen Cardinalium ac Militum S. Joannis Hieroſol. prædictorum) reſervatarum & aſſignatarum ſeu translatorum, aut reſervatorum & aſſignatorum ſeu translatorum, ad reſervandarum & aſſignandarum ſeu transferendarum aut reſervandorum & aſſignandorum vel transferendorum percipiendas, exigendas, & levandas ab omnibus & quibuscunque Archi-Epiſcopis, Epiſcopis & aliis Eccleſiarum Prælatis ac cæteris cujuscunque dignitatis, gradus, ſtatus ordinis militiæ & conditionis perſonis infra ſcripto triennio durante, præfata quocunque jure & titulo obtinentibus & obtenturis ac reſervata & aſſignata ſeu translata habentibus ſeu habituris, nec non Oeconomis Adminiſtratoribus perpetuis & temporalibus, uſufructuariis, ac fructus, penſiones, res & alia hujusmodi jura ex quacunque cauſa ſibi Apoſtolica authoritate in toto vel in parte reſervata aut translata habentibus & habituris, & ſæcularibus & Regularibus, ordinum Congregationum Militiarum & Hoſpitalium præfatorum (non tamen S. Joannis Hieroſolymitani) nec non ab ipſis Eccleſiis, Capitulis, Conventibus, ordinibus, congregationibus, Collegiis Hoſpitalibus, Militiis, Menſis Maſſis & locis quocumque privilegio exemptione reali, perſonali & mixta antiqua & immemorabili pacifica & continuata ſuffultis. Quas omnes Decimas prædictas ſolvere obligatos, ut præfertur easdem intra triennium proximum ſingulas annis, primam nimirum intra præſentem, alias vero duas intra duos ſubſequentes annos infra dicendo Collectori generali ſeu ſub collectoribus ab eo deputandis in terminis & ſolutionibus ab ipſo Collectore generali præſcribendis omnino volumus perſolviſſe, ita ut qui penſiones ſolvere debet etiam nomine penſionariorum decimas earundem penſionum perſolvant, & deinde in proximis penſionum terminis eam ratam ſibi retineant ad rationem decem pro quolibet centenario & anno niſi earundem decimarum Collector generalis aut ejus ſub-Collectores prædicti ab ipſismet Penſionarius eas exigere maluerint. Ut autem omnia & ſingula prædicta ſicut cauſa urgens poſtulat diligenter & fideliter executioni demandentur, venerabilem fratrem Georgium, Archi-Epiſcopum Cæſareæ, apud eundem Carolum Regem in imperatorum electum Noſtrum & Apoſtolicæ ſedis nuncium de cujus integritate, fide, prudentia, rerum uſu, ac rei Chriſtianæ & Catholicæ religionis bonique publici ſtudio plene in Domino confidimus generalem Decimarum prædictarum Collectorem in univerſis regnis Archiducatu ac ſtatibus, Dominiis prædictis cum omnibus & quibuscunque privilegiis, Jurisdictionibus & juribus, quæ hujusmodi Collectoribus de jure vel conſuetudine quomodolibet competunt, auctoritate & tenore præſentis conſtituimus & deputamus eique plenam, liberam & abſolutam facultatem & auctoritatem tribuimus, omnes ipſas decimas procurandi & exigendi prædictos omnes tam conjunctim quam diviſim, ad integram illarum ſolutionem etiam per edictum publicis locis affigendum Eccleſiarum ſiquidem Antiſtites ſub ſuſpenſionis a divinis & interdicti ab ingreſſu Eccleſiæ. Capitula vero conventus, Congregationes, Eccleſiaſticæ ſocietates & collegia quæcunque ſub interdicti ac ſingulares perſonas Antiſtite inferiores ſub excommunicationis pœnis monendi & requirendi; Non parentes fraudantes, & cæteros contumaces in easdem ſuſpenſionis, interdicti & excommunicationis pœnas incidiſſe, ſervata forma Concilii Tridentini declarandi; proprietates, fructus res & alia bona ipſorum apprehendendi, & usque ad condignam ſatisfactionem retinendi, Contradictores perturbatores & rebelles quoscunque, eisque auxilium, conſilium vel favorem publice vel occulte, quovis quæſito colore præſtantes, cujuscunque dignitatis, gradus & ordinis fuerint, prædictis aliisque cenſuris & pœnis Eccleſiaſticis, nec non pecuniariis in cauſam belli prædicti applicandis, cæterisque juris & facti remediis compellendi, illasque etiam iteratis vicibus aggravandi, dignitatibus, beneficiis & officiis omnibus privandi, & ab eis amovendi ac ad alia in futurum obtinenda inhabiles faciendi, interdictum Eccleſiaſticum apponendi auxiliumque brachii ſæcularis, quandocunque opus fuerit, invocandi, illos vero, qui reſipuerint ac debite ſatisfecerint, ab omnibus cenſuris & pœnis ſupradictis in forma Eccleſiæ conſveta abſolvendi, ſuper irregularitate forſan per eos contracta, dummodo tamen in contemptum clavium non celebraverint diſpenſandi & ad priſtinum ſtatum reſtituendi; Prætèrea Collectores & ſub Collectores viros ubique providos ac fide & facultatibus idoneos & ſolertes in Civitatibus, Dioceſibus, Provinciis & locis regnorum Archiducatus ac Statuum & dominiorum prædictorum, quotquot viderit, expedire cum ſimili vel limitata non tamen abſolvendi poteſtate conſtituendi, eumque vel eos ejus arbitrio revocandi negligentes & moroſos removendi ac alium ſeu alios ſubrogandi, quotiescunque ei videbitur ac ab eis eorumque hæredibus & ſucceſſoribus adminiſtrationis rationes exigendi, in deliquentes & ſuſpectos per ſe vel alium ſeu alios etiam ſimpliciter & de plano ac ſine ſtrepitu & figura judicii inquirendi & meritis pœnis puniendi, modos & formas in præmiſſis ſervandas præſcribendi, dubia quæcunque in prædictis forſan oritura declarandi, ac prorſus omnia & quæcunque in iisdem præmiſſis & circa ea quoquo modo neceſſaria & opportuna etiamſi talia forent, quæ mandatum exigerent magis ſpeciale quam præſentibus ſit expreſſum, faciendi, gerendi, decernendi, ſtatuendi & exequendi pleniſſimam & ampliſſimam facultatem, licentiam & poteſtatem harum ſerie dicta auctoritate concedimus & impertimur ea tamen conditione adjecta, quod ſub Collectores deputandi ſeu ſubſtituendi hujusmodi per deputationem ſeu ſubſtitutionem de eorum perſonis ut præfertur faciendam, nullo modo cenſeantur exempti a ſolutione trium decimarum prædictarum, quas ratione Eccleſiarum Monaſteriorum, beneficiorum ſeu penſionum per eos obtentorum ſolvere debebunt. Volumus autem ut pecuniæ quæcunque ex decimarum hujusmodi exactione quomodolibet proventuræ & redigendæ memorato Carolo Regi in Imperatorem electo ſeu ejus miniſtris a prædicto Georgio Archi-Epiſcopo & Nuncio, ſeu ab ejus ſub Collectoribus de ſpeciali ipſius mandato ſeu pro tempore exiſtentis apud eundem Carolum Regem Noſtri & Apoſtolicæ ſedis Nuncii per eum ſubſcripto integre & fideliter tradantur ac conſignentur ad hoc ut in prædictam cauſam belli contra Turcas & non in aliam quamcumque omnino convertantur, ipſarumque pecuniarum quæ ſic traditæ & conſignatæ fuerint rationes ſeorſum habeantur, quo de earum erogatione in cauſam belli hujusmodi certius quocunque tempore conſtare poſſit; ſuper quibus aliisque omnibus & ſingulis præmiſſis ejusdem Georgii Archi-Epiſcopi ac pro tempore exiſtentis Nuncii prædicti ejusque ſub collectorum conſcientias oneramus. Decernentes omnia & ſingula per ipſum Georgium Archi-Epiſcopum modernum, & pro tempore exiſtentem Nuncium ſeu ejus ſub collectores prædictos in præmiſſis juxta earundem tenorem præſentium facienda, gerenda, dicenda & mandanda valida, firma & efficacia fore ſuosque plenarios & integros effectus ſortiri & obtinere, ac ab omnibus & ſingulis ad quos ſpectat & ſpectabit in futurum cujuscunque ſtatus, gradus ordinis, præeminentiæ & dignitatis exiſtant inviolabiliter obſervari & adimpleri debere, neque ipſas præſentes litteras, etiam ex eo quod in præmiſſis quomodolibet intereſſe habentes ſeu habere prætendentes; illis non conſenſerint nec ad ea vocati, citati & auditi, neque cauſæ propter quas eadem præſentes emanarint, ſufficienter adductæ verificatæ & juſtificatæ fuerint, aut ex alia quacunque etiam quantumvis juſta, legitima, pia, & privilegiata cauſa, colore, prætextus & capite etiam in corpore juris clauſa etiam enormis enormiſſimæ & totalis Læſionis, de ſubreptionis vel obreptionis aut nullitatis vitio ſeu intentionis noſtræ aut intereſſe habentium conſenſus aliove quolibet etiam quantumvis formali & ſubſtantiali ac incogitato & inexcogitabili defectu notari impugnari infringi retractari, in controverſiam vocari, aut ad terminos juris reduci, ſeu adverſus illas aperitionis oris, reſtitutionis in integrum aliudve quodcunque juris, facti, vel gratiæ remedium intentari

tari vel impetrari ſeu impetrato aut etiam motu proprio & de Apoſtolicæ poteſtatis plenitudine conceſſo vel emanato, quempiam in judicio vel extra illud uti ſeu ſe jurare unquam poſſe; Sicque & non aliter in præmiſſis per quoscumque judices ordinarios & delegatos etiam cauſarum palatii Apoſtolici auditores ac ejusdem S. R. E. Cardinales etiam de latere legatos & Apoſtolicæ ſedis prædictæ Nuncios aliosve quoslibet quacumque præeminentia & poteſtate fungentes & functuros, ſublata eis & eorum cuilibet quavis aliter judicandi & interpretandi facultate & autoritate judicari & definiri debere, ac irritum & inane ſecus ſuper his a quoquam quavis auctoritate ſcienter vel ignoranter contigerit attentari. Non obſtant fel. rec. Bonifacii Papæ VIII. Prædeceſſoris Noſtri de una & Concilii generalis de duabus dietis aliisque conſtitutionibus & ordinationibus Apoſtolicis etiam in aliis conciliis generalibus editis nec non Eccleſiarum, Monaſteriorum, Conventuum, Collegiorum, Hoſpitalium & locorum piorum ac ordinum Congregationum Societatum etiam Jeſu Militiarum & aliorum prædictorum, & quibusvis aliis etiam juramento, confirmatione Apoſtolica vel quavis firmitate alia roboratis ſtatutis & conſuetudinibus, ſtabilimentis, uſibus & naturis; Quodque perſonis præfatis earumque Eccleſiis & locis, vel quibusvis aliis communiter vel diviſim a prædicta ſit ſede indultum, quod interdici ſuſpendi vel excommunicari non poſſint per literas Apoſtolicas non facientes plenam & expreſſam ac de verbo ad verbum de indulto nec non perſonis eorumque nominibus, cognominibus, Eccleſiis Monaſteriis, Conventionibus, ordinibus, congregationibus Societatibus, Militiis Hoſpitalibus & locis hujusmodi mentionem, & quibuslibet aliis privilegiis, Exemptionibus, Immunitatibus, in genere vel in ſpecie quomodolibet conceſſis, confirmatis & innovatis & ſolutiones decimarum aliter quam ſecundum antiquam taxam & niſi in univerſali decimarum per orbem aut per univerſa Romani Imperii loca impoſitione fieri prohibentibus, nec non promiſſionibus, donationibus, obligationibus, juramentis, renunciationibus vinculis & cautelis in aſſignatione prædictarum penſionum factis, quibus per impoſitionem decimarum hujusmodi neminem teneri, neque eas, quoad præmiſſa contra quemcumque habere declaramus, aliisque indultis & literis Apoſtolicis generalibus vel ſpecialibus, cujuscunque tenoris exiſtant, per quæ præſentibus non expreſſa aut totaliter non inſerta effectus hujusmodi gratiæ impediri valeat, quomodolibet vel differri & de quibus quorumque totis tenoribus habenda ſit in noſtris literis mentio ſpecialis, quæ omnia contra præfata nolumus cuiquam ſuffragari, cæterisque contrariis quibuscunque; in percipiendis vero præfatis decimis piæ memoriæ Clementis Papæ V. etiam Prædeceſſoris noſtri in Concilio Viennenſi editam conſtitutionem & præſertim quoad monetam currentem exigendam, quodque nec calices nec libri, cæteraque Eccleſiarum ornamenta divino cultui dicata aliaque ſuppellex Eccleſiaſtica ex cauſa pignoris capi, recipi, vel diſtrahi, aut alias quomodolibet occupari debeant, ubique præcipimus obſervari. Quin imo volumus ut illius occaſione Eccleſiæ, Monaſteria aliaque pia & ſacra loca, quæcunque debitis propterea non fraudentur obſequiis ac divinus in iis cultus & ſolitus Altiſſimo famulantium & Miniſtrorum numerus nullatenus minuatur, nec eis quoquomodo injuncta onera, aut pia, quæ exerceri ſolent, opera & officia ullo modo minuantur ſeu negligantur, ſed eorum congrue ſupportentur onera conſveta, præſentium vero litterarum tranſumpta ſeu exempla etiam impreſſa, manu alicujus Notarii publici ſubſcripta, & ejusdem Georgii Archi-Epiſcopi ac pro tempore exiſtentis Nuncii præfati, vel alterius perſonæ in Eccleſia dignitate conſtitutæ ſigillo munita eandem prorſus fidem in judicio, & extra illud facere quam ipſæ Originales literæ facerent ſi forent exhibitæ vel oſtenſæ. Datum Romæ apud Sanctam Mariam Majorem ſub annulo Piſcatoris die 15. Februarii MDCCXVI. Pontificatus Noſtri anno decimo ſexto.

F. Card. Oliverius.

Nos ad brevis hujusmodi executionem juxta Commiſſionem devenire volentes ---- deputavimus ac conſtituimus cum omnibus & ſingulis facultatibus neceſſariis & opportunis ad effectum dictas decimas requirendi & exigendi ab omnibus & ſingulis Eccleſiaſticis, tam ſæcularibus quam utriusque ſexus regularibus locis piis aliisque in prækalendato brevi ſpecificatis ac nominatis, ut deinde Cameræ Aulicæ Auguſtiſſimi Imperatoris, de mandato Noſtro numerentur ac perſolvantur. Ad hoc autem rite peragendum omnibus & ſingulis Eccleſiarum Prælatis, Abbatibus, Capitulis, Collegiatis, Beneficiatis, Curatis & non curatis, Superioribus quorumvis ordinum regularium cæterisque Eccleſiaſticis, ac locis piis in præfato brevi, ut ſupra comprehenſis in virtute ſanctæ obedientiæ ac ſub pœna florenorum 1000. militibus qui in bello contra Turcas infirmi & inhabiles reddentur, applicandorum præcipimus & mandamus, quatenus intra terminum viginti dierum a præſentium notificatione computandorum dent atque tradant in manibus ejusdem ---- ſpecificationem juratam, ſubſcriptam, ac ſigillo munitam in qua indicetur verus valor, ſeu communis æſtimatio omnium & ſingulorum fructuum, reddituum proventuum annuorum ac emolumentorum Eccleſiaſticorum, quibus fruuntur, cujusvis ſint generis vel ſpeciei, ac ſimili modo explicentur onera perpetua & certa, quatenus eisdem ſupra dicta ſint gravata adeo, ut ex hujusmodi ſpecificatione, conſtito de vero valore cujuscunque annui proventus ſive emolumentorum poſſit colligi ac reſpective expedite exigi ab unoquoque decima, ut ſupra per SS. Dominum Noſtrum impoſita, neque ab hujusmodi ſpecificatione danda dictus ------ cui ſupra relata commiſſimus exemptus eſſe cenſeatur. Monemus inſuper omnes & ſingulos ſupra nominatos, quatenus in ſpecificationibus exhibendis omni veritate ac ſinceritate utantur circa expreſſionem juſti ſeu integri valoris dictorum fructuum, proventuum, ac emolumentorum ſub pœna in caſu contraventionis ſeu detectæ fraudis non ſolum ſupplendi defectum, verum etiam ſub pœna ſolutionis florenorum 2000. applicandorum pro quarta parte ad beneficium delatoris ſeu fraudem remonſtrantis, qui etiam ſecretus habebitur ac pro aliis tribus partibus ad beneficium præfatorum militum, ut ſupra deſcriptorum. Curent itaque omnes prout non diffidimus hujusmodi Noſtris imo potius Apoſtolicis obedire mandatis, alias adverſus contradictores, per turbatores ac rebelles quoscunque, eisque auxilium conſilium vel favorem præſtantes ad reliquas quoque pœnas in eodem brevi contentas juxta facultates Nobis conceſſas, ac prout opus fuerit procedemus. In quorum fidem &c. Datum Viennæ ex Noſtra Reſidentia hac die --- Anno --- Pontificatus autem ejusdem SS. Domini Noſtri Papæ Clementes XI. Anno.

(XVIII. *)

Schreiben Kayſers Ludovici Bavari an Biſchoff Albertum zu Halberſtadt, worinn er ſich über das harte Verfahren Pabſts Johannis XXII. beklaget, de Anno 1328.

Ludovicus Dei gratia Romanorum imperator ſemper Auguſtus, venerabili Alberto Epiſcopo Eccleſiæ Halberſtatenſis, principi ſuo dilecto, gratiam ſuam & omne bonum. Teſtis eſt nobis Deus cui cauſam noſtram revelavimus, cujusque judicium invocamus, quod Johannes ille apoſtaticus, qui ſe papam XXII. cognominat, hoſtis fidei & imperii ſicut calumpniator juris & ſubverſor judicii, in Dei omnipotentis offenſam, ſuæ ſalutis diſpendium multorum ſcandalum & noſtram injuriam manifeſtas quasdam contra nos criminationes, quos proceſſus appellat, cum verius notorii ſint exceſſus non ſemel ſed pluries temere divulgavit, adverſus quas & quos circumcincti ſtola juſticiæ & armati lorica fidei rectique clipeo illeſe conſcientie in eorum textura & ante promulgationem legitime appellationis nobis providimus interjectu ſicut ejusdem appellationis noſtre tenorem & ſeriem in tuam notitiam dudum jam credimus deveniſſe. Quamvis contra tales proceſſus, tamque nullos in ſe factos, a non ſuo judice ſine juris ordine ex animo expreſſo in eis errore intolerabili ac fundatos ſuper notorie cauſis falſis, opus non fuerit appellare. Eſto quod magis ad animandum mentes fidelium & ut falſa dicti calumpniatoris opera in lucem prodeant ipſius appellationis remedio uſi ſimus: ideoque ſinceritatem tuam hortamur & requirimus in domino Jheſu Chriſto, & ſub obteſtatione divini judicii commonemus. Quatenus pro detegendis erroribus dicti apoſtatici ad gloriam Dei omnipotentis & ſancte matris eccleſie, que ſub umbra dicti non paſtoris ſed verius vaſtatoris periculoſe fluctuat, potiorem ſtatum ipſi appellationi noſtre in cujus actuali proſecutione ſumus ad augmentum ſalutis tue & eterne remunerationis premium, verbis & factis cures efficaciter adherere. Promittimus enim tibi & per imperialem fidem noſtram ſpondemus, quod de beneficiis tuis & omni periculo, quod propter hoc in rebus vel perſona tua de facto poſſes incurrere, liberum te reddimus & ſecurum, & quod cum nullo unquam pontifice concordiam quomodolibet inibimus, vel tentabimus, quin eidem expreſſe includaris de omnibus beneficiis tuis & rebus quibuslibet ac perſona. In cujus rei teſtimonium preſentes conſcribi & ſigillo noſtre majeſtatis juſſimus communiri. Datum Romæ XIV. die Februarii Anno Domini MCCCXXVIII. regni noſtri anno XIV. imperii vero primo.

(XVIII. **)

Schreiben Kayſers Ludovici Bavari an Hertzog Otten zu Braunſchweig worinn er ſich über das harte Verfahren Pabſts Johannis XXII. beſchweret, de Anno 1328.

Ludovicus Dei gratia Romanorum Imperator ſemper Auguſtus, illuſtri principi Ottoni duci Brunsvvic. Sororio ſuo, nec non Agneti conthorali ejus, matertere ſue dilecte gratiam

gratiam ſuam & omne bonum. Teſtis eſt nobis Deus, cui cauſam noſtram revelavimus ejusque judicium invocamus, quod Johannes ille apoſtaticus, qui ſe Papam vigeſimum ſecundum cognominat, hoſtis fidei & imperii, ſicut calumpniator juris & ſubverſor judicii in Dei omnipotentis offenſam ſue ſalutis diſpendium, multorum ſcandalum & noſtram injuriam manifeſtam, quasdam contra nos criminationes, quas proceſſus appellat, cum verius notorii ſint exceſſus, non ſemel ſed pluries temere divulgavit, adverſus quas & quos circumcincti ſtola juſtitie & armati lorica fidei, rectique clipeo illeſe conſcientie in eorum textura & ante promulgationem legitime appellationis, nobis providimus interjectu, ſicut ejusdem appellationis noſtre tenorem & ſeriem ad veram notitiam dudum credimus deveniſſe. Quamvis contra tales proceſſus tamque nullos in ſe factos a non ſuo judice, ſine juris ordine, ex animo expreſſo, in eis errore intolerabili ac fundatos, ſuper notorie falſis cauſis, opus non fuerit appellare. Eſto quod magis ad animandum mentes fidelium & ut falſa dicti calumpniatores opera in lucem prodeant, ipſius appellationis remedio uti ſumus. Ideoque dilectionem veſtram ſincere rogamus & requirimus in domino Jheſu Chriſto & ſub obteſtatione divini judicii commonemus, quatenus pro deregendis erroribus dicti apoſtatici ad gloriam Dei omnipotentis & ſancte matris eccleſie, que ſub umbra dicti non paſtoris, ſed verius vaſtatoris periculoſe fluctuat, potiorem ſtatum ipſi appellationi noſtre in cujus actuali proſecutione ſumus ad augmentum ſalutis veſtre & eterne remunerationis premium verbis & factis curetis efficaciter adherere. Permittimus enim vobis & per imperialem fidem noſtram ſpondemus, quod de omni periculo quod propter hoc in rebus vel perſonis veſtris de facto poſſetis incurrere, liberos vos reddimus & ſecuros. Et quod cum nullo unquam Pontifice concordiam quomodolibet inibimus vel tentabimus, quin eidem expreſſe includamini de omnibus veſtris rebus quibuslibet ac perſonis. In cujus rei teſtimonium preſentes conſcribi & ſigillo noſtre majeſtatis juſſimus communiri. Datum Rome apud ſanctum Petrum XVIII. die menſis Martii, Indictione XI. Anno Domini MCCCXXVIII. regni noſtri anno XIV. imperii vero primo.

(XXXVI. *)

D. Martin Luthers Appellation von dem Verfahren des Cardinals Cajetani an Pabſt Leonem X. de Anno 1518.

IN nomine Domini Amen. Anno a nativitate ejusdem M. D. XVIII. indictione VI. die vero Sabbati, XVI. menſis Octobris, Pontificatus ſanctiſſimi in Chriſto Patris & Domini noſtri, Domini Leonis, divina providentia Papæ X. anno VI. In mei Notarii publici, teſtiumque infra ſcriptorum, ad hoc ſpecialiter vocatorum & rogatorum præſentia, perſonaliter conſtitutus reverendiſſimus Pater, Dominus Martinus Lutherus Auguſtinianus, ſacræ Theologiæ Profeſſor, ejusdemque in Vuittembergenſi ſtudio, Brandenburgenſis Diœceſis, Lector ordinarius principalis, principaliter pro ſeipſo tenens & habens in manibus ſuis quandam Provocationis & Appellationis papyri ſchedulam, juxta cujus continentiam & tenorem, ſe, ut aſſeruit, a quadam commiſſione a prælibato ſanctiſſimo Domino noſtro Papa, non bene informato, ad ejusdem Procuratoris Fiſcalis inſtantiam, ſignati, ac prætenſis Judicibus & citationibus ac omnibus & ſingulis inde ſequutis, ſequuturis, nec non a quolibet grauamine futuro velle dixit prouocare & appellare, quam in medium exhibuit, ac incontinenti juxta ejusdem continentiam ad prælibatum Sanctiſſimum Dominum noſtrum Papam, ejusdemque S. ſedem Apoſtolicam prouocauit & appellauit, Apoſtolos petiit, ſe ſubmiſit, proteſtatus fuit, omniaque & ſingula alia fecit, contenta in eadem ſchedula, Cujus quidem ſchedulæ Appellationis & Prouocationis tenor de verbo ad verbum ſequitur, & eſt talis:

Cum Appellationis remedium in ſubſidium & releuamen oppreſſorum a juris conditoribus ſit adinuentum, & non ſolum ab illatis verum etiam ab inferendis & inferri comminatis grauaminibus & injuriis, Jura appellare permittant. Idcirco ego Frater Martinus Lutherus Auguſtinianus, Sacræ Theologiæ Profeſſor, ejusdemque in Vuittembergenſi ſtudio Brandenburgenſis Diocœſis Lector Ordinarius, principalis, principaliter, & pro me ipſo coram vobis, Notario publico, tanquam publica & autentica perſona, a teſtibus hic præſentibus, animo & intentione prouocandi & appellandi, Apoſtolosque petendi & recipiendi, dico & propono.

Quod cum in materia Indulgentiarum variæ & incertæ ſint opiniones Doctorum, tam Canoniſtarum quam Theologorum, nec in his usque hodie aliquid certum & determinatum habeat Eccleſia, Niſi quod ex C. Quod autem &c. & C. Cum ex eo, aliisque quibusdam clarum eſt, Indulgentias eſſe remiſſiones ſatisfactionis pœnitentialis, a ſuo judice impoſitæ. Satisfactio autem eſſe aliud non poteſt, quam optima illa opera, oratio, ieiunium, eleemoſina, ut eſt una omnium Theologorum & totius Eccleſiæ concors ſententia. Et ex C. Abuſionibus, in gloſſ. ſuper verbo, mendaciter, clare patet, quod per Indulgentias non extrahuntur animæ de Purgatorio, eo quod ſunt diuino judicio reſeruatæ. Nec ſatis conſtat, nec per Eccleſiam determinatum eſt, quid ſit, & quantum valeat modus ille ſuffragii, per quem conferuntur Indulgentiæ defunctis, præſertim cum non tantum pœnæ, ſed & culpæ quoque remittantur in Purgatorio, ut dicitur diſtin. 25. Qualis, Culpas autem remitti a ſolo Deo, certum eſt, per infuſionem gratiæ, quæ per Indulgentias infundi non poteſt.

Deinde in his, quæ ſunt dubia & opinabilia, non ſolum eſt licitum diſputare & contradicere ſapientem ſapienti (maxime vero in his, quæ non ſunt præcepta, nec conſulta, nec neceſſaria ad ſalutem) verum etiam alteram contradictionis partem pertinaciter aſſerere, periculoſum, & per Spiritum Sanctum prohibitum eſt, ubi dicitur apud Johannem in Epiſtola: Probate Spiritus, utrum ex Deo ſint. Et apud Paulum: Omnia probate, quod bonum eſt tenete. Ita, ut & Eccleſia eodem Spiritu rectore, præceperit in Cle. C. Abuſionibus, ut non permittantur Quæſtores proponere populo aliud, quam quod in literis eorum continetur.

Quibus juribus, imo præceptis nixus, diſputandam hanc materiam ſuſcepi, motus immodeſtiſſimis Declamationibus, nimiumque indiſcretis promulgationibus, quibus Indulgentias diuulgabant quidam in noſtris Regionibus, apoſtolici (ut aſſerebant) commiſſarii & quæſtores, ita, ut ſub Indulgentiarum prætextu inauditas auaritiæ & ſcandaloſas machinas exercerent, in grauiſſimum Romanæ Eccleſiæ & clauium Eccleſiaſticarum ludibrium & contemptum, reuerentiæque apoſtolicæ Sedis non mediocre detrimentum. Denique in ſeductionem populi, noua dogmata moliti ſunt, ut auderent verbis male ſobriis docere, & Libellos in vulgus edere, Indulgentias eſſe idem, quod, hominem conſequi gratiam Dei iuſtificantem, donum ſcilicet inæſtimabile pro veniis venundantes. Et alia, quæ paſſim oſtendit Libellus eorum, qui inſtructio ſummaria vocatur, abſurdiſſimis & falſis Propoſitionibus plenus, ad ſui ſuorumque autorum ignominiam.

Et licet ego non de fide, non de moribus, non de præceptis Dei aut Eccleſiæ, ſed de Indulgentiis (ut dixi) diſputarem, quæ nec præceptæ, nec conſultæ nec meritoriæ ſunt, ita ſine his nihilominus Eccleſia Chriſti bene & forte melius haberet, pluribusque meritis (quæ per illas remittuntur) ſalui fierent fideles, imo expreſſe fateantur Doctores, etiam Scholaſtici, Melius eſſe per ſeipſum ſatisfacere, quam Indulgentias redimere.

Deinde ſic disputavi, ut totam hanc diſputationem ſubmitterem, non ſolum Eccleſiæ, ſed etiam cujusque melius ſentientis judicio. Inprimis vero ſanctiſſimo in Chriſto Patri & Domino noſtro, Domino Leoni X. Papæ moderno, ut in Epiſtola mea Reſolutionibus meis præmiſſa, clare patet, ac ita res dubias, liberas, opinioſas, non determinatas, nec neceſſarias ad ſalutem, tractaui diſputandi gratia, Vt nulla prorſus eſſe poſſit juſta cauſa, & occaſio citandi me, aut in jus trahendi, & merito debuerim a moleſtiis etiam inuidorum & malignorum tutus, & quietus videri (quandoquidem de rebus ſeriis, neceſſariis, diuinis diſputantes ſecuri ſunt.)

Nihilominus quidam Mammonæ cultores & lucri mancipia inquieta in ouibus Chriſti non paſcua, ſed lac & lanam tantummodo quærentes, timentesque, ne hujus diſputationis occaſione fideles Chriſti eorum lucroſas & auariſſimas inſidias intelligerent, ac ſic quæſtus ipſorum, ſicut dignus eſt, funditus periret, exarſerunt ſicut ignis in ſpinis. Atque cum ipſi ſic Indulgentias non ſolum indiſcrete, ſed & ſubdole, in fraudem Animarum quoque, ac longe lateque a mente ſummi Pontificis, ſacrisque Patrum decretis, prædicando aberrarent, etiam hoc mali adiecerunt, ut friuolis quibusdam & mendacibus, delationibus, pro auaritia ſua & tyrannide impia coloranda, adeo me apud ſanctiſſimum Dominum noſtrum, Dominum Leonem X. Papam &c. & eximium virum Dominum Martinum de Peruſiis, ſuæ ſanctitatis Procuratorem fiſcalem, fœdauerunt, & odioſum fecerunt, & tandem exacuerunt & exaſperaverunt.

Vt dictus D. Martinus ad importunam eorum inſtantiam, cauſam contra me, tanquam de hæreſi ſuſpectum, & in Eccleſiaſticæ poteſtatis iniuriam, vilipenſionem, diminutionem, clauiumque irreuerentiam, machinatum Reuerendiſſimis in Chriſto Patribus, Domino Hieronymo de Genutiis, Epiſcopo Asculanenſi, Auditori Cameræ &c. & Sylveſtro Prieriati, Ordinis Prædicatorum, Palacii Apoſtolici Magiſtro, committeret, Quin imo per illum ipſi potius extorſerunt. Qui quidem judices & Auditores cum mihi, ſalua ſemper eorum reuerentia, ſuſpecti ſint, quod ipſe Reuerendus Pater Sylueſter alias contra me, exacerbatam affectionem ſuam abunde oſten-

derit, in Dialogo, quem contra meas Poſitiones edidit, in quo ſuæ opinioni plus æquo affectus me hæreticum & inſanum multisque aliis nominibus criminum iudicauerit, & damnauerit.

Deinde ſuis Fratribus, quos hæc res principaliter tangit, verisimiliter præſumitur plus quam cauſæ fauere, atque ita fieret, ut per ipſum Aduerſarii ipſimet in ſua cauſa Judices fierent. Et ipſi Thomiſtæ, licet ſibi ipſis contra me non conſtantes, ſæpius tamen inuenti ſunt pro ſuis opinionibus, maiora, & alia tentaſſe, quam cujusque merita poſtulaſſent, & æquitas Juris pateretur. Denique cum idem Reuerendus Pater ſolum in Scholaſtica Theologia ſit inſtitutus & enutritus, parumque in Scripturis Sanctis (ut apparet ex ſuis Scriptis variis) exercitatus. Et hæc materia judices quærat, in ſacris literis & Eccleſiaſticis Patribus inſtructiſſimos, non præſumi poteſt, eum vel poſſe recte judicare.

Reuerendus uero in Chriſto Pater, Dominus Hieronymus Epiſcopus, &c. merito timetur alteri Collegæ ſuo adhærere, (quod pace ac reuerentia ac citra iniuriam dictum volo) & qui Patri Sylveſtro ob Profeſſionis Theologicæ nomen, facile judicium cederet, atque ipſe, qui in cauſis aliis ciuilibus & hujusmodi ſatis idoneus eſſet. Hæc autem cum ſint de fide & hæreſi (ut Aduerſarii dicunt) extra ſuæ Profeſſionis modum eſſe, ſatis intelligatur, atque ideo mihi utrique ſuſpectiſſimi, me citari fecerunt, & citaverunt, ad comparendum perſonaliter Romæ, in loco mihi omnium ſuſpectiſſimo & non tuto, Cum omnibus conſtet, quantum & in quam multos ſæuitum ſit, qui ſe Romæ crediderunt, etiam habentes ſaluum conductum. Et luce meridiana clarius ſit, ipſum etiam optimum Pontificem, ſanctiſſimum Dominum noſtrum Leonem X. ac multos alios reuerendiſſimos Dominos Cardinales, ſæpius in periculo mortis fuiſſe, nec ſatis tuto ibidem uiuere. Vt iuxta Eſaiam de Roma fere dici poſſit: Juſti habitauerunt in ea, nunc autem homicidæ.

Atque ſi quam maxime Romæ omnia tuta & ſalua forent, tanti tamen itineris prolixitas imbecillitati corpuſculi mei prorſus impoſſibilis eſt, tot etiam pericula viarum, & maxime omnium inſidiæ Aduerſariorum, quæ tantæ ac tam multæ ſunt, ut omnino mihi per Magnates & Principes utriusque ſtatus conſultum ſit, & pro certo denunciatum, ne ullo pacto muros Vuittembergæ egrederer, certiſſimos ſcilicet ſeſe noſſe, aut ferri aut veneni inſidias paratas. Atque cum ſim de Ordine Mendicantium nihil proprii habens, & ſub obedientia alterius viuens, ipſa ſane paupertate abunde comparere prohiberer.

Cum itaque metu hujusmodi juſtiſſimo, & qui in conſtantem virum cadere poteſt, & cauſis his juſtiſſimis impeditus, Romam ire non poſſem, ſolicitaui per illuſtriſſimum Principem Fridericum, ſacri Ro. Imperii Electorem, Saxoniæ Ducem, Thuringiæ Landgrauium, Miſnæ Marchionem potentiſſimum, Vt a Sede Apoſtolica cauſa Viris aliquibus doctis, probis & honeſtis committeretur, in partibus, in loco tuto, coram quibus & ibidem comparere, & omnia facere, quæ juſticia ſuadet, paratiſſimus eſſem.

Quod cum ſanctiſſimus in Chriſto Pater & Dominus, Dominus noſter Leo X. vt cuius clementia & veritatis & iuſticiæ obſeruantia, per totum Orbem digniſſime celebratur, per aduerſarios ſuæ cauſæ timentes, ut in perſonam Reuerendiſſimi in Chriſto Patris & Domini, Domini Thomæ, Tituli S. Sixti Presbyteri Cardinalis ſanctæ Sedis Apoſtolicæ per Germaniam de latere Legati, transferretur, ſperantes, quod cum idem Reuerendiſſimus Dominus, &c. de Ordine eorum fuerit, ruinoſæ & ægræ ſuæ cauſæ, facilius hoc ingenio mederentur.

Qui quidem Reuerendiſſimus Dominus &c. etſi ſuſpectus merito videri poterat, quod de parte & opinione Aduerſariorum ſit & aliis quibusdam veriſimilibus cauſis, Tamen ut Vir eſt omnibus modis doctiſſimus & humaniſſimus, primum paterne quidem & clementer ſeſe mihi exhibuit, meque ſuſcepit. Sed deinceps mihi (ut ait) conſulere volens, ſimpliciter inſtabat & urgebat ad Reuocationem meorum dictorum, antequam diſcurerentur & determinarentur, reiecta & poſthabita omnium proteſtatione honeſtiſſima, quod videlicet paratus eſſem vel publice denuo reſpondere, vel privatim in ſcriptis rationem reddere, & omnia mea ſubiicere, imprimis judicio S. Eccleſiæ Romanæ, Deinde illuſtribus ſtudiis Baſilienſi, Friburgenſi, & Louanienſi, Ac ſi opus eſſet, etiam antiquæ illi ſtudiorum Parenti, & in theologicis rebus præ cæteris, uti florentiſſimæ, ita Zeloſiſſimæ Vniuerſitati Pariſienſi.

His omnibus poſthabitis & ſpretis, nec ſaltem docere voluit, aut oſtendere, in quibus & qua ratione erraſſem, ut cognitum errorem reuocarem. Niſi quod duos Articulos mihi oppoſuit, ad quos me ſatis abunde reſpondiſſe confido, ut in ſcriptis ad eundem Reuerendiſſimum Dominum datis, videri poteſt. Sed ſimpliciter & nude me ad reuocationem adigere uoluit, minando mihi, quod niſi vel hoc facerem, vel Romæ in quodam termino, penſo in citatione, per ſupradictos prætenſos Judices præfixo, comparerem, me & omnes mihi adhæ-

adhærentes & fauentes, ſententia excommunicationis, innodare, ac cæteros quoscunque, ad quos me declinare contigerit, eccleſiaſtico interdicto ſupponere vellet. Super quibus omnibus ſeſe mandatum ſufficiens a Sede prædicta habere dixit.

Ex quibus me grauatum læſumque & oppreſſum ſentio, cum & hodie fatear ſolummodo me diſputaſſe, & omnia ſub pedibus Sanctiſſimi Domini noſtri Leonis X. ſubiecisſe, ut occidat, viuificet, reprobet, approbet, ſicut placuerit. Et vocem ejus vocem Chriſti in ipſo præſidentis agnoſcam. Et legitime proteſtor me nihil dicere aut ſapere velle, quod non in & ex ſacris Literis, & eccleſiaſticis Patribus, ſacrisque Canonibus probari poteſt, Vt in libro Reſolutionum mearum videri poteſt. De quo denuo proteſtor, ſicut alias ſæpius proteſtatus fui.

Idcirco a præfato Sanctiſſimo Domino noſtro Papa, non bene informato, ejusque prætenſa commiſſione, ad ſupradicti Domini Procuratoris Fiſcalis inſtantiam (ut præfertur) ſignata, ac a prætenſis Judicibus & Citatione ſupradicta, ac prætenſo Proceſſu, contra me forſitan inſtituto & inſtituendo, & omnibus inde ſequutis & ſequuturis, & quolibet ipſorum, nec non a quolibet futuro grauamine, quod mihi ex eo venire poterit, ad ſanctiſſimum Dominum in Chriſto Patrem, & Dominum noſtrum, Dominum Leonem, diuina Prouidentia Papam X. melius informandum prouoco, & appello in his ſcriptis, Apoſtolosque primo, ſecundo & tertio, inſtanter, inſtantius & inſtantiſſime mihi dari peto, ſi quis ſit, qui mihi hos dare voluerit & potuerit, & præſertim a vobis, Domino Notario teſtimoniales, ſubjiciens me mihique adhærentes, & adhærere volentes, in his protectioni, ac defenſioni præfati ſanctiſſimi Domini noſtri Papæ, melius informandi. Et proteſtor de proſequendo hanc meam Appellationem ſuis temporibus, & locis congruis, per viam nullitatis, & alias, prout melius potero, mihi reſeruata facultate addendi, minuendi, mutandi, corrigendi, & in melius reformandi, omnique alio Juris beneficio ſemper ſaluo.

Super quibus omnibus & ſingulis præmiſſis, prælibatus Reuerendus Pater D. Martinus Lutherus, ſacræ Theologiæ Profeſſor, & appellans, ſibi a me Notario publico, infra ſcripto, loco Apoſtolorum teſtimonialium, unum vel plura publicum ſeu publica, fieri atque confici petiit inſtrumentum & inſtrumenta.

Acta fuerunt hæc Auguſtæ, & ibidem in monaſterio Ordinis Fratrum Carmelitarum, ſub anno, indictione, die, menſe, & Pontificatu, quibus ſupra, Præſentibus ibidem honorabilibus viris, Dominis Venceslao Steinbeiſs, & Bartholomæo Vtzmair, presbyteris Auguſtenſis Diocœſis, Teſtibus ad præmiſſa vocatis atque rogatis.

Et ego Gallus Kunigender de Herbrachtingen, Laicus Auguſtenſis Diocœſis, publicus ſacris apoſtolica & imperiali autoritatibus, Notarius, quia ſupradictæ ſchedulæ Appellationi, exhibitioni, prouocationi, ſubmiſſioni, Apoſtolorum petitioni, proteſtationi, omnibusque aliis & ſingulis præmiſſis, dum (ſicut præmittitur) fierent & agerentur, una cum prænominatis teſtibus, præſens & perſonaliter interfui, eaque omnia & ſingula ſic fieri vidi & audiui, Idcirco hoc præſens publicum inſtrumentum, manu propria ſcriptum exinde confeci, ſubſcripſi, publicaui, & in hanc publicam Formam redegi, ſignoque & nomine meis ſolitis & conſuetis, ſignavi, in fidem & teſtimonium omnium & ſingulorum præmiſſorum rogatus & requiſitus.

(XXXVI. **)

Appellation D. Martin Luthers von dem Verfahren Pabſts Leonis X. wieder Ihn an ein allgemeines Concilium, de Anno 1518.

IN nomine Domini Amen. Anno a nativitate ejusdem M. D. XVIII. indictione VI. die vero ſolis, XXVIII. menſis Novembris Pontificatus ſanctiſſimi in Chriſto Patris & Domini noſtri, Domini Leonis, diuina prouidentia Papæ X. anno VI. In mea Notarii publici teſtiumque infra ſcriptorum ad hoc ſpecialiter vocatorum & rogatorum, præſentia, Conſtitutus Reuerendus Pater Dominus Martinus Lútherus Auguſtinianus Vuittembergen. ſacræ Theologiæ Magiſter, ac ibidem Lector ordinarius Theologiæ, principalis, ac principaliter pro ſeipſo, citra tamen quorumcunque Procuratorum ſuorum quomodolibet hactenus per eum conſtitutorum revocationem, habens & tenens ſuis in manibus quandam Prouocationis & Appellationis papyri ſchedulam, animo & intentione prouocandi & appellandi, apoſtolosque petendi, dicens, narrans, prouocans, & appellans, certis & legitimis de cauſis, in eadem ſchedula contentis & comprehenſis, ad Concilium proxime & immediate futurum, ſaltem in Spiritu Sancto legitime congregatum, aliis vero congregationibus factionibus & concionibus priuatis penitus ſecluſis, proteſtans aliaque faciens, prout in dicta Appellationis ſchedula plenius continetur, habetur, & deſcribitur, Cujus tenor ſequitur & eſt talis:

Cum

Cum Appellationis remedium in ſubſidium & releuamen oppreſſorum a Jurium conditoribus ſit adinuentum, & non ſolum ab illatis, verum etiam ab inferendis, & inferri comminatis, grauaminibus, & iniuriis, Jura appellare permittant. Adeo, quod inferior de non appellando ad ſuperiorem ſtatuere non poſſit, & manus ſuperiorum claudere. Sed cum ſatis ſit in profeſſo, ſacroſanctum Concilium in Spiritu Sancto legitime congregatum, ſanctam Eccleſiam catholicam repræſentans, ſit in cauſis fidem concernentibus ſupra Papam, euenit, quod nec Papa in cauſis hujusmodi, ne ab eo ad Concilium appelletur, ſtatuere poſſit, tanquam id agens, quod ad officium ſuum non ſpectet ullo modo, ſitque Appellatio ipſa defenſio quædam, quæ jure diuino, naturali & humano cuique competit, neque per Principem auferri poſſit.

Idcirco ego Frater Martinus Lutherus, Ordinis Eremitarum S. Auguſtini Vuitembergen. ſacræ Theologiæ Magiſter indignus, ejusdemque ibidem Lector ordinarius principalis, principaliter & pro me ipſo, coram vobis Notario publico, tanquam publica & autentica perſona, ac teſtibus hic præſentibus, animo & intentione prouocandi & appellandi apoſtolosque petendi, & accipiendi, præmiſſa tamen expreſſa hac & ſolenni Proteſtatione, Quod contra unam ſanctam Catholicam & Apoſtolicam Eccleſiam, quam totius orbis eſſe magiſtram, & obtinere principatum non ambigo, ſanctæque Sedis Apoſtolicæ autoritatem, ac ſanctiſſimi Domini noſtri Papæ bene conſulti poteſtatem, nihil dicere intendo, Si quid autem ex lubrico forſan linguæ, ſed aduerſariorum potius irritamento, minus recte, & non ea, qua debeat, reuerentia dictum fuerit, paratiſſimus ſum illud emendare.

Sed quoniam is, qui vicem Dei in terris gerit, quem Papam dicimus, cum ſit homo, ſimilis nobis, ex hominibus aſſumptus, & ipſe (ut Apoſtolus dicit) circundatus infirmitate, potens errare, peccare, mentiri, vanus fieri, nec ſit exceptus ab illa Prophetæ generali ſententia: Omnis homo mendax. Nec S. Petrus, primus & ſanctiſſimus omnium Pontificum, ab hac infirmitate liber fuit, quin noxia ſimulatione contra veritatem Evangelii incederet, Ita, ut rigida quidem, ſed ſanctiſſima reprehenſione Apoſtoli Pauli opus habuerit corrigi, ut ad Galatas 2. ſcribitur. Quo nobiliſſimo exemplo per Spiritum ſanctum in Eccleſia monſtrato, & in literis ſacratiſſimis relicto, fideles Chriſti erudimur & certi ſumus. Quod ſi quis ſummus Pontifex eadem Petri, vel ſimili infirmitate lapſus, quid præceperit vel decreuerit, quod contra diuina militet mandata, non ſolum obediendum ei non eſſe, verum etiam cum Apoſtolo Paulo in faciem ei reſiſti poſſe, imo debere, ac velut per inferiora membra infirmitati capitis, pia totius corporis ſolicitudine ſuccurri. Et in hujus exempli præſentem ac perpetuam memoriam, non ſine ſingulari Dei conſilio factum eſſe, non obſcure intelligitur, ut non ſolum S. Petrus, ſed etiam ſalutaris ejus reprehenſor Paulus, ſanctæ Romanæ Eccleſiæ juxta & ſimul patrocinarentur, & præeſſent, ne ſcilicet ſolum literis, ſed ſenſibili quoque monumento hujus ſumme neceſſarii & ſaluberrimi exempli, aſſidue moneremur, tam ipſa capita, quam nos membra. Quod ſi qua potentium vi armatus, tantum prævaluerit, ut reſiſti ei non poſſit, unum certe illud prædictum Appellationis remedium reliquum eſt, quo oppreſſi releuentur.

Ad quod & ego Frater Martinus Lutherus prædictus, modo & animo prædictis confugiens dico & propono. Quod cum diebus ſuperioribus Indulgentiæ a quibusdam Commiſſariis (ut aſſerebant) Apoſtolicis indiſcretiſſime prædicarentur, in regione noſtra Saxoniæ, adeo ut ad exugendas populi pecunias inciperent, abſurda, hæretica, blaſphema quædam prædicare, in ſeductionem animarum fidelium, & ſummum ludibrium eccleſiaſticæ poteſtatis, præſertim de poteſtate Papæ in Purgatorium, ut continet eorum libellus, qui ſummaria inſtitutio vocatur, cum tamen certum ſit ex C. Abuſionibus, Papam non habere prorſum ullam poteſtatem in Purgatorium. Deinde una totius Eccleſiæ ſententia, omniumque Doctorum conſenſu, Indulgentiæ ſint nihil, niſi remiſſiones ſatisfactionis pœnitentialis a ſuo Judice impoſitæ, ut eſt clarus textus. C. Quod autem. Satisfactio autem pœnitentialis ab eccleſiaſtico judice impoſita, aliud non ſit, quam opera ieiunii, orationis, eleemoſynæ &c. Ideoque clauibus eccleſiæ remitti non poſſit, quod eisdem non fuerit impoſitum. Item quod certum eſt ex diſtin. XXXV. C. Qualis, quod in Purgatorio non ſolum pœna, ſed & culpa remittitur. Culpam autem eccleſia remittere non poteſt, ſicut nec gratiam conferre.

Iſtis autoritatibus nixus, cum diſputandi more fuiſſem reluctatus impuris & inſulſis illorum dogmatibus, cœperunt illi, lucri ſtudio furentes, Primum publicis declamationibus ad populum declarare, me hæreticum, temeritate impudentiſſima. Deinde apud ſanctiſſimum Dominum noſtrum Leonem X. per quendam Dominum Marium de Peruſiis, Procuratorem Fiſcalem accuſare, tanquam hæreſi ſuſpectum. Et per eundem Dominum

num tandem impetrantes Commiſſionem citandi mei in perſonas reuerendiſſimorum dominorum & Patrum, Hiero, de Genu. Epiſco Aſculani, cauſarum Cameræ auditoris, & Sylveſtri Prieriat. Palatii: Magiſtri, per eosdem me citari curarunt ad Vrbem, ad perſonaliter comparendum.

Cumque ego nec Vuitembergæ tutus ab inſidiis, tantum iter perficere non poſſem, nec Romæ tuto conſiſtere, & pauperculus & imbecillis corpore. Deinde judices præfati mihi multis cauſis fuiſſent ſuſpecti, præſertim quod R. P. Sylueſter Aduerſarius mihi fuerit, & Dialogum contra me jam ediderat, & in ſacris literis minus eruditus, quam iſta cauſa ferre poſſit, Dominus autem Hiero. in Jurib. quoque plus, quam Theologia doctus, merito timebatur ſylueſtrinæ Theologiæ conceſſurus & extra modum ſuæ profeſſionis hanc rem habere. Solicitaui per illuſtriſſ. Principem, D. Fridericum, Ducem Saxoniæ, ſacri Rom. Imperii Archimarſcallum, Landgrauium Thuringiæ, Marchionem Miſniæ, ut cauſa ad partes committeretur, non ſuſpectis, ſed honeſtis & bonis viris.

Tunc illi graſſa quadam & inſulſa aſtutia inſtructi, apud ſanctiſſimum Dominum Leonem &c. egerunt, ut cauſa in ſeipſos, hoc eſt, in perſonam R. Domini Thomæ, S. Sixti Cardinalis, tunc in Germania Sedis Apoſtolicæ Legati, transferretur, ut qui de Ordine Prædicatorum, & Thomiſticæ factionis, id eſt, aduerſariæ vel primarius, facile ſperaretur, contra me pro ipſis definiturus, aut, ut veriſimile eſt, certe ut hujus facie Judicis abſterritus, recuſarem comparere, & contumaciam incurrerem. Ego tamen veritate Dei fretus ad Auguſtam multo labore & magnis periculis veniens, humaniter quidem a præfato R. Domino Thoma S. Sixti Card &c. ſuſceptus ſum. Qui cum poſthabita proteſtatione mea & obligatione, qua vel publice vel priuatim me reſponſurum obtuli, coram Notario & teſtibus, denique præſentibus quatuor inſignibus viris, Cæſareæ Maieſtatis Senatoribus, ſimulque ſubjicerem me meaque dicta ſanctæ Sedi Apoſtolicæ, & judicio quatuor illuſtrium Univerſitatum, Baſilienſi, Friburgenſi, Louanienſi, tandem & ſtudiorum Parenti, nobiliſſimæ Pariſienſi, me ſimpliciter ad reuocationem urgeret, nec vellet oſtendere mihi errores meos, & quibus rationibus, vel autoritatibus error a me intelligi poſſet, nimio ſcilicet ſuæ factionis fratribus affectus, & iniquitatis faciem aſſumens, tandem niſi revocarem, abiectis precibus & votis diſcindi, & informationis petitionibus, minas diras ac crudeliſſimas vigore cujusdam Apoſtolici Brevis intentauit, ac ne redirem in faciem ſuam, imperauit.

Quibus gravaminibus læſus, tunc ab ejus iniqua & uiolenta præſumptione & prætenſa ſibi Commiſſione, appellaui ad ſanctiſſimum Dominum noſtrum Leonem X. melius informandum, prout in ſchedula hujusmodi Appellationis plenius continetur. Nunc vero etiam iſta Apellatione (ut dixi) contempta, cum usque hodie cupiam, non niſi ut oſtendantur mihi errores mei, quicunque tandem id poſſit præſtare, De quo denuo legitime proteſtor, paratiſſimusque ſum reuocare, ſi quid male dixiſſe fuero edoctus. Deinde totam Diſputationem meam ſubiecerim ſummo Pontifici, ita ut nec ego amplius aliquid in ipſa facere habeam, quam expectare ſententiam, quam & usque hodie expecto.

Nihilominus tamen, ut audio, & idem Reuerendiſſimus Dominus Thomas S. Sixti Cardinalis, ſcribit ad illuſtriſſimum Principem, D. Fridericum, &c. in Romana Curia procedi contra me, & autoritate eiusdem ſanctiſſimi Domini noſtri &c. Judices prætenſos cauſam proſequi in damnationem meam, Non attendentes meam fidelem & ſuperabundantem obedientiam, qua tanta difficultate comparui Auguſtæ, nec curantes oblationem meam honeſtiſſimam, qua me ad reſponſionem publicam & priuatam obtuli, Denique contemnentes ouem Chriſti petentem humiliter doceri veritatem, & reduci ab errore, ſed ſimpliciter nec audita, nec reddita ratione, mera autem tyrannide & plenitudine poteſtatis urgere ad Reuocationem ſententiæ, quam ex conſcientia veriſſimam judico, & ad abnegandam fidem Chriſti & veram apertiſſimæ Scripturæ intelligentiam (quantum mea capit conſcientia) ſeducere volentes, Cum Poteſtas Papæ non contra nec ſupra, ſed pro & infra Scripturæ & veritatis majeſtatem ſit, nec poteſtatem Papa acceperit oues perdendi, in Luporum fauces projiciendi, & in errores errorumque Magiſtros tradendi, Sed ad veritatem (ſicut Paſtorem & Epiſcopum, Vicarium Chriſti decet) reuocandi. Ex quibus me læſum, grauatumque ſentiens, cum tali violentia videam futurum eſſe, ut nullus etiam ipſum Chriſtum audeat confiteri, nec Scripturas ſacras in Eccleſia ſua propria profiteri, atque ita me quoque a vera, ſana, Chriſtianaque fide & intelligentia, in vanas & mendaces hominum opiniones violenter protrudi, & in ſeductorias populi Chriſtiani fabulas urgeri.

Idcirco a præfato ſanctiſſimo Domino noſtro Leone non recte conſulto, ſupraque dictis prætenſis Commiſſione & Judicibus, & eorum citatione ac proceſſu, & omnibus inde ſecutis & ſecuturis, & quolibet ipſorum, ac a quibusuis excommunicatione, ſuſpenſione, & interdicti ſententiis, cenſuris, pœnis, & mul-

mulctis, atque aliis quibuscunque denunciationibus & declarationibus (ut prætendunt) hæreſis & apoſtaſiæ per eos vel alterum eorum quomodolibet attentatis, factis & molitis, attentandis, faciendis, & moliendis, ipſarumque nullitate (ſuis honore & reuerentia ſemper ſaluis) tanquam iniquis & iniuſtis mere tyrannicis & violentis, Nec non a quolibet futuro grauamine, quo mihi ex eo venire poterit, tam pro me, quam pro omnibus & ſingulis mihi adhærentibus & adhærere volentibus, ad futurum Concilium legitime, ac in loco tuto, ad quem ego, vel Procurator per me deputandus, libere adire potero, vel poterit, Et ad illum, vel ad illos, ad quem, ſeu quos de iure, priuilegio, conſuetudine, vel alias mihi prouocare & appellare licet, prouoco, & appello, in iis ſcriptis, Apoſtolosque primo, ſecundo, tertio, inſtanter, inſtantius, & inſtantiſſime mihi dari peto, Si quis ſit, qui mihi dare hos voluerit & potuerit, & præſertim a vobis Domino Notario, teſtimoniales, Et proteſtor de proſequendo hanc meam Appellationem per viam nullitatis, abuſus, iniquitatis vel iniuſticiæ, & alias, prout melius potero, optione mihi reſeruata, addendi, minuendi, corrigendi, & in melius reformandi, omnique alio iuris beneficio, mihi, ac mihi adhærentibus & adhærere volentibus ſemper ſaluo.

Qua quidem ſchedula coram me & teſtibus infra ſcriptis, ut præmittitur interpoſita proteſtatus fuit, & proteſtabatur expreſſe ſe, per ſe, vel Procuratorem, non poſſe ad eum accedere, a quo extitit appellatum, tum propter metum plurimorum, ſibi, & vitæ ſuæ inſidiantium, ac eius, a quo appellauit, tum propter viarum diſcrimina. Ideoque petiit ſibi a me, Notario publico, cum debita inſtantia apoſtolos tales, quales ſibi de jure deberentur, dari atque concedi. Cui quidem petenti dedi apoſtolos tales, quales ſibi debentur, vel ſaltem teſtimoniales præſenti Inſtrumento publico ex tunc exarandos. Super quibus omnibus & ſingulis petiit a me Notario infraſcripto unum vel plura confici atque fieri publicum vel publica Inſtrumentum vel Inſtrumenta.

Acta ſunt hæc Vuittembergæ, Brandenburgenſis Dioceſis, ſub anno, indictione, die, menſe, & Pontificatu, quibus ſupra. Regnante Diuo Maximiliano Romanorum Imperatore, hora tertiarum, vel quaſi, in capella Corporis Chriſti, in Parochiali ibidem cemiterio ſituata. Præſentibus ibidem Chriſtophoro Beehr, Sacris apoſtolica & imperiali authoritate vice comite Conſtantien. & Hieronymo Papiſs Curienſis Dioceſis Clerico, teſtibus ad præmiſſa vocatis rogatisque pariter & requiſitis.

(XXXVI. ***)

Pabſts Leonis X. neues Decretum wegen des Ablaſſes, wie ſolches durch ein beſonderes Inſtrumentum in Teutſchland publiciret worden, de Anno 1518.

IN nomine Domini Amen. Univerſis & ſingulis præſens transſumptum ſeu publicum Inſtrumentum inſpecturis, pateat, & euidenter ſit notum, Quod anno a nativitate eiusdem Domini, Milleſimo, quingenteſimo decimo octavo, indictione ſexta, die vero decima tertia menſis Decembris, Pontificatus ſanctiſſimi in Chriſto Patris & Domini noſtri, Domini Leonis, diuina Prouidentia Papæ decimi, anno ſexto. Ego Petrus Antonius Berrus, Parmenſis, publicus Apoſtolica Authoritate Notarius, ac in Romano Archiuo deſcriptus, Conſtitutus in Lintz, oppido, Archiducatus Auſtriæ, in camera reuerendiſſimi in Chriſto Patris & Domini, Domini Thomæ, Tituli S. Sixti S. R. E. Presbyteri, Cardinalis ad Cæſaream Maieſtatem &c. Sedis Apoſtolicæ de latere Legati, ſita in monaſterio Fratrum Conuentualium S. Franciſci, oppidi prædicti ad infra ſcripta per reuerendiſſ. Dominum, Dominum Cardinalem, Legatum ibidem perſonaliter conſtitutum requiſitus, ut exemplum ſeu transſumptum literarum Apoſtolicarum, de quibus infra fit mentio, & quarum tenor ſubinſeritur, in forma autentica conficerem, easque transſumerem, & earundem veram copiam ſiue transſumptum facerem, & cum originalibus mihi Notario infra ſcripto per prætatum reuerendiſſimum Dominum Legatum præſentatis & traditis collationarem, & facta collatione transſumptum, ſiue copiam huiusmodi in publicam formam redigerem, Quarum literarum Apoſtolicarum poſt reuerendiſſimi Domini, Domini Cardinalis Legati earundem inſimuationis exordium infra ſcriptum, tenor ſubſequitur & eſt talis:

Thomas miſeratione diuina, Tituli S. Sixti, Sa. Ro. Eccleſiæ Presbyter Cardinalis ad Cæſaream Maieſtatem &c. Apoſtolicæ Sedis de latere Legatus, Vniuerſis & ſingulis Dominis, Archiepiſcopis, Epiſcopis, cæterisque locorum Ordinariis, Salutem in Domino, ſinceræque dilectionis affectum, & præſentibus fidem indubiam adhibere. Sanctiſſimus in Chriſto Pater & Dominus noſter, Dominus Leo, diuina Prouidentia Papa decimus, ſuas nobis transmiſit literas, cum vera Bulla plumbea

bea cum Cordulis ex Canopo, more Romanæ curiæ bullatas, ſanas ſiquidem & integras, non vitiatas, non cancellatas, nec in aliqua ſui parte ſuſpectas, ſed omni prorſus vitio ac ſuſpicione carentes, Tenorem qui ſequitur, de verbo ad verbum continentes:

LEo Epiſcopus, ſervus ſervorum Dei, Dilecto filio Thomæ, tituli S. Sixti, ad chariſſimum in Chriſto filium noſtrum, Maximilianum in Imperatorem electum, noſtro & Sedis Apoſtolicæ Legato, Salutem & apoſtolicam benedictionem.

Cum poſtquam Circumſpectio tua Germaniam applicuerat, ad aures noſtras peruenisſet, quod nonnulli Religioſi, etiam ad euangeliſandum verbum Dei deputati, ſuper Indulgentiis, a nobis & Romanis Pontificibus, prædeceſſoribus noſtris ab immemorabili tempore citra concedi ſolitis, publice prædicando, multorum cordibus imprimerent errores, idque nobis intelligere nimis graue & moleſtum eſſet, Aliis noſtris Litteris eidem circumſpectioni tuæ, de qua propter ejus ſingularem doctrinam, & in rebus agendis experientiam ſpecialem in Domino fiduciam obtinemus, commiſimus, ut autoritate noſtra approbatione digna approbares, Ea vero, quæ minus recte dicta eſſent etiam per eos, qui Rom. Eccleſiæ doctrinam ſe ſequi paratos aſſerent, reprobare & damnare curares.

Et ne de cætero quisquam ignorantiam doctrinæ Rom. Eccleſiæ circa hujusmodi Indulgentias & illarum efficaciam allegare, aut ignorantiæ hujusmodi prætextu ſe excuſare, aut proteſtatione convicta ſe iuuare, ſed ut ipſi de notorio mendacio ut culpabiles conuinci, & merito damnari poſſint, per præſentes tibi ſignificandum duximus, Romanam Eccleſiam, quam reliquæ tanquam Matrem ſequi tenentur, tradidiſſe, Rom. Pontificem, Petri Clauigeri ſucceſſorem, & Jeſu Chriſti in terris Vicarium, poteſtate clauium, quarum eſt aperire tollendo illius in Chriſti fidelibus impedimenta, culpam ſcilicet & pœnam pro actualibus peccatis debitam, Culpam quidem mediante ſacramento pœnitentiæ, Pœnam vero temporalem pro actualibus peccatis ſecundum diuinam iuſticiam debitam, mediante Eccleſiaſtica Indulgentia, poſſe pro rationalibus cauſis concedere eisdem Chriſti fidelibus, qui charitate jungente, membra ſunt Chriſti, ſiue in hac uita ſint, ſiue in purgatorio, Indulgentias ex ſuperabundantia meritorum Chriſti & Sanctorum, ac tam pro vivis quam pro defunctis Apoſtolica autoritate Indulgentiam concedendo, theſaurum meritorum Jeſu Chriſti & Sanctorum diſpenſare, per modum Abſolutionis Indulgentiam ipſam conferre, vel per modum ſuffragii illam transferre conſueviſſe. Ac propterea omnes tam viuos quam defunctos, qui veraciter omnes Indulgentias hujusmodi conſecuti fuerint, a tanta temporali pœna, ſecundum diuinam juſtitiam pro peccatis ſuis actualibus debita liberari, quanta conceſſæ & acquiſitæ Indulgentiæ æquiualet. Et ita ab omnibus teneri & prædicari debere ſub excommunicationis latæ ſententiæ pœna, a qua illam incurrentes ab alio, quam a Romano Pontifice, niſi in mortis articulo, nequeant abſolutionis beneficium obtinere, autoritate apoſtolica, earundem tenore præſentium decreuimus.

Et ne quispiam de præmiſſis valeat ignorantiam allegare, circumſpectioni tuæ mandamus, Quatenus univerſos & ſingulos Germaniæ Archiepiſcopos, Epiſcopos & alios locorum Ordinarios, in virtute ſanctæ obedientiæ, & ſub ſuſpenſionis a diuinis pœna, moneas, eisque diſtricte præcipiendo mandes, ut præſentes literas ſiue earum transſumptum, infra tempus per circumſpectionem tuam eis præfigendum in eorum Eccleſiis, dum inibi populi multitudo ad diuina conuenerit, publicare, & circa Indulgentias prædictas ſupradicta ſub ſimili excommunicationis latæ ſententiæ pœna tenere, & prædicare debeant, Et nullus contra ea quovismodo directe vel indirecte venire præſumat. Tibi nihilominus contra præſumentes & inobedientes procedendi, illosque debitis pœnis, quibus tibi videbitur, puniendi plenam & liberam etiam per præſentes concedimus facultatem, in contrarium non obſtantibus quibuscunque.

Et quia difficile foret easdem præſentes literas ad ſingula quæque loca, in quibus expediens fuerit, deferre, volumus, & dicta autoritate decernimus, illarum transſumptis manu publici Notarii inde rogati, ſubſcriptis, & ſigillo alicujus Prælati ſeu Perſonæ in dignitate eccleſiaſtica conſtitutæ munitis, vel curiæ eccleſiaſticæ, ea prorſus in iudicio & extra, ac alias ubilibet fides adhibeatur, quæ præſentibus adhiberetur, ſi fuiſſent exhibitæ vel oſtenſæ. Datum Romæ apud S. Petrum, Anno incarnationis Dominicæ Milleſimo qningenteſimo decimo octavo, quinto idus Novembris. Pontificatus noſtri anno ſexto.

Bembus.

Scriptor Albergatus.

A tergo vero Literarum apoſtolicarum præfatarum, Regiſtrata apud me Bembum.

QVas quidem literas Apoſtolicas cum ea, qua decuit, reuerentia, per nos acceptas debitæ

debitæ executioni mandare, & mandatum ſanctiſſimi Domini noſtri, Domini Leonis Papæ decimi, nobis in hac parte directum, omniaque & ſingula in præinſertis literis apoſtolicis contenta reuerenter exequi (ut tenemur) volentes, Nos Thomas Legatus Cardinalis præfatus, autoritate apoſtolica, qua fungimur in hac parte, Litteras Apoſtolicas præfatas de verbo ad verbum præſentibus, fideliter inſertas vobis univerſis & ſingulis Dominis Germaniæ Archiepiſcopis, Epiſcopis, aliisque locorum Ordinariis præfatis, intimamus, inſinuamus, notificamus, & quantum fieri poteſt, ad veſtrum omnium & ſingulorum notitiam deducimus, Monentes vos omnes & ſingulos Dominos Archiepiſcopos, Epiſcopos, cæterosque locorum Ordinarios antedictos, & requirentes primo, ſecundo, tertio, vice ac nomine ſanctiſſimi Domini noſtri, D. Leonis Papæ decimi, in virtute ſanctæ obedientiæ, & ſub ſuſpenſionis a diuinis pœna ac diſtricte præcipientes, quatenus præfatas Literas apoſtolicas, ſiue illarum præſens Transſumptum, ac omnia & ſingula in eis contenta, intra menſem, a noticia præſentium publicetis, adimpleatis, & adimpleri mandetis ac faciatis, & quilibet veſtrum adimpleat, adimplerique mandet & faciat, prout in dictis Apoſtolicis literis plenius continetur.

In quorum omnium & ſingulorum fidem præſentes literas, transſumptum, intimationem, inſinuationem, notificationem & monitionem præmiſſaque alia continentes, ſigilli noſtri minoris impreſſione fecimus communiri. Et ut efficatiores eſſent, rogauimus Notarium publicum infra ſcriptum ut de omnibus & ſingulis præſcriptis publicum Inſtrumentum, ſeu publica Inſtrumenta conficeret & publicaret.

Quocirca ego Petrus Antonius Berrus Parmen. Notarius ſupra & infraſcriptus, Literas præfatas cum ea, qua decuit, reuerentia, ad me recipiens, una cum infraſcriptis Teſtibus ad hæc a me ſpecialiter vocatis & rogatis, vidi, legi, & diligenter inſpexi, quibus viſis & perlectis, vidimus ſeu transſumptum, atque earundem literarum præſentem copiam cum ipſis originalibus diligentiſſime per me auſcultatam in omnibus & per omnia concordare inueni. Ideo transſumptum hujusmodi ſiue actum autenticum in hanc publicam formam ad præfati Reuerendiſſimi Domini, Domini Cardinalis Legati inſtantiam & requiſitionem redegi, ſignoque & nomine meis ſolitis & conſuetis ſignaui, Vt eisdem tanquam Literis originalibus ubilibet in locis omnibus & ſingulis, quibus oportunum fuerit, fides adhibeatur plenaria, & adhiberi poſſit, ac transſumpto hujusmodi in quocunque foro ſiue judicio & extra ſtetur, ac ſi originales ipſæ Literæ Apoſtolicæ apparerent. Super quibus omnibus & ſingulis idem reuerendiſſimus Dominus, Dominus Cardinalis Legatus, a me Notario publico infraſcripto unum vel plura publicum ſeu publica confici petiit inſtrumentum ſeu inſtrumenta.

Acta fuerunt hæc in Lintz oppido Archiducatus Auſtriæ, in Camera præfati reuerendiſſi: Domini, Domini Cardinalis Legati, ſita in monaſterio S. Franciſci prædicto, Anno, indictione, die, menſe, & Pontificatu, quibus ſupra. Præſentibus ibidem nobilibus viris Dominis, Hilarione Vrſino nobili Romano, Petro Flavio Aquilano, ac Johanne Caspare Caracciolo, Neapolitano, Teſtibus ad præmiſſa vocatis ſpecialiter atque rogatis.

Et Ego ſupradictus Petrus Antonius Berrus Parmen. publicus apoſtolica autoritate Notarius, ac in Archiuo Romanæ Curiæ deſcriptus, quia dictarum Apoſtolicarum literarum præſentationi, receptioni, requiſitioni, transſumptioni, collationi, auſcultationi, omnibusque aliis & ſingulis præmiſſis, dum ſic, ut præmittitur, fierent & agerentur, una cum prænominatis teſtibus præſens interfui, eaque omnia & ſingula ſic fieri vidi & audiui. Ideo hoc præſens publicum inſtrumentum manu mea propria ſcriptum exinde confeci, ſubſcripſi, publicavi, & in hanc publicam formam redegi, ſignoque & nomine meis ſolitis & conſuetis ſignaui, una cum reuerendiſſimi Domini D. Cardinalis Legati præfati minoris ſigilli impreſſione, in fidem & teſtimonium omnium & ſingulorum præmiſſorum rogatus & requiſitus.

Impreſſum Viennæ Pannoniæ cum Reuerendiſſimi Domini Epiſcopi ibidem aſſenſu & voluntate.

Auſculta præſenti Copia, quia illam cum originali concordare inueni, ego Petrus Antonius Notarius, qui ſupra hic me propria manu ſubſcripſi, ſigillique præfati reuerendiſſimi Domini Cardinalis Legati impreſſione communivi, in præmiſſorum teſtimonium & fidem.

(XXXVIII. *)

Pabſts Leonis X. Bulla wider D. Marthin Luthern und andere/ publiciret am Grünen-Donnerſtage Anno 1521. aus dem Lateiniſchen ins Teutſche überſetzet.

LEo Biſchoff, ein Knecht aller Knecht Gottes, zu ewigem Gedechtnüß dieſer Geſchicht.

Es haben gewohnet die Römiſchen Biſchoff vnſere Vorfaren, auff dieſes Feſt, zu üben die waffen

waffen der gerechtigkeit, nach pflicht des Apoſtoliſchen ampts, die reynigkeit Chriſtlichs glaubens zu erhalten, vnd des ſelben einikeit (welche fürnemlich beſteet im anhang der gelider, an einem haupt Chriſto vnd ſeinem ſtathalter) vnd die häylige gemainſchafft der geleubigen zu bewaren.

2. So folgen wir dem alten vnd gewonlichen brauch, vnnd verbannen vnd vermaledeyen, von wegen des allmechtigen gottes, des vaters, vnd des ſons, vnd des heiligen geyſtes, vnd auß gewalt der heiligen Apoſtel Petri vnd Pauli, vnd auch vnſer allerleyketzer, die Gaſarer, die Pateroner, die armen von Lion, die Arnoldiſten, die Speromiſten, die Paſſagierer, die Viglephiſten, die Hußiten, die Fratricel von der opinion. Vnd Martinium Luther, newlich durch vnns verdampt, vmb gleicher ketzerey willen, ſampt allen ſeinen Anhangern, vnnd die jm gunſt erzeygen, das er nicht künne geſtrafft werden, wer ſy auch ſind. Vnd alle andere ketzer, wie ſye genennet ſind, vnd alle günner, auffhalter, vnnd ruckhalter, der ſelbigen.

3. Item wir verbannen vnd vermaledeyen alle morreüber, leuffer vnnd reuber auf dem mör, ſonnderlich die, ſo auf vnſerm möre, vom ſilberberg biß gen Teracyn irr lauffen, vnd die ſchiffleüt darauff berauben, lemen, tödten, vnd jre gütter vnd hab zu rauben ſich zu vermeſſen haben, vnnd noch vermeſſen, vnd alle jr auffhalter, vnd die in radt, hülff vnd gunſt thün.

4. Item, wir verbannen vnd vermaledeyen alle, die in jren eygen landen neüw zöll auffrichten oder die verbotne fordern.

5. Item wir verbannen vnd vermaledeyen alle verfelſcher der bullen oder apoſtoliſchen briefen, vnd der bittbrieffen, ſye betreffen gnad oder recht, die do verzeichnet ſind durch den Bapſt oder vndercantzlern oder jre ſtathalter, oder amptleüt des vndercantzler der heiligen Römiſchen Kirchen, auß befelch des ſelbigen Bapſtes, auch die, ſo ſolche bittbrieff verzeichen in dem namen des Bapſtes, oder vnndercantzler, oder jrer ſtathalter.

6. Item, wir verbannen vnd vermaledeyen alle die da roß, waffen, eyſen, holtzwerck, vnd andere verbottne ding bringen den Saracener vnd Türcken, vnd andern Feinden des Chriſtlichen namens, damit ſy die Chriſten beſtreitten.

7. Item, wir verbannen vnd vermaledeyen alle die da verhindern oder antaſten, die, ſo da narung vnd anndere notturfft des Römiſchen hoffs zufürn, oder hindern vnd beleydigen ſye, das ſye dem Römiſchen hoff nit zugefürt oder zubracht werden, auch die ſolchs thun oder ruckhalten, ſye ſeyen welches ordens, höhe, weſens vnd ſtands ſye wöllen, ob ſy auch in biſchofflicher, küniglicher, küniginniſcher, oder wölcherley wirden, es ſey geiſtlich oder weltlich, fürtrefflich weren.

8. Item, wir verbannen vnd vermaledeyen, alle, die aus eignen freuel, berauben, nemen, auffhalten, oder wo ſy nit haben ordenlichen oder befolhnen gewalt, auß muttwilligem fürſatz vermeſſen zuſchlahen, lemen, oder tödten die, ſo zu den apoſtoliſchen ſtul kommen oder abgeen, vnd die in dem ſelbigen Römiſchen Hoff wonen. Auch alle die ſolches laſſen thun oder befelhen.

9. Item, wir verbannen vnd vermaledeyen alle, die do freuelich lemen, wunden, tödten, fahen, gefangen legen, vnd auffhalten, die patriarchen, ertzbiſchoffen, biſchoffen, vnd jre gewerben.

10. Item, wir verbannen vnd vermaledeyen, alle die da vmb jrer ſach vnnd geſchefft willen, ſchlahen, lemen oder tödten, oder gütter berauben, denen, ſo durch ſich ſelbs, oder durch ein andern oder andere perſonen, ſye ſeyen geiſtlich oder weldelich, zum Röm. hoff lauffen vmb jrer ſachen vnnd geſchefften willen, vnnd die in demſelbigen hoff volfüren vnnd procurieren, vnnd jre geſchefftshandler, fürſprecher, vnd procuratores, oder auch die verhörer, oder richter zu den ſelbigen ſachen und geſchefften verordnet. Auch die, ſo da ſich vermeſſen zuuerbieten bey ſchwerer pein, ſetzen vnd gebieten, das den brieffen und geboten des apoſtoliſchen ſtuls, vnd ſeiner legaten, botten vnd beſtimpten richtern ſye betreffen gnad oder recht, vnd den vrteylen, ſo darüber gangen, vnd andern erkentnuſſen, hendlen vnnd execution, nicht folge geſchehe, ſo ſy nicht zuuor haben jre bewilligung vnd gefallen. Vnd das auch die ſchreyber vnd notarien nit ſollen offentlich brieff oder libel machen, über obgedachter brieff vnd hendel execution, vnnd ſo ſye gemacht ſind, nicht übergeben ſollen dem teyl, dem es gebürt.

Auch die, ſo zur far jrer ſeelen ſich ſelbs halßſtarcklich vermeſſen zu entziehen von vnſerm vnd des Römiſchen Biſchoffs, ſo zur Zeit iſt, gehorſam, oder einigerley weiß entweichen.

Auch die, ſo da ſich der richtszwenge oder früchte, zinß vnd ynkommen, die da gehören den geyſtlichen perſonen, vmb der kirchen, clöſter, vnd andere pfründen willen, die ſye innen haben, vnderſteen, vnd zu ſich reyſſen, oder on außgedruckten vrlaub des Römiſchen Biſchoffs, mitteln vnd vnder ſich haben, es ſey auß was vrſach es wölle.

Auch die, ſo da ſich nit befürchten, ſolches durch ſich ſelbs oder einen andern oder andere, ſtracks oder krumbs zu volziehen, vnd verſchaffen, oder in demſelbigen, rat, hülff oder gunſt reychen. Sye ſein welcherley höhe, wirden, ordens, weſens oder ſtands ſye wöllen, ob ſye auch ein Biſchofflicher, küniglicher, küniginniſcher oder welcherley wirden fürtrefflich weren.

11. Item wir verbannen und vermaledeyen alle, die da lemen, wunden oder tödten, oder faben oder auf halten oder berauben die Romleuffer und pilger, die auß andacht, oder von pilgerns wegen gen Rom geen, und da bleiben oder von dannen, auch alle die hilff rat vnd gunst darzu thun.

12. Item, wir verbannen vnd vermaledeyen alle die, so durch sich selbs oder ain andern oder andere, stracks zu oder krumbs es sey mit waſs titel oder farbe es müge, vnder sich bringen, auffhalten, oder auff feynds weyse zerstören oder antasten, oder vermessen vnder sich zu bringen, auffhalten, oder vmblauffen, vnd feinds weyse antasten, gentslich oder eins teyls, die stat Rom die Künigreich Sicilien oder Trinacrie, die insulen Sardinien vnnd Corsica, das land bey sarum, das vätterliche erbe S. Petri in Thuscia, das Hertzogthum zu Spolet, die Graffschafft zu Venusyn, vnd Sabin, die Marggraffschafften zu Ancon, Massa, Trebaria, Romandiol, Tampanie, vnd die land vnd pflege am mör, die vns sonderlich einthon haben die Arnulffi, darzu vnser stett, Bononien, Verrer, Beneuent, Preuß, Auinien, die statt Castel, Tudert, vnd andere stett, land, ort vnd recht, zu der Römischen kirchen gehörig, anhengig vnd zustendig. Auch alle die solchen gunst, schütz, hülff vnd rat darzu geben.

13. Item, wir verbannen und vermaledeyen alle vnd yegkliche vnndercantzler vnnd rät, beyde ordenliche vnd sonderliche, aller künig vnd fürsten, vnd Cantzleyen, radts gemeinen, vnd perlamenten, darzu auch jre gemeine procuratores, oder andere weltlicher Fürsten, ob sie auch in keyserlicher künigklicher, Hertzogklicher, oder waserley wirden fürtrefflich weren. Auch Ertzbischoff, bischoff, äbt, commendator, vnd jre stathalter vnd officiál. Die da durch sich selbs, oder einen andern, oder anndere zu sich von vnsern verhörerern vnd Commissarien (wie man sagt) laden, die sachen allerley exception oder ander gratien vnd apostolische brieff, auch der zehenden, die pfründ belangend, vnd die auch sonst an geistlichen dingen hafften, vnd auß leyen gewalt die execution der verman brieff, ladbrieff, verbietbrieff, mittelbrieff, executionbrieff, vnd ander apostolische brieff, gnad vnd recht betreffend, welche von vns, vnd vom Camerier Cardinal, vnd von den verwesern der apostolischen camer vnd von den verhörern vnd apostolischen Commissarien, in den selbigen sachen, zu seiner zeit, sind ausgangen, vnnd jren lauff, verhörung, person, capitel, conuent, collegia, die solch sach volfüren wöllen, verhindern, vnnd vndersteen, sich als richter, dieselbigen zu erkennen, vnnd verschaffen oder zwingen die gegenpart, die sye zu beuelch herauß erlanget haben, vnd noch erlangen, zu wiederruffen, vnd die yhenigen von bannen vnd penen zu absoluieren, wider welche solch verbiebrieff ausgangen sind.

14. Item, wir verbannen vnd vermaledeyen, alle, die da verbieten, bey waser peyn es sey, waserley personen es sey, in gemein oder sonderheit, das sy nit sollen zur execution bestellen, yrgent einen apostolischen brieff, wann es gleich ein breue wer, es betreff gnad oder recht, auch im ladbrieff vnd executionbrieff, die von obgesagtem stul außgeen, vnd zu seiner zeit ausgeen werden, es sey dann daß sye jre oder jrer Fürsten wolgefallen vnd erkennen haben, auch die da faben, fangen legen, vnd aufhalten, oder faben, gefangen legen vnd auff halten lassen die Notarien, Executores vnd vndererecutores, der selbigen brieffe, vermanbrieffe, ladbrieffe, verbotbrieff.

Auch die, so jrs ampts halben oder von anregen welcherley es sey, für sich ziehen zu jrem richtstul, verhöre, canseley, rats gemeine, oder perlament, vnd wider die ordnung des gemeinen rechtes, ziehn lassen, vnd verschaffen, stracks oder krumbs, welcherley behendigkeit vnd farbe das geschehe, die gaistlichen personen, capitel, conuent vnd collegia.

Vnd verkleren nichts weniger vnd bedingen, wie wir dann diſes innhalts vns verkleren, vnd klerlich bedingen, das die absolution, die wir heut, oder sunst auch mit aller herligkeit thun werden, solle in keinerley weiß schlechts nit fürtreglich sein, noch fürtreglich sein mugen den obgenanten vndercantzlern, Rads gemeinen vnd procuratorn, vnnd den obgesagten verbanten, Es sey dann das sy absteen, von allen vnd yegklichen obgesagten, vnd allen andern rechten, die von dem apostolischen stul, vnd heiliger Römischer Kirchen gesucht sind, vnd noch gesucht werden, wie vnd wo er es mag. Vnd es sol nit nachteilig sein, ob durch vns oder den apostolischen stul etwas darwider gethon, oder wie das pflgt nachteilig zu sein, es sey geschehen oder werd geschehen, es sey verschwigen oder ausgedruckt. Auch kein lenge der zeit, darzu keine vnser gedult oder erleydung.

Darwider sol nichts helffen, priuilegy-brieff, ablaßbrieff, apostolisch brieff gemeine vnd sonderliche, die jn oder jr einem, oder jr etlichen, vnn dem obgesagten stul geben sind, welcherley ordens, stands, wesens, wirden, oder hohe sye sind, ob sy auch (wie gesagt ist) in Bischofflicher, künigklicher, künigimnischer, oder welcherley wirden, geistlich oder weltlich, fürtrefflich weren, ob auch die form vnd inhalt were, das sye nit möchten verbant werden, durch apostolische brieffe, die da nicht thun eine volle vnd klare meldung vonn wort zu wort, solchs priuilegi vnd wirden, vnd jres ordens, orts, namens, zunamens.

Es sollen auch darwieder nichts helffen allerley gewonheit vnd breüch, sye seyen beschriben oder

oder nicht beschriben, vnnd alles was darwider seyn möcht, durch wölche sye sich möchten behelffen vnd schützen, wider diſe vnsere proceß vnd vrteyl, als die nicht darinnen begriffen weren.

Von wölchen vrteylen, keiner auch müge absoluiret werden, durch yemand, dann durch den Römischen Bischoff, on wo er in todts nöten ist, doch auch alsdann nicht, es sey dann, das er gnug thu, oder gnugsam versicherung thu, zusteen dem gebot der heiligen Römischen Kirchen.

Darfür sol auch nit helffen, ob er fürwendte Confesional, oder allerley freyheit, sye sein mit worten, briefen, oder wolcherley schrifft, geben, ob auch darinnen stünd, das allein die signatur selt gnug sein, vnnd ob darinnen erfunden wurden, diſe vnbreüchliche zuseß, das der auffhebenden Brief recht, stercker vnd krefftiger ist, dann der aufgehabnen, ob dieselbigen wol auch all ander zuuor auf heben, die von vns, oder von obgesagtem stul geben sind, oder wie sye geben werden hinfürt möchten, welcherley persen es sey, wölcherley höhe, wirden, wesens oder stands, sye seind, ob sye auch (wie gesagt ist) in bischofflicher, künigklicher, künigimnischer oder wölcherley ander wirden fürtrefflich weren, beide geistlichen vnd weltlichen mann vnd frawen, capitel, collegien, conuenten, auch den bettelörden, vnd den spitalen der ritterschafften, brüderschafften, vnd hohen Schulen.

Die aber, so wider den innhalt dieſer bullen, solchen oder einen, oder etlichen auß jnen, die wolthat der absolution erzeygen mit der that, die verknüpffen wir in das vrteyl des bannes vnd vermaledeyung, vnd verbietten jn die ampt zu predigen, zu lesen, sacrament zu reichen, beicht zu hören, vnd verkündigen vnd verkleren vns klärlich denselben übertrettern vnd verachtern, das wir vil hörter wider sy handeln wöllen, beide geistlicher vnd weltlicher weiß, darnach wir sehen, das es not sein wirt, vnd nichts deſter weniger, alles was sy mitt der absolution thon haben, oder auch sunst, das sol kein macht noch krafft haben.

Auffdaß aber diſe vnser proceß, bracht werden zu gemeinem aller gewissen, wöllen wir lassen anhefften vnd hencken, zedel oder bletter an die thore der kirchen, des Fursten der apostel, vnnd sant Joannis Lateranenn. zu Rom, darinnen sy begriffen seind, wölche sollen verkündigen, als mit jrem lautbarn außschrey, vnnd offentlichem zeygen diſe proceß, auff das die, so diſe proceß belangen, nit mügen fürgeben einige entschuldigung oder vnwissen anziehen, als weren die nicht für sy kommen, oder hetten sye nichts gewißt. Seiteinmal es nitt gleüplich ist, das bey jn bleybe vnbekant, das so offentlich allen wirt verkündet.

Aber auffdaß diſe gegenwertige brieff, vnd alles vnd yegklichs das darinnen verfasset, so vil baß bekant werden, so vil meer sye offenbart werden in vil stetten vnd orten. So befelhen wir in diſen schrifften, den wirdigen brüdern den Patriarchen, Primaten, Ertzbischoffen, Bischoffen, vnd den ordinarien an allen orten, wo sie auch sind, vnd gebieten in krafft des heiligen gehorsams, mit hartem heissen, das sye durch sich selbs, oder einen andern oder andere, diſe brieff, nach dem sye es empfangen, oder jr wissen haben, zum wenigsten ein mal imm jar, oder meer mal, so sie deucht not sein, in jren kirchen herlich verkünden, wann das meerer teil volcks daselbs zu Gotesdienst zusamen kompt, vnd das sye es bringen in die hertzen der Christglaubigen, predigen vnd verklären sye.

Darumb so sey verbotten yederman, das er nitt gedencke es zimme jm, diſes blat vnsers bannes, maledeyung, abthuns, ansagens, verklerung, widerruffung, verknüpffung, verbot, befelch, vnnd gebott zu brechen, oder mit freueler thürst widerstrebnn. So aber das yemand sich vermesset zu wagen, der sol wissen, das er einlauffen wirt in die vngnad des allmechtigen gottes, vnd seiner heiligen apostel Petri vnd Pauli. Geben zu Rom bey sant Peter. Anno M. D. xxj. Quinto Kalenn. Aprilis, Pontificat. nostri Anno nono.

Gelesen durch mich Joannes Arberium Romanum Subdiaconum Apostolicum.

(XLIV. *)

Bündniß zwischen Kayser Carolo V. und Pabst Paulo III. wider die Protestirenden in Teutschland, aus dem Lateinischen ins Teutsche übersetzet, de Anno 1546.

Als sich dann das Teutschland genant, Germania, nun viel verschiner Jar, in grossem Irthumb und mißglauben erfunden, vnnd nun etliche jar darinnen verharret, daraus zu besorgen grosser Schaden, verderbens vnd zerstörung des Teutschlands, sich zutragen möchte, vnd als man nun etliche zeit, all wegen söllichem mißglauben ein fürsehung hat wöllen thun, damit spenn vnd jrrungen zu vermeiden, und das Teutschland in guter einigkeit zu behalten, hierauf ein offen vnd gemein Concilium zu Triendt berüfft und gehalten worden ist, da aber die Protestierenden, mit sampt dem Schmalkaldischen Bundt, geredt, das sie sich nit inn ein sollich Concilium ergeben noch darein komen wolten, welches Concilium auff den dritten Sontag im Advent nechst verschienen, angangen, Darnach mit der gnaden Gottes gehandelt, damit es ein Fürgang nemen möcht.

Hier-

Hierauff Bepstliche Heiligkeit vnd Keyserliche Majestät für gut und fruchtbar angesehen, daß sie mit einander diese nachgeschriebene Capittul und Articul auffgericht vnd angenomen haben, vnd die gantz inn allen trewen, ein ander zu halten vnd nachzukomen, vnd das zu Eer vnd lob GOtt dem Allmechtigen vnnd zu guter Einigkeit aller menniglichem, insonder dem Teutschen Land, so man Germanien nent.

Zum Ersten, daß sein Keyserliche Majestat, inn dem Namen Gottes, vnd mit Hulff vnnd Beystandt Bepstlicher Heiligkeit, solle anfahen, auff nechst künfftigen Brachmonat sich zu rusten, vnd sich mit Kriegsleuten, auch was zum Kriegen gehört, versehen, widder die, so wider das Concilium protestiert haben, vnd wider den Schmalkaldischen Bundt, auch wider alle die, so inn diesem Mißglauben vnnd jrthumb sein, im Teutschen land, vnd das mit allem seinem gwalt vnd macht, damit er sie wiederumb bringe, inn den alten, warhafftn, vngezweiffelten glauben, vnd gehorsame des Heiligen Stuls, doch zwischen dieser zulauffenden zeit, sol sein Keyserliche Majestat allen müglichen fleiß vnnd ernst ancken, ob er die widerspennigen, gütlich one Krieg, möcht widderumb zu dem alten glauben vnnd gehorsame des Heiligen Stuls bringen, doch nichts desto minder so sol er sich rüsten, so inn der obgemelten zeit, söllichs inn der gütlicheit nit gestillet möchte werden, Daß alsdann sein Keyserliche Majestat zu dem Krieg gerüst vnnd gefertiget seye.

Item das sein Keyserliche Majestat kein Vertrag noch vberkommus, mit denen, so wider das Concilium protestiert haben, odder mit dem Schmalkaldischen Bundt, noch mit keinem andern, so inn diesem mißglauben sind, annemen, noch auffrichten solle, das, so diesem Krieg, oder glauben, der heiligen Christenlichen Kirchen wiedrig, oder derselben zu Nachtheil reichen möcht, one Erlaubnus vnd Bewilligung Bepstlicher Heiligkeit, oder der Legaten des Heiligen Stuls.

Item das Bepstliche Heiligkeit schuldig vnd verpflichtig sey, inn Monats frist, nach bestetigung dieser Capitul, zu Venedig, in gute gewarsame zu erlegen, Nemlich hundert tausent Cronen, welche mit sampt den andern hundert tausent Cronen, so sein Heiligkeit gen Augspurg gelegt hat, durch seiner Heiligkeit Regenten, auch zu dem Krieg verbraucht werden sollen, vnd sonst zu keiner andern sach, So aber der Krieg nit ein fürgang neme, sondern gewendt würd, als dann möge sein Heiligkeit söllichs zweymal hundert tausent Cronen widerumb zu Jre handen nemen.

Item das Bepstliche Heiligkeit verpflicht seye, daß er zwelff tausent Italianer zu Fuß besolden solle, vnd funff hundert riege[illegible] inn seinem Costen, vnd die sechs Monat zu diesem Krieg underhalten, vnnd bey jne haben, einen seiner Legaten der sie Regiere, vnd personlich bey jnen seye, sampt den vberigen Hauptleuten, So aber der Krieg vor sechs Monaten geendet würde, als dann hat sein Heiligkeit so viel bevor.

Item Bepstliche Heiligkeit hat auch verwilliget, das Keyserliche Majestat solle vnd müge, den halben teil aller Kirchen inn Hispanien, einen Jars eingang oder nutzung einnemen, vnd söllich gut zu dem Krieg verwenden, wie dann der Keyserlichen Majestat die Brieff, odder Bullen, worden sein, in gemeiner form, wie gebreuchlich, söllich Bullen zu geben.

Item Bepstliche Heiligkeit hat auch verwilliget, daß Keyserliche Majestat solle und müge, für fünffmal hundert tausent Cronen, Rennt, Zins, Güllten oder Leben der Clöster in Hispanien, verkauffen, vnd söllich gelt an diesen Krieg legen vnd brauchen, vnd sonst zu keinem andern nutz, yedoch mit diesem anhang, das seyn Keyserliche Majestat solle den Clöstern, denen er dann jre Güter, Zinß, oder Leben verkaufft, aus seiner Majestat Zinsen, Leben, oder einkomen, so Er hat, es seye, so man nent Intrada, oder ander seiner guter nutzungen, als viel dagegen versetzen in gelt, das sich dem verkauffter, vergleichen möge, vnnd darumben daß sein Heiligkeit inn unerhörte sach verwilliget; So sol söllich verbriefen der Clöster güter verenderung, so jnen ersetzt sol werden, geschehen, mit allen guten Mitteln, vnnd nach seiner Heiligkeit gefallen, vnd mit verwilligung seiner Commissarien angesehen, das söllichs viel antreffen ist.

Item so es sich begebe, oder zutrüge, daß einicher Fürst, oder Herrschafft sich erhübe, on besondere, billiche, Eerliche, vrsachen, vnd sich fürnemlich Bepstliche Heiligkeit, vnd Keyserliche Majestat, inn diesem ihrem fürnemen vnderstünden zu betrieben vnnd zu verhindern, Daß als dann sein Heiligkeit vnnd Keyserliche Majestat, einer dem andern schuldig vnnd verpflichtig seyen, ein ander mit allen Mittlen Beystandt zu thun, nach allem vermögen, söllliche verhinderung einhelliglich zu rechen, damit sie an diesem ihrem guten Fürnemen, nit geiret noch gehindert werden, welche verpflicht, sol alle dieweil inn Krefften stehn, als lang dieser Krieg weret, vnd noch sechs Monat darnach.

Item sie lassen auch iedem Christenlichen Fürsten odder Herrschafft, sie seyen Geistlich odder Weltl. des Teutschenlands vnd gemeiniglich allen andern Fürsten, Stenden, vnnd Communen, des Christenlichen glaubens, freye wahl, das sie zu ihnen mügen inn diese Bündtnuß tretten vnnd kummen, jeder nach seinem Standt vnnd vermügen, Mit der Beschwerdt vnd Eer, die dann darzu von noten sein mag.

Item

Item zu mehrer erleuterung vnnd sicherheit, der obgeschriebnen Articul, und Capitul, so sollen sie angenommen, und bestetet, vnnd durch das gantz Consistorium der Cardinel, auch durch sein Heiligkeit und Keyserliche Majestat trewlich vnnd steet, on alle geverde, gehalten werden.

Item als dann im andern Capitul sich erleutert, das dieser Krieg, solle angefangen werden, durch Keiserl. Majestat, auff ongeenden Brachmonat, versteet sich in diesem Brachmonat, als man zalt nach Christi Geburt Tausent funffhundert vnd Sechs vnd viertzig Jar, Dann diese Capitul seind wol vor langest geschrieben, vnd sich des vereinbart, Aber sie seint erst zu Rom vnderschrieben, durch Bepstliche Heiligkeit, auff den Sechs und zwentzigsten tag Brachmonats, Tausent Fünffhundert vnnd sechs vnd viertzigst im Beywesen des Hochwirdigsten Herrn des Cardinals von Trient und des Herrn Don. Gien. de vona, Keyserlicher Majestat Rath Legaten vnnd Handbotten.

Actum vnnd Beschlossen zu Rom, Den XXVI. Brachmonats. Anno ꝛc. XLVI. Wie oblaut.

II. Absatz.

Vom Pabst und Röm. Stuhl

in so weit, als sie mit dem Röm. Kayser und Reiche einige Connexion gehabt.

I.

Kayser Constantini M. Diploma, vermöge dessen er dem Röm. Stuhle das sogenannte Patrimonium Petri geschencket.

IN nomine sanctæ & individuæ Trinitatis, patris scilicet & filii & Spiritus Sancti, Imperator Cæsar Flavius Constantinus, in Christo Jesu, uno ex eadem Trinitate sancta, salvatore Domino Deo nostro, fidelis, mansvetus, beneficus, Alemannicus, Gothicus, Sarmaticus, Germanicus, Britanicus, Hunicus, pius, felix, victor ac triumphator, semper Augustus, sanctissimo ac beatissimo Patri Patrum, Sylvestro, Urbis Romanæ Episcopo & Papæ, atque omnibus ejus Successoribus, qui in sede beati Petri usque in finem seculi sessuri sunt, Pontificibus, nec non & Omnibus reverendissimis & Deo amabilibus Catholicis Episcopis, eidem Sacrosanctæ Romanæ Ecclesiæ per hanc nostram Imperialem constitutionem subjectis in universo Orbe terrarum, nunc & in posterum cunctis retro temporibus constitutis, gratia, pax, Charitas, gaudium, longanimitas, misericordia a Deo patre omnipotente, & Jesu Christo, filio ejus & Spiritu Sancto, cum omnibus vobis; Ea quæ Salvator & Redemptor noster, Dominus Jesus Christus, altissimi Patris filius, per suos sanctos Apostolos, Petrum & Paulum, interveniente Patre nostro Sylvestro, summo Pontifice, & universali Papa, mirabiliter dignatus est operari, liquida enarratione per hujus nostræ Imperialis Institutionis paginam, ad cognitionem omnium populorum in universo orbe terrarum studuit *propagare* propalare nostra mansvetissima Serenitas. Primum quidem nostram fidem, quam a prælibato beatissimo patre & Oratore nostro, Sylvestro, universali Pontifice, docti sumus, intima cordis Confessione ad instruendas omnium vestrum mentes proferentes, & ita demum Dei misericordiam super nos diffusam annunciantes, nosse vos volumus, sicut per anteriorem nostram sacram pragmaticam jussionem, significavimus, nos a culturis idolorum, simulacris mutis & surdis, manufactis, diabolicis compositionibus, atque ab omnibus Satanæ Pompis recessisse & ad integram Christianorum fidem, quæ est vera lux & vita perpetua, perveniisse credentes juxta id, quod nos idem almificus & summus pater & doctor noster Sylvester, Pontifex instruxit, in Deum patrem omnipotentem, factorem cœli & terræ, visibilium omnium & invisibilium. Et in Jesum Christum, filium ejus unigenitum, Dominum nostrum, per quem creata sunt omnia. Et in Spiritum Sanctum & vivificatorem universæ creaturæ. Hos, Patrem, & Filium, & Spiritum sanctum, confitemur ita, ut in Trinitate perfecta & plenitudo sit Dignitatis

tatis & unitas poteſtatis; Pater Deus, Filius Deus, & Spiritus ſanctus Deus, & tres unum ſunt in Jeſu Chriſto. Tres itaque formæ, ſed una poteſtas. Nam Sapiens retro ſemper Deus edidit ex ſe, per quod ſemper erant, gignendo ſecula, verbum. Et quando, eodem ſolo ſuæ ſapientiæ verbo univerſam ex nihilo formavit creaturam, cum eo erat, cuncta ſua arcano componens myſterio. Igitur perfectis cœlorum virtutibus & univerſis terræ materiis, pio ſapientiæ ſuæ nutu, ad imaginem & ſimilitudinem ſuam primum de limo terræ fingens hominem hunc in Paradiſo poſuit voluptatis. Quem antiquus ſerpens & hoſtis invidens Diabolus, per amariſſimum ligni vetiti guſtum, exulem ab eisdem fecit gaudiis: eoque expulſo non deſivit ſua venenoſa multis modis protelare jacula, ut a via veritatis humanum abſtrahens genus, idolorum culturæ videlicet creaturæ, & non creatori, deſervire ſvadeat: quatenus per hoc eos, quos ſuis valuerit irretire inſidiis, ſecum æterno efficiat concremandos ſupplicio. Sed Deus noſter miſertus plasmatis ſui, dirigens ſanctos ſuos prophetas, per hos lumen futuræ vitæ, adventum videlicet filii ſui, Domini Dei & Salvatoris noſtri Jeſu Chriſti, annuncians, miſit eundem unigenitum filium ſuum & ſapientiæ verbum. Qui deſcendens de cœlis propter noſtram ſalutem, natus de Spiritu ſancto ex Maria virgine verbum caro factum eſt, & habitavit in nobis. Non amiſit, quod fuerat: ſed cœpit eſſe, quod non erat. Deum perfectum & hominem perfectum, ut Deus mirabilia perficiens & ut homo humanas paſſiones ſuſtinens ita verbum hominem, & verbum Deum, prædicante Patre noſtro, Sylveſtro, ſummo Pontifice, intelligimus, ut verum Deum, verum hominem fuiſſe, nullo modo ambigamus. Electisque 12. Apoſtolis, miraculis coram eis & innumerabilis populi multitudine coruſcavit. Confitemur, eundem Dominum Jeſum Chriſtum adimpleſſe legem & Prophetas, paſſum, crucifixum ſecundum ſcripturas, tertia die a mortuis reſurrexiſſe, aſſumtum in cœlos, atque ſedentem ad dextram patris, inde venturum, judicare vivos & mortuos, cujus Imperii non erit finis. Hæc eſt enim fides noſtra Catholica, orthodoxa, a beatiſſimo Patre noſtro Sylveſtro, ſummo Pontifice, nobis prolata. Exhortamur idcirco omnem populum, & diverſas gentium nationes, hanc fidem tenere, colere & prædicare, &, in ſanctæ Trinitatis nomine, baptismi gratiam conſequi, & Dominum noſtrum Jeſum Chriſtum, Salvatorem noſtrum, qui cum patre & Spiritu ſancto per infinita ſecula vivit & regnat, quem Sylveſter, beatiſſimus Pater noſter, univerſalis prædicat Pontifex, corde devoto adorare. Ipſe etiam Dominus noſter, miſertus mihi peccatori, miſit ſanctos ſuos Apoſtol. ad viſitandum nos, & lumen ſui ſplendoris infulſit nobis, ut abſtractum a tenebris ad veram lucem & agnitionem veritatis, me veniſſe gratularemini. Nam dum valida ſqualoris lepra totam mei corporis invaſiſſet carnem, & multorum medicorum convenientium cura adhiberetur, nec ullius quidem cura promeruiſſemus ſalutem ad hoc venerunt Sacerdotes Capitolii dicentes: mihi debere fieri fontem in Capitolio & compleri hunc innocentium ſanguine, & eo calente loto me, poſſe mundari. Et ſecundum eorum dicta aggregatis plurimis innocentibus infantibus, dum vellent Sacrilegi paganorum Sacerdotes eos mactare & ex eorum ſangvine fontem repleri, cernens Serenitas noſtra lachrymas matrum eorum, ilico exhorrui facinus: miſeratusque eas: proprios illis reſtitui præcepimus filios ſuos, datisque vehiculis & donis conceſſis, gaudentes ad propria relaxavimus. Eadem igitur transacta die, nocturno nobis facto ſilentio, dum ſomni tempus adveniſſet, aſſunt Apoſtoli Sanctus Petrus & Paulus, dicentes mihi: Qvoniam flagitiis poſuiſti terminum & effuſionem ſangvinis innocentis horruiſti, miſſi ſumus a Chriſto, Domino Deo noſtro, dare tibi Sanitatis recuperandæ Conſilium. Audi ergo monita noſtra, & fac quodcunque indicamus tibi, Sylveſter, Epiſcopus hujus civitatis, ad montem Soracte perſecutiones tuas fugiens, in cavernis petrarum cum ſuis clericis latebram fovet. Hunc ad te cum adduxeris, ipſe tibi piſcinam pietatis oſtendet, in qua, dum tertio te merſerit, omnis te valetudo iſta deſeret lepræ. Qvod dum factum fuerit, hanc viciſſitudinem tuo Salvatori compenſa, ut omnes, juſſu tuo per totum orbem reſtaurentur Eccleſiæ: Te autem ipſum in hac parte purifica, ut relicta omni ſuperſtitione idolorum, Deum vivum & verum, qui ſolus eſt & verus, adores & excolas, ut ad ejus voluntatem attingas. Exurgens igitur a ſomno, protinus juxta id, quod a ſanctis Apoſtolis admonitus ſum, peregi: advocatoque eodem præcipuo & magnifico patre, & illuminatore noſtro Sylveſtro, univerſali Papa, omnia a ſanctis Apoſtolis mihi præcepta dixi verba: percontatique ſumus ab eo, qui iſti dii eſſent, Petrus & Paulus. Illi vero, non eos deos vere dici, ſed Apoſtolos Salvatoris noſtri Domini Dei Jeſu Chriſti reſpondit: Et rurſum interrogare cœpimus eundem beatiſſimum Papam, utrum iſtorum Apoſtolorum imagines expreſſas haberet, ut ex pictura diſceremus hos eſſe, quos revelatio docue-

docuerat. Tunc idem venerabilis pater imagines eorundem Apoſtolorum per Diaconum ſuum exhiberi præcepit; quas dum adſpicerem & eorum, quos in ſomno videram, figuratos in ipſis imaginibus cognoviſſem vultus ingenti clamore coram omnibus ſatrapis meis confeſſus ſum eos eſſe, quos in ſomno videram. Ad hæc beatiſſimus idem Sylveſter, pater noſter, Urbis Romanæ Epiſcopus indixit nobis pœnitentiæ tempus intra palatium noſtrum Lateranenſe, in uno cilicio ut de omnibus, quæ a nobis impie peracta atque injuſte diſpoſita fuerant, vigiliis, jejuniis atque lacrymis & orationibus apud Dominum Deum noſtrum, Jeſum Chriſtum Salvatorem, veniam impetraremus. Deinde per manus impoſitionem clericorum usque ad ipſum præſulem veni. Ibique renuncians Satanæ, pompis & operibus ejus, vel univerſis idolis manufactis, credere me in Deum patrem omnipotentem, factorem cœli & terræ, viſibilium omnium & inviſibilium, & in Jeſum Chriſtum, filium ejus unicum, Dominum noſtrum, qui conceptus eſt de Spiritu Sancto, natus ex Maria virgine, ſpontanea voluntate coram omni populo profeſſus ſum: Benedictoque fonte, illic me trina merſione unda ſalutis purificavit. Poſitoque me in fontis gremio, manum de cœlo me contingentem propriis oculis vidi. De qua mundus exſurgens ab omni me lepræ ſqualore mundatum agnoſcite, levatoque me de venerabili fonte, induto veſtibus candidis, ſeptiformis gratiæ Sancti Spiritus conſignationem adhibuit beati chriſmatis unctione & vexillum ſanctæ Crucis in mea fronte lenivit, dicens: Signet te Deus Sigillo fidei ſuæ, in nomine Patris, & filii, & Spiritus Sancti, in conſignatione fidei. Cunctusque clerus reſpondit, Amen. Et adjecit præſul, Pax tibi. Prima itaque die poſt perceptum ſacri baptiſmatis myſterium & poſt curationem corporis mei a lepræ ſqualore, agnovi non eſſe alium Deum, niſi Patrem & filium & Spiritum ſanctum, quem beatus Sylveſter Papa prædicat, Trinitatem in unitate & unitatem in Trinitate. Nam omnes Dii gentium, quos usque hactenus colui, dæmonia, opera hominum manufacta comprobantur. Etenim quantam poteſtatem idem Salvator noſter ſuo Apoſtolo Beato Petro contulerit in cœlo ac terra, lucidiſſime nobis idem venerabilis Pater edixit, dum fidelem eum in ſua interrogatione inveniens, ait: Tu es Petrus & ſuper hanc Petram ædificabo Eccleſiam meam, & portæ inferi non prævalebunt adverſus eam. Advertite potentes, & aure cordis intendite, quid bonus Magiſter & Dominus ſuo diſcipulo adjunxit, inquiens: Quodcunque ligaveris ſuper terram, erit ligatum & in cœlis. Mirum eſt hoc valde & glorioſum, in terra ligare & ſolvere & in cœlo ligatum et ſolutum eſſe. Et dum hæc prædicante beato Sylveſtro, agnoſcerom, & beato Sylveſtro, agnoſcerem, & beneficiis ipſius beati Petri integerrime ſanitati me comperi reſtitutum, utile judicavimus una cum omnibus noſtris ſatrapis & univerſo Senatu, optimatibusque meis etiam & cuncto populo Romanæ gloriæ Imperii ſubjacenti, ut ſicut in terris ſanctus Petrus Vicarius filii Dei eſſe videtur conſtitutus, etiam & Pontifices, qui ſucceſſores ſunt ipſius Principis Apoſtolorum, Principatus poteſtatem, amplius quam terrena Imperialis noſtræ Serenitatis manſvetudo habere videtur, conceſſam a nobis, noſtroque Imperio obtineant, eligentes nobis ipſum Principem Apoſtolorum & ejus ſucceſſores firmos apud Deum eſſe patronos. Et ſicut noſtram terrenam Imperialem potentiam, ſic ejus ſacroſanctam Romanam Eccleſiam decrevimus veneranter honorari & amplius quam noſtrum imperium & terrenum thronum, ſedem ſacratiſſimam beati Petri glorioſe exaltari, tribuentes ei poteſtatem & gloriæ dignitatem atque vigorem & honorificentiam Imperialem atque decernentes ſancimus, ut Principatum teneat tam ſuper quatuor præcipuas ſedes, Antiochenam, Alexandrinam, Hieroſolymitanam & Conſtantinopolitanam, quamque etiam ſuper omnes in univerſo orbe terrarum Dei Eccleſias. Et Pontifex, qui pro tempore ipſius Sacroſanctæ Romanæ Eccleſiæ extiterit, celſior & Princeps cunctis ſacerdotibus totius mundi exiſtat, & ejus judicio, quæque ad cultum Dei, vel fidei Chriſtianorum ſtabilitatem procuranda fuerint, diſponantur. Juſtum quippe eſt, ut ibi lex ſancta caput teneat principatus, ubi ſanctarum legum inſtitutor, ſalvator noſter, beatum Petrum Apoſtolatus obtinere præcepit cathedram, ubi & crucis patibulum ſuſtinens, beatæ mortis ſumpſit poculum, ſuique magiſtri & Domini imitator apparuit. Et ibi gentes Pro Chriſti nominis confeſſione colla flectant; ubi eorum doctor B. Paulus Apoſtolus, pro Chriſto, extenſo collo, martyrio coronatus eſt. Illic usque in finem quærant doctorem, ubi fructum doctoris quieſcit corpus: & ibi proni ac humiliati, cœleſtis regis Dei Saluatoris noſtri Jeſu Chriſti famulentur officio, ubi ſuperbi terreni Regis ſerviebant imperio. Interea noſſe volumus omnem populum univerſarum gentium ac nationum per totum orbem terrarum, conſtruxiſſe nos intra palatium noſtrum Lateranenſe, eidem Salvatori noſtro Domino Deo Jeſu Chriſto Eccleſiam a fundamentis cum baptiſterio & duodecim nos ſciatis, de ejus fundamentis ſecun-

dum numerum duodecim Apoſtolorum, cophinos terræ onuſtatos propriis abſportaſſe humeris: quam ſacroſanctam Eccleſiam, caput & verticem omnium Eccleſiarum, in univerſo orbe terrarum dici, coli, venerari ac prædicari ſancimus ſicut per alia noſtra Imperialia Decreta conſtituimus. Conſtruximus quoque Eccleſias beatorum Petri & Pauli primorum Apoſtolorum, quas auro & argento locupletavimus, ubi & ſacratiſſima eorum corpora cum magno honore recondentes, thecas ipſorum ex electro, cui nulla fortitudo prævalet elementorum, conſtruximus, & crucem ex auro puriſſimo & gemmis precioſiſſimis per ſingulas eorum thecas poſuimus & clavis aureis confiximus. Quibus Eccleſiis pro concinnatione luminariorum, poſſeſſionum prædia contulimus, & rebus diverſis eas ditavimus & per noſtram imperialem juſſionem ſacram, tam in oriente, quam in occidente, vel etiam Septentrionali & meridiana plaga, videlicet in Judæa, Græcia, Aſia, Thracia, Africa & Italia, vel diverſis Inſulis noſtra largitate eis libertatem conceſſimus, ea prorſus ratione, ut per manus beatiſſimi patris noſtri Sylveſtri Pontificis ſucceſſorumque ejus omnia diſponantur. Gaudeat ergo una nobiscum omnis populus & gentium nationes in univerſo orbe terrarum, & exhortantes, monemus omnes, ut Deo noſtro & Salvatori Jeſu Chriſto immenſas una nobiscum referant gratias, quoniam ipſe Deus in cœlis deſuper & in terra deorſum: nos per ſuos ſanctos Apoſtolos viſitans; ſanctum baptiſmatis ſacramentum percipere & corporis ſanitatem, dignos effecit, pro quo concedimus ipſis ſanctis Apoſtolis, Dominis meis beatiſſimis Petro & Paulo & per eos etiam beato Sylveſtro patri noſtro, ſummo Pontifici & univerſalis urbis Romanæ Papæ, & omnibus ejus ſucceſſoribus Pontificibus, qui usque in finem mundi in ſede beati Petri erunt ſeſſuri: atque de præſenti contradimus palatium Imperii noſtri Lateranenſe, quod omnibus in toto orbe terrarum præfertur atque præcellit palatiis: deinde diadema, videlicet coronam capitis noſtri, ſimulque phrygium, id eſt, mitram, nec non & ſuperhumerale, videlicet lorum, quod Imperiale circumdare aſſolet collum: verum etiam, & chlamydem purpuream atque tunicam coccineam, & omnia imperialia Indumenta, ſed & dignitatem Imperialium præſidentium equitum, conferentes etiam & Imperialia ſceptra ſimulque & cuncta ſigna atque banta, vel banda etiam & diverſa ornamenta Imperialia, & omnem proceſſionem Imperialis Culminis, & gloriam poteſtatis noſtræ. Viris autem reverendiſſimis clericis in diverſis ordinibus eidem ſacroſanctæ Romanæ Eccleſiæ ſervientibus illud culmen ſingularitate, potentia & præcellentia habere ſancimus, cujus ampliſſimus noſter Senatus videtur gloria adornari, id eſt, patricios atque conſules effici, nec non & cæteris dignitatibus Imperialibus eos promulgamus decorari. Et ſicut Imperialis militia ornatur, ita & clerum ſanctæ Romanæ Eccleſiæ ornari decernimus. Et quemadmodum imperialis potentia officiis diverſis cubiculariorum nempe & oſtiariorum atque omnium excubitorum ornatur, ita & ſanctam Romanam Eccleſiam decorari volumus. Et ut ampliſſime Pontificale decus præfulgeat decernimus & hoc, clericorum ejusdem Sanctæ Romanæ Eccleſiæ manipulis & linteaminibus, id eſt, candidiſſimo colore decorari equos, & ita equitare. Et ſicut noſter Senatus calceamentis utitur cum udonibus, id eſt, candido linteamine illuſtratis, ſic utantur & clerici & ſic cœleſtia, ſicut terrena ad laudem Dei decorentur. Præ omnibus autem licentiam tribuimus ipſi ſanctiſſimo patri noſtro, Sylveſtro, urbis Romanæ Epiſcopo & Papæ, & omnibus, qui poſt eum in ſucceſſum, & perpetuis temporibus advenerint, beatiſſimis Pontificibus, pro honore & gloria Chriſti Dei noſtri, in eadem Dei magna Catholica & Apoſtolica Eccleſia, ex noſtro indicto, ut quem placatus proprio conſilio clericali voluerit, & in numero religioſorum clericorum connumerare, nullum ex omnibus præſumentem ſuperbe agere. Decrevimus itaque & hoc, ut idem venerabilis Pater noſter Sylveſter, ſummus Pontifex & omnes ejus Succeſſores Pontifices, diademate, videlicet corona, quam ex capite noſtro illi conceſſimus, ex auro puriſſimo & gemmis pretioſis uti debeant & in capite ad laudem Dei & pro honore beati Petri geſtare. Ipſe vero beati Petri geſtare. Ipſe vero beatiſſimus Papa quia ſuper coronam clericatus, quam gerit, ad gloriam beati Petri, omnino ipſa ex auro non eſt paſſus uti corona, nos phrygium quoque candidi nitoris, ſplendidam reſurrectionem Dominicam deſignans, ejus ſacratiſſimo vertici manibus noſtris impoſuimus & tenentes frenum equi illius pro reverentia beati Petri, ſtratoris officium illi exhibuimus, ſtatuentes, eodem phrygio omnes ejus ſucceſſores ſingulariter uti in proceſſionibus, ad imitationem Imperii noſtri. Vnde ut pontificalis apex non vileſcat, ſed amplius etiam quam terreni Imperii dignitas, & gloriæ potentia decoretur, ecce tam palatium noſtrum, ut prædictum eſt, quamque urbem Romam & omnes totius Italiæ Occidentalium regionum

num provincias, loca & civitates, præfato beatiſſimo Pontifici noſtro Sylveſtro, univerſali Papæ concedimus atque relinquimus, & ſucceſſorum ipſius Pontificum poteſtati & ditioni, firma Imperiali cenſura per hanc divalem noſtram & pragmaticum conſtitutum, decernimus diſponendum, atque juri ſanctæ Romanæ Eccleſiæ concedimus permanſurum. Unde congruum proſpeximus, noſtrum Imperium & regni poteſtatem in Orientalibus transferri ac transmutari regionibus & in Byzantiæ provinciæ optimo loco, nomini noſtro civitatem ædificari, & noſtrum illic conſtitui Imperium: quoniam ubi principatus Sacerdotum & Chriſtianæ religionis caput ab Imperatore cœleſti conſtitutum eſt, juſtum non eſt, ut illic Imperator terrenus habeat poteſtatem. Hæc vero omnia & per alia divalia decreta ſtatuimus atque confirmavimus, usque in finem mundi illibata & inconcuſſa permanere decernimus. Unde coram Deo vivo, qui nos regnare præcepit, & coram terribili ejus judicio obteſtamur, per hoc noſtrum Imperiale conſtitutum, omnes noſtros Succeſſores Imperatores, vel cunctos, Optimates, Satrapas, etiam ampliſſimum Senatum & univerſum populum in toto orbe terrarum, nunc & in poſterum, cunctis retro temporibus, Imperio noſtro ſubjacentem, nulli eorum quoquomodo licere, hæc, quæ a nobis Imperiali ſanctione ſacroſanctæ Romanæ Eccleſiæ, vel ejus omnibus Pontificibus conceſſa ſunt, refragari aut confringere vel in quoquam convellere. Si quis autem, quod non credimus, in hoc temerator aut contemptor extiterit, æternis condemnationibus ſubjaceat innodatus & ſanctos Dei Principes Apoſtolorum Petrum & Paulum, ſibi in præſenti & futura vita ſentiat contrarios, atque in inferno inferiori concrematus, cum Diabolo & omnibus deficiat impiis. Hujus vero Imperialis Decreti noſtri paginam propriis manibus roborantes, ſuper venerandum corpus Beati Petri, Principis Apoſtolorum, poſuimus, ibi eidem Dei Apoſtolo ſpondentes nos cuncta inviolabiliter conſervare & noſtris ſucceſſoribus Imperatoribus conſervanda in mandatis relinquere, ac beato Patri noſtro, Sylveſtro, ſummo Pontifici & univerſali Papæ, ejusque cunctis ſucceſſoribus Pontificibus Domino Deo & Salvatore noſtro Jeſu Chriſto annuente tradimus perenniter atque feliciter poſſidenda. Et ſubſcriptio Imperialis: Divinitas vos conſerver per multos annos ſanctiſſimi ac beatiſſimi Patres. Datum Romæ ſub tertio die Kalendarum Aprilium Domino noſtro Flavio Conſtantino Auguſto quater & Gallicano viris Clariſſ. Conſulibus.

II.

Kayſers Ludovici Pii Diploma, worinn er Pabſt Paſchali I. das von Kayſer Carolo M. dem Röm. Stuhle concedirte Patrimonium Petri beſtätiget, de Anno 817.

In nomine Domini Dei omnipotentis, Patris, & Filii, & Spiritus Sancti.

EGo Ludovicus Imperator Auguſtus ſtatuo & concedo per hoc pactum confirmationis noſtræ tibi B. Petro, Principi Apoſtolorum, & pro te Vicario tuo, domino Paſchali, ſummo Pontifici & univerſali Papæ, & ſucceſſoribus ejus, in perpetuum, ſicut a prædeceſſoribus noſtris usque nunc in veſtra poteſtate & ditione tenuiſtis, & diſpoſuiſtis civitatem Romanam cum Ducatu ſuo & ſuburbanis atque vinculis omnibus & territoriis ejus, montanis, & maritimis litoribus & portubus, ſeu cunctis Civitatibus, caſtellis, oppidis, ac viculis in Tuſciæ partibus, id eſt, Portum, Centum cellas, Cære, Bledam, Marturanum, Sutrium, Nepe, Caſtellum Galleſii, Hortam, Polimartium, Ameriam, Tudertum, Peruſium, cum aliis tribus inſulis, id eſt, Majorem & Minorem, Puluenſem & Lacum, Narniam, Otriculum cum omnibus finibus ac territoriis ad ſupradictas civitates pertinentibus. Simili modo & in partibus Campaniæ, Signiam, & Agnaniam, Ferentinum, Alatrum, Patricium, Fruſionem, cum aliis partibus Campaniæ, nec non & Tibur, cum omnibus finibus & territoriis ad easdem civitates pertinentibus. Nec non & exarchatum Ravennatenſem ſub integritate cum urbibus, civitatibus, oppidis & caſtellis, quæ piæ recordationis dominus Pipinus Rex, ac bonæ memoriæ genitor Carolus Imperator B. Petro Apoſtolo & prædeceſſoribus veſtris jam dudum per donationis paginam reſtituerunt, hoc eſt, civitatem Ravennam & Æmiliam, Bobium, Cæſeam, Forum Pompilii, Forum Livii, Faventiam, Imolam, Bononiam, Ferrariam, Comiaclum, & Adriam, & Gabelum, cum omnibus finibus, territoriis atque Inſulis in terra, marique ad prædictas civitates pertinentibus. Simul & Pentapolim, videlicet Ariminum, Piſarum, Fanum, Senogalliam, Anconam, Humanam, Aëſium, Forum, Sempronii, Montem Fenetri, Urbinum & territorium Valvenſe, Calles Luceolos, Eugubium, cum omnibus finibus ac terris ad easdem civitates pertinentibus. Eodem modo territorium Sabinenſe, ſicut a genitore noſtro Carolo Imperatore B. Petro Apoſtolo per donationis ſcriptum, conceſſum eſt, ſub integritate, quemadmodum ab Itherico

rico & Macenario Abbatibus, Miſſis illius, inter idem territorium Sabinenſe & Reatinum definitum eſt. Item in partibus Tuſcaniæ Longobardorum caſtellum Felicitatis, Urbevetum, Balneum Regis, Ferenti caſtrum, Viterbium, Martam, Toſcaniam, Populoniam, Soanam, Roſellas. Et inſulas Corſicam, & Sardiniam & Siciliam, ſub integritate cum omnibus adjacentibus & territoriis maritimis, litoribus, portubus ad ſupradictas civitates & inſulas pertinentibus. Item in partibus Campaniæ, Soram, Arces, Aquinum, Arpinum, Theanum, Capuam & patrimonia ad poteſtatem & ditionem noſtram pertinentia, ſicut eſt patrimonium Beneventanum & Salernitanum, & patrimonium Calabriæ, inferioris & ſuperioris, & patrimonium Neapolitanum, & ubicunque in partibus Regni atque Imperii a Deo nobis commiſſi patrimonia eſſe noſtra, noſcuntur. Has omnes ſupradictas provincias, urbes, civitates, oppida & caſtella, viculos & territoria, ſimulque & patrimonia jam dictæ eccleſiæ tuæ, B. Petre Apoſtole, & per te Vicario tuo ſpirituali Patri noſtro, Domino Paſchali, ſummo Pontifici & univerſali Papæ, ejusque ſucceſſoribus usque ad finem ſæculi eo modo confirmamus, ut in ſuo detineant jure, principatu, ac ditione. Simili modo per hoc noſtrum confirmationis decretum, firmamus donationes, quas piæ recordationis Dn. Pipinus Rex, avus noſter, & poſtea Dominus & genitor noſter Carolus Imperator, beato Petro Apoſtolo ſpontanea voluntate contulerunt. Nec non & cenſum & penſiones, ſeu cæteras donationes, quæ annuatim in palatium Regis Longobardorum inferri ſolebant: ſive de Tuſcia Longobardorum, ſive de Ducatu Spoletano, ſicut in ſupra dictis donationibus continetur, & inter ſanctæ memoriæ Hadrianum Papam, & Dominum & genitorem noſtrum, Carolum Imperatorem convenit, quando eidem Pontifici idem de ſupra ſcriptis Ducatibus, i. e. Tuſcano & Spoletano, ſuæ autoritatis præceptum confirmavit, eo ſcilicet modo, ut annis ſingulis ſupradictus cenſus Eccleſiæ B. Petri Apoſtoli perſolvatur: ſalva ſuper eosdem Ducatus noſtra in omnibus dominatione, & illorum ad noſtram partem ſubjectione. Cæterum, ſicut diximus, omnia ſuperius nominata, ita ad noſtram partem per hoc noſtræ confirmationis decretum roboramus, ut in veſtro, veſtrorumque ſucceſſorum permaneant jure, principatu atque ditione, ut neque a nobis neque a filiis & ſucceſſoribus noſtris, per quodlibet argumentum ſive machinationem in quacunque parte minuatur veſtra poteſtas, aut nobis de ſupraſcriptis omnibus, vel ſucceſſoribus veſtris inde aliquid ſubtrahatur, de ſupraſcriptis ſcilicet urbibus, provinciis, civitatibus, oppidis, caſtris, viculis, inſulis, territoriis, atque patrimoniis, nec non & penſionibus atque cenſibus, ita ut neque nos ea ſubtrahamus, neque quibuslibet ſubtrahere volentibus conſentiamus, ſed potius omnia quæ ſuperius leguntur, i. e. provincias, civitates, urbes, oppida, caſtella, territoria, patrimonia atque inſulas, cenſus ac penſiones Eccleſiæ B. Petri Apoſtoli & Pontificibus in ſacratiſſima illius Sede in perpetuum reſidentibus, in quantum poſſumus, defendere nos promittimus, ad hoc ut omnia ea in illius ditione ad utendum & fruendum atque diſponendum firmiter valeat obtinere: nullamque in eis nobis partem aut poteſtatem diſponendi, aut judicandi, ſubtrahendive aut minorandi vendicamus, niſi quando ab illo, qui eo tempore hujus ſanctæ Eccleſiæ regimen tenuerit, rogati fuerimus. Et ſi quilibet homo de ſupradictis civitatibus ad veſtram Eccleſiam pertinentibus ad nos venerit, ſubtrahere ſe volens, de veſtra jurisdictione vel poteſtate, vel quamlibet aliam iniquam machinationem metuens, aut culpam commiſſam fugiens, nullo modo eum aliter recipiemus, niſi ad juſtam pro eo faciendam interceſſionem, ita duntaxat ſi culpa, quam commiſit, venialis fuerit inventa, ſin aliter, comprehenſum veſtræ poteſtati eum trademus, exceptis his, qui violentiam vel oppreſſionem potentium paſſi, ideo ad nos veniant, ut per noſtram interceſſionem juſtitiam accipere mereantur, quorum altera conditio eſt, & a ſuperioribus valde disjuncta. Et quando divina vocatione hujus ſacratiſſimæ Sedis Pontifex de hoc mundo migraverit, nullus ex Regno noſtro aut Francus, aut Longobardus, aut de qualibet gente homo ſub noſtra poteſtate conſtitutus licentiam habeat contra Romanos, aut publice, aut privatim veniendi, aut electionem faciendi, nullusque in civitatibus vel territoriis ad Eccleſiam B. Petri pertinentibus, aliquod malum propter hoc facere præſumat, ſed liceat Romanis cum omni veneratione & ſine aliqua perturbatione honorificam Pontifici ſuo exhibere ſepulturam, & eum, quem divina inſpiratione, & B. Petri interceſſione omnes Romani uno conſilio & una concordia, ſine aliqua promiſſione ad Pontificatus ordinem elegerint, ſine aliqua ambiguitate & contradictione more canonico conſecrari. Et cum conſecratus fuerit, Legati ad nos, vel ad ſucceſſores noſtros, Reges Francorum dirigantur, qui inter nos & inter illum amicitiam & caritatem & pacem ſocient, ſicut temporibus piæ recordationis Domini Caroli, atavi noſtri, ſive domini Pipini avi noſtri, vel & Caroli Imperatoris genitoris conſvetudo erat faciendi. Hoc autem ut ab omnibus fidelibus ſanctæ Dei Eccleſiæ, & noſtris firmum eſſe credatur, firmiusque per futuras generationes & ſecula ventura cuſtodiatur, propriæ manus ſignaculo & venerabilium Epiſcoporum atque Abbatum, vel Optimatum noſtrorum ſub jurejurando & ſubſcriptionibus pactum iſtud noſtræ confirmationis roboravimus, & per Legatum ſanctæ Romanæ Eccleſiæ Theodorum Nomenclatorem, Paſchali Papæ direximus.

Ego Ludovicus miſericordia Dei, Imperator ſubſcripſi. Et ſubſcripſerunt tres filii ejus, & Epiſcopi decem & Abbates octo, & Comites quindecim, & Bibliothecarius unus, & Manſionarius unus, & Oſtiarius unus.

III.

Kayſers Ottonis M. Verſchreibung gegen Pabſt Johannem XII. daß er den Röm. Stuhl bey dem Beſitz aller innenbenannten Provintzien ungekränckt laſſen und ſchützen wolle, de Anno 962.

IN Nomine Domini Dei omnipotentis, Patris & Filii, & Spiritus Sancti. Amen. Ego Otho, Dei gratia Imperator Auguſtus, una cum Othone, filio noſtro, divina ordinante Providentia ſpondemus, atque promittimus per hoc pactum confirmationis noſtræ tibi Beato Petro, Principi Apoſtolorum & Clavigero Regni cœlorum, & per te Vicario tuo, Domino Joanni, Summo Pontifici, & univerſali XII Papæ, ſicut a Prædeceſſoribus veſtris, usque nunc in veſtra poteſtate, atque ditione tenuiſtis, & diſpoſuiſtis Civitatem Romanam cum Ducatu ſuo, & ſuburbanis ſuis, atque viculis omnibus, & territoriis ejus, montanis, & maritimis, litoribus, atque portubus, ſeu cunctis Civitatibus, Caſtellis, oppidis, ac viculis Tuſciæ partibus, ideſt Portum Centumcellas, Cerem, Bledam, Marturianum, Surrium, Nepem, Caſtellum, Galliſem, Ortem, Polimartium, Ameriam, Tudam, Perufiam cum tribus inſulis ſuis, ideſt Majore, Minore, Poluenſim, Maruiam, & utriculum cum omnibus finibus, atque Territoriis ad ſupra ſcripras Civitates pertinentibus. Nec non Exarchatum Ravennatem ſub integritate, cum urbibus, Civitatibus, oppidis, & Caſtellis, quæ piæ recordationis Dominus Pipinus, & Dominus Carolus, excellentiſſimus Imperator prædeceſſores videlicet noſtri, Beato Petro Apoſtolo, & prædeceſſoribus veſtris, jamdudum per donationis paginam contulerunt, hoc eſt Civitatem Ravennam, & Aemiliam, Bobium, Ceſennam, Forum Populi, Forum Livii, Faventiam, Imolam, Bononiam, Ferrariam, Comiaclum, & Hadrianis, atque Gabellum cum omnibus finibus, Territoriis, atque inſulis, terra, marique ad ſupraſcriptas Civitates pertinentibus, ſimul, & Pentapolin, videlicet Ariminum, Piſaurum, Fanum, Senogalliam, Anconam, Auſimum, Humanam, Heſim, Forum Sempronii, Montem Feltri, Vrbinum, & Territorium Balnenſe, Calles, Luciolis, & Eugubium cum omnibus finibus, & Territoriis ad easdem Civitates pertinentibus.

Eodem modo Territorium Sabinenſe, ſicut a Domino Carolo Imperatore Anteceſſore noſtro Beato Petro Apoſtolo per donationis ſcriptum conceſſum eſt, ſub integritate. Item in partibus Tuſciæ, Longobardorum Caſtellum felicitatis, Urbem veterem, Balneum Regis, Ferentum, Viterbium, Ortem, Martam, Fuſcanam, Suanam, Populonium, Roſellas cum ſuburbanis, atque viculis omnibus, & Territoriis, ac maritimis, oppidis, ac viculis, ſeu finibus omnibus. Itemque Almus cum inſula Corſica, deinde in Suriano, deinde in Monte Bardonis, deinde in Berceto, exinde in Parma, deinde in Regio, exinde in Mantua, atque in monte Silicis, atque Provincia Venetiarum, & Iſtria, nec non, & cunctum Ducatum Spoletanum, ſeu Beneventanum, una cum Eccleſia ſanctæ Chriſtinæ poſita prope Papiam juxta Padum quarto milliario.

Item in partibus Campaniæ Soram, Arces, Aquinum, Arpinum, Theanum, & Capuam, nec non patrimonia ad poteſtatem & ditionem veſtra pertinentia, ſicuti eſt patrimonium Beneuentanum, & patrimonium Neapolitanum, & patrimonium Calabriæ ſuperioris, & inferioris. De civitate autem Neapolitana cum Caſtellis, & Territoriis & finibus, & inſulis ſuis ſibi pertinentibus, ſicuti ad easdem reſpicere videntur, nec non patrimonium Siciliæ, ſi Deus noſtris illud tradiderit manibus, ſimili modo Civitatem Cajetam, & fundum cum omnibus earum pertinentiis.

Inſuper offerimus tibi, Beate Petre Apoſtole, Vicarioque tuo, Domino Joanni Papæ, & ſucceſſoribus ejus pro noſtræ animæ remedio, noſtrique filii, & noſtrum parentum, & proprio noſtro Regno, Civitates, & oppida cum Piſcariis ſuis, ideſt Reatem, Amiternum, Furconem, Murſiam, Balvam, & Marſim, & alibi Civitatem Interamnem cum pertinentiis ſuis.

Has omnes ſupradictas Provincias, urbes, Civitates, oppida, & Caſtella, viculos, & Territoria, ſimulque & Patrimonia pro remedio

animæ noſtræ, & filii noſtri, ſive parentum noſtrorum, ac ſucceſſorum noſtrorum, & pro cuncto a Deo conſervato, atque conſervando Francorum populo, jam dictæ Eccleſiæ tuæ, Beate Petre Apoſtole, & per te Vicario tuo ſpiritali patri noſtro, Domino Joanni, Summo Pontifici & univerſali Papæ, ejusque ſucceſſoribus, usque ad finem ſæculi eodem modo confirmamus, ut in ſuo detineat jure, principatu atque ditione.

Simili modo per hoc noſtræ delegationis pactum confirmamus donationes, quas piæ recordationis Domnus Pipinus Rex, & poſtea Domnus Carolus, Excellentiſſimus Imperator B. Petro Apoſtolo ſpontanea voluntate contulerunt: nec non & cenſum, vel penſionem, ſeu cæteras dationes, quæ annuatim in Palatium Regis Longobardorum inferri ſolebant, ſive de Tuſcia, ſive de Ducatu Spoletano, ſicut & in ſupraſcriptis donationibus continetur, & inter ſanctæ memoriæ Hadrianum Papam, & Domnum Carolum Imperatorem convenit, quando idem Pontifex eidem de ſupraſcriptis Ducatibus, ideſt, Tuſcano & Spoletano ſuæ auctoritatis præceptum confirmavit, eo ſcilicet modo, ut annis ſingulis prædictus cenſus ad partem Eccleſiæ Beati Petri Apoſtoli perſolvatur, ſalva ſuper eosdem Ducatus noſtra in omnibus donatione, & illorum ad noſtram partem, & filii noſtri ſubjectionem. Cæterum ſicut diximus, omnia ſuperius nominata ita ad veſtram partem per hoc noſtræ confirmationis pactum roboramus, ut in veſtro permaneant jure, Principatu, atque ditione, & neque a nobis, neque a Succeſſoribus noſtris per quodlibet argumentum, ſive machinationem in quacunque parte veſtra poteſtas iminuatur, aut a vobis inde aliquid ſubtrahatur de ſupraſcriptis videlicet Provinciis, urbibus, Civitatibus, oppidis, caſtris, viculis, inſulis, Territoriis, atque patrimoniis, nec non & penſionibus, atque cenſibus, ita ut neque nos ea facturi ſimus, nec quibuslibet ea facere volentibus, conſentiamus. Sed potius omnium, quæ ſuperius leguntur, ideſt Provinciæ, Civitates, urbes, oppida, Caſtella, Territoria, & patrimonia, atque inſulæ, cenſusque & penſiones ad partem Eccleſiæ Beati Petri Apoſtoli, atque Pontificum in Sacratiſſima illius Sede reſidentium, nos in quantum poſſumus defenſores eſſe teſtamur, ad hoc, ut ea in illius ditione ad utendum & fruendum, atque diſponendum firmiter valeant obtineri, ſalva in omnibus poteſtate noſtra, & filii noſtri, poſterorumque noſtrorum, ſecundum quod in pacto & conſtitutione, ac promiſſionis firmitate Eugenii Pontificis, ſucceſſorumque illius continetur, id eſt:

Ut omnis Clerus, & univerſa Populi Romani nobilitas propter diverſas neceſſitates Pontificum irrationabiles erga Populum ſibi ſubjectum aſperitate refundendas Sacramento ſe obligent, quatenus futura Pontificum electio (quantum unius cujusque intellectus fuerit) canonice, & juſte fiat; & ut ille qui ad hoc ſanctum, atque Apoſtolicum Regimen eligitur, nemine conſentiente, conſecratus fiat Pontifex, priusquam talem in præſentia Miſſorum noſtrorum, vel filii noſtri, ſeu univerſæ generalitatis faciat promiſſionem pro omnium ſatisfactione, atque futura conſervatione, qualem Domnus, & venerandus ſpiritalis pater noſter Leo ſponte feciſſe dignoſcitur.

Præterea alia minora huic opera inferenda prævidimus, videlicet, ut in electione Pontificum, neque liber, neque ſervus ad hoc venire præſumat, ut illis Romanis, quos ad hanc electionem, per conſtitutionem Sanctorum Patrum, antiqua admiſit conſvetudo aliquod faciat impedimentum. Quod ſi quis contra hanc noſtram inſtitutionem ire præſumpſerit, exilio tradatur.

Inſuper, ut nullus Miſſorum noſtrorum cujuscunque impeditionis argumentum componere in præfatam Electionem audeat, prohibemus. Nam, & hoc omnimodis inſtituere placuit, ut qui ſemel ſub ſpeciali defenſione Domni Apoſtolici, ſive noſtra fuerint ſuſcepti, impetrata juſte utantur defenſione. Quod ſi quis quemquam illorum, qui hoc promeruerunt, violare præſumpſerit, ſciat ſe periculum vitæ ſuæ eſſe incurſurum.

Illud etiam confirmamus, ut Domno Apoſtolico juſtam in omnibus ſervent obedientiam, ſive Ducibus, ac Judicibus ſuis ad juſtitiam faciendam. Huic enim conſtitutioni hoc neceſſario annectendum eſſe perſpeximus, ut Miſſi Domni Apoſtolici, ſeu noſtri ſemper ſint conſtituti, qui annuatim nobis, vel filio noſtro renunciare valeant, qualiter ſinguli Duces, ac Judices populo Juſtitiam faciant. Hanc Imperialem conſtitutionem quomodo obſervent qui miſſi, decernimus, ut primum cunctos clamores, qui per negligentiam Ducum, ſeu Judicum fuerint inventi, ad notitiam Domni Apoſtolici deferant, & ipſe unum e duobus eligat, aut ſtatim per eosdem Miſſos fiant ipſæ neceſſitates emendatæ, aut Miſſo noſtro nobis renuntiante per noſtros Miſſos a nobis directos emendentur. Hoc ut ab omnibus fidelibus ſanctæ Dei Eccleſiæ, & noſtris firmum eſſe credatur, proprie manus ſignaculo, & nobilium optimatum noſtrorum ſubſcriptionibus hoc pactum confirmationis noſtræ roboravimus, & Bullæ noſtræ impreſſione obſignari juſſimus

†. Signum Domini Othonis, Sereniſſimi Imperatoris ac ſuorum Epiſcoporum, Abbatum, & Comitum.

†. Signum Adaldagi, Hamaburgenſis Eccleſiæ Archiepiſcopi.

†. Signum Hartberti, Curienſis Eccleſiæ Epiſcopi.

†. Signum Druogonis, Oſnaburgenſis Eccleſiæ Epiſcopi.

†. Signum Votonis, Argentinenſis Eccleſiæ Epiſcopi.

†. Signum Otuuini, Hilſensheimenſis Eccleſiæ Epiſcopi.

†. Signum Landuuarti Mindonenſis Eccleſiæ Epiſcopi.

†. Signum Otgeri, Nemetinenſis Eccleſiæ Epiſcopi.

†. Signum Gezonis, Tortonenſis Eccleſiæ Epiſcopi.

†. Signum Hucberti, Parmanenſis Eccleſiæ Epiſcopi.

†. Signum Widonis, Mutinenſis Eccleſiæ Epiſcopi.

†. Signum Attonis, Fuldenſis Monaſterii Abbatis.

†. Signum Guntharii, Herolfesfeldenſis Monaſterii Abbatis.

†. Signum Eberharti Comitis.

†. Signum Guntharii Comitis.

†. Signum Burgharti Comitis.

†. Signum Vtonis Comitis.

†. Signum Cronratis Comitis.

†. Signum Ernuſtes.

Signum Thiotheris, Ricdages, Liupen, Hartuuiges, Arnolues, Ingilthies, Burchartes, Retinges.

Anno Dominicæ Incarnationis nonocenteſimo, ſexageſimo ſecundo, Indictione quinta, menſe Februarii, decimo tertio die ejusdem menſis, Anno vero D. Othonis Imperii invictiſſ. Imper. XXVII. facta eſt hæc pactio feliciter.

IV.

Kayſers Henrici II. Verſchreibung gegen Pabſt Benedictum IIX. daß er den Röm. Stuhl bey dem Beſitz aller innenbenannten Provintzien und Gerechtſamen ungekräncket laſſen und ſchützen wolle, de Anno 101-

IN Nomine Domini Dei omnipotentis, Patris, & Filii, & Spiritus Sancti, Amen. Ego Henricus, Dei gratia Imper. Auguſt. ſpondeo, atque promitto per hoc pactum confirmationis noſtræ, tibi B. Petro, Principi Apoſtolorum, & Clavigero Regni Cælorum, & per te Vicario Tuo, Domno Benedicto, Summo Pontifici, & univerſali Papæ, ſicut a Prædeceſſoribus veſtris, usque nunc in poteſtate veſtra, ac ditione tenuiſtis, & diſpoſuiſtis, Civitatem Romanam cum Ducatu ſuo, & ſuburbanis, atque viculis omnibus, & Territoriis ejus montanis, & maritimis, litoribus, ac portubus, ſeu cunctis Civitatibus, Caſtellis, oppidis, ac viculis Tuſciæ partibus, ideſt Portum Centum Cellas, Ceram, Bledam, Maturianum, Sutrium, Nepem, Caſtellum, Gallicenſe, Ortem, Polimartium, Ameriam, Tudam, Peruſiam, cum tribus Inſulis ſuis, id eſt, Majorem & Minorem, Paluesira, & Lacum, Narniam, Vtriculum, cum omnibus finibus, & Territoriis ad ſupradictas Civitates pertinentibus; nec non & Exarchatum Ravennatem ſub integritate cum urbibus, Civitatibus, oppidis, & Caſtellis, quæ piæ recordationis (Dominus Pipinus, & Dominus Carolus, & Dominus Ludovicus, & Otho, & itidem Otho, filius ejus, prædeceſſores videlicet noſtri B. Petro Apoſtolo, & prædeceſſoribus veſtris jam dudum per donationis paginam contulerunt, hoc eſt Civitatem Rauennam, & Aemiliam, Bodium, Ceſenam, Forum Populi, forum Livii, Faventiam, Imolam, Bononiam, Ferrariam, Comiaclum, Adrianis, atque Gabellum, cum omnibus finibus, Territoriis, atque Inſulis, terra, marique ad ſupradictas Civitates pertinentibus, ſimul & Pentapolim, videlicet Ariminum, Piſaurum, Fanum, Senogalliam, Anconam, Auſimum, Humanam, Eſim, Forum Sempronii, montem Feltri, Vrbium & Territorium Beluenſe, Callem, Luciolis, & Eugubium, cum omnibus finibus, & Territoriis ad easdem Civitates pertinentibus. Eodem modo Territorium Sabinenſe, ſicut a prædictis Imper. anteceſſoribus noſtris Beato Petro Apoſtolo per donationis ſcriptum conceſſum eſt ſub integritate, & eſt in partibus Tuſciæ, Longobardorum, Caſtellum Felicitatis, urbem veterem, Balneum Regis, Ferenti caſtrum, Viterbium, Orthem, Martham, Bledam, Tuſcanam, Suanam, Populonium, Roſelles, cum ſuburbanis, atque viculis, & omnibus Territoriis, ac maritimis oppidis, ſeu finibus omnibus. Itemque Almus cum Inſula Corſica in Suriano, deinde in monte Bardonis, deinde in Berceto, exinde in Parma, deinde in Regio, exinde in Mantua, atque in monte Silicis, atque Provincia Venetiarum, & Iſtria, nec non & cunctum Spoletanum Ducatum, ſeu Beneuentanum, una

cum Eccleſia S. Chriſtinæ poſita prope Papiam juxta Pedum quarto milliario. Item in partibus Campaniæ, Sora, Arces, Aquinum, Arpinum, Theanum, Capuam, nec non & patrimonium ad poteſtatem, & ditionem veſtram pertinentia, ſicuti eſt patrimonium Beneventanum, & Neapolitanum, atque patrimonia Calabriæ ſuperioris, & inferioris. De Civitate autem Neapolitana cum Caſtellis, & Territoriis, ac finibus, & Inſulis ſibi pertinentibus, ſicuti ad easdem aſpicere videntur: nec non patrimonium Siciliæ, ſi Deus noſtris illud tradiderit manibus. Simili modo Civitatem Cajetanam, & Fundum cum omnibus earum pertinentiis.

Super hoc confirmamus vobis Fuldenſe Monaſterium, & Abbatis ejus conſecrationem, atque omnia Monaſteria, cartes, & villas, quas in Vltramontanis partibus Sanctus Petrus habere dignoſcitur, absque Aterna, Vumiteringa, ſive Vuilenbanch, quæ a Sancti Petri Eccleſia per conventionis paginam Epiſcopo noſtro Babembergenſi collatæ ſunt: pro quibus ſæpe dictæ Eccleſiæ Sancti Petri tranſcribimus, concedimus, & confirmamus omnem illam Terram, quæ inter Narniam Teramnem, vel Spoletum ex Regni noſtri parte habuimus.

Sub tuitione præterea Sancti Petri, & Veſtra, veſtrorumque ſucceſſorum prætaxatum Epiſcopum Bambenbergenſem offerimus, unde ſub penſionis noſtræ debito equum unum album phaleratum ab ejusdem loci Epiſcopo vos annualiter ſuſcepturos ſancimus.

Offerimus inſuper, firmamus, & corroboramus tibi B. Petro, ac Vicario tuo, Domino Benedicto, & ſucceſſoribus ejus, prout bonæ memoriæ Papæ Joanni ſuisque ſucceſſoribus a prædeceſſoribus noſtris Othonibus factum eſt, Civitates, & oppida cum piſcariis ſuis, Reatem, Amiternum, Furconem, Narſiam, Baluam, & Marſiam, & alibi Civitatem Teramnem, cum pertinentibus ſuis.

Has omnes ſupradictas Provincias, urbes, Civitates, oppida, atque Caſtella, viculos, ac Territoria, ſimulque patrimonia pro ſtatu Regni noſtri, cunctoque Chriſtianorum Populo conſervando, jam dictæ Eccleſiæ tuæ, Beate Petre, vicarioque tuo Benedicto, ac ſucceſſoribus ejus, usque in finem ſæculi eo modo confirmamus, ut in ſuo detineant Jure, principatu, atque ditione; Simili modo per hoc noſtræ delegationis pactum confirmamus donationes, quas piæ recordationis Pipinus Rex, & poſtea Dominus Carolus Excellentiſſimus Imperator, ac deinceps Othones piiſſimi Beato Petro Chriſti Apoſtolo, ſpontanea voluntate contulerunt: nec non & cenſum, vel penſionem, ſeu cæteras donationes, quæ annuatim in Palatio Regis Longobardorum inferri ſolebant, ſive de Tuſcia, ſive de Ducatu Spoletano, ſicut in ſupraſcriptis donationibus continetur, & inter ſanctæ Memoriæ Adrianum Papam, & Dominum Carolum Imperatorem convenit, quando idem Pontifex eidem de ſupradictis Ducatibus, id eſt, Tuſcano, & Spoletano, ſuæ auctoritatis præceptum confirmavit, eo ſcilicet modo, ut annis ſingulis prædictus cenſus ad partem Eccleſiæ Sancti Petri perſolvatur, ſalva ſuper eosdem ducatus noſtra in omnibus dominatione, & illorum ad noſtram partem ſubjectione. Cæterum, ſicut diximus, omnia ſupraſcripta nomina, ita ad veſtram partem per hoc noſtræ confirmationis pactum corroboravimus, ut in veſtro permaneant jure, principatu, atque ditione, & neque a nobis, neque a Succeſſoribus noſtris, per quodlibet argumentum, ſive machinationem, in quacumque parte veſtra poteſtas imminuatur, aut a vobis inde aliquid ſubtrahatur.

De ſupraſcriptis vero Provinciis, urbibus, Civitatibus, Oppidis, Caſtris, viculis, Territoriis, ac patrimoniis, nec non & penſionibus, atque cenſibus, ſed potius omnia, quæ ſuperius leguntur, id eſt, provinciæ, Civitates, Urbes, Caſtella, oppida, Terræ, patrimonia, atque inſulæ cenſusque & penſiones, ad partem Eccleſiæ Beati Petri Apoſtoli, atque Pontificum in ſacratiſſima Sede illius reſidentium, nos in quantum poſſumus defenſores eſſe teneamur, ad hoc ut eam illi ditionem ad utendum, atque diſponendum firmiter valeant obtinere, ſalva in omnibus poteſtate noſtra, poſterorumque noſtrorum, ſecundum quod in pacto, & Conſtitutione, ac promiſſionis firmitate Eugenii Pontificis, ſucceſſorumque illius continetur, ut omnis Clerus, & univerſi populi Romani nobilitas propter diverſas neceſſitates, & Pontificum irrationabiles erga populum ſibi ſubjectum aſperitates retundendas ſacramento ſe obliget, quatenus futura Pontificum electio, quantum uniuscujusque intellectus fuerit, canonice & juſte fiat, & ut ille, qui ad hoc ſanctum regimen eligetur, nemine conſentiente conſecratus fiat Pontifex, priusquam talem in præſentia Miſſorum noſtrorum, vel univerſæ generalitatis faciat promiſſionem pro omnium ſatisfactione, futura conſervatione, qualem Dominus, & venerandus ſpiritualis Pater noſter, Leo, ſponte feciſſe dignoſcitur.

Præterea alia minora huic operi inſerendum prævidimus, videlicet ut in electione Pontificum neque liber, neque ſervus ad hoc venire præſumat, ut illis Romanis, quos ad hanc

hanc electionem per conſtitutionem Sanctorum Patrum, antiqua admiſit conſvetudo, aliquod faciat impedimentum. Quod ſi quis contra hanc noſtram conſtitutionem venire præſumpſerit, exilio tradatur.

Inſuper etiam, ut nullus Miſſorum noſtrorum cujuscumque impeditionis argumentum componere audeat in præfatam electionem, prohibemus.

Nam & hoc omnimodo inſtituere placuit, ut qui ſemel ſub ſpirituali defenſione Domni Apoſtolici, ſive noſtra fuerint ſuſcepti, impetrata juſte utantur defenſione. Quod ſi quis in quemquam illorum, qui hoc promeruerunt, violare præſumpſerit, ſciat ſe periculum vitæ ſuæ eſſe incurſurum.

Illud etiam confirmamus, ut domno Apoſtolico juſtam in omnibus ſervent obedientiam, ſeu Ducibus & Judicibus ſuis, ad faciendam juſtitiam.

Huic enim Inſtitutioni hoc neceſſario annectendum eſſe perſpeximus, ut miſſi Domni Apoſtolici, ſeu noſtri ſemper ſint conſtituti, qui annuatim nobis renunciare valeant, qualiter ſinguli Duces ac Judices populo Juſtitiam faciant.

Hanc Imperialem conſtitutionem quomodo obſervent, qui Miſſi, decernimus, ut primum cunctos clamores, qui per negligentiam Ducum, vel Judicum fuerint inventi, ad notitiam Domni Apoſtolici deferant, & ipſe unum e duobus eligat, ut ſtatim per eosdem Miſſos fiant neceſſitates emendatæ, aut Miſſo noſtro nobis renuntiante per noſtros nuncios a nobis directos emendentur.

Hoc ut ab omnibus fidelibus ſanctæ Dei Eccleſiæ, & veſtris firmum eſſe credatur, propriæ manus ſignaculo, & nobilium Optimatum noſtrorum ſubſcriptionibus hoc pactum confirmationis noſtræ roboravimus & Sigilli noſtri impreſſione aſſignari juſſimus.

† Signum Domni Henrici, glorioſiſſimi Romanorum Imp. Auguſti.
Signum Erchandildi, Maguntini Archiepiſcopi.
Signum Heriberti, Colonienſis Archiepiſcopi.
Signum Bobonis, Trevirenſis Archiepiſcopi.
Signum Thiederici, Metenſis Epiſcopi.
Ego Eberhardus, Bambergenſis Eccleſiæ Epiſcopus, Romanæ Sedis ſubditus, ſubſcripſi.
Ego Mazelinus, Wirzeburgenſis Epiſcopus ſubſcr.
Ego Walterius, Spirenſis Epiſcopus ſubſcr.
Ego Ruodardus, Conſtant. Epiſc. ſubſcr.
Ego Rodalricus, Curienſis Epiſc. ſubſcr.
Ego Adalbertus, Baſilienſis Epiſc. ſubſcr.
Ego Hemmo, Verdunenſis Epiſcopus ſubſcripſi.
Ego Walrer, Heichſtedenſis Epiſc. ſubſc.
Signum Richardi, Fuldenſis Abbatis.
Signum Brucardi Abbatis.
Signum Gottifridi Ducis.
Signum Beringardi Ducis.
Signum Thiederici Ducis.
Signum Simonis Comitis.
Signum Welphonis Comitis.
Signum Cunonis Comitis.
Signum Kunradi Comitis.
Signum Bobonis Comitis.
Signum Frederici Comitis.
Signum Bezelini Comitis.
Signum Ezonis, Comitis Palatini,
Signum Frederici, Camerarii.
Signum Ezonis, Infertoris.
Signum Heuzonis, Pincernarii.
Signum Huzis.
Alimunbereger.
Adilman.
Adilbero.
Ego Wizelius, Aſtrazburgenſis Epiſcopus.
Signum Ryodhois Fluuanenſis Abbatis.

V.

Diploma der Marggräfin Mathildis von Eſté, vermöge deſſen ſie die dem Röm. Stuhle, bey Lebzeiten Pabſts Gregorii VII. gethane Schenckung aller ihrer Güter renoviret, de Anno 1102.

IN nomine Sanctæ & individuæ Trinitatis. Anno ab Incarnatione Domini noſtri Jeſu Chriſti 1102. quinto decimo die Kal. Decembris, Indictione decima. Tempore Domini Gregorii Septimi Papæ in Lateranenſi Palatio, in Capella Sanctæ Crucis, in præſentia Cencii Frangipane, Gratiani, Cencii Franculini & Alberici de Petro Leone, Benincaſa, Fratris ejus, Uberti de Tuſcia & aliorum plurium. Ego Mathildis, Dei Gratia Comitiſſa, pro remedio animæ meæ & parentum meorum dedi, & obtuli Eccleſiæ ſancti Petri, per interventum Domini Gregorii Papæ VII. omnia bona mea, jure proprietario tam quæ tunc habueram, quam ea, quæ in antea acquiſitura eram, ſive jure Succeſſionis, ſive alio quocunque jure ad me pertinent, & tam ea, quæ ex hac parte montium habebam, quam illa, quæ in ultramontanis partibus ad me pertinere videbantur, omnia, ſicut dictum eſt, per manum Domini Gregorii VII. Papæ Romanæ Eccleſiæ dedi & tradidi, & cartulam inde fieri rogavi. Sed quia Cartula nusquam apparet, & timeo, ne donatio & oblatio mea in dubium revocetur. Ideo ego, quæ ſupra, Comitiſſa Mathilda, iterum a præſenti die dono & offe-

& offero eidem Romanæ Eccleſiæ per manum Bernardi Cardinalis & Legati ejusdem Romanæ Eccleſiæ, ſicut in illo tempore dedi, per manum Domini Gregorii omnia bona mea, tam quæ nunc habeo, quam quæ in poſterum, Deo propitio acquiſitura ſum, & tam ea, quæ ex hac parte montium, quam in ultramontanis partibus habeo, quam quæ in poſterum Deo propitio acquiſitura ſum alio quocunque jure pro mercede & remedio animæ meæ & parentum meorum. Quæ autem iſta mea bona juris mei ſuperius dicta, una cum acceſſionibus, ſeu cum ſuperioribus & inferioribus ſuarum, qualiter ſupra legavi, in integrum, ab ea die, in eadem Eccleſia dono & offero, & per præſentem Chartulam offenſionis ibidem habendam confirmo. Inſuper per cultellum, feſtucam nodatam, gantonem & vaſcionem terræ atque ramum arboris & me exinde foras expuli, garpivi & abſentem me feci, & a parte ipſius Eccleſiæ habendam reliqui, faciendum exinde pars ipſius Eccleſiæ dederit a præſenti die quicquid voluerit, ſine omni mea & heredum & proheredum meorum contradictione. Si quid vero, quod futurum eſſe non credo, ſive ego Comitiſſa Mathilda, quod abſit, aut ullus de heredibus ac proheredibus meis, ſeu quælibet appoſita perſona contra hanc chartulam quandoque offerſionis ire agere tentaverimus, aut tam per quodvis ingenium infringere quæſierimus, tunc inferamus ad illam partem, contra quam exinde litem intulerimus, mulctam, quod eſt pœna auri optimi libras mille; argenti pondera quatuor millia, & quo reperierimus, vindicare non valeamus; ſed præſens hæc chartula offerſionis omnibus temporibus firma permaneat atque perſiſtat, & pergamenta cum atramentario de terra levavi paginæ Gvidonis Notarii tradidi & ſcribere rogavi. In qua ſubter confirmans teſtibus obtuli roborandam. Actum Canuſiæ feliciter, Mathilda, Dei Gratia, ſi quid eſt in hac charta a me facta.

† Ego Ardericus Judex interfui &c.
Ego Vbaldus interfui &c.
Signum manu Attonis de Monte Barranzonis & Bonvicini de Canuſia, rogati teſtes.
Ego Gvido, Notarius Palatii, ſcriptor hujus chartulæ offerſionis poſt traditam complevi & dedi &c.

VI.

Eid, welchen Kayſer Otto IV. Pabſt Innocentio III. geſchworen, de Anno 1209.

EGo Otto, Dei gratia Romanorum Rex, & ſemper Auguſtus, tibi Domino meo Innocentio Papæ, tuisque Succeſſoribus, & Eccleſiæ Romanæ ſpondeo, polliceor, promitto & juro, quod omnes poſſeſſiones, honores & jura Romanæ Eccleſiæ pro poſſe meo bona fide protegam, & ſervabo. Poſſeſſiones autem, quas Eccleſia Romana recuperavit, liberas, & quietas ſibi dimittam, & ipſam ad eas retinendas bona fide juvabo; Quas autem nondum recuperavit, adjutor ero ad recuperandum, & recuperatarum, ſecundum poſſe meum, ero ſine fraude defenſor, & quæcunque ad manus meas devenient, ſine difficultate reſtituere procurabo. Ad has pertinet tota terra, quæ eſt a Radicophano usque Ceperanum, Exarchatus Ravennæ, Pentapolis, Marchia, Ducatus Spoletanus, Terra Comitiſſæ Mathildis, Comitatus Britanorii, cum aliis adjacentibus terris, expreſſis in multis privilegiis Imperatorum a tempore Lodovici. Has omnes pro poſſe meo reſtituam, & quiete dimittam cum omni jurisdictione, diſtrictu & honore ſuo; verumtamen cum ad recipiendam coronam Imperii, vel pro neceſſitatibus Eccleſiæ, ab Apoſtolica Sede vocatus, acceſſero, de mandato Summi Pontificis recipiam procurationes ab illis. Adjutor etiam ero ad retinendum & defendendum Eccleſiæ Romanæ Regnum Siciliæ. Tibi etiam Domino meo Innocentio Papæ & Succeſſoribus tuis omnem obedientiam & honorificentiam exhibebo, quam devoti & Catholici Imperatores conſveverunt Sedi Apoſtolicæ exhibere. Stabo etiam ad conſilium & arbitrium tuum, de bonis conſvetudinibus populo Romano ſervandis & exhibendis, & de negotio Societatis Tuſciæ, ac Lombardiæ. Similiter etiam conſilio tuo & mandato parebo de pace, vel concordia facienda, inter me, & Philippum Regem Francorum: Et ſi propter negotium meum Romanam Eccleſiam oportuerit incurrere guerram ſubveniam ei, ſicut neceſſitas poſtulaverit, in expenſis. Omnia vero prædicta tam juramento quam ſcripto firmabo, cum Imperii fuero coronam adeptus. †.

VII.

Kayſers Ottonis IV. Verſchreibung, daß er Pabſt Innocentio III. an ſeinen Gerechtſamen keinen Eintrag thun, ſondern Ihm vielmehr zu Handhab- und Behauptung derſelben treulich beyſtehen wolle, de A. 1209.

IN nomine Sanctæ & Individuæ Trinitatis. Otto IV. divina favente clementia Romanorum Rex & ſemper Auguſtus.

Recognoſcentes ab eo noſtræ promotionis donum miſericorditer proceſſiſſe, a quo eſt omne

omne datum optimum, & omne donum perfectum, ipſum, ejusque Vicarium & Sponſam ejus ſanctam Eccleſiam diſpoſuimus, & decrevimus magnifice honorare, ut qui nobis in præſenti temporale contulit Regnum, in futuro quoque tribuat ſempiternum. Proinde vobis, Reverendiſſime Pater, & Domine ſumme Pontifex, Innocenti Papa, quos pro multis beneficiis nobis impenſis ſinceriſſimo veneramur affectu, veſtrisque Catholicis Succeſſoribus, & Eccleſiæ Romanæ omnem obedientiam, honorificentiam & reverentiam, ſemper humili corde ac devoto Spiritu impendemus, quam prædeceſſores noſtri Reges & Imperatores Catholici veſtris Antecesſoribus impendiſſe noſcuntur, nihil ex iis volentes diminui, ſed magis augeri, ut noſtra devotio clarius eniteſcat. Illum igitur abolere volentes abuſum, quem interdum quidam prædeceſſorum noſtrorum exercuiſſe dicuntur in electionibus Prælatorum, concedimus & ſancimus, ut electiones Prælatorum libere ac canonice fiant, quatinus ille præficiatur Eccleſiæ viduatæ, quem totum Capitulum, vel major & ſanior pars ipſius duxerit eligendum, dummodo nihil ei obſtet de canonicis inſtitutis. Appellationes autem in negotiis, & cauſis Eccleſiaſticis ad Apoſtolicam ſedem libere fiant, eorumque proſecutionem ſive proceſſum, nullus impedire præſumat. Illum quoque dimittimus & refutamus abuſum, quem in occupandis bonis decedentium Prælatorum, aut etiam Eccleſiarum vacantium, noſtri conſveverunt anteceſſores admittere pro motu propriæ voluntatis. Omnia vero ſpiritualia vobis & aliis Eccleſiarum Prælatis relinquimus libere diſponenda, ut quæ ſunt Cæſaris, Cæſari, & quæ ſunt Dei, Deo recta diſtributione reddantur. Super eradicando autem hæreticæ pravitatis errore, auxilium dabimus, & operam efficacem. Poſſeſſiones etiam, quas Eccleſia Romana recuperavit, ab anteceſſoribus noſtris, ſeu quibuslibet aliis ante detentas, liberas & quietas ſibi dimittimus, & ipſam ad eas retinendas bona fide promittimus adjuvare. Quas vero nondum recuperavit, ad recuperandum pro viribus erimus adjutores, & quæcunque ad manus noſtras devenient, ſine difficultate ei reſtituere ſatagemus. Ad has pertinet tota terra, quæ eſt a Radicoſano usque ad Ceperanum, Marchia Anconitana, Ducatus Spoletanus, Terra Comitiſſæ Mathildis, Comitatus Brittenorii, Exarchatus Ravennæ, Pentapolis, cum aliis adjacentibus terris, expreſſis in multis privilegiis Imperatorum, & Regum a tempore Lodovici, ut eas habeat Romana Eccleſia in perpetuum, cum omni Jurisdictione, diſtrictu & honore ſuo: Verum tamen cum ad recipiendam coronam Imperii, vel pro neceſſitatibus Eccleſiæ ab Apoſtolica Sede vocati venerimus, de mandato Summi Pontificis recipiemus procurationes, ſive ſodrum ab illis. Adjutores etiam erimus ad retinendum & defendendum Eccleſiæ Romanæ Regnum Siciliæ, ac cætera jura, quæ ad eam pertinere noſcuntur, tanquam devotus filius & Catholicus Princeps. Ut autem hæc omnia memorato Sanctiſſimo Patri noſtro Domino Innocentio Sacroſanctæ Romanæ Eccleſiæ Summo Pontifici, ejusque ſucceſſoribus, per nos & noſtros Succeſſores, Romanorum Imperatores & Reges obſerventur, firma & inconvulſa ſemper permaneant, præſens exinde privilegium conſcriptum, Majeſtatis noſtræ aurea bulla juſſimus communiri.

Signum Domini Ottonis IV. Romanorum Regis invictiſſimi. Ego Conradus, Spirenſis Epiſcopus vice Domini Siffridi, Maguntini Archiepiſcopi & totius Germaniæ Archicancellarii, Regalis Aulæ Cancellarius recognovi. Acta ſunt hæc anno Dominicæ Incarnationis MCCVIII. Indictione XII. regnante Domino Ottone IV. Romanorum Rege glorioſo, anno regni ejus undecimo. Datum apud Spiram XI. Kal. April.

VIII.

Eid, welchen Kayſer Fridericus II. Pabſt Innocentio III. geſchworen, de Anno 1213.

IN nomine Sanctæ, & individuæ Trinitatis, Amen. Ego Fridericus II. Dei gratia Romanorum Rex & ſemper Auguſtus, & Rex Siciliæ.

Tibi Domino meo Sanctiſſimo, ac Patri chariſſimo Innocentio Papæ III. tuisque Succeſſoribus, & Eccleſiæ Romanæ, præſentibus ſubſcriptis Principibus Imperii, & Nobilibus ſpondeo, polliceor & promitto, & juro, quod omnes poſſeſſiones, honores, & jura Romanæ Eccleſiæ, pro poſſe meo bona fide protegam, & ſervabo. Poſſeſſiones autem, quas Eccleſia Romana recuperavit, liberas & quietas ſibi dimittam, & ipſam ad eas retinendas bona fide juvabo: quas autem nondum recuperavit, adjutor ero ad recuperandum & recuperatarum, ſecundum poſſe meum, ero ſine fraude defenſor, & quæcunque ad manus meas devenient, ſine difficultate reſtituere procurabo. Ad has pertinet tota terra, quæ eſt a Radicofano usque Ceperanum, Exarchatus Ravennæ, Pentapolis, Marchia Anconitana, Ducatus Spoletanus, Terra Comitiſſæ Mathildis Comitatus Brittenorii, cum adjacentibus terris,

ris, expreſſis in multis privilegiis Imperatorum a tempore Lodovici. Has omnes pro poſſe meo reſtituam, & quiete dimittam, cum omni jurisdictione, diſtrictu, & honore ſuo. Verumtamen, cum ad recipiendam coronam Imperii, vel pro neceſſitatibus Eccleſiæ ab Apoſtolica Sede vocatus acceſſero, de mandato Summi Pontificis accipiam procurationem ab eis. Adjutor etiam ero ad retinendum & defendendum Eccleſiæ Romanæ Regnum Siciliæ. Tibi etiam Domino meo Innocentio Papæ & Succeſſoribus Tuis, omnem obedientiam, & honorificentiam exhibebo, quam devoti & Catholici Imperatores conſveverunt Sedi Apoſtolicæ exhibere, & ſi propter negotium meum Romanam Eccleſiam oportuerit incurrere gverram, ſubveniam ei, ſicut neceſſitas poſtulaverit, in expenſis. Omnia vero prædicta tam juramento, quam ſcripto firmabo, cum Imperii fuero coronam adeptus.

Principes autem Imperii, & Nobiles, quibus præſentibus juravi, hi ſunt: Evirhardus Salzburgenſis Archiepiſcopus, Berardus Barenſis Archiepiſcopus, Mangoldus, Patavienſis Epiſcopus, Engilhardus, Nuemburgenſis Epiſcopus, Conradus Metenſis, & Spirenſis Epiſcopus, Imperialis Aulæ Cancellarius, Luppoldus Dux Auſtriæ & Stiriæ, Ludovvicus, Dux Bavvariæ, Comes Albertus de Evvirtein, Henricus, Mareſchalcus de Callindun, Gvalterus Pincerna. Actum in Capella in Caſtro Egræ, Anno Dominicæ Incarnationis MCCXIII. IV. Idus Julii Indictionis primæ.

IX.

Kayſers Friderici II. Verſchreibung, daß er Pabſt Innocentio III. an ſeinen Gerechtſamen keinen Eintrag thun, ſondern ihm vielmehr, zu Handhab- und Behauptung derſelben treulich beyſtehen wolle, de Anno 1213.

IN nomine Sanctæ & Individuæ Trinitatis, Amen. Fredericus II. divina favente Clementia Romanorum Rex & ſemper Auguſtus, & Rex Siciliæ.

Regnum noſtrum tunc ſtabiliri confidimus, cum Altiſſimum, de cujus manu ea, quæ poſſidemus, bona recepimus, honoramus. Tanto enim Domino, qui bona tribuit nobis, ad offerendas hoſtias operis, & devotionis aſtringimur, quanto ipſum miſericordem in nobis & mirabilem experimur. Cognoſcentes igitur gratiam, quæ data eſt nobis ab ipſo; habentes quoque præ oculis immenſa & innumera beneficia veſtra, chariſſime Domine & Reverendiſſime Pater, protector & benefactor noſter, Domine Innocenti, Dei gratia Summe Pontifex venerande, per cujus beneficium, operam & tutelam aliti ſumus, protecti pariter & promoti, poſtquam in ſolicitudinem veſtram mater noſtra fel. mem. Conſtantia Imperatrix, & Siciliæ Regina ex ipſo quaſi utero nos jactavit, vobis, Beatiſſime Pater, & omnibus Succeſſoribus veſtris Catholicis, Sanctæque Romanæ Eccleſiæ ſpeciali matri noſtræ, omnem obedientiam, honorificentiam atque reverentiam ſemper humili corde, ac devoto ſpiritu impendemus, quam prædeceſſores noſtri Reges & Imperatores Catholici veſtris anteceſſoribus impendiſſe noſcuntur, nihil exinde volentes diminui, ſed magis augeri, ut noſtra magis devotio eniteſcat. Illum igitur volentes abolere abuſum, quem interdum quidam prædeceſſorum noſtrorum exercuiſſe dignoſcuntur, & dicuntur in electionibus Prælatorum, concedimus & ſancimus, ut electiones Prælatorum libere & canonice fiant, quatenus ille præficiatur Eccleſiæ viduatæ, quem totum Capitulum, vel major & ſanior pars ipſius duxerit eligendum, dummodo nihil deſit ei de canonicis inſtitutis. Appellationes autem in negotiis, & cauſis Eccleſiaſticis ad Sedem Apoſtolicam libere fiant, earum proſecutionem, ſive proceſſum nullus impedire præſumat. Illum quoque dimittimus & refutamus abuſum, quem in occupandis bonis decedentium Prælatorum aut etiam Eccleſiarum vacantium, noſtri conſveverunt anteceſſores committere pro motu propriæ voluntatis. Omnia vero ſpiritualia vobis, & aliis Eccleſiarum Prælatis, relinquimus libere diſponenda, ut quæ ſunt Cæſaris, Cæſari, & quæ ſunt Dei, Deo recta diſtributione reddantur. Super eradicando autem hæreticæ pravitatis errore, auxilium dabimus. & operam efficacem. Poſſeſſiones etiam, quas Eccleſia Romana recuperavit, ab anteceſſoribus noſtris, ſeu quibuslibet aliis ante detentas, liberas & quietas ſibi dimittimus, & ipſam ad eas obtinendas pro bona fide promittimus adjuvare. Quas vero nondum recuperavit, ad recuperandum erimus pro viribus adjutores: & quæcunque ad manus noſtras devenient, ſine difficultate, ac mora ei reſtituere ſatagemus. Ad has pertinet tota terra, quæ eſt a Radicophano usque Ceperanum, Marchia Anconitana, Ducatus Spoletanus, Terra Comitiſſæ Mathildis, Comitatus Brittenorii, Exarchatus Ravennæ, Pentapolis, Maſſa Trabaria cum adjacentibus Terris, & omnibus aliis ad Romanam

nam Eccleſiam pertinentibus, ut eas habeat Romana Eccleſia in perpetuum, cum omni jurisdictione, diſtrictu & honore ſuo. Verum tamen cum ad recipiendam coronam Imperii vel pro neceſſitatibus Eccleſiæ, ab Apoſtolica Sede vocati, venerimus, de mandato Summi Pontificis recipiemus procurationes, ſive fodrum ab ipſis. Omnia igitur ſupradicta & quæcunque alia pertinent ad Romanam Eccleſiam de voluntate & conſcientia, conſilio & conſenſu Principum Imperii libere illi dimittimus, renunciamus & reſtituimus; nec non ad omnem ſcrupulum removendum, prout melius valet, & efficacius intelligi, concedimus, conferimus & donamus, ut ſublata omnis contentionis & diſſenſionis materia, firma pax, & plena concordia in perpetuum inter Eccleſiam & Imperium perſeverent. Adjutores etiam erimus ad retinendum & defendendum Eccleſiæ Romanæ Regnum Siciliæ cum omnibus ad ipſum ſpectantibus tam citra Farum, quam ultra, nec non Corſicam & Sardiniam, ac cætera jura, quæ ad eam pertinere noſcuntur, tanquam devotus filius & Catholicus Princeps. Ut autem hæc omnia memorato Sanctiſſimo Patri noſtro, Domino Innocentio, Sacroſanctæ Romanæ Eccleſiæ ſummo Pontifici ejusque Succeſſoribus, per nos & noſtros Succeſſores Romanorum Reges & Imperatores obſervetur, firmaque & inconvulſa ſemper per permaneant; præſens privilegium conſcriptum Majeſtatis noſtræ aurea bulla juſſimus communiri.

Teſtes autem hi ſunt: Sifridus, Maguntinæ Sedis Archiepiſcopus, Apoſtolicæ Sedis Legatus, Eberhardus, Salzburgenſis Archiepiſcopus, Conradus, Ratisponenſis Epiſcopus, Otto, Wirzburgenſis Epiſcopus, Menegoldus Paëtavenſis Epiſcopus, Engelhardus, Zizenſis, Otacharus, Boëmorum Rex, Lodovicus, Dux Bavariæ, Liupoldus Dux Auſtriæ & Stiriæ, Hermannus Landgravius Thuringiæ, Comes Albertus de Eberſtein, Comes Adolphus de Sovvenberg, Comes Burcardus de Mannesveld Berardus de Dets, Comes Lodovicus de Wirtemberch, Gebeardus Burcravius Meigdeburgenſis, Henricus de Stahelberch, Walterus de Lagemberch, Hainricus de Chalandina, Mareſchalcus Imperii, Walterus de Siph, Pincerna Imperii & alii quam plures. Signum Domini Frederici II. Romanorum Regis invictiſſimi & Regis Siciliæ. Ego Conradus, Dei & Apoſtolicæ Sedis gratia Metenſis & Spirenſis Epiſcopus, Imperialis Aulæ Cancellarius, vice Domini Sifridi, Maguntini Archiepiſcopi & Apoſtolicæ Sedis Legati, ac totius Germaniæ Archicancellarii recognovi. Acta ſunt hæc anno Domini noſtri Jeſu Chriſti MCCXIII. Indictione prima, regnante Domino Friderico II. Romanorum Rege glorioſo & Rege Siciliæ, anno regni ejus Romani primo, regni vero ejus Siciliæ XVI. Datum apud Egram per manus Bertoldi de Niffe Regalis Aulæ Protonotarii IV. Idus Julii.

X.

Kayſers Friderici II. Eyd, den er Pabſt Honorio III. im Jahr 1219. geſchworen.

IN nomine Sanctæ & Individuæ Trinitatis, Amen. Ego Fridericus II. Dei gratia Romanorum Rex ſemper Auguſtus, & Rex Siciliæ.

Tibi Domino meo Sanctiſſimo, & Patri chariſſimo, Honorio Papæ III. tuisque Succeſſoribus & Eccleſiæ Romanæ, præſentibus ſubſcriptis Principibus Imperii & Nobilibus, ſpondeo, polliceor & promitto & juro, quod omnes poſſeſſiones honores & jura Romanæ Eccleſiæ pro poſſe meo bona fide protegam & ſervabo. Poſſeſſiones autem, quas Eccleſia Romana recuperavit, liberas & quietas ſibi dimittam, & ipſam ad eas retinendas bona fide juvabo, quas autem nondum recuperavit, adjutor ero ad recuperandum, & recuperatarum, ſecundum poſſe meum, ero ſine fraude defenſor; & quæcunque ad manus meas devenient, ſine difficultate reſtituere procurabo. Ad has pertinet tota Terra, quæ eſt a Radicofano usque Ceperanum, Exarchatus, Ravennæ, Pentapolis, Marchia Anconitana, Ducatus Spoletanus, Terra Comitiſſæ Mathildis, Comitatus Brittenorii, cum adjacentibus terris, expreſſis in multis privilegiis Imperatorum a tempore Lodovici. Has omnes pro poſſe meo reſtituam & quiete dimittam, cum omni jurisdictione, diſtrictu & honore ſuo. Verum tamen cum ad recipiendam coronam Imperii, vel pro neceſſitatibus Eccleſiæ ab Apoſtolica Sede vocatus, acceſſero, de mandato ſummi Pontificis accipiam procurationem ab eis; Adjutor etiam ero ad retinendum, & defendendum Eccleſiæ Romanæ Regnum Siciliæ, Tibi etiam Domino meo Honorio Papæ, & ſucceſſoribus tuis omnem obedientiam & honorificentiam exhibebo, quam devoti, & Catholici Imperatores conſveverunt Sedi Apoſtolicæ exhibere; & ſi propter negotium meum Romanam Eccleſiam oportuerit incurrere gverram, ſubveniam ei, ſicut neceſſitas poſtulaverit, in expenſis.

penſis. Omnia vero ſupradicta, tam juramento quam ſcripto firmabo, cum Imperii fuero coronam adeptus. Principes autem Imperii & Nobiles coram quibus juravi, hi ſunt: Henricus Argentinenſis Epiſcopus, Henricus Baſilienſis Epiſcopus, Abbas S. Galli, Hugo Abbas Morbacenſis, Golfradus de Wiziburch, Tibaldus Dux Lothoringiæ, Comes Egeno de Urach, Comes Lodovvicus de Virtimberch, Comes Everhardus de Elfratem, Henricus de Niſſen, & quam plures alii. Actum apud Hagnovæ anno Dominicæ Incarnationis MCCXIX. menſis Septembris, Indictione VIII.

XI.

Kayſers Friderici II. Verſchreibung gegen Pabſt Honorium III. daß er ihm an ſeinen Gerechtſamen keinen Eintrag thun, ſondern vielmehr zu Handhab- und Behauptung derſelben treulich beyſtehen wolle, de Anno 1219.

IN nomine Dei æterni & Salvatoris noſtri Jeſu Chriſti, Amen. Fridericus II. divina favente Clementia Romanorum Rex, ſemper Auguſtus, & Rex Siciliæ.

Regnum noſtrum tunc ſtabiliri confidimus, cum Altiſſimum, de cujus manu ea, quæ poſſidemus, bona recepimus, honoramus. Tanto enim Domino, qui bona tribuit nobis, ad offerendas hoſtias operis & devotionis aſtringimur, quanto ipſum miſericordem in nobis, & mirabilem experimur. Cognoſcentes igitur gratiam, quæ data eſt nobis ab ipſo. Habentes quoque præ oculis immenſa & innumera beneficia veſtra, chariſſime Domine & Reverendiſſime Pater, protector, & benefactor noſter, Domine Honori, Dei gratia Summe Pontifex venerande, per cujus beneficium, operam & tutelam aliti ſumus, protecti pariter, & promoti, poſtquam in ſollicitudinem veſtram mater noſtra fel. mem. Conſtantia Imperatrix, & Regina Siciliæ ex ipſo quaſi utero nos jactavit, vobis, Beatiſſime Pater, & omnibus ſucceſſoribus veſtris Catholicis, Sanctæque Romanæ Eccleſiæ ſpeciali matri noſtræ, omnem obedientiam, honorificentiam atque reverentiam, ſemper humili corde, ac devoto ſpiritu impendemus, quam prædeceſſores noſtri Reges & Imperatores Catholici veſtris anteceſſoribus impendiſſe noſcuntur, nil exinde volentes diminui, ſed magis augeri, ut noſtra magis devotio enitescat. Illum igitur volentes abolere abuſum, quem interdum quidam prædeceſſorum noſtrorum exercuiſſe noſcuntur, & dicuntur, in electionibus Prælatorum, concedimus & ſancimus, ut electiones Prælatorum libere & canonice fiant, quatenus ille præficiatur Eccleſiæ viduatæ, quem totum Capitulum, vel major & ſanior pars ipſius duxerit eligendum, dummodo nihil deſit de canonicis inſtitutis. Appellationes autem in negotiis, & cauſis Eccleſiaſticis ad Sedem Apoſtolicam libere fiant, earum proſecutionem, ſive proceſſum nullus impedire præſumat. Illum quoque dimittimus & refutamus abuſum, quem in occupandis bonis decedentium Prælatorum, aut etiam Eccleſiarum vacantium, noſtri conſveverunt anteceſſores committere pro motu propriæ voluntatis. Omnia vero Spiritualia vobis & aliis Eccleſiarum Prælatis, libere relinquimus diſponenda, ut quæ ſunt Cæſaris, Cæſari, & quæ ſunt Dei, Deo recta diſtributione reddantur. Super eradicando autem hæreticæ pravitatis errore, auxilium dabimus, & operam efficacem. Poſſeſſiones etiam, quas Eccleſia Romana recuperavit, ab anteceſſoribus noſtris, ſeu quibuslibet aliis ante detentas, liberas & quietas ſibi dimittimus & ipſam ad eas obtinendas bona fide promittimus adjuvare. Quas vero nondum recuperavit, ad recuperandum erimus pro viribus adjutores: & quæcunque ad manus noſtras devenient, ſine difficultate, ac mora ei reſtituere ſatagemus. Ad has pertinet tota terra, quæ eſt a Radicophano usque Ceperanum, Marchia Aconitana, Ducatus Spoletanus, Terra Comitiſſæ Mathildis, Comitatus Brittenorii, Exarchatus Ravennæ, Pentapolis, Maſſa Trabaria cum adjacentibus terris & omnibus aliis ad Romanam Eccleſiam pertinentibus, ut eas habeat Romana Eccleſia in perpetuum cum omni jurisdictione, diſtrictu & honore ſuo. Verum tamen cum ad recipiendam coronam Imperii, vel pro neceſſitatibus Eccleſiæ, ab Apoſtolica Sede vocati, venerimus, de mandato Summi Pontificis recipiemus procurationes, ſive fodrum ab ipſis. Omnia igitur ſupradicta & quæcunque alia pertinent ad Romanam Eccleſiam, de voluntate & conſcientia, conſilio & conſenſu Principum Imperii libere illi dimittimus, renunciamus & reſtituimus, nec non ad omnem ſcrupulum removendum, prout melius valet, & efficacius intelligi, concedimus, conferimus, & donamus ut ſublata omnis contentionis & diſſenſionis materia, firmâ pax & plena concordia inter Eccleſiam & Imperium perſeverent. Adjutores etiam erimus ad retinendum & defendendum Eccleſiæ Romanæ Regnum Siciliæ cum omnibus ad ipſum ſpectantibus tam citra Farum, quam ultra, nec non Corſicam & Sardiniam & cætera jura, quæ ad eam

ad eam pertinere noſcuntur, tanquam devotus filius & Catholicus Princeps. Ut autem hæc omnia memorato Sanctiſſimo Patri noſtro, Domino Honorio Sacroſanctæ Romanæ Eccleſiæ Summo Pontifici, ejusque Succeſſoribus, per nos & noſtros Succeſſores Romanorum Reges & Imperatores obſerventur, firmaque & inconvulſa ſemper permaneant, præſens privilegium conſcriptum, Majeſtatis noſtræ aurea bulla juſſimus communiri.

Teſtes ii ſunt. Henricus Argentinenſis Epiſcopus, Henricus Baſilienſis Epiſcopus, Abbas Sancti Galli, Hugo Abbas Morbacenſis, Golfradus Abbas de Wizburch, Tibaldus, Dux Lotharingiæ, Comes Egeno de Vrach, Comes Ludovicus de Wirtimberch, Comes Everardus de Elphinſtein, Henricus de Niſſen & alii quam plures. Signum Domini Frederici, Dei gratia Romanorum Regis ſemper Auguſti & Regis Siciliæ. Ego Conradus Dei & Apoſtolicæ Sedis gratia Metenſis, & Spirenſis Epiſcopus, Imperialis Aulæ Cancellarius, vice Domini Sifridi, Maguntini Archiepiſcopi, & totius Germaniæ Archicancellarii recognovi. Acta ſunt hæc anno Dominicæ Incarnationis MCCXIX. menſe Septembris Indictione VIII. regnante Domino Frederico II. Romanorum Rege glorioſo & Rege Siciliæ, anno Romani Regni ipſius in Germania VII. & in Sicilia XXII. feliciter, Amen. Datum apud Hagnoviæ per manus Henrici Regalis Aulæ Protonotarii, Anno, Menſe & Indictione præſcriptis.

XII.

Conſens derer Stände des H. Röm. Reichs in vorherſtehende Verſchreibung, de Anno 1220.

IN nomine domini, Amen. Nos Henricus, Treverenſis Guarnerius, Maguntinus, Enguebertus, Colonienſis, Conradus Mageburgenſis Giſelbertus, Bremenſis Archi-Epiſcopi Conradus Argentinenſis, Leo Ratisponenſis Bruno Brixinenſis, Otto Mindenſis, Fredericus, Merſeburgenſis Widego, Misnenſis, Joannes, Kimenſis Ildebrandus Eiſtetenſis Epiſcopi, Fredericus, Burggravius de Nuremberch & Gotifridus Comes Seunenſis præſenti ſcripto fatemur nos vidiſſe ac diligenter inſpexiſſe patentes literas Principum Imperii ſubſcripti tenoris ſigillis eorundem pendentibus conſignatas, quarum tenor talis eſt.

Nos Principes Imperii univerſis præſentem paginam inſpecturis. Ut tollatur de medio omnis materia ſcandali diſſenſionis ſeu etiam Rancoris occaſio inter Eccleſiam & Imperium & ii duo gladii in domo domini conſtituti intimæ dilectionis fœdere copulati exurgant, in Reformationem univerſi Populi Chriſtiani & merito mundo appareant in omnem exhibitionem juſtitiæ & veritatis illa duo magna luminaria poſita in medio firmamenti, & nos in opere & voluntate filii inveniamur omni tempore devotionis & pacis, qui tam Eccleſiam quam Imperium conſovere tenemur ac etiam unanimiter gubernare quicquid ipſi ſanctæ Romanæ Eccleſiæ matri noſtræ factum eſt per dominum noſtrum Fridericum, Dei gratia Romanorum Regem ſemper Auguſtum & Regem Siciliæ Per Privilegia ſeu etiam ſcripta ſua pro omni Diſcordia ſopienda & evitanda impoſterum & pro pace totaliter reformanda pariter & obſervanda, ut ſi in omnibus eisdem omni tempore idem velle, & nolle & nos bonorum operum ſectatores feliciter gaudeamus, noſtri nomine principatus ſicut olim ad petitiones & preces, nec non & mandatum prædicti Domini noſtri Regis Friderici tempore bonæ mem. Domini Innocentii III. Papæ pro bono pacis ad omnia ſcandala evitanda ipſi Sanctæ Romanæ Eccleſiæ ſuper privilegiis ipſius Regis ſibi datis noſtram tunc voluntatem præbuimus & conſenſum, ſic nunc eandem voluntatem & conſenſum noſtrum noviter innovamus & per omnia approbamus. Et ut hæc noſtra voluntas & approbatio ſive Renovatio a nobis Sanctæ Romanæ Eccleſiæ in perpetuum obſerventur, ut liqueat in effectu in teſtimonium illi & ad perpetuam memoriam noſtri. Hoc præſens ſcriptum inde fieri fecimus noſtrorum ſigillorum munimine roboratum, ſuper omnibus privilegiis ab ipſo Rege usque nunc ſibi datis, & etiam adhuc dandis tam ſuper facto Regni Siciliæ ita quod Imperium nihil cum dicto Regno habeat Unionis vel alicujus Jurisdictionis in ipſo. Acta ſunt hæc anno Dominicæ incarnationis MCCXX. dat. apud Frankenfort in ſolemni curia IX. Kal. Mady indictione VIII.

XIII.

Kayſers Friderici II. Edictum, die Reſtitution derer von der Margarafin Mathildis von Eſté dem Röm. Stuhle vermachten, aber biß daher demſelben entzogenen Herrſchafften betreffend, de Anno 1220.

FREDERICVS, Dei gratia Romanorum Rex ſemper Auguſtus & Rex Siciliæ. Per præſens ſcriptum notum facimus univerſis, tam præſentibus quam futuris, quod cum ad reſigna-

reſignationem Comitatus, terræ & Poderis quondam Comitiſſæ Mathildis faciendam ſanctæ Romanæ eccleſiæ venerabili matri noſtræ, ad quam pertinet pleno jure, ſerenitas noſtra contra quoslibet detentores ſpeciale mandatum dederit, ac etiam generale tam per literas, quam per dilectum fidelem, Conradum, venerabilem Metenſem & Spirenſem Epiſcopum, Cancellarium noſtrum, ſub pœna mille marcharum argenti, & dictus Cancellarius caſtrum Gonzag. cum pertinentiis ſuis, quod eſt de Comitatu Comitiſſæ prædictæ, invenerit occupatum a filiis Comitum Alberti de Caſalod. & Neriſii, quibus ſub pœna prædicta injunxerit reſignandum, & eidem ſuper hoc parere contempſerint, ad non modicam injuriam regiæ Majeſtatis, propter quod ſine alia citatione in metum aliorum, præter pœnam prædictam, animadvertendum erat in eos, tamen, ut excellentia noſtra potius ad veniam, quam ad vindictam pronior videretur, laboravimus per ipſorum amicos & conſanguineos, cum citati non comparuerint coram nobis, ut ſine metu pœnæ nobis reſignarent caſtrum ipſum, & mandatum noſtrum contempſerint in hac parte, de conſilio venerabilium Principum noſtrorum Patriarchæ Aquilegenſis, Epiſcoporum Tridentini, Briſſinenſis, Vicentini, Paduani, Feltrenſis, Mantuani, Cremonenſis, Bergamenſis, Laudenſis, Parmenſis, Aſtenſis & Taurinenſis taliter contra eos duximus procedendum, confirmantes primo, quod factum eſt contra eos de banno & pœna injuncta per Cancellarium memoratum, & ex nunc perſonas ipſorum ponimus ſub perpetuo banno Imperii, & etiam bona eorum jubemus ubicunque fuerint, confiſcari ſine aliqua ſpe remiſſionis ſeu revocationis, ſi usque ad diem dominicum proxime venturum dictum caſtrum cum omnibus pertinentiis detentis, ab eis non reſignaverint in manus Alatrini & Raynaldi, Capellanorum Domini Papæ, vel eorum alterius, vel in noſtras, Sanctæ Romanæ Eccleſiæ reſignandum.

Quod ſi non fecerint, quicunque de bonis ipſorum detinent, vel ex tunc occupaverint, ſive quocunque alio modo acquiſierint, libere poſſideant & auctoritate noſtra detineant. Et ſuper hoc præcipimus Cremonenſibus, Parmenſibus, Reginenſibus, Mutinenſibus, Bononienſibus, & generaliter omnibus aliis adjutoribus, fautoribus & detentoribus memorati caſtri faciant vivam gverram, firmiter inhibentes Mantuanis, Veronenſibus, Ferrarienſibus, Briſſienſibus, & omnibus aliis fidelibus noſtris ſub obtentu fidelitatis & gratiæ noſtræ, communitati cuilibet prædictarum ſub pœna mille marcharum, Marchionibus Comitibus, Baronibus ſub pœna ducentarum marcharum, Militibus centum, & aliis inferioribus quinquaginta, quod eis nullum præſtent auxilium, conſilium adjutorium vel favorem, & tam de caſtro prædicto quam de aliis caſtris, ſcilicet Pegugnac & Bonden. nec non de toto ipſo comitatu, podere, ac terris Comitiſſæ prædictæ dictos Capellanos nomine Romanæ eccleſiæ inveſtimus & eos conſtituimus poſſeſſores, & mandavimus de caſtris prædictis, per venerabilem Epiſcopum Taurinenſem vicarium noſtrum in corporalem poſſeſſionem induci, præcipientes tam Militibus & habitatoribus caſtrorum ipſorum, quam omnibus aliis vaſallis de ipſo comitatu ſeu terris & Poderis Comitiſſæ præfatæ, quos omnes ad præſens abſolvimus ab omni juramento, quo nobis tenentur ratione terrarum ipſarum, quod dictis nuntiis Domini Papæ, vel alteri eorum, ſeu cuilibet alii ab Eccleſia Romana miſſo, abjuratis aliis juramentis contrariis iſtis, præſtent fidelitatis nomine Romanæ Eccleſiæ juramentum. Quod ſi non fecerint, ſciant ſe ex nunc omnibus bonis Comitatus, Poderis ſive terrarum ab eisdem poſſeſſis hac noſtra ſententia in perpetuum fore privatos, & Milites & habitatores ipſius caſtri Gonzagæ deſuper ponimus in perpetuo banno noſtro. Præterea injungimus firmiter & mandamus Poteſtatibus, Conſulibus, ſeu Rectoribus civitatum, ſub pœna mille marcharum, ut omnes poſſeſſiones Comitatus prædicti detentas ab ipſis ſub pœna prædicta mille marcharum ſine difficultate ac mora reſtituant, & abſolvant omnes homines de comitatu & terris prædictis ab omni juramento, diſtrictu & obligationibus, quibus ratione alicujus jurisdictionis, quam hactenus exercuerunt in eos, tenentur eisdem, & removeant Conſules, Rectores, Bajulos, & ſi quos officiales poſuerunt in eis, & extrahant quoscunque poſuerunt in banno de terris ipſis ſub obtentu fidelitatis & gratiæ noſtræ, ipſis nihilominus injungentes, ut dictis Capellanis, vel eorum alteri, ſeu cuilibet alii ad hoc a ſancta Romana Eccleſia deſtinato, ad retinendam poſſeſſionem terrarum, quas habent, & recuperandam, quam non habent, præſtent auxilium, conſilium & favorem. Verum quia ipſi filii dictorum Comitum noſtram contempſerunt ſententiam & mandatum, prædictum caſtrum infra terminum ſibi datum nequaquam ut ſuperius legitur reſignantes, noſtram promulgatam ſententiam contra ipſos & omnes alios detentores comitatus prædicti, Poderis, ſeu etiam terrarum in noſtra publica Curia publicari

cari fecimus, & ut firma ſemper & inconvulſa permaneat, majeſtatis noſtræ ſigillo juſſimus communiri. Principes autem Imperii & Prælati & nobiles Italiæ quibus præſentibus hæc omnia acta ſunt, ſunt hi: Patriarcha Aquilegenſis, Conradus Metenſis & Spirenſis Epiſcopus Imperialis aulæ Cancellarius, & totius Italiæ Legatus, Epiſcopus, Pitavienſis, Syfredus Auguſtenſis Epiſcopus, Albertus, Tridentinus Epiſcopus, Bertoldus Briſſinenſis Epiſcopus, Abbas Augenſis, Lodovvicus, Dux Bavariæ & Comes Palatinus Rheni, Anſelmus Mariſcalcus imperis & Gvarnerius de Bollandia Seneſcalcus, Epiſcopus Taurinenſis & Italiæ Vicarius, F. Papienſis Epiſcopus, O. Laudenſis Epiſcopus, M. Mutinenſis Epiſcopus, Henricus, Bononienſis Epiſcopus, Azo, Marchio Eſtenſis, Matthæus de Corrigia Poteſtas Papienſis, Niger Marianus, Poteſtas Parmenſis, Birrita, Poteſtas Reginenſis, Ægidius, Poteſtas Mutinenſis, Tiſus de Campo Sancti Petri, & alii plures.

Datum in caſtris apud ſanctum Leonem VIII. Kalend. Octobr. & publicatum apud Spm. Lambert pridie Kalend. menſis ejusdem, anno Domini milleſimo CC. XX. Indictione VIIII.

XIV.

Käyſers Rudolphi I. Vollmacht vor den Probſt zu S. Wido zu Speyer in ſeinem Namen dem Pabſt einen Eyd zu leiſten, de Anno 1274.

SAnctiſſimo in Chriſto Patri & domino ſuo, Domino Gregorio factoſanctæ ac univerſalis Eccleſiæ ſummo Pontifici. Rodulphus Romanorum Rex ſemper Auguſtus, pedum oſcula beatorum Sanctitati veſtræ præſentibus noteſcat quod ego devotus veſter & eccleſiæ Romanæ filius honorabilem virum othonem præpoſitum S. Widonis Spirenſis, regalis aulæ meæ cancellarium meum nuncium & procuratorem conſtituo, dans ei liberam poteſtatem & ſpeciale mandatum, faciendi nomine meo B. Petro Apoſtolo cœleſtis regni clavigero ac vobis ejus ſucceſſori, cœterisque veſtris canonicis ſucceſſoribus & Eccleſiæ Romanæ confirmationes, conceſſiones, privilegia, juramenta, & cætera omnia, quæ mei prædeceſſores, Reges Romanorum fecisſe noſcuntur, ſeu inveniuntur; nec non & alia promittendi ſeu faciendi quæ vos ſanctiſſime Pater & domine, ſine demembratione Imperii ſecundam Deum & honeſtatem videritis expedire; & in animam meam juraturum ſub pœna mille marcharum, Marchionibus Comitibus, Baronibus ſub pœna ducentarum marcharum, Militibus centum, & aliis inferioribus quinquaginta, quod eis nullum præſtent auxilium, conſilium adjutorium vel favorem, & tam de caſtro prædicto quam de aliis caſtris, ſcilicet Pegugnac & Bonden. nec non de toto ipſo comitatu, podere, ac terris Comitiſſæ prædictæ dictos Capellanos nomine Romanæ eccleſiæ inveſtimus & eos conſtituimus poſſeſſores, & mandavimus de caſtris prædictis, per venerabilem Epiſcopum Taurinenſem vicarium noſtrum in corporalem poſſeſſionem induci, præcipientes tam Militibus & habitatoribus caſtrorum ipſorum, quam omnibus aliis vaſallis de ipſo comitatu ſeu terris & Poderis Comitiſſæ præfatæ, quos omnes ad præſens abſolvimus ab omni juramento, quo nobis tenentur ratione terrarum ipſarum, quod dictis nuntiis Domini Papæ, vel alteri eorum, ſeu cuilibet alii ab Eccleſia Romana miſſo, abjuratis aliis juramentis contrariis iſtis, præſtent fidelitatis nomine Romanæ Eccleſiæ juramentum. Quod ſi non fecerint, ſciant ſe ex nunc omnibus bonis Comitatus, Poderis ſive terrarum ab eisdem poſſeſſis hac noſtra ſententia in perpetuum fore privatos, & Milites & habitatores ipſius caſtri Gonzagæ deſuper ponimus in perpetuo banno noſtro. Præterea injungimus firmiter & mandamus Poteſtatibus, Conſulibus, ſeu Rectoribus civitatum, ſub pœna mille marcharum, ut omnes poſſeſſiones Comitatus prædicti detentas ab ipſis ſub pœna prædicta mille marcharum ſine difficultate ac mora reſtituant, & abſolvant omnes homines de comitatu & terris prædictis ab omni juramento, diſtrictu & obligationibus, quibus ratione alicujus jurisdictionis, quam hactenus exercuerunt in eos, tenentur eisdem, & removeant Conſules, Rectores, Bajulos, & ſi quos officiales poſuerunt in eis, & extrahant quoscunque poſuerunt in banno de terris ipſis ſub obtentu fidelitatis & gratiæ noſtræ, ipſis nihilominus injungentes, ut dictis Capellanis, vel eorum alteri, ſeu cuilibet alii ad hoc a ſancta Romana Eccleſia deſtinato, ad retinendam poſſeſſionem terrarum, quas habent, & recuperandam, quam non habent, præſtent auxilium, conſilium & favorem. Verum quia ipſi filii dictorum Comitum noſtram contempſerunt ſententiam & mandatum, prædictum caſtrum infra terminum ſibi datum nequaquam ut ſuperius legitur reſignantes, noſtram promulgatam ſententiam contra ipſos & omnes alios detentores comitatus prædicti, Poderis, ſeu etiam terrarum in noſtra publica Curia publicari

di, quod ea omnia & ſingula rata habebo & inviolabiliter obſervabo nec contra ea per me, vel per alium publice, vel occulte venire tentabo. Do etiam ei poteſtatem promittendi nomine meo, quod ego per me ipſum eadem faciam & promittam atque jurabo quandocumque per vos literis vel nuncio fuero requiſitus. Et ſuper his omnibus patentes literas meas dabo aurea bulla typario regiæ majeſtatis impreſſa bullatas. Do præterea eidem cancellario poteſtatem & ſpeciale mandatum dandi ſuper omnibus præmiſſis & ſingulis patentes literas ſeu publicum inſtrumentum & omnia faciendi quæ in præmiſſis & circa præmiſſa fuerint neceſſaria vel etiam opportuna: etiamſi mandatum exigerent ſpeciale. In cujus rei teſtimonium præſentem procurationem fieri feci & mei ſigilli munimine roborari. Datum Rotemburc anno Domini MCCLXXIV. in craſtinum Dominicæ, quæ cantatur Quaſimodogeniti, regni noſtri anno primo.

XV.

Käyſers Rudolphi I. Eid, den er Pabſt Gregorio X. zu Lauſanne Anno 1275. geſchworen.

IN Nomine Sanctæ & Individuæ Trinitatis. Ego Rudólphus, Dei gratia Romanorum Rex ſemper Auguſtus.

Vobis Domino meo Sanctiſſimo & Patri chariſſimo, Gregorio, divina providentia Papæ X. veſtrisque Succeſſoribus, præſentibus ſubſcriptis Prælatis, Principibus & Nobilibus Imperii ſpondeo, polliceor & promitto & juro, quod omnes poſſeſſiones, honores & jura Romanæ Eccleſiæ pro poſſe meo bona fide protegam, & ſervabo. Poſſeſſiones autem, quas Eccleſia Romana recuperavit, liberas & quietas ſibi dimittam, & ipſam ad eas retinendas bona fide juvabo. Quas autem nondum recuperavit, adjutor ero ad recuperandum, & recuperatarum, ſecundum poſſe meum, ero ſine fraude defenſor; & quæcunque ad manus meas devenient, ſine difficultate reſtituere procurabo. Ad has pertinet tota terra, quæ eſt a Radicophano usque Ceperanum, Exarchatus Ravennæ, Pentapolis, Marchia Anconitana, Ducatus Spoletanus, terra Comitiſſæ Mathildis, Comitatus Brittenorii, cum adjacentibus terris, expreſſis in mulis privilegiis Imperatorum a tempore Ludovici. Has omnes pro poſſe meo reſtituam & quiete dimittam cum omni Jurisdictione, diſtrictu & honore ſuo. Verum tamen cum ad recipiendam coronam Imperii, vel pro neceſſitatibus Eccleſiæ ab Apoſtolica Sede vocatus acceſſero, de mandato Summi Pontificis accipiam procurationem ab eis. Adju-

Adjutor etiam ero ad retinendum & defendendum Eccleſiæ Romanæ regnum Siciliæ. Vobis etiam, Domino meo, Gregorio Papæ, & Succeſſoribus veſtris omnem obedientiam & honorificentiam exhibebo, quam devoti & catholici Imperatores conſveverunt Sedi Apoſtolicæ exhibere. Et ſi propter negotium meum Romanam Eccleſiam oportuerit incurrere gverram, ſubveniam ei, ſicut neceſſitas poſtulaverit in expenſis. Omnia vero prædicta tam juramento, quam ſcripto firmabo, cum Imperii fuero coronam adeptus. Præter Reverendum autem cætum Dominorum Cardinalium, videlicet, Venerabiles Patres, Petrum, Oſtienſem Epiſcopum, Ancherum tit. S. Praxedis, Gvillelmum tit. Sancti Marci Presbyteros, Ottobonum, Sancti Adriani, Jacobum, Sanctæ Mariæ in Cosmedin, Gottifredum, Sancti Georgii ad Velum aureum, & Matthæum, Sanctæ Mariæ in Porticu Diaconos Cardinales, qui vobis tunc temporis aſſiſtebant. Prælati, Principes & Nobiles Imperii, coram quibus juravi hi ſunt: Ademarus, Lugdunenſis, Odo Mediolanenſis, Bonifacius Ravennas, Jacobus Ebredunenſis, Odo Biſuntinus Archiepiſcopi: Joannes, Leodienſis, Stephanus Pariſienſis, Rudolphus, Conſtantienſis, Henricus Baſilienſis, Gvillelmus, Lauſanenſis, Henricus Tridentinus, Amedeus, Valentinenſis, Raymundus, Maſſilienſis, Aymo, Gebennenſis, Alanus Siſtaricenſis Epiſcopi, Gerardus, electus Virdunenſis, Ludovicus, Comes Palatinus Rheni Dux Bavvariæ, Fridericus, Dux Lotharingiæ, Conradus, Dominus de Tekke, Fridericus, Burggravius de Nuremberch, Albertus & Burchardus, Comites de Hohenberch, Emico, & Fridericus, Comites de Liningen, Eberhardus, Comes de Kazenellenbogen, Sigebertus, Comes de Werde, Tibaldus, Comes de Phirreto, Henricus, Comes de Vriburch, Ludovicus, Comes de Honberch, Hermannus, Comes de Sulz, Mangoldus, Comes de Nellemburch & Eberhardus, Comes de Habesburch. Ut autem hæc omnia vobis memorato Sanctiſſimo Patri noſtro, Domino Gregorio, Sacroſanctæ Romanæ Eccleſiæ Summo Pontifici veſtrisque Succeſſoribus per nos & noſtros Succeſſores Romanorum Reges & Imperatores obſerventur, firmaque ſemper & inconvulſa permaneant, præſens ſcriptum noſtro juſſimus ſigilli cereo communiri: promittentes nihilominus illud de verbo ad verbum & per omnia ſimili aurea bulla, typario noſtræ majeſtatis impreſſa munitum, infra tempus coronationis noſtræ vobis & Sedi Apoſtolicæ ſine difficultate qualibet exhibere. Actum in Eccleſia Lauſanenſi, anno Domini MCCLXXV. Indictione III. XIII. Kalend. Novembris, Regni mei anno III.

XVI.

Kayſers Rudolphi I. Eid gegen Pabſt Gregorium X. daß er ihm an ſeinen Gerechtſamen keinen Eintrag thun, ſondern vielmehr, zu Handhab- und Behauptung derſelben treulich beyſtehen wolle, de Anno 1275.

IN nomine Sanctæ & Individuæ Trinitatis. Rudolphus, divina favente clementia Romanorum Rex ſemper Auguſtus.

Ab eo ſolo, per quem Reges regnant, & potentes ſcribunt juſtitiam, recognoſcentes inæſtimabilem noſtræ promotionis gratiam, qui regali jam in nobis culmine conſummato, nos ad obtinendum Imperialis gloriæ Solium ſua ſola pietate diſponens, ut non ſolum cum Principibus ſedeamus, ſed ut illis præſideamus erexit; Sanctæque matris Eccleſiæ, ac veſtra, Pater Reverendiſſime Domine Gregori, Divina providentia Papa X. univerſa beneficia, quibus nos in benedictione dulcedinis præveniſtis, felicibus ejusdem promotionis noſtræ auſpiciis multiplicibus concurrendo favoribus, & ipſam favorabilis proſecutionis auxiliis confovendo, attenta ſolicitudine recenſentes, reddimur corde ſoliciti, cogimur cogitare profundius, qua tantæ dignationis gratiam, digne ſaltem, prout humana ſufficientia ſufficit, gratitudine proſequamur. Illi ergo, a quo cuncta procedere novimus, & humiliter confitemur, quod ab eo recepimus, offerentes ejus & Apoſtolicæ Sedis, ac veſtris obſequiis, nos quicquid poſſumus, quicquid ſumus, in perpetuum humili voto, & incommutabili propoſito devovemus: vobisque Beatiſſime Pater, & omnibus Succeſſoribus veſtris Catholicis, ac eidem Sanctæ Romanæ Eccleſiæ ſpeciali matri noſtræ omnem obedientiam, honorificentiam atque reverentiam ſemper humili corde, ac devoto ſpiritu impendemus, quam prædeceſſores noſtri Reges & Imperatores catholici veſtris prædeceſſoribus impendiſſe noſcuntur; nihil exinde volentes minui, ſed magis augeri ut noſtra magis devotio eniteſcat. Illum igitur abolere volentes abuſum, quem interdum quidam prædeceſſorum noſtrorum exercuiſſe noſcuntur, & dicuntur in electionibus Prælatorum, concedimus & ſancimus, ut electiones Prælatorum libere & canonice fiant, quatenus illic præficiatur Eccleſiæ viduatæ, quem totum

totum Capitulum, vel major & ſanior pars ipſius duxerit eligendum: dummodo nihil deſit de canonicis Inſtitutis. Appellationes autem in negotiis & cauſis Eccleſiaſticis ad Sedem Apoſtolicam libere fiant; earum proſecutionem ſive proceſſum nullus impedire præſumat. Illum quoque dimittimus, & refutamus abuſum, quem in occupandis bonis decedentium Prælatorum, aut etiam Eccleſiarum vacantium noſtri conſveverunt anteceſſores committere, pro motu propriæ voluntatis. Omnia vero ſpiritualia vobis, & aliis Eccleſiarum Prælatis relinquimus libere diſponenda, ut quæ ſunt Cæſaris, Cæſari, & quæ ſunt Dei, Deo recta diſtributione reddantur. Super eradicando autem hæreticæ pravitatis errore auxilium dabimus & operam efficacem.

Poſſeſſiones etiam, quas Romana Eccleſia recuperavit ab anteceſſoribus noſtris, ſeu quibuslibet aliis ante detentas, liberas & quietas ſibi dimittimus, & ipſam ad eas obtinendas bona fide promittimus adjuvare. Quas vero nondum recuperavit, ad recuperandum erimus pro viribus adjutores; & quæcunque ad manus noſtras devenient, ſine difficultate, ac mora ei reſtituere ſatagemus. Ad has pertinet tota terra, quæ eſt a Radicophano, usque Ceperanum, Marchia Anconitana, Ducatus Spoletanus, Terra Comitiſſæ Mathildis, Comitatus Brittenorii, Exarchatus Ravennæ, Pentapolis, Maſſa Trabaria, cum adjacentibus terris, & omnibus aliis ad Romanam Eccleſiam pertinentibus, ut eas habeat Romana Eccleſia in perpetuum cum omni jurisdictione, diſtrictu & honore ſuo. Verumtamen cum ad recipiendum coronam Imperii vel pro neceſſitatibus Eccleſiæ ab Apoſtolica Sede vocati venerimus de mandato ſummi Pontificis, recipiemus procurationes, ſive ſodrum ab ipſis. Omnia igitur ſupradicta & quæcunque alia pertinent ad Romanam Eccleſiam, de voluntate, conſcientia, conſilio & conſenſu Principum Imperii, libere illi dimittimus, renunciamus, & reſtituimus: nec non ad omnem ſcrupulum removendum, prout melius valet & efficacius intelligi, concedimus, conferimus & donamus, ut ſublata omnis contentionis & diſſentionis materia, firma pax & plena concordia inter Eccleſiam & Imperium perſeverent. Adjutores erimus ad retinendum & defendendum Eccleſiæ Romanæ Regnum Siciliæ, cum omnibus ad ipſum ſpectantibus, tam citra Farum, quam ultra: nec non Corſicam & Sardiniam, ac cætera jura, quæ ad eam pertinere noſcuntur, tanquam devotus filius & Catholicus Princeps. Promittimus quoque B. Petro cœleſtis Regni clavigero, ac vobis, Patri ſanctiſſimo, ipſius B. Petri cæterisque veſtris Succeſſoribus, & eidem Eccleſiæ Romanæ, quod per nos, vel per alium, ſeu alios non occupabimus, nec invademus in totum, vel in partem aliquas terras ipſius Eccleſiæ Romanæ, aut Vaſallorum ejus, quas jure feudi, vel ſub cenſus, ſeu alterius præſtationis titulo, ſive alio quocunque modo tenent ab ipſa Eccleſia: nec eas, vel earum aliquam procurabimus occupari per alium ſeu alios, vel invadi. Quin etiam, nec ipſas, nec tenentes easdem, ſe. vel terras ipſas nobis ultro volentes ſubjicere; nec officium aliquod, aut dignitatem, vel quamcunque poteſtatem in terris eisdem, & ſpecialiter in Civitate Romana, recipiemus ſub quocunque colore, ſine veſtra, ſeu ſucceſſorum veſtrorum licentia ſpeciali. Et ſi qui eas occupare, vel invadere tentarent, non ſolum denegabimus illis auxilium, conſilium & favorem publicum & occultum, verum etiam ad requiſitionem veſtram, veſtrorumve Succeſſorum, adjutores erimus contra illos in defendendis & conſervandis eisdem.

Nec offendemus per nos, vel per alium Vaſallos Eccleſiæ ipſius, & ſpecialiter Magnificum Principem, Dominum Carolum, Regem Siciliæ illuſtrem ſeu heredes ipſius nec volentibus ipſum offendere præſtabimus auxilium, conſilium vel favorem publice vel occulte. Nec Regnum Siciliæ, quod idem Rex Carolus ab eadem Romana tenet Eccleſia, vel aliquam ejus partem occupabimus aut invademus per nos vel per alium, aut occupari vel invadi procurabimus, nec invadere, aut occupare tentantibus præſtabimus publicum vel occultum auxilium, conſilium aut favorem. Alios etiam devotos ipſius Eccleſiæ, qui eidem Eccleſiæ aſtiterunt contra quondam Fridericum, olim Romanorum Imperatorem, hæredes, aut ſucceſſores ipſius, propterea non gravabimus, ſed nihilominus favorabiliter proſequemur. Vaſallos autem noſtros, contra prædictorum aliquod facientes, compeſcemus pro viribus bona fide. Servabimus præterea & faciemus omnia & ſingula, quæ in Canonibus poſitis LXIII. diſtinctione, quorum quidem Canonum alter, Ego Ludovicus; alter vero, Tibi Domino Papæ, incipit, continentur. Poſtquam autem Romam ad recipiendam unctionem, coronationem & imperiale diadema pervenerimus, ipſaque perceperimus, præmiſſa omnia & ſingula innovabimus, ſeu de novo faciemus, & ſine aliqua difficultate juramenta præſtabimus, quæ Imperatores Romanorum hactenus præſtiterunt.

Promittimus inſuper, quod bona fide ſine fraude, ac malo ingenio procurabimus, quod omnes Principes Alemanniæ, Laici, promittent & jurabunt, ſe bona fide curaturos & facturos quod nos præmiſſa omnia & ſingula inviolabiliter obſervemus; & ſi, quod abſit, eadem non ſervaremus, ipſi Principes nobis in hoc aliquatenus non aſſiſtent. Ut autem hæc omnia vobis memorato Sanctiſſimo Patri noſtro, Domino Gregorio, Sacroſanctæ Romanæ Eccleſiæ ſummo Pontifici, veſtrisque Succeſſoribus per nos & noſtros Succeſſores, Romanorum Reges & Imperatores obſerventur, firmaque ſemper & inconvulſa permaneant, præſens privilegium conſcriptum noſtro juſſimus ſigillo cereo communiri. Promittentes nihilominus aliud de verbo ad verbum & per omnia ſimile, aurea bulla typario noſtræ majeſtatis impreſſ., munitum, infra tempus coronationis noſtræ, vobis & Sedi Apoſtolicæ ſine difficultate qualibet exhibere.

Teſtes hi ſunt Ademarus, Lugdunenſis, Boniſacius Ravennas, Odo, Biſuntinus & Jacobus Ebredunenſis Archiepiſcopi, Stephanus, Pariſienſis, Henricus, Baſilienſis, Joannes, Leodienſis & Amedeus, Valentinenſis Epiſcopi, Ludovvicus, Comes Palatinus Rheni, Dux Bovvariæ, Philippus, Dominus Karinthiæ, Cunradus, Dominus de Tekke, Henricus, Marchio de Batslerch, Fredericus, Burggravius de Nuremberg, Henicho & Fredericus, Comites de Liningen, Albertus & Burchhardus, Comites de Hohenberch, Theobaldus, Comes de Pherreto, Ebhardus, Comes de Kazenellenbogen, Gibertus, Landgravius Alſatiæ inferioris, Henricus, Comes de Vriburch, Mangoldus, Comes de Nellemburch, Eberrardus, Comes de Habesburch, Hermannus, Comes de Sulz, Lodovvicus, Comes de Honberch, Gottifredus, Comes de Leuſtein, Conradus, Nobilis de Wartemberch, Ebhardus, Nobilis de Luphe, & Reinhardus, Nobilis de Hanavve, Comes de Buchekke. Acta ſunt hæc anno Domini MCCLXXV. Indictione IV. Regnante Domino Rudolpho Romanor. Rege glorioſo Regni ejus anno III. Signum Dni Rudolphi Romanorum Regis invictiſſimi. Datum Lauſannæ per manum Henrici, Epiſcopi Tridentini, Regalis Aulæ Protonotarii XII. Kal. Novembris.

XVII.

Kayſers Rudolphi I. Ratification alles desjenigen, was der Probſt zu S. Gvidonis zu Speyer in ſeinem Namen am Päbſtlichen Hofe tractiret, de Anno 1275.

In Nomine Domini, Amen.

NOs Rudolphus, Dei gratia Rex Romanorum ſemper Auguſtus.

Conſtituti in præſentia veſtra beatiſſime Pater, Domine Gregori, divina Providentia Papa X. in Conſiſtorio Veſtro apud Lauſannam, aſſiſtentibus vobis Reverendo cœtu Dominorum Cardinalium, videlicet Venerabilibus Patribus, Dominis Petro, Oſtinenſi Epiſcopo, Anchero, tituli Sanctæ Praxedis Gvillelmo, tituli Sancti Marci Presbyteris, Ottobono, Sancti Adriani, Jacobo, Sanctæ Mariæ in Coſmidin, Gottfrido Sancti Georgii ad Velum aureum, Uberto Sancti Euſtachii, & Mathæo ſanctæ Mariæ in porticu Diaconis Cardinalibus, recognoſcimus & fatemur quondam Ottonem, propoſitum Sancti Guidonis Spirenſis, Regiæ Aulæ cancellarium habuiſſe a nobis mandatum ſigilli noſtri munimine communitum infra ſcripti tenoris cujus auctoritate noſtro Nomine proceſſit ad omnia infra ſcripta quæ in Litteris inde confectis & ejusdem Cancellarii ſigillo ſignatis quorum tenor de verbo ad verbum infra ſubjicitur ſerioſius continentur, quæ quidem omnia & ſingula dicta, ſive promiſſa, acta ſeu geſta per eundem Cancellarium, prout in eisdem literis & tenore plenius exprimitur, recognoſcimus, & fatemur nomine noſtro & de voluntate noſtra, dicta promiſſa acta & geſta eaque nihilominus acceptamus, ratificamus, rata & firma volumus & decernimus perpetuo permanere ac inſuper, prout idem Cancellarius promiſit ea omnia & ſingula, confirmamus, innovamus & de novo concedimus. Et vobis, ſanctiſſime Pater, ſumme Pontifex pro Romana Eccleſia vobis veſtrisque ſucceſſoribus recipientibus ea omnia & ſingula promittimus ſtipulatione ſolemni bona fide nos in perpetuum, & inviolabiliter ſervaturos & contra ea, vel eorum aliquod per nos, vel per alium nullo unquam tempore & modo venturos ipſa nihilominus proprio præſtito corporali Juramento firmantes. Statuimus præterea Regali auctoritate atque decernimus, ut idem tenor inſertus præſentibus easdem per omnia vires habeat, & obtineat quas habent, & obtinent ipſæ litteræ Principales: ita quod ſi forſan ipſas Principales litteras contingeret, quomodolibet deperire, dictus tenor perinde vim & robur obtineat, & in omnibus & per omnia fidem faciat ſicut ipſæ principales literæ facerent in ſua prima figura, & integritate manentes lege ſeu conſtitutione aliqua non obſtante tenor autem prædictus de verbo ad verbum per omnia talis

talis eſt: In Nomine Domini, Amen. Ego Otto, Sancti Guidonis Spirenſis &c. inſeritur totum inſtrumentum ut ſupra.

Ut autem hæc omnia vobis memorato ſanctiſſimo Patri noſtro Dn. Gregorio Sacroſanctæ Romanæ Eccleſiæ ſummo Pontifici veſtrisque ſucceſſoribus per nos, & noſtros ſucceſſores Romanos Reges & Imperatores obſerventur firmaque ſemper & inconvulſa permaneant, præſens ſcriptum noſtro juſſimus ſigillo cereo communiri, promittentes nihilominus aliud de verbo ad verbum & per omnia ſimile aurea bulla typario noſtræ Majeſtatis impreſſa munitum infra tempus coronationis noſtræ vobis & ſedi Apoſtolicæ ſine difficultate qualibet exhibere. Teſtes hi ſunt Ademarus, Lugdunenſis, Boniſacius, Ravennas, Odo, Biſuntinus & Jacobus Ebredunenſis Boniſacius Archiepiſcopi, Stephanus, Pariſienſis, Henricus, Baſilienſis, Joannes, Leodienſis, Amedeus, Valentinenſis Epiſcopi, Ludovicus Comes Palatinus Rheni dux Bovvariæ, Philipus Dominus Karinthiæ Conradus, Dominus de Tekke, Henricus, Marchio de Batslerch Fridericus, Burgravius de Nürenberch, Hemio & Fridericus, Comites de Liningen, Albertus & Burchardus, Comites de Hochenberch, Theobadus, Comes de Pherreto, Ebhardus, Comes de Kaznellenbogen, Gibertus, Langravius Alſatiæ inferioris, Henricus, Comes de Vriburch, Mangoldus, Comes de Nellemburch, Eberardus, Comes de Habesburch, Hermannus, Comes de Sulz, Ludovicus, Comes de Honberch, Gottifredus, Comes de Leuſten, Conradus, Nobilis de Warcemberch Eberhardus, nobilis de Ruphe, Renhardus, nobilis de Anavve, Comes de Rukekelle. Acta ſunt hæc Anno Domini MCCLXXV. indictione III. Regni noſtri anno III.

XVIII.

Kayſers Rudolphi I. Vollmacht und Creditiv vor innenbenennte Geſandten, daß er die im Exarchat liegende Städte von dem Kayſerlichen Gehorſam loßzehlen, und an den Römiſchen Stuhl weiſen ſolle, de Anno 1278.

IN Nomine Domini, Amen. Nos Gottifridus, Præpoſitus Eccleſiæ Solienſis, Salzeburgenſis Dioceſeos, magnifici Principis, Domini Rudolphi Regis Romanorum illuſtris familiaris Clericus & protonotarius ad futuram rei memoriam notum eſſe volumus univerſis, quod Excellentiſſimus Princeps, Dominus Rudolphus Rex Romanorum illuſtris Sacroſanctam Romanam Eccleſiam, matrem & Dominam recognoſcens, ac intendens ejus jura non præripere, ſed ea potius illæſa ſervare, nos ad ſanctiſſimum Patrem & univerſalem Dominum, Dominum Nicolaum, divina providentia ſummum Pontificem cum ſpecialibus litteris deſtinavit, quarum tenor talis eſt

Sanctiſſimo in Chriſto Patri ac Domino, Domino Nicolao, divina Providentia Sacroſanctæ Romanæ Eccleſiæ ſummo Pontifici, Rudolphus Dei gratia Romanorum Rex ſemper Auguſtus, cum filialis obeditionis reverentia devotiſſima pedum oſcula beatorum ad magnificentiam munerum & gratiarum quodammodo ineffabilem largitatem, quæ Imperatores Romani & prædeceſſores noſtri Reges Romanorum de Romanæ Matris Eccleſiæ uberibus ſuſceperunt ipſi velut devoti filii faciem Gratitudinis convertentes nec minus attendentes, quod eadem Eccleſia ipſos in dulcedinis benedictione præveniens transferendo de Græcis Imperium ad Germanos, eisdem dederat id, quod erant, ut grati prædicarentur filii laudabilis recognitionis Effectu, interea, quæ ipſi Eccleſiæ confirmarunt, dimiſerunt, ſeu etiam conceſſerunt totam terram, quæ eſt a Radicophano usque Ceperanum, Marchiam Anconitanam, Ducatum Spoletanum, terram Comitiſſæ Mathildis, Comitatum Brittenorii, Exarchatum Ravennæ Pentapolim, Maſſam Trabariam cum adjacentibus terris, & omnia alia bona, terras & poſſeſſiones & jura ad dictam Eccleſiam pertinentia in multis privilegiis Imperatorum a tempore Ludovici, expreſſa ſive contenta, ipſi beato Petro cæleſtis regni Clavigero ejusque ſucceſſoribus, & eidem Eccleſiæ dimiſerunt, renuntiaverunt, reſtituerunt & confirmarunt & ad omnem ſcrupulum removendum, prout melius valeret & efficacius poſſet intelligi contulerunt conceſſerunt, & etiam donaverunt ſicut in eorum privilegiis ſeu litteris continetur nosque poſtmodum prout domino placuit ad Regalis Excellentiæ culmen aſſumpti prædicta omnia in præſentia recolendæ memoriæ Domini Gregorii, Papæ X. recognovimus ac ea omnia & ſingula ipſi pro prædicta Eccleſia ſe ſuisque ſucceſſoribus recipienti confirmavimus, innovavimus & de novo conceſſimus atque donavimus ipſa nihilominus præſtito corporaliter juramento firmantes.

Verum quia poſtmodum absque noſtro conſenſu conſcientia & mandato Rodulphus, Cancellarius noſter a civibus Bononienſibus Imolenſibus, Faventinis, Foropopulienſibus, Cæſenatibus Ravenatibus, Ariminenſibus, Urbinati-

binatibus, nec non & aliis aliorum Civitatum atque locorum illarum partium juramentum fidelitatis noſtro nomine dicitur recepiſſe, nos dilectum familiarem Clericum noſtrum, Magiſtrum Gottifridum, Præpoſitum Solienſem, Regalis Aulæ Protonotarium transmittimus ad veſtræ præſentiam Sanctitatis, cui damus præſentibus noſtris patentibus litteris in mandatis, ut quidquid per eundem Cancellarium, ſeu quemcunque in prædictis civitatibus locis & terris ſeu per homines ipſarum civitatum terrarum atque locorum actum Geſtum recognitum extitit, & prædicta Juramenta ſpecialiter revocet, caſſet, annullet, irritet, caſſa, nulla, & irrita nuntiet ac omnibus viribus vacuet, volentes, & conſentientes expreſſe, quod per hoc nullum jus nobis accreſcat, vel Eccleſiæ Romanæ depereat, tam circa poſſeſſionem, quam circa proprietatem in civitatibus terris & locis præfatis, ac hominibus, juribus, & jurisdictionibus eorundem & univerſis & ſingulis Civitatibus, Communitatibus, locis & hominibus ſupradictis ex parte noſtra omnia & ſingula prædicta denuntiet, denuntiando ſollicitet & inducat eosdem, quod veſtrum & Eccleſiæ prædictæ Dominium, recognoſcentes vobis & Eccleſiæ memoratæ tanquam eorum vero domino in omnibus, & per omnia ſicut debent, obediant, pareant, & intendant, promittentes nos ratum habituros, & firmum quidquid idem Magiſter Gottifridus ordinandum ſeu faciendum duxerit in præmiſſis. Datum Viennæ, IV. Kal. Iunii Indictione VI. anno Domini MCCLXXVIII. Regni vero noſtri anno quinto.

XIX.

Kayſers Rudolphi I. Geſandtens Diploma, vermöge deſſen er die im Exarchat befindliche Landſchafften und Städte ihres dem Kayſer geleiſteten Eydes erlaſſen und an den Römiſchen Stuhl gewieſen, de Anno 1278.

PRovidis viris, Poteſtatibus, Capitaneis, Conſiliis & communibus Bononienſi Imolenſi, Faventino, Foropopulienſi, Cæſenati, Ravennati, Ariminenſi, Urbinati, Cervienſi, & Forlivienſi, Montisfeltri & Brittenorii, ac aliis Communitatibus, Univerſitatibus & Incolis aliorum Civitatum, caſtrorum, terrarum & locorum, partium earumdem, Gottifridus, Præpoſitus Eccleſiæ Solienſis, Salzeburgenſis Diœceſeos, Magnifici Principis domini Rudolphi, Regis Romanorum illuſtris, familiaris clericus & Protonotarius, ſalutem in Domino.

Excellentiſſimus Princeps, Dominus Rudolphus, Rex Romanorum illuſtris Sacroſanctam Romanam Eccleſiam Matrem & Dominam recognoſcens ac intendens ejus jura non proripere, ſed ea potius illæſa ſervare, nos ad ſanctiſſimum Patrem & univerſalem Dominum, Dominum Nicolaum, Divina providentia ſummum Pontificem cum ſpecialibus litteris deſtinavit, quorum tenor talis eſt, ſanctiſſimo in Chriſto Patri &c.

Nos itaque traditi nobis ab eodem Domino Rege auctoritate mandati juramenta fidelitatis ſeu alia, quæ Rodulphus, Cancellarius ejusdem domini Regis a vobis, ſeu aliquibus veſtrum, pro ipſo Domino Rege dicitur recepiſſe, ac quidquid per eundem Cancellarium ſeu quemcunque alium in veſtris Civitatibus terris & locis ſeu per vos aut alios homines ipſorum Civitatum, terrarum atque locorum actum, geſtum & recognitum extitit, remittentes, revocantes, caſſantes, annullantes, irritantes, caſſa, nulla & irrita nuntiantes, ac omnibus viribus vacuantes vobis univerſis & ſingulis ex parte ipſius domini Regis omnia & ſingula prædicta in eisdem contenta Litteris denunciamus & denuntiando vos ſollicitamus, & inducimus, quod eorundem Domini Papæ & Eccleſiæ recognoſcentes dominium, dictis domino Papæ & Eccleſiæ, tanquam vero domino in omnibus & per omnia, ſicut debetis, obediatis, pareatis & etiam intendatis porro ad certitudinem præſentium & memoriam futurorum hæc omnia conſcribi, & in publicum inſtrumentum redigi per Magiſtrum Jacobum Sorbulenſem de Parma ejusdem domini Papæ Cameræ Clericum Imperiali authoritate Notarium publicum infraſcriptum fecimus atque rogavimus, & proprio ſigillo munivimus. Volumus tamen & conſentimus, quod ſi dictum ſigillum quovis modo, vel caſu deperdi, frangi, vel deformari contigerit, nihilominus inſtrumentum ipſum in ſuo vigore permaneat, ac ſi de ipſo ſigillo facta mentio non fuiſſet. Actum Viterbii, in Epiſcopali Palatio in magno conſiſtorio in præſentia ſanctiſſimi Patris ſummi Pontificis prædicti Domini Nicolai Papæ III. & venerabilium Patrum Sacri cœtus dominorum Cardinalium coram his teſtibus ſcilicet Domin. B. Archi-Epiſcopo Ravennate, Domin. G. Archiepiſcopo Corinthienſi Domino H. Epiſcopo Lunenſi, Domini P. Epiſcopo firmano Domino Epiſcopo Viterbienſi, Domino Epiſcopo Gallicenſi, Domino Aprutino, Domino Epiſcopo Balneoregenſi, Domino B. Epiſcopo Eugubino,

bino, Domino V. Epiſcopo Egitanienſi Domino Epiſcopo Taurinenſi Domino P. Epiſcopo Famaguſtano &c. Domino Epiſcopo Auraſicenſi ac multis aliis Clericis & Laicis in multitudine numeroſa. Anno domini milleſimo ducenteſimo ſeptuageſimo octavo, II. Kal. Julii indictione VI. Pontificatus prædicti Domini Nicolai Papæ III. anno primo

& Ego Jacobus Surbulenſis de parma Sanctiſſimi Patris Domini Papæ prædicti Cameræ Clericus, imperiali Authoritate Notarius prædictis interfui, prout ſuperius legitur, rogatus ſcripſi & in publicam formam redegi.

XX.

Kayſers Rudolphi I. Confirmation alles desjenigen, was ſein Geſandter Pabſt Nicolao III. verſprochen, de Anno 1279.

IN Nomine Domini, Amen. Nos Rudolphus, Dei gratia Rex Romanorum ſemper Auguſtus, ad æternam rei Geſtæ memoriam recognoſcimus, & fatemur religioſum virum, fratrem Conradum, Miniſtrum ordinis fratrum minorum ſuperioris Alamanniæ habuiſſe a nobis mandatum ſigilli noſtri munimine communitum infraſcripti tenoris, cujus mandati authoritate noſtro nomine proceſſit coram vobis, Sanctiſſimo, Patre, Domino Nicolao, Papæ III. & Reverendo cœtu dominorum Cardinalium & Prælatorum & aliorum Clericorum & Laicorum multitudine copioſa ad omnia infraſcripta, quæ in Litteris inde confectis, quarum tenor infra ſubjicitur ſerioſius continetur. Quæ quidem omnia & ſingula per eundem fratrem Conradum recognita, ratificata, approbata, innovata de novo donata atque conceſſa dicta promiſſa acta ſeu Geſta confirmata ſive jurato prout in eisdem Litteris & tenore plenius exprimitur recognoſcimus, & fatemur Nomine noſtro & voluntate noſtra, recognita, ratificata, approbata, innovata de novo donata, atque conceſſa, dicta, promiſſa, acta, ſeu geſta, confirmata atque jurata eaque nihilominus acceptamus ratificamus rata & firma volumus & decernimus permanere, ac inſuper ea omnia & ſingula confirmamus, innovamus & nihilominus ipſa de novo concedimus atque donamus, & ad noſtram conſcientiam ſerenandam & ut prædicta omnia plenarie ſolidentur, ſtabiliantur, firmentur, compleantur & perficiantur, revocamus, caſſamus, annullamus, irritamus & omnibus viribus vacuamus, quidquid contra prædicta vel aliquod prædictorum per nos ſeu per alios noſtros nuntios, vel Officiales noſtro nomine vel mandato ſeu quemcunque alium vel alios quocunque modo, quacunque via factum eſſet, & promiſſum, ſive juratum, volentes & conſentientes expreſſe, quod per hoc, quod contra hoc factum eſſet nullum jus nobis, ſeu ſucceſſoribus noſtris Regibus aut Imperatoribus Romanis accreſcat, vel in aliquo Eccleſiæ Romanæ depereat tam circa poſſeſſionem, quam circa proprietatem conſentimus inſuper atque concedimus quod vos Sanctiſſime Pater, Domine Nicolae P. P. III. & eadem Romana Eccleſia per vos, & per alios nunc, & ſemper accipiatis nanciſcamini, intretis & apprehendatis absque ulla noſtra ſucceſſorum noſtrorum vel alterius requiſitione, authoritate, vel mandato obtentis, ſive petitis poſſeſſionem & quaſi omnium contentorum in noſtris, & prædeceſſorum noſtrorum privilegiis, confirmationibus, conceſſionibus, innovationibus, recognitionibus, donationibus ſeu juramentis & omnium eorum, quæ quoquo modo pertinent ad prædicta & promittimus, quod nos per nos, vel per alium, ſeu alios non impediemus vos, vel nuncios veſtros in prædictis, & quolibet prædictorum, ſeu potius in omnibus præfatis tam adipiſcendis quam tenendis, & habendis noſtro poſſe perpetuo adjuvabimus, & ut hæc omnia plenam omnimodæ perfectionis & ſolidationis habeant firmitatem tactis ſacroſanctis Evangeliis juramus in animam noſtram prædicta omnia & ſingula nos perpetuo inviolabiliter ſervaturos. Statuimus præterea Regali auctoritate atque decernimus, ut idem tenor inſertus, præſentibus easdem per omnia viros habeat, & obtineat, quas habent, & obtinent ipſæ Literæ principales ita quod ſi forſan ipſas Principales Literas contingeret quomodolibet deperire, dictus tenor perinde vim, & robur obtineat in judicio & extra judicium & in omnibus & per omnia fidem faciat, ſicut ipſæ Litteræ Principales facerent in ſua prima figura & integritate manentes lege ſeu conſtitutione aliqua non obſtante. Promittimus inſuper, quod poſtquam Romam ad recipiendam unctionem, coronationem & imperiale diadema pervenerimus, ipſaque perceperimus infra octo dies præmiſſa omnia & ſingula innovabimus & de novo integre ac plenarie faciemus, tenor autem prædictus de verbo ad verbum per omnia talis eſt:

IN nomine Domini, Amen, Ego frater Conradus, Miniſter fratrum Minorum ſuperioris Alamanniæ, glorioſiſſimi & Illuſtriſſimi Principis, Domini mei, Rudolphi, Dei gratia

Regis Romanorum ſemper Auguſti procurator, & Nuntius habens ab ipſo poteſtatem & mandatum in forma ſubſcripta, conſtitutus in præſentia veſtra, beatiſſime Pater, domine Nicolae divina providentia P. P. III. in conſiſtorio veſtro in Papali Palatio apud ſanctum Petrum, in urbe Romana, aſſiſtentibus vobis Reverendo cætu dominorum Cardinalium videlicet, Venerabilibus Patribus, Dominis Orduno Tuſculano Bentevenga, Albanenſi & Latino, Oſtinenſi & Velletrenſi Epiſcopis: Anchero, Tituli Sanctæ Praxedis, Guillelmo, tituli Sancti Marci, & Gerardo, Baſilicæ duodecim Apoſtolorum Presbyteris: Jacobo, S. Mariæ in Cosmidin: Gottifrido, ſancti Georgii ad velum aureum, Mathæo, Sanctæ Mariæ in via lata Diaconis Cardinalibus, recognoſco & fateor, quod idem dominus meus Rex, conſtitutus in præſentia piæ memoriæ Domini Gregorii, Papæ X. in Eccleſia Lauſannenſi aſſiſtentibus ſibi Reverendo cætu Dominorum Cardinalium videlicet fel. rec. Domino Innocentio V. tunc Petro Oſtienſi Epiſcopo & Domino Adriano V. tunc Ottobono Sancti Adriani Diacono Cardinale, Romanis Pontificibus, & Reverendis Patribus, Dominis Anchero, tituli Sanctæ Praxedis, & Guillelmo, tituli Sancti Marci Presbyteris, Jacobo, Sanctæ Mariæ in Coſmidin, Gottifrido, Sancti Georgii ad velum aureum, Mathæo, Sanctæ Mariæ in Porticu, Diaconis Cardinalibus, & præſentibus multis Prælatis, Principibus & Nobilibus Imperii ipſi Domino Papæ, ſuisque ſucceſſoribus ſpopondit, pollicitus eſt, promiſit atque juravit, omnia & ſingula infraſcripta pro ut in ejusdem Regis litteris ſuo ſigillo cereo communitis plenius ac ſerioſius continetur, quarum tenor per omnia talis eſt:

IN nomine Sanctæ & individuæ Trinitatis Ego Rudolphus Dei gratia Romanorum Rex ſemper Auguſtus vobis domino meo &c. ut ſupra.

Quæ omnia & ſingula ut præmittitur per eundem Regem ſponſa, pollicita, promiſſa atque jurata, nec non & alia in litteris eisdem quocunque modo, quibuscunque verbis inſerta, Ego prædictus frater Conradus, ejusdem Domini Regis nomine & pro ipſo habens ab eo expreſſum & ſpeciale mandatum libere diſtincte & expreſſe recognoſco, ratifico, approbo, innovo & nihilominus ea omnia & ſingula de novo dono atque concedo Beato Petro Cœleſtis Regni Clavigero ac vobis Patri Sanctiſſimo, ejus ſucceſſori cæterisque veſtris ſucceſſoribus & Eccleſiæ Romanæ. Et ad Domini mei Regis conſcientiam ſerenandam, & ut prædicta omnia plenarie ſolidentur ſtabiliantur, firmentur compleantur, & perficiantur revoco, caſſo, annullo, irrito & omnibus viribus vacuo, quidquid contra prædicta, vel aliqua prædictorum, per ipſum Dominum Regem, ſeu alios ejus nuntios, vel officiales ſuo mandato, vel nomine, ſeu quemcunque alium, vel alios, quocumque modo, quacunque via factum eſſet, vel promiſſum, ſive juratum, ac volo & expreſſe conſentio, quod per hoc nullum jus ipſi Domino meo Regi accreſcat, vel in aliquo Eccleſiæ Romanæ depereat tam circa poſſeſſionem, quam circa proprietatem. Conſentio inſuper & concedo quod vos, Sanctiſſime Pater, & eadem Romana Eccleſia per vos, & per alios nunc & ſemper accipiatis nanciſcamini intretis & apprehendatis absque ulla ipſius Domini Regis, vel alterius requiſitione, auctoritate, vel mandato obtentis, ſive petitis poſſeſſionem, & quaſi omnium contentorum in prædictis privilegiis confirmationibus, conceſſionibus, innovationibus, recognitionibus, donationibus, ſeu etiam juramentis & omnium eorum, quæ pertinent ad eam, & promitto, quod ipſe dominus Rex per ſe, vel per alium, ſeu alios non impediet vos, vel Nuntios veſtros in prædictis & quolibet prædictorum ſed potius in omnibus præfatis, tam adipiſcendis, quam tenendis & habendis ſuo poſſe perpetuo adjuvabit. Et ut hæc omnia plenam omnimodæ perfectionis & ſolidationis habeant firmitatem tactis Sacroſanctis Evangeliis juro in animam prædicti Domini mei Regis habens ab eo ſuper hoc ſpeciale mandatum eundem Dominum Regem prædicta omnia & ſingula perpetuo inviolabiliter Servaturum, & promitto quod idem Dominus Rex per ſe ipſum ea & omnia & ſingula faciet promittet, ſtabiliet plene ſolidabit firmabit perficiet atque jurabit quandocunque per vos & prædictam Eccleſiam litteris vel nuntiis extiterit requiſitus. Tenor vero mei Procuratorii ſuper his habiti per omnia talis eſt:

RUdolphus, Dei gratia Romanorum Rex ſemper Auguſtus univerſis præſentes literas inſpecturis, Gratiam ſuam & omne bonum. Notum eſſe volumus &c. porro ad certitudinem præſentium, & memoriam futurorum & ut hæc omnia vobis memorato ſanctiſſimo Patri noſtro, Domino Nicolao, Sacroſanctæ Romanæ Eccleſiæ ſummo Pontifici veſtrisque ſucceſſoribus per nos & noſtros ſucceſſores Romanorum Reges, & Imperatores perpetuo obſerventur, firmaque ſemper & inconvulſa permaneant, præſens ſcriptum aurea Bulla typario noſtræ Majeſtatis impreſſa muni-

munitum fieri fecimus, & vobis ad perpetui roboris memoriam exhiberi. Teſtes quibus præſentibus hæc ſunt acta ſunt hi, venerabiles, Fridericus, Archiepiſcopus Salzburgenſis, Joannes, Kymenſ. & Wernhardus Secovienſis Epiſcopi, Rudolphus, Curiæ noſtræ Cancellarius, Magiſter Gottifridus, Propoſitus Solienſis, Prothonotarius noſter, Abbas Admontenſis, Archidiaconus Tudertinus, Illuſtres, Albertus & Hartmanus, fratres de Habſpurch & de Kyburch Comites, Lantgravii Alſatiæ, Filii noſtri ac ſpectabiles viri, Fridericus, Burggravius de Nurenberch, Marchio de Hochperch, Burchardus de Hohenberch, & Henricus de Furſtenberch, Comites, Henricus Sulzzellenſis, Capellanus noſter, Magiſter Conradus, de Hervvelingen, Magiſter Angelus H. de Laubenberch, Joannes de Hedingen, Milites Hoſtiarii noſtri. Datum Viennæ per manum Magiſtri Gottifridi, Protonotarii noſtri prædicti. Acta ſunt hæc decimo ſexto Kalend. Martii, indictione ſeptima anno Dom. milleſſimo ducenteſſimo ſeptuageſſimo nono Regni vero noſtri anno ſexto.

Ego Fridericus, Salzburgenſis Eccleſiæ Archiepiſcopus, interfui & per manum Joannis Chymenſis Epiſcopi ſubſcripſi.

Ego Joannes, Chymenſis Epiſcopus interfui & ſubſcripſi.

Ego Rudolphus, Imperialis Aulæ Cancellarius interfui recognovi & ſubſcripſi.

Ego Magiſter J. Præpoſitus Solienſis, Regalis Curiæ protonotarius interfui & ſubſcripſi.

Ego Abbas Henricus, Admontenſis interfui & ſubſcripſi.

Ego Nicolaus, Archidiaconus Tudertinus interfui & ſubſcripſi.

Ego Albertus, Domini Rodulphi Romanorum Regis primogenitus interfui & ſubſcripſi.

Ego Hartmanus, Domini Rudolphi Romanorum Regis filius interfui & ſubſcripſi.

Ego Fridericus, Burgravius de Nurenberch interfui & per manum R. Notarii mei ſubſcripſi.

Ego Heinricus, Marchio de Hochperch interfui, & per manum Alberti, Notarii, Comitis Henrici de Furſtenbergh ſubſcripſi.

Ego Burchardus, Comes de Hohenberch, interfui, & per manum Petri, Notarii mei ſubſcripſi.

Ego Henricus, Comes de Furſtenberch interfui & per manum Alberti Notarii mei ſubſcripſi.

Ego Henricus Sulzzellenſis, Romanorum Regis Cappellanus interfui & ſubſcripſi.

Ego Conradus de Hervellingen Notarius Regis Romanorum interfui & ſubſcripſi.

Ego Angelus, Canonicus Eccleſiæ S. Valentini de Ferentino interfui & ſubſcripſi.

Ego Joannes de Hedingen interfui & ſubſcripſi Adeſt Bulla aurea pendens.

XXI.

Kayſers Rudolphi I. Confirmation aller von ſeinen Vorfahren dem Röm. Stuhl ertheilten Freyheiten, worinn er zugleich den Eyd, welchen ſich ſein Cantzler in denen Städten des Exarchats ſchweren laſſen, caſſiret, de Anno 1279.

SAnctiſſimo in Chriſto Patri & Domino, Nicolao, Papæ III. Rudolphus Dei gratia Romanorum Rex ſemper Auguſtus. Ad perpetuam rei memoriam.

Summa Reipublicæ tuitio, de ſtirpe duarum rerum Sacerdotii, & Imperii Divina inſtitutione proveniens, vimque ſuam exinde muniens, humanum genus ſalubriter gubernavit in poſterum, & reget, Deo propitio, in æternum. Hæc ſunt duo dona Dei, maxima quidem in omnibus a ſuperna collata clementia videlicet, auctoritas ſacra Pontificum, & Regalis excellentia poteſtatis. Hæc duo Salvator noſter, mediator Dei & hominum Jeſus Chriſtus ſic per ſeipſum actibus propriis & dignitatibus diſtinctis exercuit, ut utraque ab ipſo, tanquam ex uno eodemque principio manifeſte procedere omnibus indicaret.

Ab eo igitur ſolo, vivo & vero Deo, recognoſcentes omnia, a quo Reges, & Regna ſumpſere principia, & Sacroſanctæ Romanæ Eccleſiæ beneficia erga nos non innumera recolentes, plenis excitamur affectibus, ea, quæ poſſumus, illi retribuendo rependere, a qua nobis & noſtris prædeceſſoribus Regibus Romanorum tam grandia, tam excellentia dona conſpicimus eſſe tributa.

Præfati itaque Prædeceſſores ad magnificentiam munerum & gratiarum quodammodo ineffabilem largitatem, quam de ipſius Matris Eccleſiæ uberibus ſuſceperunt, faciem gratitudinis convertentes; nec minus attendentes, quod eadem Mater Eccleſia ipſos in dulcedinis benedictione præveniens, transferendo, de Græcis Imperium in Germanos, eisdem dederat id, quod erant, ut grati prædicarentur filii laudabili recognitionis effectu, inter cætera, quæ ipſi Romanæ Eccleſiæ confirmarunt, dimiſerunt, ſeu etiam conceſſerunt, totam terram, quæ eſt a Radicofano usque Ceperanum, Marchiam Anconitanam, Ducatum Spoletanum, Terram Comitiſſæ Mathildis, Comitatum Brictenorii, Exarchatum Ravennæ, Pentapolim, Maſſam Trabariam

riam cum adjacentibus terris, & omnia alia bona, terras, poſſeſſiones & jura ad Romanam Eccleſiam pertinentia, in multis privilegiis Imperatorum a tempore Ludovici expreſſa, ſive contenta, ipſi Beato Petro, cœleſtis Regni Clavigero, ejusque Succeſſoribus, & Romanæ Eccleſiæ dimiſerunt, renunciaverunt, reſtituerunt & confirmarunt; & ad omnem ſcrupulum removendum, prout melius valeret, & efficacius poſſet intelligi, contulerunt, conceſſerunt & etiam donarunt, ſicut in eorum privilegiis, ſeu literis continetur: Nosque poſtmodum, prout Domino placuit, ad Regalis Excellentiæ culmen aſſumpti, ut de ſuſceptis donis innumeris, quæ de manibus dictæ Matris accepimus, non minoris recognitionis debitum ſolveremus, prædicta omnia in præſentia recolendæ memoriæ Domini Gregorii Papæ X. recognovimus, ac ea omnia & ſingula ipſi, pro Romana Eccleſia, ſe, ſuisque Succeſſoribus recipienti, confirmavimus, innovavimus & de novo conceſſimus atque donavimus, ipſa nihilominus proprio præſtita corporaliter juramento firmantes.

Verum quia poſtmodum, absque noſtro conſenſu, conſcientia vel mandato, Rudolphus Cancellarius noſter a Civibus Ravennatis, Bobienſibus, Cæſenatibus, Foropopulienſibus, Forlivienſibus, Faventinis, Imolenſibus, Bononienſibus, Urbinatibus ac hominibus Montisferretri, Bertenorii, nec non & aliis aliarum Civitatum atque illarum partium & locorum, quæ ipſius Eccleſiæ Romanæ Juris exiſtunt, juramentum fidelitatis nomine noſtro dicitur recepiſſe; nos conſpicientes id in præjudicium juris dictæ Matris Eccleſiæ ſubſecutum, quidquid per eundem Cancellarium, ſeu quemcunque alium in prædictis Civitatibus, Locis & Terris, ſeu per homines ipſorum Civitatum, Terrarum atque Locorum, actum, geſtum, recognitum extitit, ſive juratum & ſpecialiter prædicta juramenta, remittimus, relaxamus, & eis expreſſe renunciamus, ac prædicta omnia revocamus, caſſamus, annullamus, irritamus, caſſa & irrita nuntiamus, ac omnibus viribus vacuamus, volentes, ſtatuentes & conſentientes expreſſe, quod per id nullum jus nobis & Imperio accreſcat, vel ipſi Eccleſiæ Romanæ depereat, tam circa poſſeſſionem, quam circa proprietatem in Civitatibus, Terris & Locis præfatis ac hominibus, juribus & jurisdictionibus eorundem.

Et quia decet Regales actus in omni claritate procedere, ut omnem obſcuritatem, quam frequenter generalitas conſuevit inducere noſtra tollat regalis expreſſio, ac jura ipſius Matris Eccleſiæ per noſtram declarationem, quam decernimus eſſe perpetuam, plenarie ſolidentur; recognoſcimus, fatemur & oraculo præſentis edicti ad æternam memoriam declaramus, Civitatem Ravennatem & Æmiliam, Bobium, Cæſenam, Forumpopuli, Forlivium, Faventiam, Imolam, Bononiam, Ferrariam, Comaclum, Adriam atque Gabellum, Ariminum, Urbinum, Montemferretrum, Territorium Balnenſe, ſupraſcriptas Provincias, Civitates, Loca & Territoria, nec non & omnia ſupradicta cum omnibus finibus, territoriis atque inſulis in terra marique ad provincias, Civitates, territoria & loca ſupradicta quoquomodo pertinentibus, ad Beatum Petrum cœleſtis regni Clavigerum & ad vos Patrem beatiſſimum Dominum Nicolaum Papam III. & ad Succeſſores veſtros, Romanos Pontifices & ad ipſam Eccleſiam Romanam pleno jure ac integre, non ſolum in Spiritualibus ſed etiam in temporalibus in ſolidum pertinere ac veſtri ipſius Romanæ Eccleſiæ pleni juris, ditionis ac Principatus exiſtere.

Et ad omnem dubitationis ſcrupulum in poſterum abolendum, & ut noſtra devotio erga ipſam Matrem Eccleſiam clarius enitescat; prædicta omnia & ſingula tam propriis ſeu ſpecialibus, provinciarum, terrarum, civitatum atque locorum expreſſa vocabulis, quam etiam non expreſſa, prout melius valet & efficacius intelligi, ipſi beatiſſimo Petro & vobis, Sanctiſſime Pater, Domine Nicolae, Papa III. & per vos Succeſſoribus veſtris Romanis Pontificibus & ipſi Romanæ Eccleſiæ de novo libere & plenarie concedimus, conferimus & donamus, ut ſublata omnis contentionis, & diſſenſionis materia, firma pax & plena concordia inter Eccleſiam, & Imperium perſeverent.

Ut autem hæc omnia vobis memorato Sanctiſſimo Patri noſtro, Domino Nicolao, Sacroſanctæ Romanæ Eccleſiæ Summo Pontifici, veſtrisque Succeſſoribus & ipſi Romanæ Eccleſiæ per nos & noſtros Succeſſores, Romanorum Reges & Imperatores in perpetuum obſerventur, firmaque ſemper & inconcuſſa permaneant; præſens noſtræ recognitionis, declarationis, conceſſionis & donationis privilegium de conſcientia noſtra & expreſſo mandato conſcriptum, juſſimus aurea bulla, typario noſtræ Majeſtatis impreſſa muniri, ac ipſum ad perpetuam ſoliditatem & certitudinem vobis & ipſi Romanæ Eccleſiæ exhiberi. Promittimus inſuper, quod poſtquam Romam ad recipiendam unctionem, coronationem & Imperiale Diadema pervenerimus, ipſaque perceperimus, infra octo dies

dies præmiſſa omnia & ſingula innovabimus, & de novo integre ac plenarie faciemus.

Teſtes autem hi ſunt, Venerabiles, Fridericus, Archiepiſcopus Salzburgenſis, Joannes Kymenſis & Wernhardus Secovienſis Eccleſiarum Epiſcopi, Giffridus, Decanus Eccleſiæ Sancti Audomari Morinenſis Diœceſeos, Domini Papæ Cappellanus, Henricus, Abbas Admontenſis, Nicolaus Archidiaconus, Tudertinus, Illuſtres, Albertus, & Hartmannus, Fratres de Habspurch & de Kyburch, Comites Landgravii Alſatiæ, filii noſtri, ac ſpectabiles Viri Fridericus Burgravius de Nurenberch, Hainricus, Marchio de Hahperch, Burcardus de Hohenberch, & Henricus de Fürſtenberch Comites, Henricus Sluzzellinus, Cappellanus noſter, Magiſter Chunradus de Hervvelingen, Magiſter Angelus Canonicus Sancti Valentini de Ferentino, Henricus de Loubenberch & Joannes de Hedingen Milites Hoſtiarii noſtri, & quamplures alii. Signum Domini Rudolphi Romanorum Regis invictiſſimi. Ego Rudolphus Imperialis Aulæ Cancellarius, vic Domini Wernheri, Archiepiſcopi Maguntini ac per Germaniam Sacri Imperii Archicancellarii recognovi. (Locus Monogrammatis.) Acta ſunt hæc anno Domini MCCLXXIX. Indictione VII. Regnante Domino Rudolpho, Romanorum Rege glorioſo anno Regni ejus VI. Datum Viennæ per manus Magiſtri Gottifridi, Præpoſiti Solienſis, Protonotarii noſtri XVI. Kal Martii.

Sequitur Bulla pendens.

XXII.

Derer Fürſten des Röm. Reichs Ratification der vorherſtehenden Beſtätigung derer von den Röm. Kayſern dem Röm. Stuhle ertheilten Freyheiten, de Anno 1279.

Nos Principes Imperii, univerſis præſentem paginam inſpecturis.

COmplectens ab olim ſibi Romana Mater Eccleſia quaſi quadam germana charitate Germaniam, illam eo terreno dignitatis nomine decoravit, quod eſt ſuper omne nomen temporaliter tantum præſidentium ſuper terram, plantans in ea Principes tanquam arbores præelectas, & rigans ipſas gratia ſingulari, illud eis dedit incrementum mirandæ potentiæ, ut ipſius Eccleſiæ auctoritate ſuffulti, velut germen electum per ipſorum Electionem, illum, qui fræna Romani teneret Imperii, germinarent. Hic eſt illud luminare minus in firmamento militantis Eccleſiæ per luminare majus Chriſti Vicarium illuſtratum. Hic eſt, qui materialem gladium ad ipſius nutum excutit & convertit, ut ejus præſidio Paſtorum Paſtor adjutus, oves ſibi creditas ſpirituali gladio protegendo communiat, temporali refrænet, & corrigat ad vindictam maleficorum, laudem vero credentium & bonorum.

Vt igitur omnis materia diſſenſionis & ſcandali ſeu etiam rancoris occaſio inter ipſam Eccleſiam & Imperium auferantur; & ii duo gladii in domo Domini conſtituti, debito fœdere copulati, ſeipſos exerceant in utilem reformationem regiminis univerſi; & nos in actu voluntatis & operis inveniamur filii devotionis & pacis, qui tam Eccleſiam, quam Imperium confovere tenemur; quicquid per Dominum noſtrum Rudolphum, Dei gratia Romanorum Regem ſemper Auguſtum, Sanctiſſimo Patri & Domino noſtro, Domino Nicolao, Papæ III. ejusque Succeſſoribus & ipſi Romanæ Eccleſiæ recognitum, confirmatum, ratificatum, innovatum & de novo donatum, declaratum, ſive conceſſum, juratum & actum, ſeu factum eſt per privilegia vel quæcunque alia ſcripta quorumcunque tenorum ſuper recognitionibus, ratificationibus, approbationibus, innovationibus, confirmationibus, donationibus, conceſſionibus & factis, ſeu geſtis tam aliorum Imperatorum & Regum Romanorum, Prædeceſſorum Regis ejusdem, quam ipſius Regis; & ſpecialiter ſuper fidelitate, obedientia, honorificentia & reverentia per Romanos Imperatores & Reges Romanis Pontificibus & ipſi Eccleſiæ impendendis; ac poſſeſſionibus, honoribus, & juribus ejusdem Eccleſiæ; & nominatim ſuper tota terra, quæ eſt a Radicofano usque Ceperanum, Marchia Anconitana, Ducatu Spoletano, terra Comitiſſæ Mathildis, Civitate Ravennæ, & Æmilia, Bobio, Cæſena, Foropopuli, Forlivio, Faventia, Imola, Bononia, Ferraria, Comaclo, Adrianis atque Gabello, Arimino, Urbino, Monteferetri, Territorio Balnenſi, Comitatu Brittenorii, Exarchatu Ravennæ, Pentapoli, Maſſa Trabaria, cum adjacentibus terris, & omnibus aliis ad prædictam Eccleſiam pertinentibus, cum omnibus finibus, territoriis atque inſulis, in terra marique ad Provincias, Civitates, territoria & loca prædicta quoquo modo ſpectantibus; nec non ſuper Civitate Roma & Regno Siciliæ, cum omnibus ad ipſam ſpectantibus, tam citra Farum, quam ultra; Corſica quoque atque Sardinia & cæteris terris ac juribus ad ipſam Eccleſiam pertinentibus; nos, noſtri nomine Principatus, in omnibus & per omnia approbamus & ratificamus; ac eisdem omnibus & ſingulis, & quibuscunque

aliis ſuper eisdem per eundem Regem quoquomodo factis, & in poſterum faciendis, voluntatem noſtram, aſſenſum atque conſenſum unanimiter, & concorditer exhibemus; & promittimus, quod contra præmiſſa, vel aliquod præmiſſorum, nullo unquam tempore veniemus, ſed ea omnia & ſingula pro poſſe noſtro procurabimus, inviolabiter obſervari. Et ut hæc noſtra voluntas, approbatio, ratificatio, aſſenſus, conſenſus atque promiſſio a nobis eisdem Romanis Pontificibus & Eccleſiæ in perpetuum obſerventur, hoc præſens ſcriptum inde fieri fecimus, noſtrorum ſigillorum munimine roboratum. Actum & Datum anno Domini MCCLXXIX. Indictione VII. regnante Domino noſtro, prædicto Domino Rudolpho, Romanorum Rege glorioſo, regni ejus anno VI.

Adſunt novem ſigilla pendentia, ſcilicet, Henrici Archiepiſcopi Trevirenſis, Siffridi, Archiepiſcopi Colonienſis, Varneri, Archiepiſcopi Maguntini, Ludovici, Ducis Bavariæ, Joannis, Ducis Saxoniæ, Alberti, Ducis Saxoniæ, Friderici, Marchionis Brandenburg. Ottonis, Marchionis Brandenburgenſis ------- Marchionis Brandenburgenſis. Eorum nomina ſuper ſigillis ſcripta & appoſita ſunt.

XXIII.

Pfaltzgraff Ludovici bey Rhein, ingleichen derer Hertzoge Johannis und Adelberti zu Sachſen, und Marggraf Ottonis zu Brandenburg Confirmation der von Kayſer Rudolpho I. ertheilter Beſtätigung ſeiner Freyheiten/ de Anno 1279.

LUdovicus, Dei gratia Comes Palatinus Rheni, Dux Bavariæ; Joannes & Adelbertus, Duces Saxoniæ; Otto, Marchio Brandeburgenſis, univerſis præſentem paginam inſpecturis, ſalutem in Auctore ſalutis.

Complectens abolim ſibi Romana mater Eccleſia, quadam quaſi germana charitate Germaniam, illam eo terrenæ dignitatis nomine decoravit, quod eſt ſuper omne nomen temporaliter tantum præſidentium ſuper terram, plantans in ea Principes, tanquam arbores præelectas, & rigans illas gratia ſingulari, illud eis dedit incrementum tam mirandæ potentiæ, ut ipſius Eccleſiæ auctoritate ſuffulti, velut germen electum per ipſorum electionem illum, qui fræna Romani Imperii teneret germinarent. Hic eſt illud luminare minus in firmamento militantis Eccleſiæ per luminare majus Chriſti Vicarium illuſtratum. Hic eſt, qui materialem gladium ad ipſius nutum excutit & convertit, ut ejus præſidio paſtorum paſtor adjutus, oves ſibi creditas ſpirituali gladio protegendo communiat, temporali refrænet & corrigat ad vindictam malefactorum, laudem vero credentium & bonorum.

Ut igitur omnis materia diſſenſionis & ſcandali, ſeu etiam rancoris occaſio inter ipſam Eccleſiam & Imperium auferantur, & duo gladii in domo Domini conſtituti debito fœdere copulati ſe ipſos exerceant, in utilem reformationem regiminis univerſi, & nos in actu voluntatis & operis inveniamur filii devotionis & pacis, qui tam Eccleſiam quam Imperium confovere tenemur: quidquid per Dominum noſtrum Rodulphum, Dei gratia Romanorum Regem ſemper Auguſtum ſanctiſſimo patri & Domino noſtro Nicolao, Papæ tertio, ejusdemque ſucceſſoribus, & ipſi Romanæ Eccleſiæ recognitum, confirmatum, ratificatum, innovatum, denuo donatum, declaratum ſive conceſſum, juratum, & actum, ſeu factum eſt per privilegia, vel quæcunque aliaſcripta quorumcunque tenorum ſuper recognitionibus, ratificationibus, approbationibus, innovationibus, confirmationibus, donationibus, conceſſionibus & factis, ſeu geſtis, tam aliorum Imperatorum & Regum Romanorum, prædeceſſorum Regis ejusdem, quam ipſius Regis ſuper fidelitate, obedientia, honorificentia per Romanos Imperatores & Reges Romanis Pontificibus & ipſi Eccleſiæ impendendis, ac poſſeſſionibus, honoribus & juribus ejusdem Eccleſiæ, & nominatim ſuper totam terram, quæ eſt a Radicofano usque Ceperanum, Marchia Anconitana, Ducatu Spoletano, terra Comitiſſæ Mathildis, Civitate Ravennæ, & Æmilia, Bobio, Cæſena, Foropopuli, Forolivii, Flaventia, Imola, Bononia, Ferraria, Comaclo, Adrianis, atque Gabello, Arimino, Urbino, Monteferetro, territorio Balnenſi, Comitatu Brectonorii, Exarchatu Ravennæ, Pentapoli, Maſſa Trabaria cum adjacentibus terris ſuis, & omnibus aliis ad prædictam Eccleſiam pertinentibus, cum omnibus finibus, territoriis, atque inſulis in terra marique provinciis, civitatibus, territoriis ad prædicta quoquo modo ſpectantibus, nec non ſuper civitate Romana, & regno Siciliæ, cum omnibus ad eam ſpectantibus tam citra Pharum quam ultra, Corſica quoque atque Sardinia, & cæteris terris ac juribus ad ipſam Eccleſiam pertinentibus, nos noſtri nomine Principatus in omnibus & per omnia approbamus & ratificamus, ac iisdem omnibus & ſingulis & quibuscunque aliis ſuper iisdem per eundem Regem, quoquo modo factis, & in poſterum faciendis volun-

voluntatem noſtram, aſſenſum, atque conſenſum, unanimiter atque concorditer exhibemus & promittimus, quod contra promiſſa, vel aliquod promiſſorum nullo unquam tempore veniemus; ſed ea omnia & ſingula pro poſſe noſtro procurabimus inviolabiliter obſervari. Et ut hæc noſtra voluntas, approbatio, ratificatio, aſſenſus, conſenſus, atque promiſſio a nobis eisdem Romanis Pontificibus & Eccleſiæ in perpetuum obſerventur, hoc præſens ſcriptum inde fieri fecimus, noſtrorumque ſigillorum munimine roboratum. Actum & datum anno Domini 1279. 14. Kal. Aprilis, Indictione ſeptima, regnante prædicto Domino noſtro Rodulpho, Romanorum Rege glorioſo, Regni ejus anno ſexto.

XXIV.

Marggraff Ottens zu Brandenburg Ratification der von Kayſer Rudolpho I. dem Röm. Stuhl ertheilten Confirmation ſeiner Freyheiten, de Anno 1279.

Otto, Dei gratia Marchio Brandenburgenſis, univerſis præſentem paginam inſpecturis.

COmplectens ab olim ſibi Romana Mater Eccleſia quadam quaſi germana charitate Germaniam, illam eo terreno dignitatis nomine decoravit, quod eſt ſuper omne nomen temporaliter tantum præſidentium ſuper terram, plantans in ea Principes, tanquam arbores præelectas, & rigans ipſas gratia ſingulari, illud eis dedit incrementum mirandæ potentiæ, ut ipſius Eccleſiæ auctoritate ſuffulti, velut germen electum, per ipſorum electionem, illum, qui fræna Romani teneret Imperii germinarent. Hic eſt illud luminare minus in firmamento militantis Eccleſiæ per luminare majus, Chriſti vicarium illuſtratum. Hic eſt, qui materialem gladium ad ipſius nutum excutit, & convertit, ut ejus præſidio Paſtorum paſtor adjutus, oves ſibi creditas ſpirituali gladio protegendo communiat, temporali refrænet & corrigat ad vindictam malorum, laudem vero credentium & bonorum.

Ut igitur omnis materia diſſenſionis & ſcandali, ſeu etiam rancoris occaſio inter ipſam Eccleſiam & Imperium auferantur, & ii duo gladii in Domo domini conſtituti, debito fœdere copulati, ſeipſos exerceant in utilem reformationem regiminis univerſi; & nos in actu voluntatis & operis inveniamur filius devotionis & pacis, qui tam Eccleſiam, quam Imperium confovere tenemur; quicquid per Dominum noſtrum Rudolphum Dei gratia Romanorum Regem ſemper Auguſtum Sanctiſſimo Patri & Domino noſtro, Domino Nicolao, Papæ III ejusque Succeſſoribus & ipſi Romanæ Eccleſiæ recognitum, confirmatum, ratificatum, innovatum, de novo datum, declaratum, ſive conceſſum, juratum & actum ſeu factum eſt per privilegia, vel quæcunque alia ſcripta quorumcunque tenorum ſuper recognitionibus, ratificationibus, approbationibus, innovationibus, confirmationibus, donationibus, conceſſionibus & factis, ſeu geſtis, tam aliorum Imperatorum & Regum Romanorum, Prædeceſſorum Regis ejusdem, quam ipſius Regis; & ſpecialiter ſuper fidelitate, obedientia, honorificentia & reverentia per Romanos Imperatores & Reges, Romanis Pontificibus, & ipſi Eccleſiæ impendendis; ac poſſeſſionibus, honoribus & juribus ejusdem Eccleſiæ; & nominatim ſuper tota terra, quæ eſt a Radicofano usque Ceperanum, Marchia Anconitana, Ducatu Spoletano, Terra Comitiſſæ Mathildis, Civitate Ravennæ & Æmilia, Bobio, Cæſena, Foropopuli, Forlivio, Faventia, Imola, Bononia, Ferraria, Comaclo, Adrianis atque Gabello, Arimino, Urbino, Monteferetri, Territorio Balnenſi, Comitatu Brittenorii, Exarchatu Ravennæ, Pentapoli, Maſſa Trabaria, cum adjacentibus terris, & omnibus aliis ad prædictam Eccleſiam pertinentibus, cum omnibus finibus, Territoriis atque Inſulis, in Terra marique ad Provincias, Civitates, Territoria & loca prædicta quoquo modo ſpectantibus; nec non ſuper Civitate Romana & Regno Siciliæ, cum omnibus ad ipſam ſpectantibus, tam citra Farum, quam ultra, Corſica quoque atque Sardinia & cæteris terris ac juribus ad ipſam Eccleſiam pertinentibus; nos noſtri nomine Principatus in omnibus & per omnia approbamus & ratificamus; ac eisdem omnibus & ſingulis & quibuscunque aliis ſuper eisdem per eundem Regem quoquo modo factis & in poſterum faciendis, voluntatem noſtram, aſſenſum atque conſenſum irrevocabiliter exhibemus: & promittimus, quod contra præmiſſa, vel aliquod præmiſſorum, nullo unquam tempore veniemus, ſed ea omnia & ſingula pro poſſe noſtro procurabimus inviolabiliter obſervari. Et ut hæc noſtra voluntas, approbatio, ratificatio, aſſenſus, conſenſus atque promiſſio a nobis eisdem Romanis Pontificibus, & Eccleſiæ in perpetuum obſerventur, hoc præſens ſcriptum inde fieri fecimus, noſtri ſigilli munimine roboratum. Datum, & Actum anno Domini MCCLXXIX. II. Idus Septembris regnante prædicto Domino noſtro Domino Rudolpho Romanorum Rege glorioſo, Regni ejus anno ſexto.

Adeſt Sigillum pendens.

XXV.

XXV.

Des Röm. Königs Alberti I. Beſtätigung aller Privilegien und Freyheiten des Röm. Stuhls, de Anno 1303.

SAnctiſſimo in Chriſto Patri & Domino noſtro, Domino Bonifacio, divina providentia ſacroſanctæ Romanæ ac univerſalis Eccleſiæ Summo Pontifici, Albertus, Dei gratia Romanorum Imperator Semper Auguſtus, devota pedum oſcula beatorum.

Profiteor, Beatiſſime Pater, me bonorum omnium largitori, ac vobis & ſanctæ Eccleſiæ tuæ fore pro innumeris miſericordiis & immenſis beneficiis obligatum. Profiteor, quod deſiderii mei recepi deſideratum effectum, & diffiteri non audeo, quod & plus, quam deſideraſſe ſciverim, adinveni: mirans ſic in præteritis eſſe proviſum, quod de iis, quæ circa talia in futuro peti poterant, ſpes miſerationis habetur. Aſſurgens itaque Deo & ſanctitati veſtræ, ac eidem Eccleſiæ matri meæ ad gratiarum devotiſſimas & humillimas actiones, totum me devoveo, totum me offero, & expono ad gratificationis debitum per omnia, in quantum humanæ imbecillitatis conditio patitur, exolvendum. Ad hæc licet pridem, antequam circa negotium electionis de me ad Romanum Regnum & Imperium celebratæ, ac alia, quæ in hac parte incumbebant, eſſet per ſanctitatis veſtræ beneficentiam mei ſtatus eſſentia ſolidata, fecerim infra ſcripta, & ſuper his meas beatitudini veſtræ literas duxerim deſtinandas, ac in ſoliditate hujusmodi procuratores mei ad hoc ſpecialiter conſtituti, & in veſtra præſentia renovaverint: Ecce nunc tamen, ut gratus reddar, & ipſa in majori firmitate procedant, illa duxi præſentibus innovanda.

Recognoſcens igitur, quod Romanum Imperium per Sedem Apoſtolicam de Græcis translatum eſt in perſona Magnifici Caroli in Germanos, & quod jus eligendi Romanorum Regem, in Imperatorem poſtmodum promovendum, certis Principibus Eccleſiaſticis & Sæcularibus eſt ab eadem Sede conceſſum, a qua Reges & Imperatores, qui fuerunt & erunt pro tempore, recipiunt temporalis gladii poteſtatem ad vindictam malefactorum, laudem vero bonorum: pia devotione & ſincero corde profiteor, quod Romanorum Reges in Imperatores poſtmodum promovendi per ſedem eandem ad hoc potiſſime & ſpecialiter aſſumantur, ut ſint S. Romanæ Eccleſiæ Advocati, Catholicæ fidei ac ejusdem Eccleſiæ præcipui defenſores.

Cætera deſiderantur, quæ extant Romæ in Caſtello S. Angeli, quorum hæc eſt ſumma.

Superioribus ſubjicit juramentum fidelitatis ſolitis formulis exhiberi conſvetum. Addit his confirmationem juramenti pariter fidelitatis exhibiti a patre ſuo Rodulpho, & alia omnia ab aliis omnibus Imperatoribus præſtita. Confirmat itidem privilegia ab eodem Rodulpho et aliis Imperatoribus eidem Eccleſiæ Romanæ conceſſa. Ratificat, quæ ſtatuta et jurata fuerant per Ludovicum Imperatorem Paſchali Papæ, et per Ottonem, Joanni Pontifici. Et poſt reverentiam Patri exhibitam, et filialem amorem inſinuatum, Eccleſiæ jura defendit, primatum et libertatem ejusdem Eccleſiæ profitetur defenſurum adverſus quoscunque ejusdem perturbatores, adverſus quos bella movere, ſi opus ſit, pollicetur, ſpondens ſuum cum exercitu in Italiam adventum, ſi placeat. Datum habetur apud Noremberg, anno Domini M. CCC. III. Indictione prima, decimo ſexto Kalend. Auguſti. Regni anno quinto.

XXVI.

Des Röm. Königs Henrici VII. Vollmacht vor ſeine Geſandten an den Röm. Stuhl/ Pabſt Clementi V. ſeinet wegen den Eid zu leiſten, de Anno 1309.

SAnctiſſimo in Chriſto patri et domino ſuo, domino Clementi ſacroſanctæ Romanæ ac univerſalis Eccleſiæ ſummo Pontifici, Henricus Dei gratia Romanorum Rex ſemper Auguſtus, cum Reverentia debita devota pedum oſcula beatorum.

Cupientes ferventi deſiderio vobis patri ac Dom. noſtro clementiſſimo, et Apoſt. ſedi Zelum noſtræ devotionis offerre, nosque veſtris et ipſius ſedis beneplacitis coaptare, noſtroque, et ſacri Rom. imperii ſtatui, ſicut expedit providere, venerabiles Othonem Baſilienſis, et Siphridum Curienſis eccleſiarum epiſcopos principes noſtros, et ſpectabiles viros Amedeum comitem Sabaudiæ affinem noſtrum, Joannem dalphinum Viennenſem et Albonenſem Comitem, Guidonem de Flandria conſanguineum noſtrum, Joannem comitem de Saraponte fideles noſtros dilectos, et honorabilem virum magiſtrum Simonem de Manulla veſtrum capellanum theſaurarium Metenſem, ſecretarium et familiarem noſtrum dilectum, de quorum fide, legalitate, et induſtria plenam obtinentes fiduciam, fecimus et facimus, conſtituimus et ordinamus nuncios et procuratores noſtros, mandatum noſtrum

noſtrum in ſe ſponte ſuſcipientes; ipſosque ad veſtram præſentiam pro noſtris et imperii negotiis ſpecialiter deſtinantes, damus et concedimus eisdem plenam, generalem, et liberam poteſtatem, ac ſpeciale mandatum in veſtræ ſanctitatis præſentia, devotionem, et filialem reverentiam, quam erga vos et ſacroſanctam Romanam eccleſiam matrem noſtram ſinceris affectibus gerimus, exponendi, petendi, procurandi, ſeu impetrandi pro nobis, et noſtris favorem et gratiam veſtram; nec non tractandi, explicandi, exercendi, promittendi, offerendi ſeu præſtandi in animam et ſuper animam noſtram, debitæ vobis & ſanctæ Romanæ eccleſiæ fidelitatis & cujuslibet alterius generis juramentum; & ſpecialiter ad petendum a vobis unctionem, conſecrationem, & coronam imperii de ſacratiſſimis manibus veſtris nobis impendendum, ac faciendi omnia alia & ſingula quæ circa hujusmodi noſtra & imperii negotia tractanda, explicanda, exercenda, promittenda fuerint, ſeu etiam facienda, quæ ſecundum Deum & honeſtatem viderint expedire, & quæ ad nos promovendum ad Romanum imperium fuerint facienda; ac etiam requirenda & cætera facienda, quæ regalis excellentia noſtra faceret & facere poſſet, etiam in his, quæ mandatum exigunt, ſpeciale, & perinde ac ſi omnes caſus, qui mandatum exigunt ſpeciale, eſſent in præſenti procuratorio ſpecialiter denotati: promittentes nos ratum, gratum & firmum perpetuis temporibus habituros quicquid in præmiſſis, aut circa præmiſſa per dictos nuncios & procuratores noſtros omnes, vel majorem partem eorum, qui præſentes fuerint expoſitum, petitum, impetratum, tractatum, promiſſum juratum, ſeu factum fuerit, ac quomodolibet procuratum. Volumus inſuper ſalvis præmiſſis, quod prædicti procuratores, & nuncii noſtri poſſint omnes inſimul, vel major pars eorum facere procuratorium fortius quam fieri poterit nomine noſtro, & in perſona noſtra ſub ſigillis eorum ad prædicta facienda, ſi defectus aliquis fuerit in prædictis. In cujus rei teſtimonium præſentes literas ſcribi & majeſtatis noſtræ ſigillo juſſimus communiri. Dat. Conſtantiæ IV. non. junii, indict. ſeptima, anno Domini MCCCIX. regni vero noſtri anno primo.

XXVII.

Des Röm. Königs Henrici VII. Confirmation aller Privilegien und Freyheiten des Röm. Stuhls, de Anno 1310.

SAnctiſſimo in Chriſto patri ac Domino ſuo, Domino Clementi; ſacroſanctæ Romanæ ac univerſalis Eccleſiæ ſummo Pontifici, Henricus, Dei gratia Romanorum Rex, ſemper Auguſtus, cum reverentia debita devota pedum oſcula beatorum.

Ferventi deſiderio cupientes ſanctitatis veſtræ pedibus, & Apoſtolicæ ſedi toto corde & animo Zelum noſtræ reverentiæ, fidei & devotionis offerre, veſtris ſanctis monitis, exhortationibus, & mandatis nos pro viribus coaptando, & honorem veſtrum ac ſanctæ Romanæ Eccleſiæ ac aliarum eccleſiarum jura diligere, & pro poſſe protegere atque ſervare; attendentes propenſius, quod nihil eſt, quod lumine clariore præfulgeat, quam recta fides in Principe, nihilque eſt, quod ita nequeat occaſui ſubjacere, quam vera religio; & quod ad Dei timorem ſervandum, mandataque ejus cuſtodienda factus eſt omnis homo, ſed præcipue imperialis & regalis poteſtas, quæ a Domino Deo eſt, & ad ejus miniſterium exequendum, ad fidem & reverentiam ſui nominis dilatandam in omnes regiones & regna; promittimus & obligamus nos cum omni efficacia Deo omnipotenti, vobisque domino noſtro Clementi ſummo Pontifici, veſtrisque ſucceſſoribus, ac ſacroſanctæ ſedi Apoſtolicæ & Romanæ eccleſiæ, quæ eccleſiarum omnium caput eſt & magiſtra; quod ſacroſanctam catholicam & apoſtolicam eccleſiam, fidemque catholicam fundatam ſupra fundamentum apoſtolorum & prophetarum, ipſo ſummo angulari lapide Chriſto Jeſu, in quo omnis ædificatio conſtructa creſcit in templum ſanctum in domino, in cujus nomine omne genu flectatur cæleſtium, terreſtrium & infernorum, nec eſt nomen aliud ſub cœlo, in quo ſalvari oporteat credentes; toto corde & animo, pura fide, & ſancta intentione conſervabimus, reverebimur, atque defendemus totis viribus & toto poſſe, ac omnem hæreſim & ſchiſma extollentem ſe contra ſanctam catholicam & apoſtolicam eccleſiam exterminabimus pro viribus & omnes hæreticos, cujuscunque ſectæ & conditionis exiſtentes, facies quidem habentes diverſas, ſed caudas ad invicem colligaras, quibus vineam domini Dei Sabooth perdere & vaſtare nituntur; omnesque fautores, adjutores, valitores & receptatores ac defenſores eorum: & quod nullo tempore conjungemur, confœderabimur parentela vel fœdere, vel unione quacunque cum quocunque Saraceno vel pagano, vel ſchiſmatico Rege, vel principe, vel quocunque alio fidei catholicæ communionem non habente, neque cum aliquo rebelle vel inimico ipſius

Romanæ Eccleſiæ, vel eidem manifeſte ſuſpecto.

Item promittimus & obligamus nos cum omni efficacia & effectu, quod perſonam veſtram, ſtatum & honorem & ſucceſſorum veſtrorum contra quemcunque, ſeu quoscunque homines, cujuscumque ſtatus, præeminentiæ vel dignitatis exiſtant, conſervabimus & defendemus, & manutenebimus; nec non omnia Privilegia Regum & Principum & Imperatorum Romanorum, prædeceſſorum noſtrorum, cujuscunque tenoris & continentiæ exiſtant, quocunque tempore conceſſa ſanctæ Romanæ Eccleſiæ, ac Romanis Pontificibus, & ſedi Apoſtolicæ, & quibuscunque eccleſiis, prælatis & miniſtris ipſarum, conſervabimus & manutenebimus: nec aliquo unquam tempore contraveniemus, nec aliquem quantum in nobis erit, venire permittemus, quacunque occaſione, vel titulo allegato, juris vel facti: imo ad perpetuam rei memoriam & ſanctæ Eccleſiæ ſecuritatem atque cautelam ipſa privilegia omnia pro nobis, & ſucceſſoribus noſtris ratificamus & confirmamus, recognoſcimus, innovamus & de novo concedimus, prout melius & plenius poſſumus, ex certa ſcientia cum omni efficacia & effectu: volentes ac etiam decernentes, quod iſta generalis ratificatio, confirmatio, recognitio, innovatio, & de novo conceſſio, perinde robur obtineant perpetuæ firmitatis, ac ſi omnia & ſingula privilegiorum verba ſingulariter & expreſſe ac de verbo ad verbum præſentibus inſerta fuiſſent. Specialiter autem et expreſſe cum omni efficacia et effectu ſupradictis ratificamus, confirmamus, recognoſcimus, et innovamus, et de novo concedimus omnia privilegia Conſtantini Caroli, Henrici, Othonis quarti, Frederici ſecundi, atque Radulphi Regum et principum, ſeu Imperatorum Romanorum quocunque tempore conceſſa ſuper quibuscunque, cujuscunque continentiæ vel tenoris exiſtant ſanctæ Romanæ Eccleſiæ, Romanisque Pontificibus et ſedi Apoſtolicæ.

Promittimus etiam et obligamus nos cum omni efficacia et effectu, omni jure et forma, quo melius et efficacius fieri poteſt, manutenere, et conſervare omnia privilegia, cujuscunque tenoris vel conditionis exiſtant, et nullo unquam tempore contravenire, vel aliquo modo, quantum in nobis eſt, venire permittemus, quacunque occaſione vel cauſa, vel titulo allegato juris vel facti per quoscunque Reges vel principes, ſeu imperatores Romanorum, et præcipue per ſupradictos Conſtantinum, Carolum, Henricum, Othonem quartum, et Fredericum ſecundum atque Radulphum conceſſa ſanctæ Romanæ Eccleſiæ et Romanis Pontificibus et Apoſtolicæ ſedi ſuper recognitione, innovatione, avocatione, donatione, conceſſione, quitatione, renuntiatione, et libera demiſſione terrarum et provinciarum ſanctæ Romanæ Eccleſiæ ubicunque poſitarum, præcipue marchiæ Anconitanæ cum omnibus civitatibus, limitibus, terminis et confinibus ſuis integraliter, et cum omnibus juribus et jurisdictionibus earundem, exarchatus Ravennæ, et Pentapolis, ac Romaniolæ et Brittenorii comitatus, cum civitate Bononiæ, et cum omnibus civitatibus, terris, limitibus, terminis et confinibus integraliter, et cum omnibus juribus et jurisdictionibus earundem. Vallis quoque, quæ Spoletana dicitur, ſive ducatus, cum civitatibus Peruſii atque Caſtelli, et cum omnibus civitatibus, terris, limitibus, terminis et confinibus ſuis integraliter, et cum omnibus juribus et jurisdictionibus eorundem. Maſſæ quoque, quæ Trabaria nuncupatur, cum omnibus Civitatibus, terris, limitibus, terminis et confinibus integraliter, et cum omnibus juribus et jurisdictionibus earundem: patrimonii etiam B. Petri in Tuſcia cum civitatibus Tuderti, Narniæ, Urbisveteris, et Reate, et cum omnibus civitatibus, terris, limitibus, terminis, et confinibus integraliter, et omnibus juribus, et jurisdictionibus earundem. Comitatus quoque Sabinæ cum civitate Interamnenſi, et cum arce Ceſarum et terra, quæ dicitur Arnulphorum, cum omnibus civitatibus, terris, limitibus, terminis et confinibus integraliter, et cum omnibus juribus et jurisdictionibus earundem. Comitatus quoque Campaniæ atque Maritimæ cum omnibus civitatibus, terris, limitibus terminis, et confinibus integraliter et cum omnibus jurisdictionibus & juribus earundem.

Ex ſuperabundanti de novo, et ad majorem cautelam ſupradictas omnes terras atque provincias cum omnibus juribus, jurisdictionibus, terminis, limitibus, confinibus earundem et jus ad poſſeſſionem et proprietatem ipſarum cum omni plenitudine recognoſcimus jure pleniſſimo ad jus et proprietatem ſanctæ Rom. eccleſiæ ſpectare, ac omnimode pertinere, ac ipſas omnes terras atque provincias de novo avocamus, innovamus, atque concedimus, quitamus libere et dimittimus, reſtituimus et renuntiamus: nec non ad omnem ſcrupulum removendum, et ut pax, quies atque tranquillitas inter eccleſiam et imperium jugiter vigeat, et futuris, dante Domino, temporibus feliciter augeatur; et omnis contentionis et diſſenſionis cujuslibet materia præcludatur, prout melius & efficacius fieri & intelligi poteſt, concedimus ipſas, conferimus, & donamus de novo, promittentes & obligantes nos, prout plenius & efficacius poſſumus, quod nullo unquam tempore occupabimus, vel occupari, quantum in nobis eſt, permittemus civitates, loca, caſtra, terras & provincias ſupradictas, vel aliquam ipſarum, vel earum partem; nec in ipſis, vel aliqua ipſarum, vel earum parte jurisdictionem aliquam per nos vel per alium geremus, vel exercebimus; vel jura aliqua, poſſeſſiones, vel tenutas habebimus, vel poſſidebimus in eisdem terris, vel provinciis, vel aliqua ipſarum, vel earum parte; nec officium aliquod geremus, per nos, vel per alium poteſtariæ, vel capitaniæ, ſeu quocunque nomine cenſeatur, in ipſis, vel aliqua ipſarum vel earum parte, & quod tanquam princeps catholicus, advocatus, & defenſor ſanctæ Romanæ Eccleſiæ juvabimus ipſam, ſibique aſſiſtemus contra quoscunque occupantes, invadentes & turbantes provincias ipſas, civitates, loca, caſtra, vel terras, vel aliquam ipſarum, ſeu earum partem, & quoscunque inobedientes, ſeu rebelles Eccleſiæ, præcipue in provinciis, civitatibus, locis, caſtris, & terris eisdem in nullo fovebimus vel manutenebimus, ſeu per quoscunque foveri, vel manuteneri, quantum in nobis eſt, permittemus; ſed contra ipſos aſſiſtemus, auxiliis, conſiliis, & favoribus opportunis ſanctæ Romanæ Eccleſiæ, ac Romanis Pontificibus, & Apoſtolicæ ſedi, quousque rebelles & ſubditi ad plenam reverentiam, & obedientiam reducantur.

Promittimus quoque ſanctam Romanam Eccleſiam & eccleſias alias, ac libertatem eccleſiaſticam & bona, jura, prælatos & miniſtros ipſarum manutenere, conſervare, ac pro viribus defenſare; vaſſallos quoque Romanæ Eccleſiæ contra juſtitiam non offendere; & quoslibet devotos & fideles Eccleſiæ, etiam in imperio conſtitutos, benigne tractabimus, & contra juſtitiam non opprimemus, neque per alium, quantum in nobis eſt, opprimi permittemus, ſed conſervabimus in juribus & juſtitiis eorundem. Prædicta autem omnia & ſingula inviolabiliter obſervare, & obſervari facere, & nullo unquam tempore contravenire juravimus, ad ſancta Dei Evangelia, tacto libro in manibus venerabilis patris domini Balduini archiepiſcopi Treverenſis, & diſcreti viri Joannis de Molans ſcholaſtici eccleſiæ Tullenſis veſtri capellani nomine Romanæ Eccleſiæ & ſedis Apoſtolicæ ac veſtro, & de veſtro mandato ſpecialiter recipientium; de qua etiam receptione tam per alias noſtras, quam per ipſorum recipientium literas, ſeu inſtrumentum publicum plene conſtat. Et ad prædictorum omnium perpetuam rei memoriam & ſanctæ Romanæ eccleſiæ ac ſedis Apoſtolicæ & Romanorum Pontificum ſecuritatem atque cautelam præſentes literas regiæ majeſtatis ſigillo munitas fecimus communiri, promittentes & obligantes nos cum omni efficacia & effectu, quod poſt imperialis diadematis coronationem ſuſceptam prædicta omnia ratificabimus, confirmabimus, & recognoſcemus, & faciemus & ſervabimus atque jurabimus; & de ſupradictis omnibus infra octo dies noſtras patentes dabimus litteras quadruplicatas, harum ſeriem continentes ad perpetuam rei memoriam & ad ſecuritatem & cautelam veſtram & ſucceſſorum veſtrorum & ſanctæ Romanæ Eccleſiæ & Apoſtolicæ ſedis, imperialis majeſtatis typario communitas. Dat. Lauſanæ V. id. Octobris regni noſtri an. ſecundo, anno Domini MCCCX.

XXIIX.

Des Röm. Königs Henrici VII. Eid ſo er der Röm. Kirche Anno 1311. geſchworen.

EGo Henricus Romanorum Rex, annuente Domino futurus Imperator, promitto, ſpondeo & polliceor atque juro coram Deo & beato Petro, me de cætero protectorem, procuratorem & defenſorem ſore Summi Pontificis & hujus Sanctæ Romanæ Eccleſiæ in omnibus neceſſitatibus & utilitatibus ſuis, cuſtodiendo & conſervando poſſeſſiones, honores & jura ejus, quantum divino ſuffultus adjutorio potero, ſecundum ſcire & poſſe meum recta & pura fide, ſic me Deus adjuvet, & hæc ſancta Dei Evangelia!

XXIX.

Inſtrumentum über innen befindliche Bullam Donationis Ottonis M. gewiſſer Graffſchafften an den Röm. Stuhl, de Anno 1339.

IN nomine Domini, Amen. Noverint univerſi hoc præſens inſtrumentum publicum inſpecturi, quod nos Johannes de Amelio Foroiulienſis Archidiaconus, Cameræ Domini Papæ Clericus, delegatus ſeu Commiſſarius ad infraſcripta ſpecialiter deputatus, dudum in Romana Curia inſidentes, perſonaliter recepimus cum debita reverentia qua decuit litteras Sanctiſſimi Patris & noſtri Domini Benedicti divina providentia Papæ XII. ejus

ejus vera bulla plumbea cum filis canapis more Romanæ Curiæ bullatas, non vitiatas, non cancellatas, non abolitas, non abraſas, nec in aliqua ſui parte ſuſpectas, ſed omni prorſus vitio & ſuſpicione carentes, tenoris & continentiæ infraſcriptorum:

BEnedictus Epiſcopus ſervus ſervorum Dei, dilecto filio Magiſtro Johanni de Amelio Archidiacono Forojulienſi, Clerico Cameræ noſtræ ſalutem & Apoſtolicam benedictionem. Cum certis Privilegiis, regiſtris, libris & ſcripturis Eccleſiam Romanam tangentibus, quæ in theſauro ejusdem Eccleſiæ, qui conſervatur in civitate Aſſiſii, exiſtunt, pro quibusdam incumbentibus ad præſens Eccleſiæ memoratæ negociis egeamus; Nos de tuæ circumſpectionis & fidelitatis induſtria plenam in Domino fiduciam obtinentes, te pro eisdem privilegiis, regiſtris, libris & ſcripturis perquirendis, eligendis ac nobis mittendis vel deferendis, ad civitatem eandem providimus deſtinandum. Quocirca diſcretioni tuæ per Apoſtolica ſcripta committimus & mandamus, quatenus illuc te perſonaliter conferre procurans dilectis filiis, Magiſtro Raymundo de Paulis Archidiacono Petragoricenſi Rectore, & Johanne Rigaldi Canonico Albienſi, Theſaurario Ducatus Spoletani, vel eorum altero, nec non duobus vel pluribus tabellionibus auctoritate Apoſtolica publicis tecum adhibitis, viſis quoque ac recenſitis inventariis alias de theſauro prædicto confectis, privileg a, regiſtra, libros & ſcripturas hujusmodi, de quibus tibi verbotenus diximus & injunximus, perquirere ac eligere ſolerti ac fideli adhibita diligentia non poſtponas, illa ex eisdem privilegiis, literis & ſcripturis, de quibus juxta voluntatem & intentionem noſtram, quam tibi oraculo vivæ vocis expreſſimus, cognoveris expedire, de verbo ad verbum per dictos tabelliones transſcribi, & eorum transſcripta in formam publicam redigi faciendo. Et nihilo minus decernentes auctoritate Apoſtolica, eisdem tranſumptis in publicam formam, ut præfertur, redactis, & coram te ſolemniter publicatis, eſſe ibique perpetuo in judicio & extra Judicium fidem plenariam tanquam originalibus adhibendum. Subſequenter vero privilegia, regiſtra, libros et ſcripturas, quæ, quos et quas elegeris et de theſauro prædicto receperis, ſeu ipſorum privilegiorum, litterarum et ſcripturarum tranſumpta et publicata, ut ſuperius eſt expreſſum, nobis mittere ſtudeas fideliter vel deferre, te taliter ſuper his habiturus, quod tuam circumſpectam fidelitatem et diligentiam hac in parte merito commendare poſſimus. Datum Aueniione II. Kal. Novembr. Pontificatus noſtri anno quarto.

Auctoritate quarum nos Johannes delegatus et Commiſſarius ſupradictus ad civitatem Aſſiſii et locum Fratrum Minorum B. Franciſci videlicet ad Cameram juxta Sacriſtiam ſuperiorem, ubi prafatus theſaurus in archivis Romanæ Eccleſiæ conſervatur, venerabili viro Domino Johanne Rigaldi Legum Doctore Canonico Albienſi Spoletani Ducatus Theſaurario, & Magiſtris Bartolo Vannis de Spello, Bertrando Glanderia, et Geraldo de Carreria Clericis Spoletanis, et Caturcenſis diœceſis, auctoritate Apoſtolica tabellionibus publicis, nobiscum adhibitis, nos perſonaliter conferentes, viſis et recenſitis inventariis alias de dicto theſauro factis, privilegia, regiſtra et libros ac ſcripturas alias, de quibus præfatus Dominus noſter Papa nobis verbotenus dixit ſpecialiter & injunxit adhibita ſolerti diligentia tenorem commiſſionis noſtræ ſervantes & fideliter exſequentes, perqviſivimus, inveſtigavimus, inſpeximus, ac nonnulla elegimus ex iisdem, juxta voluntatem & mandatum ejusdem Domini noſtri, quod nobis expreſſit oraculo vocis vivæ. Inter alia vero elegimus ac vidimus & diligenter inſpeximus quoddam privilegium, cum quadam bulla plumbea parva impendenti, ſive in fine ipſius privilegii cum pergameno alligata: in qua quidem Bulla ab una parte in circumferentia ejusdem ſcriptum erat: *Ottho Imperator Romanorum*, ab alia vero parte erat caput quoddam hominis cum pilis criſpis & cum ſpatulis, ſcriptumque erat in circumferentia *Aurea Roma*, ut prima facie apparebat. Quod quidem privilegium nos Johannes delegatus & commiſſarius memoratus transſcribi per Geraldum de Carreria, & ſubſcribi, & in formam publici inſtrumenti redigi fecimus per ſupradictos inferiusque ſubſcriptos tabelliones: volentes & auctoritate Apoſtolica nobis in hac parte commiſſa ſpecialiter decernentes, ſedentes pro tribunali, quod tranſumpto ſeu transſcripto hujusmodi deinceps illa fides adhibeatur, tam in judicio, quam extra judicium, quæ originali prædicto ipſumque transſcriptum ubique eandem fidem faciat in agendis, quam faceret privilegium memoratum. Quibus omnibus & ſingulis noſtram auctoritatem interponimus & decretum. Tenor vero dicti privilegii ſequitur in hæc verba:

IN nomine ſanctæ & individuæ Trinitatis, *Ottho* ſervus Apoſtolorum, & ſecundum voluntatem Dei ſalvatoris Romanorum Imperator

rator Auguſtus. Romam caput mundi profitemur, Romanam Eccleſiam matrem omnium Eccleſiarum eſſe teſtamur: ſed incuria & inſcientia Pontificum longe ſuæ charitatis titulos obfuſcaſſe. Nam non ſolum quæ extra Urbem eſſe credebantur, vendiderunt, & quibusdam colludiis a lare ſancti Petri alienaverunt; ſed (quod absque dolore non dicimus) ſi quid in hac noſtra Urbe Regia habuerunt, ut majori licentia evagarentur, omnibus indicantes pecunia in commune dederunt; Et ſanctum Petrum & ſanctum Paulum, ipſa quoque altaria ſpoliaverunt, & pro reparatione ſemper confuſionem duxerunt. Confuſis vero Papaticis legibus, & jam abjecta Eccleſia Romana in tantum quidam Pontificum irruerunt, ut maximam partem Imperii noſtri Apoſtolatui ſuo conjungerent: jam non quærentes, quæ & quanta ſuis culpis perdiderunt, non curantes quanta ex voluntaria vanitate effuderunt; ſed ſua propria, utpote ab illis ipſis dilapidata dimittentes, quaſi culpam ſuam in Imperium noſtrum retorquentes, ad aliena, ideſt, ad noſtra & noſtri Imperii maxime migraverunt. Hæc ſunt enim commenta ab illis ipſis inventa, quibus Johannes Diaconus cognomento Digitorummutius præceptum aureis litteris ſcripſit ſub titulo Magni Conſtantini longa mendacii tempora finxit. Hæc ſunt etiam commenta, quibus dicunt quendam Carolum ſancto Petro noſtra publica tribuiſſe. Sed ad hæc reſpondemus, ipſum Carolum nihil dare jure potuiſſe, utpote jam a Carolo meliore fugatum, jam Imperio privatum, jam deſtitutum & annullatum. Ergo quod non habuit dedit: ſic dedit, ſicut nimirum dare potuit, utpote qui male adquiſivit, & diu ſe poſſeſſurum non ſperavit. Spretis ergo commentitiis præceptis & imaginariis ſcriptis, ex noſtra libertate ſancto Petro donamus, quæ noſtra ſunt: non ſibi quæ ſua ſunt, veluti noſtra conferimus. Sicut enim pro amore ſancti Petri dominum Sylveſtrum Magiſtrum noſtrum Papam elegimus, & Deo volente ipſum Sereniſſimum ordinavimus & creavimus: ita pro amore ipſius Domini Sylveſtri Papæ ſancto Petro de publico noſtro dona conferimus, ut habeat Magiſter quod Principi noſtro Petro a parte ſui diſcipuli offerat. Octo igitur Comitatus pro amore magiſtri noſtri Domini Sylveſtri Papæ ſancto Petro offerimus & donamus, ut ad honorem Dei & ſancti Petri cum ſua & noſtra ſalute habeat & teneat, & ad incrementa ſui Apoſtolatus noſtrique Imperii ordinet. Hos autem ſibi ad ordinandum concedimus: Piſaurum, Fanum, Senogalliam, Anconam, Foſſabrum, Callium, Heſium, & Auſimum: ut nullus unquam ei & ſancto Petro audeat aliquam inquietationem facere, aut eum aliquo ingenio fatigare. Quicumque vero præſumſerit, omnia quæ habuerit, amittat, & ſanctus Petrus quæ ſua ſunt recipiat. Ut hoc autem in æternum manu noſtra diu (Deo adjutore) victura confirmavimus, & noſtro Sigillo præcepimus inſigniri, ut ſibi ſuisque Succeſſoribus valeat. Datum Romæ.

Signum Domini Otthonis invictiſſimi Rom. Imp. Aug.

IN cujus teſtimonium præſens tranſcriptum in formam publicam redactum, ſigilli proprii, quo utimur, juſſimus appenſione muniri. Datum & Actum Aſſiſii in loco Fratrum Minorum in Palatio Domini Papæ, anno Nativitatis Domini MCCCXXXIX. Indictione ſeptima, tempore prædicti noſtri Domini Benedicti Papæ XII. Pontificatus ſui anno quinto, die XX. menſis Martii, præſentibus venerabilibus Dominis, Johanne Theſaurario prædicto, & Franciſco Abbate Monaſterii ſancti Bartholomei de Campiregio, Simone Carlevaris priore Eccleſiæ ſancti Angeli de Menanea, Blaſto Archipresbytero de Bittonio, Bartolo Plebano Felonicæ, Benora Rectore Eccleſiæ ſanctæ Mariæ Intende, & Fratribus Criſpolto Cuſtode ſacri Conventus Fratrum Minorum de Aſſiſio, & Angelo Mengrelli ejusdem Ordinis Eugubin. Aſſiſinat. diocœſ. & pluribus aliis teſtibus ad præmiſſa vocatis & rogatis.

Et ego Geraldus de Carreria, Clericus Caturcenſis diocœſ. auctoritate Apoſtolica tabellio publicus, dictorum Dominorum Theſaurarii & Notariorum adhibitioni, ſupradicti privilegii perquiſitioni, viſioni & inſpectioni, auctoritatis & decreti interpoſitioni, factis per dictum Dominum Johannem delegatum ſeu commiſſarium, una cum præmiſſis teſtibus & Notariis ſupradictis, inferiusque ſubſcriptis interfui, præſensque transſcriptum, tenorem dicti privilegii originalis, nec non Literarum Apoſtolicarum commiſſionis dicti domini Delegati continens, prout in dictis privilegiis & litteris Apoſtolicis Originalibus vidi, legi, & inveni, nil addens vel minuens, quod ſenſum mutet, vel variet intellectum, transſcripſi: & quia facta diligenti collatione de præſenti transſumpto cum dictis privilegiis & litteris in eodem transſumpto inſertis, una cum dicto Domino Delegato ſeu Commiſſario & Theſaurario ac Notariis antedictis de verbo ad verbum concordare inveni, in teſtimonium veritatis & omnium præmiſſorum de man-

dato & auctoritate dicti Domini Delegati transſumptum prædictum in formam publicam redegi, ipſumque meo ſigno ſignavi requiſitus & rogatus.

Et ego Bartholus Vannis de Spello, Clericus Spoletanæ diocœſ. publicus Apoſtolica & Imperiali Auctoritate Notarius, dictorum Domini Theſaurarii & Notariorum adhibitioni, ſupradictique privilegii perquiſitioni, viſioni, & inſpectioni, auctoritatis & decreti interpoſitioni, factis per dominum Johannem delegatum, una cum Præmiſſis teſtibus, & Notariis ſupradictis inferiusque ſubſcriptis, præſens fui, & quia facta diligenti collatione de præſenti transſumpto cum dictis Originalibus litteris Apoſtolicis commiſſionem dicti Domini Delegati continentibus, ac originali prædicto, una cum Domino Delegato ac Theſaurario & Notariis antedictis, de verbo ad verbum concordare inveni, in teſtimonium veritatis, & omnium præmiſſorum de mandato & auctoritate dicti Domini Delegati huic transſcripto me ſubſcripſi, ſignumque in eum apposui conſuetum rogatus & requiſitus.

Et ego Bertrandus de Glanderia, Clericus Caturcenſis diocœſ. publicus Apoſtolica auctoritate Notarius, dictorum Domini Theſaurarii & Notariorum adhibitioni, ſupradictique privilegii perquiſitioni, viſioni, & inſpectioni, auctoritatis & decreti interpoſitioni, factis per dictum Dominum Johannem Delegatum ſeu Commiſſarium, una cum præmiſſis teſtibus & Notariis ſupradictis interfui; et quia facta diligenti collatione de præſenti transſumpto cum dictis originalibus etc. huic transſumpto me ſubſcripſi, ſignumque meum appoſui conſvetum rogatus et requiſitus.

Nota. Dieſes Inſtrumentum iſt aus Goldaſti Anno 1611. in 4to edirten Replicatione pro Sac. Cæſarea et Regia Francorum Majeſtate, Illuſtriſſimisque Imperii Ordinibus adverſus Gretſerum Jeſuitam, genommen, und hierbey zu erinnern, daß erwehnter Goldaſtus in angeführtem Buche die unter dieſem Abſatz befindlichen Donationes Imperatorum durchgehends gar verdächtig machet.

XXX.

Inſtrumentum, den von Kayſer Carolo IV. dem Römiſchen Stuhl geleiſteten Eid betreffend, de Anno 1346.

In nomine Domini. Amen.

NOverint univerſi et ſinguli, quod anno a nativitate ejusdem MCCC. XLVI. indictione XIV. die XXII. menſis Aprilis, pontificatus ſanctiſſimi in Chriſto patris et domini noſtri, domini Clementis, divina providente clementia, Papæ ſexti anno quarto. Avinione in camera ejusdem domini noſtræ Papæ, præſentibus reverendis in Chriſto patribus dominis Petro Peneſtrino, Bertrando Oſtienſi et Velletrenſi, Gaucelino Albanenſi, & Joanne Portuenſi epiſcopis, Talayrando tituli S. Petri ad vincula, Petro tit. S. Clementis, Bertrando tit. S. Marci, Bernardo tit. S. Marci, Bernardo tit. S. Cyriaci in thermis, Guidone tit. S. Cæciliæ, Aymerico tit. S. Martini in montibus, Hugone tituli S. Laurentii in Damaſo presbyteris, & Guillelmo S. Mariæ in Cosmedin diacono S. R. E. Cardinalibus, nobis notariis, & teſtibus infraſcriptis, nec non ſereniſſimis principibus dominis Joanne Boëmiæ Rege illuſtri, & Caroli ejusdem domini Regis filio primogenito, principe Moraviæ præſentibus, de mandato ejusdem Domini noſtri Papæ volentibus, requirentibus, & conſentientibus, fuerunt ibidem lectæ & publicatæ duæ notæ, & una litera imperialis bulla aurea bullata per magiſtrum Joannem de Piſtorio decanum eccleſiæ S. Salvatoris Trajectenſis, quarum notarum & imperialis literæ ſucceſſive tenores ſequuntur ſub his verbis:

IN nomine Domini. Amen. Noverint univerſi præſentes pariter & futuri, quod nos Carolus primogenitus Regis Boëmiæ, marchio Moraviæ in præſentia ſanctiſſimi patris & domini noſtri, domini Clementis, ſacroſanctæ Romanæ & univerſalis Eccleſiæ ſummi Pontificis conſtituti, eidem domino noſtro Papæ, nomine ſuo, & Eccleſiæ romanæ recipienti; ac nihilominus notariis infraſcriptis nomine omnium & ſingulorum, quorum intereſt, vel intereſſe poterit in futurum, recipientibus, & ſtipulantibus, promiſimus & promittimus, fecimus & facimus, in forma, quæ ſequitur, & juramenta præſtitimus, tactis ſacroſanctis evangeliis, & præſtamus.

Ego Carolus primogenitus domini Regis Boëmiæ illuſtris Marchio Moraviæ vobis ſanctiſſimo patri ac domino noſtro, domino Clementi ſacroſanctæ & univerſalis Eccleſiæ ſummo Pontifici, pro vobis & Eccleſia Romana recipientibus, promitto bona fide, & juro, quod ſi Deo favente contingat, me in Regem

Regem Romanorum eligi in Imperatorem poſtmodum aſſumendum faciam, præſtabo, concedam, & promittam omnia juramenta, omnes obedientias, promiſſiones, conceſſiones, donationes, ratificationes, confirmationes & cætera omnia, quæ claræ memoriæ dominus Henricus ultimus Imperator, avus meus, per ſe, vel per alium vel alios fecit, præſtitit, promiſit, conceſſit, & confirmavit: necnon & omnia alia juramenta, obedientias, promiſſiones, conceſſiones, donationes, ratificationes, & confirmationes, & cætera omnia, quæ olim electi in Reges Romanorum, & aſſumpti ad Imperium, ſive etiam non aſſumpti, ſive ante quam aſſumerentur, ſive poſt per ſe, vel per alios ſummis Pontificibus & ſanctæ Rom. Eccleſiæ, ſeu eorum alteri, per ſe vel per alios recipientibus ſeu recipienti, reperientur ſuis temporibus præſtitiſſe, feciſſe, confirmaſſe, ſeu quomodolibet conceſſiſſe.

Item promitto & juro, quod omnes proceſſus factos, & quaslibet ſententias latas, & quæcunque alia, quocunque nomine cenſeantur, Romæ ſeu ubicunque alibi geſta per Ludovicum de Bavaria, per Eccleſiam de hæreſi & ſchiſmate juſto judicio condemnatum, ac privatum omni jure, ſi quod per electionem in Regem Romanorum de ipſo factam ei fuerat acquiſitum, ſeu per alios ejus nomine, vel auctoritate ſub imperiali titulo, quem ſibi uſurpavit indebite; necnon & omnia, quæ per ſe, ſeu alium in Italia fecit ſeu geſſit, etiam ſub regali nomine & cætera etiam omnia ubicunque geſta ab eo per ſe, vel alium, quæ ex defectu jurisdictionis, vel poteſtatis facere ſibi non licuit, nulla eſſe, ac caſſa & irrita pronuntiabo & declarabo; illa etiam, quatenus proceſſerunt de facto, annullando, & penitus revocando.

Item promitto & juro, quod ſi contingat, me eligi, ut præfertur, non occupabo, nec recipiam, nec acquiram, nec quovis modo uſurpabo, Romam, aut provincias, ducatus, comitatus, Ferrariam, civitates, oppida, caſtra, terras alias, ſeu territoria, vel loca Eccleſiæ Romanæ, ſeu ad ipſam mediate vel immediate ſpectantia in Italia vel ubilibet extra Italiam, ſicut eſt Comitatus Veneyſini, qui ad Romanam eccleſiam pleno jure noſcitur pertinere, & plura etiam alia, ad eandem Eccleſiam pertinentia extra Italiam conſtituta: & ſpecialiter nec regna Siciliæ, Sardiniæ & Corſicæ, quæ de directo dominio jure & feudo ejusdem Romanæ eccleſiæ eſſe noſcuntur; nec alia feuda, retrofeuda, ſeu quælibet, alia loca, ad eandem Eccleſiam mediate vel immediate ſpectantia; nec jura, perſonas, vel res aliquas in eisdem; nec aliquibus invadentibus ſeu occupantibus, vel quovis modo uſurpantibus, ſeu invadere, occupare, vel quomodolibet uſurpare tentantibus, ſeu volentibus prædicta regna Siciliæ, Sardiniæ vel Corſicæ, ſeu Romam, ac provincias, ducatus, comitatus, Ferrariam, civitates, oppida, caſtra, terras alias, ſeu territoria, vel loca Eccleſiæ Romanæ, ſeu ad ipſam Eccleſiam mediate, vel immediate ſpectantia, ſive ſint intra Italiam, ſive extra Italiam, ſeu aliqua prædictorum non juvabo, nec eis adhærebo, nec etiam ipſis dabo aliqualiter auxilium, conſilium vel favorem; quinimo quoscunque invadentes, occupantes, ſeu quomodolibet uſurpantes, ſeu invadere, occupare, vel uſurpare volentes, ſeu attentantes dicta regna Siciliæ, Sardiniæ & Corſicæ, & urbem Romanam, ac ducatus, comitatus, provincias, civitates, caſtra, & terras, ſeu quævis alia loca Romanæ Eccleſiæ, vel aliqua ex eisdem, retraham & impediam poſſe meo eisdem, cum armis me opponendo, & ne conatus talium effectum habeat, cum tota mea potentia reſiſtendo: ac vobis & Eccleſiæ Romanæ pro defenſione regnorum, provinciarum & terrarum & locorum prædictorum, contra quoscunque occupatores, invaſores, ſeu occupare, invadere, ſeu uſurpare attentantes, fideliter aſſiſtendo: nec dabo, nec concedam ullo unquam tempore in perpetuum, vel ad tempus aliquid de prædictis ſub colore, conditione, vel titulo quibuscunque: quodque prædictam Romanam Eccleſiam, aut vos dominum noſtrum Papam, ſeu ſucceſſores veſtros, vel officiales, miniſtros, vaſallos, & ſubditos veſtros, non inquietabo, vel quomodolibet moleſtabo in dictis regnis Siciliæ, Sardiniæ, & Corſicæ, nec in urbe Romana, terris, provinciis, ducatibus, comitatibus, civitatibus, caſtris, oppidis & aliis terris & territoriis ſupradictis, ſeu aliqua prædictorum: ſed nec extra loca prædicta, ratione quorumlibet delictorum, vel exceſſuum, in locis eisdem commiſſorum vel committendorum, aliquem vel aliquos puniam, vel alias perſequar, niſi hoc ad me pertineret de jure ex alia ratione quam territoriii, cum territorii ratione hoc ad Regem vel Imperatorem Romanum, quantum ad loca prædicta, nullo modo valeat pertinere: & hoc caſu promitto & juro, quod tales contra juſtitiam non gravabo, nec eis in caſu etiam aliquo Reges prædictorum regnorum, aut miniſtros, vaſſallos, & ſubdi-

ſubditos eorundem in regnis prædictis, ſeu pro eis, vel qualibet eorum parte aliquatenus manifeſtabo: nec aliquod dominium, jurisdictionem, ſuperioritatem, ſervitutem, poteſtariam, capitaneatum, vel aliud officium, quocunque nomine cenſeatur, accipiam vel vendicabo, vel per me, vel per alios exercebo in prædictis Roma regnis, provinciis, ducatibus, comitatibus, civitatibus, oppidis, caſtris, villis, terris, & territoriis ſupradictis, vel in aliquo de eisdem: nec etiam fidelitatem, recognitionem, vel advocationem aliquam quovis modo recipiam per me, vel alium ſeu alios pro me in Roma, regnis, provinciis, ducatibus, comitatibus, civitatibus, oppidis, caſtris, terris, & territoriis ſupradictis, vel pro aliquo eorundem: nec etiam pro quibuslibet rebus vel juribus in præmiſſis Roma, regnis, provinciis, ducatibus, comitatibus, civitatibus, oppidis, caſtris, locis, terris & territoriis ſupradictis, vel in eorum, ſeu aliquibus pertinentiis conſtitutis, etiam ſi mihi a quibuslibet communitatibus vel perſonis ſingularibus offerrentur: nec jus etiam aliud qualecunque vendicabo acquiram, vel occupabo, ſeu quomodolibet per me vel alium ſeu alios uſurpabo, recipiam, vel exercebo; nec concedam etiam recipi vel haberi in Roma, regnis, Veneyſino, provinciis, ducatibus, comitatibus, civitatibus, oppidis, caſtris, locis, terris, territoriis, ſupradictis, vel in aliquo de eisdem; & ſpecialiter in provinciis, civitatibus, terris, & locis expreſſis in quibusdam literis dicti domini quondam Henrici Imp. quarum tenor inferius eſt inſertus.

Ad evitandam quoque occaſionem veniendi contra prædicta, vel aliquod prædictorum, promitto ut ſupra, quod ante diem, mihi pro coronatione mea imperiali præfigendam, non ingrediar urbem Romanam: quodque eadem die, vero & legitimo impedimento ceſſante, imperialem recipiam coronam; & quod ſive illa die, ſive vere ac legitime impeditus die alia recipiam coronam, ipſa die, quo coronam hujusmodi recepero, dictam urbem, vero ac legitimo impedimento ceſſante, exibo cum tota etiam, quantum in me fuerit, gente mea: & ceſſante etiam impedimento legitimo, continuatis moderatis diætis extra totam terram Romanæ Eccleſiæ me recto greſſu transferam verſus terras imperio ſubjectas, nunquam poſtmodum ad urbem, regna prædicta Siciliæ, Sardiniæ, Corſicæ, provincias, civitates, vel alias terras Romanæ Eccleſiæ, niſi de ſpeciali licentia Sedis apoſtolicæ acceſſurus. Juro quoque ſuper ſancta Dei evangelia, per me corporaliter manu tacta, quod ſuper his vel eorum aliquo nullum impedimentum fingam aut præſtabo, aut fingi, aut præſtari per alium vel alios, quantum in me fuerit, permittam. Item promitto, quod contra prædicta, vel eorum aliquod nullatenus per me, vel alios veniam etſi contrarium quovis modo contingeret fieri per me vel alios meo nomine quandocunque ſtatim cum hoc ad meam notitiam deductum fuerit, illud revocabo, & faciam, quantum in me fuerit, effectualiter revocari, & pro non facto volo & decerno haberi, & etiam reputari.

Item ſi per præfatum quondam dominum Henricum Imperatorem avum meum, vel per jam dictum Ludovicum, ſeu per quemcunque alium ſeu alios ipſorum, vel alterius eorum nomine ſeu auctoritate, aliquæ ſententiæ fuerint promulgatæ, ſeu proceſſus aliqui facti, ſeu arreſtationes perſonarum aut rerum, vel aliqua ad jurisdictionem pertinentia, attentata in Roma, regnis, provinciis, ducatibus, comitatibus, civitatibus immediate vel mediate ſubjectis, promitto & juro, quod illa omnia decernam & pronunciabo eſſe nulla: quodque ſi aliquæ fidelitates, homagia, obedientiæ, recognitiones, donationes, advocationes, occupationes, ſeu conceſſiones qualescunque, a prædictis domino Henrico & Ludovico, vel eorum altero per ſe vel alium, ſeu alios factæ fuerint, vel receptæ pro Roma, regnis, provinciis, ducatibus, comitatibus, civitatibus, oppidis, caſtris, locis, terris & territoriis ſupradictis, vel eorum aliquo, vel pro quibuslibet rebus vel juribus in eis vel ſub eis etiam conſtitutis a quibuscunque univerſitatibus vel perſonis ſingularibus quovis modo, illa omnia nulla fore pronuntiabo, & quatenus proceſſerunt de facto, totaliter revocabo, & etiam pro non factis volo & decernam haberi. Item promitto & juro, quod ſi in Regem Romanorum aſſumptus fuero, ad imperium poſtmodum aſſumendus, antequam ingrediar partes Italiæ, & antequam in eis vel de eis per me vel alium ſeu alios aliquid diſponam, aut quomodolibet adminiſtrem apud ſanctitatem veſtram prædictam, & ſedem Apoſtolicam, approbationem perſonæ meæ, & cætera, quæ electus in Regem Romanorum promovendus in Imperatorem habet proſequi, proſequar cum effectu.

Item promitto, & juro, quod quandocunque poſt approbationem prædictam in Lombardiam & Tuſciam, vel earum alteram aliquem vel aliquos mittam pro terris & juri-

juribus imperii gubernandis, quotiens illum vel illos transmittam, faciam eum & eos jurare, ut adjutor, vel adjutores Domini Papæ ſint ad defendendum terram Sancti Petri & Romanam Eccleſiam ſecundum ſuum poſſe. Item promitto & juro, quod ſi contingat me eligi, ut præfertur, infra octo dies electionem meam immediate ſequentes omnes ſupradictas & infraſcriptas promiſſiones & juramenta renovabo, & iterum faciam plene, ſingulariter, & expreſſe, videlicet quod omnia & ſingula ſupraſcripta & infraſcripta per me promiſſa, & per me præſtito juramento vallata, poſt approbationem meam per ſedem Apoſtolicam factam bona fide & inviolabiliter obſervabo, faciam, implebo, & integraliter attendam juxta præſentium continentiam, & tenorem: quodque cum mittam ad ſedem Apoſtolicam pro dicta mea approbatione habenda, mittam etiam ad ſedem eandem certos procuratores meos cum pleno, ſufficienti, expreſſo ac ſpeciali mandato de omnibus promiſſionibus, conceſſionibus, donationibus, & omnibus etiam aliis ſupradictis, vobis nomine veſtro, & eccleſiæ Romanæ recipientibus, per eos pro me ac meo nomine faciendis: qui procuratores, meo nomine omnes promiſſiones, conceſſiones, donationes, & omnia alia ſupraſcripta & infraſcripta in præſentia plene & ſpecifice faciant, & adimpleant & adimplere & facere teneantur: & poſt approbationem prædictam infra octo dies, ex quo de approbatione ipſa literas apoſtolicas recepero; omnia & ſingula per eosdem procuratores, ut præmittitur, meo nomine facta expreſſe & ſingulariter approbabo, ratificabo, & per me ipſum etiam renovabo, & iterum faciam hæc de novo: & nihilominus poſt conſecrationem & coronationem meam imperialem infra octo dies, conſecrationem, & coronationem eandem immediate ſequentes, pro majori firmitate omnium prædictorum ipſa omnia & ſingula ratificabo & etiam renovabo ſingulariter & expreſſe: & ſuper præmiſſis omnibus & ſingulis, & pro qualibet vice de prædictis juxta præmiſſam diſtinctionem temporum dabo literas meas quadruplicatas ejusdem tenoris patentes & ſufficientes, ac ſigillo, quo dictis utar temporibus, communitas.

Item ſuper ſancta Dei Evangelia corporaliter manu tacta juro, quod nullam omnino promiſſionem, nullum pactum, nullumque juramentum, nec aliquid aliud feci, per quod præmiſſis, vel eorum alicui poſſit in aliquo quomodolibet derogari. Et nihilominus ſuper ſancta Dei evangelia corporaliter manu tacta juro, præmiſſa omnia & ſingula me facturum & completurum, & nullo unquam tempore per me, vel alios contra illa, vel aliquod de illis quovis modo venturum. Et ſi (quod abſit,) contingeret me facere, dicere, promittere, vel jurare aliqua vel aliquid, quæ præmiſſis, vel eorum alicui poſſent quomodolibet obviare, vel me ad aliquid ſecus agendum inducere, vel mihi occaſionem agendi contra prædicta, vel eorum aliquod quomodolibet miniſtrare; nihilominus, illis nequaquam obſtantibus, prædicta omnia & ſingula complebo, & inviolabiliter obſervabo, & ad ea complenda & inviolabiliter obſervanda ex promiſſionibus & juramentis præmiſſis ſemper me volo remanere efficaciter obligatum. Et ex nunc etiam atteſtor & proteſtor, me velle & intelligere præmiſſa omnia & ſingula ſic excluſa fore ab omnibus factis & promiſſionibus ac juramentis ſpecialibus & generalibus, per me quomodolibet faciendis, per quæ præmiſſis, vel eorum alicui poſſet quomodolibet derogari, quod illorum prætextu vel occaſione mihi nullo modo liceat, licereve poſſit mutare aliquid in præmiſſis, vel facere contra ea vel aliquod de eisdem.

Promitto etiam bona fide, quod intruſos in eccleſiis infra prædicta regnum & imperium conſiſtentibus, & qui eas contra jus & libertatem, ſuperioritatem, & auctoritatem eccleſiæ Romanæ detinent occupatas, vel detinuerint in futurum, ſi ſuper hoc per vos, Dominum noſtrum Papam, vel ſedem Apoſtolicam fuero requiſitus, expellam ac pro poſſe faciam expelli de illis: & proviſos per ſedem Apoſtolicam juvabo & faciam juvari, ut ad eccleſias, quibus de eis per ſedem Apoſtolicam proviſum eſt vel fuit in futurum, realiter admittantur, ſuisque juribus libere uti poſſint. Tenor autem ſupradictarum literarum domini quondam Henrici Imperatoris ſequitur ſub his verbis: Sanctiſſimo &c. Ferventi &c. Dat. Lauſanæ anno MCCCX. *Inſertæ ſunt eæ literæ loco convenienti:* confirmatis vero ſponſionibus de tuendis eccleſiæ juribus, quæ in iis literis continentur, ſubdit Boemus Rex.

Sane quia ego Johannes, Dei gratia, Rex Boemiæ, præmiſſa omnia & ſingula, in præſentibus literis contenta, per dictum Carolum filium meum marchionem Moraviæ promiſſa & jurata, ipſis per me plenius intellectis, reputo & credo utilia, licita, & honeſta, &

ſta, & ob hoc per ipſum Carolum, ſi in Romanorum Regem aſſumtus fuerit, deſiderio compleri, & irrefragabiliter obſervari in ejusdem ſanctitatis veſtræ præſentia pariter conſtitutus, vobis nomine veſtro & Romanæ Eccleſiæ, ac omnium in præſentibus literis expreſſorum, ac omnium aliorum, quorum intereſt, vel intererit, ſeu intereſſe poterit in futurum, recipientibus promitto, & ſuper ſancta Dei evangelia corporaliter manu tacta juro, me toto poſſe meo facturum & curaturum bona fide, quod præfatus Carolus omnia et ſingula, per eum in literis ſupraſcriptis promiſſa et jurata, plene, realiter et inviolabiliter faciet et complebit, et quod contra ea, vel eorum aliquod non faciet per ſe vel alium quovis modo: & ſi ſecus agi contingeret, illud pro poſſe procurabo ad ſtatum debitum celeriter revocari.

Quibus notis et literis imperialibus, ut præmittitur lectis et publicatis, præfati domini marchio primus omnia et ſingula in prima nota et literis imperialibus, et ſubſequenter dictus dominus Rex omnia et ſingula contenta in ſecunda nota gratis & ſponte promiſerunt, et ad ſancta Dei evangelia, tacto libro, ipſorum quilibet juraverunt, ſe tenere et complere omnia et ſingula contenta in notis et imperialibus literis prædictis ſuo poſſe, prout in ipſis plenius continentur. Et nihilominus promiſerunt præfati dominus Rex et marchio, et ipſorum quilibet, nobis notariis publicis infraſcriptis tanquam publicis perſonis ſtipulantibus & recipientibus pro omnibus & nomine omnium, quorum intereſt vel intereſſe poterit in futurum, omnia & ſingula ſupraſcripta per ipſos promiſſa, & jurata plene, & integre, & inviolabiliter obſervare, perficere, & complere, & in contrarium aliqualiter non venire. De quibus omnibus & ſingulis ſic promiſſis & juratis præfatus Dominus noſter Papa mandavit, & præfati domini Rex & marchio requiſiverunt per nos ſubſcriptos notarios fieri unum, duo, vel plura publica inſtrumenta. Acta fuerunt hæc anno, indictione, pontificatu, menſe, die, & loco prædictis, & præſentibus ſupradictis dominis Cardinalibus, nec non venerabili patre domino Gasberto Narbonenſi archiepiſcopo domini Papæ camerario, nobili & potenti viro domino Guillelmo Rogerii vice comite Bellifortis, dominis Bernardo, Stephani, Raymundo de Valle notariis domini noſtri Papæ, Gasberto de ſeptem fontibus canonico Ilerdenſi, Nicolao decano Olomucenſi, Nicolao de Lucemburgo, præpoſito Sacezenſi, Pragenſis diœceſis, Rodulfo Loſſe cantore eccleſiæ Cardonenſis, ad præmiſſa teſtibus vocatis & rogatis.

XXXI.

Des Röm. Königs Caroli IV. Verſchreibung gegen den Röm. Stuhl, ihn bey ſeinen Gerechtſamen und Privilegien zu laſſen, de Anno 1347.

IN Nomine Domini noſtri Jeſu Chriſti Amen. Anno nativitatis ejusdem M. CCC. XLVII. indictione XV. die XXVII. menſis Aprilis, pontificatus ſanctiſſimi in Chriſto patris & domini, domini Clementis, divina providentia Papæ VI. anno V. in præſentia mei notarii publici, & teſtium infraſcriptorum perſonaliter conſtitutus venerabilis & diſcretus vir magiſter Geraldus de Magnaco, archidiaconus de Baltheſio, in eccleſia Conſtantienſi, ejusdem domini Papæ capellanus, cum ea, qua decuit, reverentia, dedit, præſentavit, & aſſignavit ſereniſſimo principi & domino, domino Carolo, Dei gratia Romanorum Regi ſemper auguſto, & Boëmiæ regi cum reverentia debita recipienti, ejnsdem domini Regis approbationis literas apoſtolicas, vera dicti domini Papæ bulla plumbea in filis ſericis more Romanæ curiæ bullatas, quarum principium tale eſt.

Clemens Epiſcopus ſervus ſervorum Dei chariſſimo in Chriſto filio Carolo Regi Romanorum illuſtri ſalutem, & apoſtolicam benedictionem. Romanus Pontifex, cui Rex æternus & ſummus in perſonam Beati Petri Apoſtoli, æternæ vitæ clavigeri, cœleſtis ſimul & terreni jura imperii & plenitudinem poteſtatis conceſſit ſupra cunctos &c. Finis vero ipſarum talis eſt: Ad cœleſtis & æterni regni provehi gloriam merearis. Nulli ergo omnino hominum liceat, &c. Si quis autem hoc &c. Datum Avinione VIII. Idus Novembris, Pontificatus noſtri anno V.

Poſt quarum literarum præſentationem & receptionem, ut præmittitur, reverendus idem magiſter Geraldus mandavit, & fecit ibidem, præſentibus infraſcriptis teſtibus per me ſubſcriptis notarium legi quasdam alias literas apoſtolicas in chordula canapis more Romanæ curiæ juxta modum prætactum bullatas: in quibus ſibi, ut prima facie apparebat, mandabatur, quod certas a præfato domino

mino Rege promiſſiones, juramenta, & conceſſiones reciperet juxta earundem litterarum apoſtolicarum continentiam & tenorem. Quarum literarum auctoritate dictus magiſter Geraldus ibidem ſecundum formam mandati hujusmodi ſuper præſtandis & faciendis promiſſionibus, juramentis & conceſſionibus eisdem prædictum dominum Regem attentius requiſivit. Qui quidem dominus Rex ad requiſitionem hujusmodi ibidem in inſtanti reverenter & devote in manibus antedicti magiſtri Geraldi de Magnaco, ſupradicti domini Papæ, ſucceſſorum ſuorum, ſacroſanctæ Romanæ ac univerſalis Eccleſiæ & ſedis Apoſtolicæ nomine recipientis, omnes & ſingulas promiſſiones, juramenta, & conceſſiones infraſcriptas ſigillatim & ſpecifice, tactis corporaliter ſacroſanctis evangeliis, renovavit, fecit, præſtitit, approbavit, ratificavit & confirmavit per omnia in hæc verba:

SAnctiſſimo in Chriſto patri & Domino ſuo, Domino Clementi, ſacroſanctæ Romanæ ac univerſalis Eccleſiæ ſummo pontifici, Carolus Dei gratia Romanorum Rex ſemper Auguſtus & Boëmiæ Rex cum reverentia debita, & devota pedum oſcula beatorum.

Summis & ferventibus deſideriis in ſpiritu humili cupientes ſanctitatis veſtræ pedibus & Apoſtolicæ ſedi toto corde & animo Zelum noſtræ reverentiæ, fidei & devotionis offerre, veſtris ſanctis diſpoſitionibus, monitis, exhortationibus & mandatis nos pro totis viribus coaptando reverenter & devote, in manibus diſcreti viri magiſtri Geraldi de Magnaco archidiaconi de Baltheſio in eccleſia Conſtantienſi capellani veſtri veſtro, ſanctæ Romanæ ac univerſalis Eccleſiæ, & ſedis Apoſtolicæ nomine, de mandato veſtro ſpeciali eidem ſuper hoc facto recipientis, promiſſiones, juramenta, & conceſſiones omnes & ſingulas infraſcriptas ſigillatim & ſpecifice, tactis ſacroſanctis evangeliis, renovavimus, & renovamus, fecimus & denuo facimus, præſtitimus, & præſtamus, approbavimus & approbamus, ratificavimus & ratificamus. Et primo facimus, præſtamus, concedimus, & promittimus omnia juramenta, omnes obedientias, promiſſiones, conceſſiones, donationes, ratificationes, confirmationes, & cœtera omnia quæ claræ memoriæ dominus Henricus ultimus Imperator avus noſter per ſe, vel per alium, ſeu per alios fecit, præſtitit, promiſit, conceſſit, & confirmavit: nec non & omnia alia juramenta, obedientias, promiſſiones, conceſſiones, donationes, ratificationes, & confirmationes, & cætera omnia, quæ olim electi in Reges Romanorum & aſſumpti ad imperium, ſive etiam non aſſumpti, ſive antequam aſſumerentur, ſive poſt, per ſe vel alios ſummis Pontificibus, & ſanctæ Romanæ eccleſiæ, ſeu eorum alteri per ſe, vel per alios reperirentur ſuis temporibus præſtitiſſe, feciſſe, & confirmaſſe, ſeu quomodolibet conceſſiſſe. Item omnes proceſſus factos, & quaslibet ſententias latas, & quæcunque alia, quocumque nomine cenſeantur, Romæ ſeu ubicumque alibi geſta per Ludovicum de Bavaria, per eccleſiam de hæreſi & ſchiſmate juſto judicio condemnatum, ac privatum omni jure, ſi quod per electionem in Regem Romanorum de ipſo factam ei fuerat acquiſitum, ſeu per alios ejus nomine vel auctoritate ſub imperiali titulo, quem ſibi indebite uſurpavit; nec non & omnia, quæ per ſe vel alium in Italia fecit ſeu geſſit, etiam ſub regali nomine, & cætera etiam omnia ubicunque geſta ab eo per ſe vel alium, quæ ex defectu jurisdictionis vel poteſtatis facere ſibi non licuit, nulla eſſe ac caſſa & irrita pronuntiamus & declaramus: illa etiam, quatenus proceſſerunt de facto annullamus, & penitus in his ſcriptis revocamus.

Item promittimus, & ad ſancta Dei evangelia corporaliter per nos tacta juramus, quod non occupabimus, nec recipiemus, nec acquiremus, nec quovis modo uſurpabimus Romam aut provincias, ducatus, marchionatum Anconitanum, Ferrariam, civitates, oppida, caſtra, terras alias, ſeu territoria, vel loca eccleſiæ Romanæ, ſeu ad ipſam mediate vel immediate ſpectantia, in Italia vel ubilibet extra Italiam, ſicut eſt comitatus Venayſini, qui ad Romanam Eccleſiam pleno jure noſcitur pertinere, & plura etiam alia ad eandem eccleſiam pertinentia extra Italiam conſtituta & ſpecialiter nec regna Siciliæ Sardiniæ & Corſicæ, quæ de dominio directo jure & feudo ejusdem Romanæ eccleſiæ eſſe noſcuntur; nec alia feuda, retrofeuda, ſeu quælibet alia loca ad eandem eccleſiam mediate vel immediate ſpectantia: nec jura, perſonas, vel res aliquas in eisdem: nec aliquibus invadentibus ſeu occupantibus, vel quomodolibet uſurpantibus, ſeu invadere, occupare, vel quomodolibet uſurpare attentantibus, ſeu volentibus prædicta regna Sici-

liæ, Sardiniæ, vel Corſicæ, ſeu Romam, aut provincias, ducatus, marchionatus, comitatus, Ferrariam, civitates, oppida, caſtra, terras alias, ſeu territoria, vel loca Eccleſiæ Romanæ, ſeu ad ipſam eccleſiam mediate, vel immediate ſpectantia, ſive ſint intra Italiam, ſive extra Italiam, ſeu aliqua prædictorum adhærebimus, nec ipſis etiam dabimus aliqualiter auxilium, conſilium, vel favorem: quinimo quoscunque invadentes, occupantes, ſeu quomodolibet uſurpantes, ſeu invadere, occupare ſeu uſurpare volentes, vel attentantes dicta regna Siciliæ, Sardiniæ & Corſicæ, & urbem Romanam, & ducatus, marchionatus, comitatus provincias, Ferrariam, civitates, caſtra & terras, ſeu quævis alia loca Romanæ eccleſiæ vel aliqua ex eisdem retrahemus & impediemus pro poſſe noſtro, eisdem nos cum armis opponendo: & ne conatus talem effectum habeat cum tota potentia noſtra reſiſtendo: ac vobis & eccleſiæ Romanæ pro defenſione regnorum, provinciarum, terrarum & locorum prædictorum contra quoscunque occupatores, invaſores & uſurpatores, ſeu occupare, invadere vel uſurpare attentantes fideliter aſſiſtendo.

Nec dabimus, nec concedemus ullo unquam tempore in perpetuum, vel ad tempus aliquid de prædictis ſub colore, conditione, vel titulo quibuscunque: quodque prædictam Romanam eccleſiam, aut vos dominum noſtrum Papam, ſeu ſucceſſores veſtros, vel officiales, miniſtros, vaſſallos, & ſubditos veſtros non inquietabimus, vel quomodolibet moleſtabimus in dictis regnis Siciliæ, Sardiniæ & Corſicæ; nec in urbe Romana, terris, provinciis, ducatibus, marchionatu, comitatibus, Ferraria, civitatibus, caſtris, oppidis & aliis terris & territoriis ſupradictis, ſeu aliquo prædictorum; ſed nec etiam ratione quorumlibet delictorum vel exceſſuum, in locis eisdem commiſſorum vel committendorum aliquem vel aliquos puniemus, vel alias perſequemur, niſi hoc ad nos de jure pertineret ex alia ratione quam territorii, cum territorii ratione hoc ad Regem vel Imperatorem Romanorum, quantum ad loca prædicta, nullo modo valeat pertinere. Et hoc caſu promittimus & juramus ut ſupra, quod tales contra juſtitiam non gravabimus, nec eis in caſu etiam aliquo Reges prædictorum regnorum, aut miniſtros, vaſſallos, & ſubditos eorundem in regnis prædictis, ſeu pro eis vel qualibet eorum parte aliquatenus moleſtabimus.

Nec aliquod Dominium, jurisdictionem, ſuperioritatem, ſervitutem, poteſtariam, capitaneatum, vel aliud officium, quocunque nomine cenſeatur, accipiemus, vel vendicabimus, vel per nos, vel per alios exercebimus in prædictis Roma, regnis, provinciis, ducatibus, marchionatu, comitatibus, Ferraria, civitatibus, oppidis, caſtris, villis, terris, & territoriis ſupradictis, vel in aliquo de eisdem; nec etiam fidelitatem, recognitionem, vel advocationem aliquam quovis modo recipiemus per nos, vel alium ſeu alios pro ſeu in Roma, regnis, provinciis, ducatibus, marchionatu, comitatibus, Ferraria, civitatibus, oppidis, caſtris, locis, terris, & territoriis ſupradictis, vel pro aliquo eorundem: nec etiam pro quibuslibet rebus vel juribus in præmiſſis Roma, regnis, provinciis, ducatibus, marchionatu, comitatibus, Ferraria, civitatibus, oppidis, caſtris, locis, terris & territoriis ſupradictis, vel in eorum aliquo ſeu aliquibus pertinentiis conſtitutis; etiam ſi nobis a quibuslibet communitatibus, vel perſonis ſingularibus offerrentur: nec jus etiam aliud qualecunque vendicabimus, acquiremus, vel occupabimus, ſeu quomodolibet per nos vel alium ſeu alios uſurpabimus, recipiemus, vel exercebimus: nec concedemus etiam recipi vel haberi in Roma, regnis, Venayſino, provinciis, ducatibus, marchionatu, comitatibus, Ferraria, civitatibus, oppidis, caſtris, locis terris, & territoriis ſupradictis, vel in aliquo de eisdem: & ſpecialiter in provinciis, civitatibus, terris & locis expreſſis in quibusdam literis dicti quondam Henrici Imperatoris, quarum tenor inferius eſt inſertus.

Ad evitandum quoque occaſionem veniendi contra prædicta vel aliquod prædictorum, promittimus ut ſupra, quod ante diem nobis pro coronatione noſtra imperiali præfigendam non ingrediemur urbem Romanam: quodque eadem die, vero & legitimo impedimento ceſſante, imperialem recipiemus coronam; & quod ſive illa die, ſive vere & legitime impediti die alia dictam recipiemus coronam, ipſa die, qua coronam hujusmodi receperimus, dictam urbem, vero & legitimo impedimento ceſſante, inde exibimus cum tota etiam, quantum in nobis fuerit, gente noſtra: & ceſſante etiam impedimento legitimo, continuatis moderatis diætis extra totam terram Romanæ eccleſiæ nos recto greſſu transferemus verſus terras imperio ſubjectas, nunquam poſtmodum ad Urbem, regna prædicta

cta Siciliæ, Sardiniæ & Corſicæ, provincias, civitates, vel alias terras Romanæ eccleſiæ, niſi de ſpeciali licentia ſedis Apoſtolicæ, acceſſuri.

Juramus quoque ſuper ſancta Dei evangelia, per nos corporaliter manu tacta, quod ſuper his vel eorum aliquo nullum impedimentum fingemus aut præſtabimus, aut fingi, aut præſtari per alium, vel alios, quantum in nobis fuerit, permittemus.

Item promittimus, quod contra prædicta vel eorum aliquod nullatenus per nos vel alios veniemus: & ſi contrarium quovis modo contingeret fieri per nos vel alios noſtri nomine quandocunque, ſtatim cum hoc ad noſtram notitiam deductum fuerit, illud revocabimus, & faciemus, quantum in nobis fuerit, effectualiter revocari, & pro non facto volumus & decernimus haberi & etiam reputari.

Item ſi per præfatum quondam Henricum Imperatorem avum noſtrum, vel per jam dictum Ludovicum, ſeu per quemcunque alium, ſeu alios ipſorum vel alterius eorum nomine ſeu auctoritate aliquæ ſententiæ fuerint promulgatæ, ſeu proceſſus aliqui facti, ſeu arreſtationes perſonarum aut rerum, vel aliqua ad jurisdictionem pertinentia attentata in Roma, regnis, provinciis, ducatibus, marchionatu, comitatibus, civitatibus, mediate vel immediate ſubjectis; illa omnia decernimus, & in his ſcriptis pronunciamus eſſe nulla: quodque ſi aliquæ fidelitates, homagia, obedientiæ, recognitiones, donationes, advocationes, occupationes, ſeu conceſſiones qualescunque a prædictis Henrico & Ludovico, vel eorum altero per ſe vel alium ſeu alios factæ fuerint vel receptæ pro Roma, regnis, provinciis, ducatibus, marchionatu, comitatibus, civitatibus, oppidis, caſtris, locis, terris & territoriis ſupradictis, vel eorum aliquo, vel pro quibuslibet rebus, vel juribus, in eis vel ſub eis etiam conſtitutis, a quibuscunque univerſitatibus, vel perſonis ſingularibus quovis modo; illa omnia fore nulla pronunciamus, & quatenus proceſſerunt de facto, totaliter revocamus, & etiam pro non factis volumus & decernimus haberi.

Item promittimus & juramus, quod quandocunque in Lombardiam & Tuſciam vel earum alteram aliquem, vel aliquos mittimus pro terris, & juribus imperii gubernandis, quoties illum vel illos transmittemus, faciemus eum & eos jurare, ut adjutor vel adjutores domini Papæ ſint ad defendendum terram Sancti Petri & Romanæ Eccleſiæ ſecundum ſuum poſſe.

Item promittimus & juramus, ut ſupra, quod omnia & ſingula ſupraſcripta & infraſcripta per nos promiſſa, & per nos præſtito juramento vallata, bona fide & inviolabiliter obſervabimus, faciemus, & implebimus, & integraliter attendemus juxta præſentium continentiam & tenorem. Et nihilominus ipſa omnia & ſingula poſt inunctionem, conſecrationem, & coronationem imperialem infra octo dies inunctionem, conſecrationem, & coronationem eandem immediate ſequentes pro majori firmitate omnium prædictorum ipſa omnia & ſingula ratificabimus & renovabimus ſingulariter & expreſſe: & ſuper præmiſſis omnibus & ſingulis dabimus literas noſtras quadruplicatas ejusdem tenoris patentes, & ſufficientes, imperialis majeſtatis typario communitas.

Item ſupra ſancta Dei evangelia corporaliter manu tacta juramus, quod nullam omnino promiſſionem, nullum pactum, nullumque juramentum, nec aliquid aliud faciemus, per quod præmiſſis vel eorum alicui poſſit in aliquo quomodolibet derogari. Et nihilominus ſuper ſancta Dei evangelia corporaliter manu tacta juramus, præmiſſa omnia & ſingula nos facturos & completuros, & nullo unquam tempore per nos vel alios contra illa vel aliquod de illis venturos: &, ſi (quod abſit) contigerit nos facere, dicere, promittere, vel jurare aliqua vel aliquod, quæ præmiſſis vel eorum alicui poſſent quomodolibet obviare, vel nos, vel aliquem ad aliquod ſecus agendum inducere, vel nobis occaſionem agendi contra prædicta vel eorum aliquod quomodolibet miniſtrare; nihilominus illis nequaquam obſtantibus prædicta omnia & ſingula complebimus & inviolabiliter obſervabimus, & ad ea complenda & inviolabiliter obſervanda ex promiſſionibus & juramentis præmiſſis ſemper nos volumus remanere efficaciter obligatos. Et ex nunc etiam atteſtamur & proteſtamur, nos velle, & intelligere præmiſſa omnia & ſingula ſic excluſa fore ab omnibus factis & promiſſionibus ac juramentis ſpecialibus & generalibus, per nos quomodolibet faciendis, per quæ præmiſſis, vel eorum alicui poſſet quomodolibet derogari, quod illorum prætextu vel occaſione nobis ullo modo liceat, licereve poſſit mutare aliquid

in præmiſſis, vel facere contra ea vel aliquid de eisdem. Promittimus etiam bona fide, quod intruſos in eccleſiis, infra prædicta regnum & imperium conſiſtentibus, & qui eas contra jus & libertatem, ſuperioritatem & auctoritatem Romanæ eccleſiæ detinent occupatas, vel detinuerint in futurum, ſi ſuper hoc per vos dominum noſtrum Papam, vel ſedem Apoſtolicam fuerimus requiſiti, expellemus & pro poſſe faciemus expelli de illis: & proviſos per ſedem Apoſtolicam juvabimus & faciemus juvari, ut ad eccleſias, quibus de eis per ſedem Apoſtolicam proviſum eſt, vel fuerit in futurum realiter admittantur, ſuisque juribus libere uti poſſint. Tenor autem ſupradictarum literarum quondam Henrici Imperatoris ſequitur ſub his verbis:

SAnctiſſimo in Chriſto Patri & Domino ſuo Clementi, ſacroſanctæ Romanæ ac univerſalis Eccleſiæ ſummo Pontifici Henricus, divina favente clementia, Romanorum Imperator ſemper Auguſtus cum reverentia debita pedum oſcula beatorum.

Dudum antequam ſuſceperimus imperii diadema in humilitatis ſpiritu &c. Confirmatisque ſingulis ſponſionibus in iis contentis, ſubjungit Carolus.

Item nos Carolus Rex Romanorum prædictus, quia per claræ memoriæ Henricum ultimum Imperatorem avum noſtrum ſeu auctoritate ipſius plures proceſſus facti fuiſſe, & etiam plures ſententiæ capitales, & proſcriptiones bonorum, & aliarum pœnarum & mulctarum diverſarum inflictiones diverſis temporibus promulgatæ fuiſſe dicuntur tam contra claræ memoriæ Robertum Regem Siciliæ, quam contra quondam Joannem, ducem Duratii Regis ejusdem germanum, ac etiam contra vaſſallos & alios eidem Regi immediate vel mediate ſubjectos regni Siciliæ, & comitatus provinciæ, & aliarum terrarum Regis ejusdem, quam contra nonnullos cives & incolas civitatis Romanæ; nec non contra civitates & commune Florentiæ, ac poteſtates, capitaneos, officiales, miniſtros, & nonnullas ſingulares ejusdem civitatis perſonas, ac etiam contra alias civitates, & loca, & contra nonnullas perſonas ſingulares, quæ quidem civitates & perſonæ tempore dicti Henrici adhæſerunt Regi præfato; omnes hujusmodi proceſſus & ſententias, propter quoscunque etiam, & qualescunque exceſſus, inobedientias, rebelliones, & injurias ipſi proceſſus facti & ſententiæ promulgatæ fuerunt, quatenus proceſſerunt, revocamus, & eos, & effectum eorum annullamus & tollimus in totum; & quicquid etiam ex eis ſecutum eſt, vel ob eos, & inſuper omnes exceſſus, rebelliones, inobedientias, injurias & offenſas, qui vel quæ commiſſi ſeu commiſſæ fuerunt per Regem & alios ſupradictos vel ipſorum aliquem vel aliquos & per civitates, communitates & loca prædicta in partibus Italiæ contra præfatum Henricum, vel ſuos officiales, ſeu contra imperium quovis modo, in quantum proceſſerunt & ad nos & imperium pertinere poſſunt; remittimus & tollimus, & penitus abolemus, & in integrum adverſus prædicta ſtatuimus omnes & ſingulos ſupraſcriptos, ac civitates, communitates & loca prædicta ſic, quod illorum occaſione, vel cauſa ipſi vel ſucceſſores eorum non poſſint per nos, aut noſtros quoslibet ſucceſſores, vel per alios noſtro vel eorundem ſucceſſorum nomine ullo unquam tempore impeti, ſeu inquietari, vel etiam quomodolibet moleſtari: nec ſucceſſores dicti Regis Siciliæ ratione vel occaſione cujuscunque commiſſionis, confiſcationis, ſeu incurſus, ſeu ex quavis alia cauſa pro præterito tempore ſuper comitatibus Provinciæ, Forcalquerii, & Pedemontis, inquietabimus, moleſtabimus, nec aliquod jus in eis, vel aliquo eorum vendicabimus ob præmiſſa vel aliqua eorundem.

Item ob reverentiam veſtri Domini noſtri Papæ, & propter etiam bonum pacis, vobis Domino noſtro Papæ concedimus irrevocabiliter, & damus per præſentes plenam & liberam poteſtatem, quitandi & remittendi omnibus civitatibus & communitatibus quorumcunque locorum omnium partium Italiæ; nec non & quibuslibet perſonis ſingularibus partium earundem, cujuscunque ſtatus aut conditionis exiſtant, omnes injurias, rebelliones, inobedientias & offenſas commiſſas hactenus quandocunque & quomodocunque contra imperium & Reges ac Imperatores Romanorum, ſeu officiales, miniſtros, vel gentes eorum, ac etiam proceſſus quoscunque & ſententias inde ſecutas, quatenus ad Reges & Imperatores eosdem, qui fuerunt pro tempore, pertinuit cognitio & punitio prædictorum, & ad nos illorum proſecutio juri regni vel imperii poterunt pertinere, tollendi, caſſandi, revocandi, & totaliter annullandi; pœnasque quaslibet corporum & bonorum, mulctas etiam & infamias, a jure vel homine illorum exceſſuum occaſione vel cauſa inflictas, vel infligi poſſibiles in futurum remittendi & penitus abolendi, & contra prædictos exceſſus, proceſſus, ſententias, pœnas, & infamias hujusmodi in integrum reſtituendi, & alias de illis & ſuper illis omnibus & ſingulis, quandocunque & quomodocunque vobis placuerit in ſimul vel diviſum per vos vel alium ordinandi & diſponendi alte & baſſe pro libito voluntatis quidquid placuerit ſanctitati veſtræ, & hoc in ſcriptis vel ſine ſcriptis, nobis etiam abſentibus & non vocatis, nec alio quocumcunque pro nobis nec etiam requiſitis. Ratum quoque & gratum per nos, & pro ſucceſſoribus noſtris habituri promittimus quidquid ſuper præmiſſis, & eorum quolibet per ſanctitatem veſtram remiſſum, ſublatum, caſſatum, annullatum, revocatum, reſtitutum, & abolitum fuerit, vel quomodolibet ordinatum: & ſuper hoc ſufficientes juxta voluntatem veſtram patentes vobis concedemus literas noſtro munitas ſigillo, quoties per vos ſuper hoc fuerimus requiſiti. Poteſtatem autem præmiſſam durare volumus per annum integrum, computandum a tempore, quo poteſtatem hujusmodi vobis conceſſerimus, & nos ejusdem conceſſionis poteſtatis literas fecerimus aſſignari: eo tamen adjecto, quod ſi poſt approbationem prædictam, durante anno prædicto, illi vel aliqui ex eis, de quibus præmittitur nobiscum amicabiliter convenirent, poſſimus eis, vel pro eis remiſſionem ac alia prædicta facere, conceſſione ſanctitatis prædictæ ſuper his facta nequaquam obſtante: quæ tamen in ſuo pleno effectu remaneat quoad omnia alia, de quibus ſic non duxerimus ordinandum.

Item cum, ſicut eſt per diverſas orbis partes longe lateque diffuſum & notum, ac etiam divulgatum, Ludovicus de Bavaria propter multiplices graves, execrabiles, & enormes, atque notorios ejus exceſſus, offenſiones, injurias, rebelliones, contumacias, & contemptus, ac hæreſes & ſchismata, aliaque nonnulla deteſtabilia crimina notorie commiſſa per eum, ac exigentibus ſuis demeritis & culpis horrendis, fuerit & ſit per ſedem Apoſtolicam pluribus, variis & diverſis excommunicationum & anathematum, ac aliis pœnis & ſententiis innodatus, ac omni jure, ſi quod unquam ſibi in regno & imperio Romanorum competere potuiſſet, nec non omnibus feudis, quæ tunc a Romana, vel aliis Eccleſiis, vel dicto imperio obtinebat, et ſpecialiter ducatu Bavariæ, ac etiam bonis aliis ſuis omnibus mobilibus et immobilibus juribus et jurisdictionibus, privatus perpetuo, juſtitia ſuadente, ac de hæreſi et ſchismate et aliis diverſis criminibus et exceſſibus condemnatus, ac hæreticus et ſchismaticus publice nuntiatus; et propterea in pœnas et ſententias diverſas tam in proceſſibus dictæ ſedis hujusmodi occaſione habitis contra eum contentas, quam in jure contra tales inflictas incidiſſe, et eas omnino incurriſſe ſit et fuerit declaratus, ac etiam Chriſti fidelibus expoſitus impugnandus; nos tanquam devotus ſanctæ Romanæ eccleſiæ filius verusque cultor catholicæ fidei, obſtinatam et pernitioſam nimiam Ludovici præfati pertinaciam et perfidiam abhorrentes, et conſultius attendentes proceſſus ſedis ejusdem, ut præmittitur, habitos contra eum; et conſiderantes etiam, quod hæretici et ſchismatici ſunt, a catholicis pro viribus expugnandi, et quod eisdem fidelibus non licet cum ipſis hæreticis vel ſchiſmaticis amicitias, ſocietates, confœderationes, pactiones, colligationes, vel ligas aliquas facere vel habere; ob Zelum Dei et ejusdem fidei, ac ad honorem ipſius ſanctæ Romanæ Eccleſiæ matris noſtræ, et ob devotionem, quam habemus ad ipſam, ac etiam conſcientia merito nos urgente intendentes; Ludovicum præfatum juxta ipſorum proceſſuum ſeriem, prout nobis erit poſſibile, impugnare bona fide promittimus, et ad ſancta Dei evangelia per nos corporaliter ſponte tacta juramus, quod quandiu idem Ludovicus in hujusmodi perfidia, hæreſi, ſchismate, pertinacia, exceſſibus, et criminibus permanebit: et quandiu ſubjacebit pœnis et ſententiis ſupradictis, et quandiu erit extra gratiam dictæ ſedis, nullam amicitiam, ſocietatem, confœderationem, pactionem, colligationem, vel ligam cum eo faciemus: et ſi aliquas hactenus feciſſemus, eis de cætero non utemur.

Item promittimus et juramus, quod nullam parentelam, conſanguinitatem, vel affinitatem cum Ludovico præfato, nec matrimonium, vel ſponſalia aliqua, aut parentelam, conſangvinitatem, vel affinitatem cum aliquo, vel aliqua, ſeu aliquibus ab eodem

eodem Ludovico per maſculinam vel fœmininam lineam deſcendentibus contrahemus Romano Pontifice inconſulto, & absque ipſius ſedis licentia ſpeciali: nec eidem Ludovico conſilium, auxilium, vel favorem impendemus per nos vel alium ſeu alios directe vel indirecte, publice vel occulte: quinimo eundem Ludovicum juxta eorundem proceſſuum continentiam totis noſtris viribus impugnabimus, & perſequemur, & ſuper his faciemus totaliter, realiter, & efficaciter poſſe noſtrum. Quæ quidem omnia & ſingula ex cauſis prædictis, & ob eas modo prædicto recta & pura fide, ſine omni dolo & fraude promittimus, & ad ſancta Dei evangelia corporaliter ſponte tacta juramus, nos efficaciter ſervaturos & completuros toto poſſe: & quod contra præmiſſa vel eorum aliqua per nos, vel alium, ſeu alios directe, vel indirecte, publice vel occulte, aliqua ratione, occaſione vel cauſa, ingenio vel colore, nullatenus veniemus. Et ad prædictorum omnium perpetuam rei memoriam, & ſanctæ Romanæ eccleſiæ & ſedis Apoſtolicæ & Romanorum Pontificum ſecuritatem atque cautelam præſentes ſcribi literas, & regiæ majeſtatis ſigillo fecimus communiri; promittentes & obligantes nos cum omni efficacia & effectu, quod poſt imperialis diadematis coronationem ſuſceptam prædicta omnia ratificabimus, confirmabimus, & recognoſcemus, & faciemus & ſervabimus atque jurabimus: & de ſupradictis omnibus infra octo dies noſtras patentes dabimus literas quadruplicatas, harum ſeriem continentes, ad perpetuam rei memoriam, & ad ſecuritatem & cautelam veſtram & ſucceſſorum veſtrorum, & ſanctæ Romanæ Eccleſiæ & ſedis Apoſtolicæ imperialis majeſtatis typario communitas. Datum Tridentini V. Kal. Maij anno Domini M. CCC. XLVII. regnorum vero noſtrorum anno I.

XXXII.

Kayſers Caroli IV. Diploma, die Reſtitution derer ehemaligen Gerechtſamen und Freyheiten des Röm. Stuhls betreffend, de Anno 1368.

In nomine ſanctæ & individuæ Trinitatis feliciter. Amen.

CArolus IV. divina favente clementia Romanorum Imperator ſemper Auguſtus, & Boëmiæ Rex, ad perpetuam rei memoriam.

Litteras celebris & recolendæ memoriæ Domini Henrici, Romanorum Imperatoris ſemper Auguſti, avi & prædeceſſoris noſtri chariſſimi, quas ſacroſanctæ ſedi Apoſtolicæ deliberatæ proviſionis officio erogaſſe noſcitur, pro ſedis ipſius reverentia rite vidimus, ac ipſas de noſtris imperialibus regiſtris extrahi, & coram nobis aperte legi mandavimus quarum tenor per omnia ſequitur in hæc verba:

Sanctiſſimo in Chriſto patri & domino ſuo domino Clementi Sacroſanctæ Romanæ ac univerſalis Eccleſiæ ſummo Pontifici Henricus, divina favente clementia, Romanorum imperator, ſemper Auguſtus, cum reverentia debita pedum oſcula beatorum. Dudum, antequam ſuſcepimus Imperii diadema &c. (Subjicit Henrici imperatoris literas Clementi V. poſtquam Romæ ſolemni ritu inſignibus imperialibus fuit redimitus, transmiſſas anno hujus ſeculi duodecimo pridie nonas Julias regni anno IV. Imperii I. Iis vero profitetur Henricus, ut nuncupati antea ſacramenti religione ſe exolvat, Imperii jam conſcenſo apice omnia Eccleſiæ Romanæ jura confirmare, quæ cum primum Rex Romanorum eſt deſignatus, agnoviſſet: affertque in medium datas ea de re Lauſanæ literas, transacto ante biennio, nimirum anno a Virginis partu milleſimo trecenteſimo decimo, V. Idus Octobris regni anno II. His ſubdit Carolus.)

Verum quia propter abſentiam dominorum ſummorum Pontificum partium Italiæ, ac etiam noſtram multæ novitates in terris prædictæ Eccleſiæ ac terris noſtris Romani Imperii ſunt exortæ, multæque rebelliones factæ ſunt hinc inde tam per populos terrarum prædictarum, quam etiam per tyrannos in illis partibus, quæ contra Romanam Eccleſiam & Imperium perperam rebellarunt poſt conceſſionem, & datam literarum prædictarum, cum tempore illo nullus Romanorum Pontificum, in partibus Italiæ fuerit commotus; & ideo propter lapſum temporis, novitatesque & rebelliones prædictas poſſet pro tempore de juribus Romanæ Eccleſiæ eſſe diſſenſio inter Romanum Pontificem, & occupatores terrarum prædictarum, ac eas in futurum occupare volentes; nec non quæſtiones & ſcandala inter Romanam Eccleſiam & Imperium prætextu dictarum terrarum propter diverſas adinventiones, opiniones, & oblocutiones æmulas tyrannorum, ac etiam rebellantium populorum poſſet futuris temporibus ſuboriri & etiam generari; nos volentes prædictis obviare periculis, pacemque inter Romanam Eccleſiam & imperium perpetuis temporibus nutrire ac etiam conſovere, & omnia tollere, per quæ poſſit oriri dubietas occaſione terrarum & provinciarum prædictarum, indemnitatique & ſecuritati Romanæ Eccleſiæ providere, pro parte domini ſummi Pontificis ſuper hoc per venerabilem Petrum de Caſelio præpoſitum Nemauſenſem nuntium ſuum cum inſtantia requiſiti, quia tam per regiſtra prædicta, de quibus tenorem dictarum literarum de verbo ad verbum extrahi, & ſuperius inſeri fecimus, quam per conceſſionem dicti Henrici avi & prædeceſſoris noſtri factam Romano Pontifici, de qua nobis eſt plenius facta fides, ſumus de jure Romanæ Eccleſiæ plenarie informati, ideo dictas literas, & contenta in eis privilegia, provinciasque & terras in eis nominatas, & prout ſingulariter in eis deſcribuntur, cum omnibus juribus & jurisdictionibus, limitibus, terminis, & confinibus earundem ex certa ſcientia pro nobis & ſucceſſoribus noſtris ratificamus, & confirmamus, ac etiam innovamus, & ipſas recognoſcimus ad jus & proprietatem Romanæ Eccleſiæ cum omni plenitudine pertinere. Et nihilominus de noſtræ imperialis majeſtatis plenitudine dictam marchiam Anconitanam cum omnibus civitatibus, terris, limitibus, terminis & confinibus ſuis integraliter, & cum omnibus juribus & jurisdictionibus earundem, exarchatu Ravennæ & Pentapoli, ac Romandiolæ, & Bertinorii comitatibus, cum civitate Bononienſi, & cum omnibus civitatibus, terris limitibus, terminis et confinibus ſuis integraliter, et cum omnibus juribus et jurisdictionibus earundem; vallem quoque, quæ Spoletana dicitur, ſive ducatum cum comitatibus Peruſii atque Caſtelli cum omnibus Civitatibus, terris, limitibus, terminis & confinibus, integraliter, & cum omnibus juribus & jurisdictionibus earundem: Maſſam quoque, quæ Trabaria nuncupatur, cum omnibus civitatibus, terris, limitibus, terminis, & confinibus integraliter, & cum omnibus juribus & jurisdictionibus earundem; Patrimonium etiam Beati Petri in Tuſcia cum civitatibus Tuderti, Narniæ, Urbis veteris, & Reate, & cum omnibus civitatibus, terris, limitibus, terminis & confinibus integraliter, & cum omnibus juribus & jurisdictionibus earundem; comitatum quoque Sabinæ cum civitate Interamnenſi cum arce Cæſarum et terra, quæ dicitur Arnulphorum, cum omnibus civitatibus, terris, limitibus, terminis et confinibus integraliter, et cum omnibus juribus et jurisdictionibus earundem, comitatum quoque Campaniæ et Maritimæ cum omnibus civitatibus, terris, limitibus, terminis et confinibus, et cum omnibus juribus et jurisdictionibus earundem; nec non Romam et Ferrariam cum omnibus etiam civitatibus, terris, limitibus, terminis, et confinibus integraliter, et cum omnibus juribus et jurisdictionibus earundem ſententiamus, decernimus, pronuntiamus, ac etiam declaramus et recognoſcimus ad Romanam Eccleſiam, jusque et proprietatem ac poſſeſſionem ipſius Eccleſiæ pleniſſimo jure ſpectare, ac omnimode pertinere.

Et inſuper, ſicut prædictus Henricus, avus et prædeceſſor noſter ex abundanti dictas terras et provincias donaſſe dicitur ſanctæ Romanæ Eccleſiæ prælibatæ, propter multos curioſos in partibus Italiæ conſtitutos, qui inter ſe diſceptant de his, quæ ad eos non pertinent, de juribus ſanctæ Romanæ Eccleſiæ et noſtri ſacri Imperii contendentes, conantes (quantum in eis eſt) inter dominum ſummum Pontificem et nos et ſacrum Imperium Zizaniam et diſcordiam ſeminare, et etiam invenire, ut eorum rebelliones et malitias valeant palliare; ideo dictas provincias, loca, civitates et terras, prout ſupra plenius declarantur, cum omnibus limitibus, terminis et confinibus ſuis integraliter, et cum omnibus juribus et jurisdictionibus earundem, Romanæ Eccleſiæ, ac domino noſtro Urbano Papæ V. ejusque ſucceſſoribus Rom. Pontificibus ex ſuperabundanti quitamus libere et dimittimus ac renunciamus omnino: nec non ad omnem ſcrupulum et ambiguitatis dubium removendum, prout melius et efficacius fieri et intelligi poteſt, concedimus ipſas, conferimus et donamus de novo; promittentes et obligantes nos (prout melius poſſumus) quod nullo unquam tempore occupabimus vel occupari (quantum in nobis eſt) permittemus civitates, loca, caſtra, terras, et provincias ſupradictas, vel aliquam ipſarum, aut earum partem, nec in ipſis vel aliqua ipſarum aut

earum parte jus aliquod reclamabimus in futurum, et omnia alia promittimus, quæ in prædictis literis Henrici per ipsum fuerunt commissa, et contra ipsa vel eorum aliqua nonfacere, vel attentare, aut venire per nos vel alium quomodolibet in futurum, quocunque colore quæsito, seu quacunque occasione captata; alias literas nostras quascunque sub quacunque verborum expressione super præmissis vel aliquibus eorum alias per nos datas per concessionem præsentium nullatenus revocantes: immo ipsas in eorum vigore volumus penitus remanere. Signum Serenissimi principis et domini, domini Caroli IV. Romanorum Imperatoris invictissimi et Boëmiæ Regis.

Testes hujus rei sunt venerabiles Albertus Patavienſis, Lambertus Spirenſis, Joannes Brixinenſis, Gerardus Nuemburgenſis, et Otho Mindenſis ecclesiarum Episcopi; illustres Albertus & Leopoldus fratres Austriæ & Carinthiæ duces, Joannes, Jodocus ejus filii marchiones Moraviæ, spectabiles Joannes de Habesburg, Burchardus, Burgravius Magdeburgenſis, Joannes & Burchardus de Recz, comites &c. sub bulla aurea typario imperialis nostræ majestatis impressa testimonio literarum. Datum Viennæ anno Domini MCCCLXVIII. indictione VI. III. Idus Aprilis, regnorum nostrorum anno XXII. Imperii vero XIV.

Ego Joannes Dei gratia Olomucenſis, episcopus, sacræ imperialis aulæ Cancellarius vice reverendi in Christo patris, Domini Engelberti, Colonienſis episcopi, sacri Imperii per Italiam archicancellarii, recognovi.

XXXIII.

Königs Sigismundi in Hungarn Verschreibung, wie er sich gegen den Röm. Stuhl verhalten wolle, im Fall er Röm. Kayser werden solte, de Anno 1410.

WIr Sigmund, von GOttes Gnaden zu Ungern, Dalmatien Croatien etc. König, Marggräff zu Brandenburg, und des Heiligen Römischen Richs Ertz-Cämerer, des Königreichs zu Beheim und zu Luczemburg Erbe.

Bekennen offenlich mit diesem Brieve, als von der clegelichen Zwytracht wegen die in der Heiligen Kirchen als von des Babstums und des Stules zu Rome wegen, leider lange Zyt gewesen, und noch ist. Darunder die Cristenheit jemerlich zertrennet ist, daß etliche Prelaten, Fürsten, Herren, Städt, Gemeinde und eintzliche Personen, Geistliche und Werentliche, mit ihren Undertanen, Landen und Luten Herrn Gregorium den XII. für einen rechten wahren Babst erkennen, halten, und im also gehorsame sint, nach dem das von Iren Vorfordern und Alten an sie komen ist, und sie ihr Gewissen darzu wyset, und doch etlich ander Prelaten, Fursten, Herren, Stetten, und auch eintzliche Personen ander Gehorsame und Meynunge darinn haben und haltent. Des ist unser gantzer Wille, Fürsatz und Meynunge, daß wir nach allem unsern Vermögen, das wir nu haben, oder hernach überkommen, ob wir doch zum Römischen Kunige oder Kayser fürgewant oder ufgeworfen weren, oder hernach werden, darzu flissiglichen arbeiten und ernstlichen thun wollen mit göttlichen redlichen wegen, daß ein gantze lutter Eintrechtikeyt, und ein einmutiger Babst werde in der Heiligen Kirchen, und ein Gehorsahme in allem Cristlichem Volcke.

Wir sullen und wollen auch denselben Herrn Gregorium, sine Nachkommen und alle und iglich Prelaten, Fürsten, Herren, Stedten, Gemeinden und eyntzlichen Personen, Geistlichen und Werentlichen, die des obgenannten Herrn Gregorii des XII. oder sinen Nachkommen alß Bebste gehorsame gewesen, noch sin oder können werden, von ihren Staten, Wesen, und derselben Gehorsahm nicht dringen noch keyne Macht oder Betwang darumb an sie oder jemant unter inen legen, keren, oder wenden durch uns selbs oder jemand anders, noch jemands wer der sie des zu legen von keinerley Anruffunge, Ußspruche, Erkentnisse, oder Brieff wegen, die yemand, wer der were, hohe oder nieder geistlich oder werentlich, wieder dieselben oder jemand under inn samenlich oder besunder gethan, ußgesprochen oder ußgesante hette, oder noch thun, ußsprechen, oder ußsenden wurde in keine wise. Sunder wir sullen und wollen denselben Herrn Gregorium sin Nachkommen, und alle und jr iglichen besunder, die an dem vorgeschrieben Herren Gregorium den XII. oder sin Nachkommen alß einen Babst haltent, oder halten werdent oder in gehorsam sint, oder hernach werdent, by iren Wirden, Eren, Prelaturen, Fürsten-

Fürstentumen, Herrlichkeiten, Fryheiten, Gotsgaben, Gnaden und Herkomen als sie die dann samentlich, oder besunder inn und herbracht haben, gerulich verliben lassen, und jn allen noch keynen under ynen darinn nicht tragen, noch sie daran irren oder schedigen, durch uns selbst, unser Macht oder Gewalt, noch jemand anders von keines Anruffes, Ußspruches, Erkentnüß, oder Brieven wegen, die wieder den vorgenannten Herrn Gregorium, oder die, die an ihm haltent, oder jm gehorsam sindt, oder ymant under ynn von derselben Gehorsam wegen bißher gethan, oder gesant sint, oder hernach werdent in kein Wise. Alle und igliche vorgeschrieben Stucke, Puncte und Artickele gereden und versprechen wir Kunig Sigmund obgenannt, uff unser Küniglich Ere, in Fürstlichen Truwen und rechter gantzer Warheit unverbruchlich und unwiederruflich zu halten, und darwider nit zu tun oder zu kumen in kein Wise, alle arge Liste und Geverde gentzlich ußgescheiden. Wir globen, gereden und versprechen auch in vorgeschriebener masse, ob wann und alsbalde Wir zu Rom. Konige oder Keyser gekorn, fürgewant oder ufgeworffen werden, daß wir des ersten under unserm Römischer Königlichen Majestät Ingesigel, semliche Brieffe, als von Wort zu Wort vorgeschrieben stet, über uns geben, und auch die halten sollen und wollen, wo wann und von wem wir deß ersucht, oder ermanet werden an alle Geverde. Urkund dieß Briefs versiegelt mit unserm Königl. Majest. Ingesiegel.

Das alles der Hochgeborn Fürste, Herr Friedrich, Burggraf zu Nürnberg, unser lieber Oheim, um unser flißiger Begerung willen mit uns versprochen. Des alles wir Burggraf Friederich uns auch also erkennen ane alle Geverde, und haben darumbe zu des obgenannten unsers gnedigen Herrn, des Konigs von Ungern Ingesiegel unser eygen Ingesiegel an diesen Briefe thun hencken. Der geben ist zu Ofen, Anno 1410. uf den fünfften Tag des Mondes Augusti.

XXXIV.

Eyd, welchen Kayser Sigismundus Pabst Eugenio IV. geleistet, de Anno 1433.

VObis sanctissimo Domino Eugenio Papæ IV. ac summo Pontifici, nos Sigismundus Romanorum Rex semper Augustus, ac Hungariæ, Bohemiæ, Dalmatiæ, Croatiæ Rex, annuente Domino futurus Imperator, nomine vestro, ac Ecclesiæ nomine recipientibus promittimus, & sanctis tactis evangeliis juramento firmamus, quod Ecclesiam & fidem catholicam pura fide totisque viribus conservabimus reverenter, ac etiam defendemus, omnemque hæresim, schisma, & hæreticos quoslibet, fautores, receptatores, & defensores eorum exterminabimus pro posse, ac nunquam cum Saracenis, pagano, schismatico, seu alio quomodolibet communionem fidei non habente, aut cum aliquo alio prædictæ Ecclesiæ inimico, vel rebelli, seu eidem manifeste suspecto, unionem quamlibet, parentelam, aut confœderationem inibimus, sed tam vestram, quam successorum vestrorum personas, honorem, & statum manutenebimus & defendemus, ac etiam conservabimus contra omnes homines, cujuscumque existant præeminentiæ dignitatis, aut status, hoc etiam adjicientes juramento, quod nos manutenebimus semper & servabimus privilegia omnia per prædecessores nostros Reges ac Imperatores Romanorum Romanæ ecclesiæ & aliis quibuslibet ecclesiis, quocumque concessa tempore & continentiæ cujuscunque, ipsaque omnia & specialiter ac præcipue præclare memoriæ Constantinum, Carolum, Henricum, Othonem IV. Fredericum II. atque Rodulphum, prædecessores nostros, præsertim super concessione, recognitione, advocatione, quietatione, & libera dimissione terrarum, & Provinciarum Romanæ ecclesiæ ubilibet positarum, sedi Apostolicæ Romanisque Pontificibus sub quocumque tenore concessas, recognoscimus, confirmamus, & ex certa scientia innovamus, ac etiam de novo concedimus, & terras ipsas, ac provincias recognoscimus ad jus & proprietatem ipsius ecclesiæ plenissime pertinere, easque nihilominus ex abundanti de novo ecclesiæ prædictæ donamus, sub prædicto nos obligantes juramento, quod ipsas vel aliquam partem ipsarum nullo unquam tempore occupabimus, seu, quantum in nobis erit, permittemus ab alio occupari, nec in eis, aut aliqua parte ipsarum jura aliqua, possessiones, aut tenutas habebimus, seu quomodolibet possidebimus, nec in eis potestariæ seu cujusvis capitaniæ officium aut jurisdictionem quamcumque per nos, vel alium exercebimus; quodque, ut princeps catholicus & supradictæ ecclesiæ advocatus atque defensor, ipsam juvabimus, & consiliis ac auxiliis illi assistemus opportunis contra quoscumque inobedientes & rebelles eidem, & præcipue contra occupantes seu turbantes terras prædictas, seu provincias, vel partem quamlibet earundem. Sub eodem etiam promittimus juramento, quod tam

tam ipſam Romanam, quam alias eccleſias, libertatem eccleſiaſticam, bona, jura, prælatos, & miniſtros eccleſiarum ipſarum manutenebimus, conſervabimus, & defendemus pro poſſe noſtro; & quod eccleſiæ Romane vallallos contra juſtitiam nullatenus offendemus: devotos ac fideles etiam eccleſiæ in imperio conſtituros benigne tractabimus, nec eos contra juſtitiam opprimemus, ſed in ſuis potius juribus & juſtitiis conſervabimus. Sic nos Deus adjuvet, & hæc ſancta Dei evangelia: & continuo ſuæ ſanctitati ſubjunximus juramentum in hac forma.

EGo Sigismundus Romanorum Rex annuente Domino futurus Imperator, promitto, ſpondeo, & polliceor atque juro coram Deo & Beato Petro, me de cætero protectorem & defenſorem fore ſummi Pontificis hujus ſanctæ Romanæ Eccleſiæ in omnibus neceſſitatibus, & utilitatibus ſuis, cuſtodiendo & conſervando poſſeſſiones, honores, & jura ejus quantum divino fultus fuero adjutorio, ſecundum ſcire & poſſe meum recta & pura fide. Sic me Deus adjuvet, & hæc ſancta Dei evangelia. Nos itaque Rex Sigismundus pro majori firmitate præmiſſorum hanc paginam juſſimus typario aureæ bullæ noſtræ communiri. Datum apud Sanctum Petrum in capella - - - anno Domini MCCCCXXXIII. die ultima Maji regnorum noſtrorum anno Hungariæ &c. XLVII. Romanorum XXIII. Bohemiæ XIII. imperii vero I.

III. Abſatz.

Von Ertz-Stifftern, auch Teutſchem und Johanniter-Orden.

I. Vom Ertz-Stifft und Churfürſtenthum Maynz.

I.

Ertz-Biſchoffs Hartonis zu Maynz Beſchwerungs-Schreiben an Pabſt Stephanum VII. daß er Mooren dem Bayriſchen Metropolitan-Rechte entzogen und einem eigenen Ertz-Biſchoffe unterworffen, de Anno 900.

DOmno ſanctæ & Apoſtolicæ & univerſalis Romanæ Eccleſiæ Papæ Hatho indignus præſul Moguntinenſis Eccleſiæ, cum univerſis ſuffraganeis noſtræ exiguitati adjunctis, debitum orationis obſequium, & fidelem ſervitutem. Noverit igitur ſublimitas ſanctitatis veſtræ, quod nulla fratrum unanimitas ſanctæ Romanæ Eccleſiæ poteſtati ſubjecta fidelior atque devotior ac ſubjectior apparet, quam nos, qui veſtræ Dominationi & capiti omnium Eccleſiarum omni mentis intentione ſubjicimur, plurimum gaudentes in Domino, & in dono gratiæ ipſius, quod per veſtram ſanctitatem & ſapientiam magnifice & ampliſſime ſedes ejusdem Eccleſiæ dilatatur in religione divina, & in hoc inſtantiſſime precibus incumbimus, deprecantes divinam clementiam, ut ad altiora ſemper conſcendere vos, & de die in diem meliori ſectari atque perficere concedat. De cætero veſtræ clementiæ innoteſcimus, ſeniorem noſtrum Arnolphum Imperatorem de hujus vitæ exilio migraſſe. Sed quod quamdiu in hoc mundo ſubſiſtimus per incerta ferimur, neſcientes ubi quorundam animæ poſt hanc lucem manſionem recipiant, veſtris quaſi provoluti veſtigiis ſubnixe poſcimus, ut animam ipſius veſtræ authoritatis poteſtate a vinculis peccatorum abſolvatis, quia quæcunque ſolveritis ſuper terram erunt ſoluta in cœlo. Tali vero Domino Rectore & gubernatore amiſſo in noſtris partibus vacillavit navis Eccleſiæ. Quem Regem eligeret parvo tempore inſcia manſit, & quia

& quia timor magnus aderat, ne ſolidum regnum in partes ſe ſcinderet, divino, ut credimus, inſtinctu factum eſt, ut filius ſenioris noſtri, quamvis parviſſimus, communi conſilio Principum & totius populi conſenſu in Regem elevaretur, & quia Reges Francorum ſemper ex uno genere procedebant, maluimus priſtinum morem ſervare, quam nova inſtitutione inſidere. Sed cur hoc ſine veſtra juſſione & permiſſione factum ſit, veſtram haud dubitamus latere prudentiam, nulla ſcilicet alia cauſa actum conſtat, niſi quia paganis inter nos & vos conſiſtentibus impeditum eſt iter noſtrum ad ſanctam matrem noſtram Romanam Sedem, ita ut nec legati a noſtra parvitate ad veſtram dignitatem dirigi potuiſſent, ſed quia tandem occaſio & tempus advenit, quo noſtra Epiſtola veſtris obtutibus præſentaretur, rogamus noſtram communem conſtitutionem, veſtræ dominationis benedictione roborari. Inſuper etiam pietati veſtræ intimamus, quod Fratres & Patres, & Coëpiſcopi noſtri Bauvarienſes ſe apud nos conquerentes, & alta ſuſpiria trahentes gemebant, qualiter Maravenſes populi Francorum poteſtati rebelles, jactant ſe ab illorum conſortio eſſe diviſos, & ſeorſum Metropolitano gloriantur a veſtra conceſſione eſſe ſublimatos, cum nunquam Metropolitana ſedes inter illos haberetur, ſed ſemper illorum provinciæ & diœceſi cohererent. Dolebant ſe etiam apud nos, quod quorundam machinatione magna infamia circa veſtram celſitudinem eſſent denotati, ſcilicet, ut cum paganis fœdus & pacem inirent, & ipſi pagani conſilio eorum agerent tam multa nefaria & illicita. De his omnibus conſilium a nobis querentibus Bauvarienſibus Epiſcopis juſtum reſpondimus eſſe fratrum ſolatio ſemper adherere; quia Propheta inquit: Ecce quam bonum & quam jocundum habitare fratres in unum. Illi vero non in unum habitant, qui fratrum ſe ſolatio ſubtrahunt, aut fratribus inſidias præparant. Nos illorum triſtitiæ compatientes, nolumus illis conſilium de talibus objectionibus præbere, priusquam ad veſtram interrogationem per Epiſtolam noſtram veniremus. Semper nos ſcimus carnales ſpiritales ſolere perſequi, & malivolos benevolos infamare & lacerare. Prævidere ergo ſummopere debent, omnes qui ſacerdotes Domini perſequuntur tam occulte quam manifeſte: Ne ad illos pertineat, quod Propheta dicit: Cogitaverunt malitias in corde ſuo, tota die conſtituebant prælia, exacuerunt linguas ſuas ſicut ſerpentes, venena aſpidum ſub labiis eorum. Et paulo poſt: Cadent ſuper eos carbones, in igne dejicies eos. Et iterum: Vir linguoſus non dirigetur in terra. Virum injuſtum mala capient in interitu. Et per Jeremiam inquit Dominus: Omnes in ſanguine judicantur, unusquisque proximum ſuum tribulat. Omnes in malum manus ſuas præparant. Non debent enim alieni Epiſcoporum aut accuſatores, aut judices fieri. Unde de Loth eſt ſcriptum: Ingreſſus es, ut advena, nunquid ut judices. Accuſator autem Epiſcoporum nullus ſit ſervus, aut libertus, nullaque perſona ſuſpecta, aut infamis, repellantur inimici & omnes laici. Iſti fratres & Coëpiſcopi noſtri Bauvarienſes veraces Dei cultores & boni paſtores pervigili cuſtodia cuſtodiunt gregem ſibi commiſſum, ne lupi rabies aliquam ſancti gregis oviculam rapiat in prædam ſuam. Stant pro muro domus Iſraël, ne aliqua vis inimica firmamentum Eccleſiæ diſſolvat. Qui tales inquietat, & ſua malitia impugnat, licet præſentem, futuram tamen non evadet pœnam, quia ſcriptum eſt: Qui vos tangit, tangit pupillam oculi mei. Hæc autem omnia perſcripta vobis ideo dirigimus, quia eſtis caput totius ſanctæ Eccleſiæ, quacunque per orbem diffunditur, & ſolamen mœrentium, quæcunque triſtia vobis contigerunt membris veſtris, quia ipſi ſanctiſſimi Paſtores Chriſti ſuperius dicti in nulla re a Catholica fide deviantes, ſed eandem ſanctis operibus & Eccleſiaſticis officiis ornantes apud nos conquerentes poſtulaverunt, ut veſtræ notitiæ manifeſta faceremus, quia & illi per ſeipſos vobis eadem innoteſcere vita comite promittebant. Unde poſcimus, ut veſtra conſolatio illorum moerorem ad lætitiam reformet, & ſemper talia membra ſummo capiti, quod eſtis vos, ſe gaudeant adhærere. Illi autem Maravenſes, ut noſtris auribus illatum eſt, in occaſionem ſuperbiæ ſuæ aſſumunt, quia a noſtra conceſſione dicunt ſe Metropolitanum ſuſcipere, & ſingulariter degentes aliorum Epiſcoporum conſortia refutant, ſi hac confidentia diutius inflantur, usque ad ſanguinis effuſionem, ut multi arbitrantur, proſilient. In quantum præſumimus, admonemus, quatenus veſtra auctoritas, priusquam hoc contingat, ad humilitatis viam illos corrigendo deponat, ut tandem cognoſcant, cui dominatui ſubjici debeant. Nos ſiquidem debitores eſſe cognoſcimus, ſi quid a ſanctæ matris Romanæ Eccleſiæ ſcilicet contigerit elabi, vos inde certificari, ut veſtra potentia ad rectitudinis lineam perducatur. Quod ſi veſtra admonitio illos non correxerit, velint, nolint, Francorum Principibus colla ſubmittent, & credimus absque effuſione ſanguinis

& mutua cæde ex utraque parte tunc poſſe bene contingere. Iterum iterumque veſtræ dignitatis auribus replicamus, quod tam Epiſcopi quam laici Bauvarienſes in religione Chriſtianitatis nulla gente inferiores eſſe probantur, neque unquam Franci absque illorum auxilio, aut in Eccleſiaſticis rebus, vel in bellicis negotiis nominatim vel fama dignum aliquid peregerunt. Sicut neque illi absque iſtis.

II.

Ertz-Biſchoffs Alberti I. zu Maintz Diploma, vermöge deſſen er, aus Päbſtl. Macht dem Cloſter Breitungen die Tauffe und das Begräbniß verliehen, de Anno 1111.

In nomine ſanctæ & individuæ Trinitatis.

EGo Albertus Moguntinæ Eccleſiæ Dei Clementia Archi-Epiſcopus, & quamvis indignus legatus Apoſtolicus, volumus notum eſſe omnibus Chriſti fidelibus, quod mediante petitione *Palatini* Comitis *Sigefredi* ex autoritate apoſtolica & noſtra, conceſſimus, *Baptismale Sacramentum* & Chriſtianam *Sepulturam Abbatiæ* & Eccleſiæ *in Breitingen* ſitæ, ſcilicet, ut omnis populus tam liber quam ſervus, quos ejusdem Cœnobii terminus capit, ad Eccleſiam Beati Miſaëlis matrem & Parochiam Deo Canonico dedicatam, ſicut ex antiquo eſt inſtitutum, occurrant, eisque unus de congregatione, quem voluerit Abbas, curam animarum provideat, decimationes vero & oblationes populi in uſum fratrum cedant. Inſuper etiam præcipimus, ut deinceps nullus ex clero vel populo inquietet illam eandem Eccleſiam neque auferat quicquam de bonis ſibi traditis et confirmatis. Qui autem præſumſerit temere vel transgreſſurus fuerit iſtud præceptum in Domini verbo factum, hunc ex autoritate Pontificali perpetuo Anathemate damnamus, niſi præſumtionem ſuam temerariam ſatis digna emendatione, ſecundum arbitrium Abbatis, & fratrum convexerit & emendaverit. Quinto Nonas Maji data, Indictione V. Anno Incarnationis Dominicæ. M. C. XII.

III.

Päbſts Alexandri IV. Brieff an die Biſchöffe zu Prage und Olmütz, daß ſie König Primislaum III. Ottocarum in Böhmen, in Abweſenheit des Ertz-Biſchoffs zu Maintz ſalben und crönen ſollen, de Anno 1259.

QUoniam ad ſubſiſtentiam multorum & regimen præeſſe oportet unum ſingulare præcipuum, quia pluralitas in præſentia ſciſſuram induceret & ſolidam gubernaculi disrumperet firmitatem, præeminent quidem ob hoc ſingulis Regnis & mundi Provinciis ſingula regnantium ſolia & ſingulæ Principantium poteſtates: quia dum Reges populis imperant & populi Regibus reverenter intendunt; dum ii humiliter ſubſunt, & illi benigne præſunt; dum congruis illi præeunt juſſibus & devotis iſti animis obſequuntur, viget ex hoc in eisdem populis concordium unitas animorum, miſericordia & veritas ſibi obviant, & juſtitia & pax ſe ad invicem complectuntur. Ideo namque a ſummo illo Rege, per quem ſinguli Reges regnant, & Principes principantur temporalis gladii ad malorum vindictam, laudemque bonorum terrenis eſt Regibus attributa poteſtas, ut aſſumto ab eis dominandi officio judicent in æquitate populos, & dirigant in terris ſubjectas ſibi gentium nationes, quatenus ſit voluntas eorum in executione juſtitiæ; ac meditatio in lege rectitudinis & obſervantia ſanctæ pacis. Ad quæ utique perfectius exercenda iidem Reges unctionis ſacræ virtute, quam per venerabiles Chriſti miniſtros antiquo more ſuſcipiunt, donum gratiæ recipiunt potioris, ut & in proſecutione juſti regiminis fortius convaleſcant, & tam in ſe, quam in eorum ſubditis prudentiori & ſanctiori ſpiritu dirigantur. Nam etſi differat Principis unctio a Pontificis unctione, quia in capite Pontifex ungitur, Princeps autem in brachio ſive humero, vel in armo, in quibus Principatus congrue deſignatur: quia etiam illius caput conſecratur chriſmate, brachium vero iſtius oleo delinitur; vehemens tamen eſt in ipſis Regibus hujus efficacia Sacramenti: quoniam inuncto Saule, inſiliit Spiritus Domini ſuper eum & in virum alterum eſt mutatus; & in David, unctione ſuſcepta, Spiritus Domini eſt directus. Ad inſinuandum quoque, quod in Regibus eſſe debeat plenitudo virtutum, quodque in eis eſt integra Dominii temporalis auctoritas, capiti Principis honorabile ac venerabile ſub circulari forma imponitur Diadema: a quo ſiquidem Principe quia talibus decoratus inſigniis & titulis præſignitur tanquam a capite ſubditis, velut membris recte vivendi modus indicitur, & modeſtiæ regula componitur & dictatur.

Sane chariſſimus in Chriſto filius noſter, Illuſtris Rex Bohemiæ, devotiſſimus Eccleſiæ filius, præmiſſa, velut Princeps Catholicus diligenter attendens, ac ſperans per hujusmodi unctionem ſpiritualis gratiæ rore perfundi, nobis humiliter ſupplicavit, ut cum progenitores ſui Reges Bohemiæ inuncti & coronati in Reges extiterint, per Archi-Epiſcopos Mog. qui fuere pro tempore; ac ipſe per dilectum filium Mogunt. electum, pro eo quod nondum eſt ejus electio per ſedem Apoſtol. confirmata, inungi & coronari non poſſit, eum in Regem inun-

inungi & Regale Diadema ſuo imponi capiti faceremus.

Nos igitur dicti Regis devotionem multimodam attendentes & conſiderantes, quod progenitoribus ſuis, qui fuerunt ardentes Catholicæ fidei Zelatores, non ſolum derivatione ſanguinis, ſed & puritatis ac bonitatis imitatione ſuccedit; ac cupientes ob hoc eam in iis ſpecialiter honorari, ipſius ſupplicationibus benignius inclinati, fraternitati veſtræ mandamus, quatenus vos, vel alter veſtrum adhibito vobiscum decenti Epiſcoporum numero, tum propter ejusdem Regis honorificentiam, tum propter reverentiam Sacramenti, ſibi auctoritate noſtra hujusmodi unctionem impendere & capiti ejus imponere regale diadema curetis. Volumus autem atque ſtatuimus, ut nullum ex hoc in poſterum Pontificibus Moguntinis qui erunt pro tempore, & Eccleſiæ Moguntinæ aliquod præjudicium generetur, quin circa ipſius Regis ſucceſſores exequantur libere, quod ad eos pertinet in hac parte. Ea vero quæ exhibiturus eſſet Idem Rex Archi-Epiſcopo Moguntino, ſi inungeret & coronaret eundem, integre ab eodem Rege recipiatis, illa dicto electo, ſi eam confirmari contingat, alioquin ei, qui prædictæ Moguntinæ Eccleſiæ regimini præfuerit, fideliter transmiſſuri. Dat. Anagniæ, II. nono Octobris, anno VI.

IV.

Breve Päbſts Benedicti XII. worinn er Biſchoff Ernſten zu Prag von der Metropolitanat-Jurisdiction Ertz-Biſchoff Heinrichs zu Maintz loßſpricht, de Anno 1341.

Venerabili Fratri Epiſcopo Pragenſi.

TE ignorare non credimus, ſicut cunctæ fidei Chriſtianæ Provinciæ non ignorant, proceſſus diverſos, & varios dudum per felicis recordationis Joannem Papam XXII. prædeceſſorem noſtrum contra Ludovicum de Bavaria manifeſtum Dei & Eccleſiæ inimicum ac per ipſam Eccleſiam de hæreſi condemnatum, exigentibus & excreſcentibus gravibus & notoriis ejus culpis & exceſſibus, adverſus Deum & univerſalem ſtatum Eccleſiæ in cunctorum fidelium ſcandalum perpetratis cum magna deliberatione & gravitate, cogente juſtitia publice habitos & ſolemniter publicatos; quibus conſtat eundem Ludovicum omni jure regali & Imperiali, ſi quod ſibi competebat, fuiſſe privatum.

Nec etiam te latere credimus, quod idem Prædeceſſor univerſis Patriarchis & Epiſcopis, aliisque perſonis Eccleſiaſticis quibuscunque ſub pœna ſuſpenſionis ab officio & beneficio & Excommunicationis (quam eos incurrere voluit ipſo facto, niſi inhibitioni hujusmodi efficaciter obedirent) duxit diſtrictius inhibendum, ne prædicto Ludovico tanquam Regi ſeu in Regem Romanorum electo ſuper iis, quæ ad Regnum vel Imperium Romanorum aut ejus Regimen pertinerent, quovis modo parerent, adhærerent, vel intenderent, ſeu præſtarent per ſe, vel alium, ſeu vel alios, directe vel indirecte, publice vel occulte, auxilium, conſilium vel favorem, nec nomine Regni, vel Imperii prædictorum, aut Dominii cujusvis per eum uſurpati in illis ei reſponderent, vel aliam ſatisfactionem ſub quocunque velamine impendere attentarent; quibus pœnis & ſententiis adeo ipſos ligari & aſtringi voluit & decrevit, ac ſi propriis eorum nominibus nominati fuiſſent ſpecialiter & expreſſe. Quas quidem pœnas & ſententias Henricum Archi-Epiſcopum Moguntinum, Metropolitanum tuum eidem Ludovico tanquam Regi ſeu in Regem Romanorum electo in præmiſſis publice ac notorie parendo, adhærendo & intendendo ac præſtando per ſe & alios auxilium, conſilium & favorem, non eſt dubium incurriſſe.

Licet igitur ex prædictis proceſſibus prædeceſſoris ejusdem & pœnis contentis in eis credamus te pleniſſime informatum, qualiter circa ipſum Archi-Epiſcopum debeas te habere; tamen in iis, quæ ſtatum tuum reſpiciunt & ſalutem, adjicere Apoſtolicæ inſtructionis & juſſionis inſtantiam utile ac neceſſarium reputantes, fraternitati tuæ conſulimus, tibique per Apoſtolica ſcripta in virtutem obedientiæ diſtricte præcipiendo, mandamus, quatenus eidem Archi-Epiſcopo, qui non ſolum indiſcrete, ſed etiam infideliter in præmiſſis ſe habuit & habet ad præſens, pœnis & ſententiis contentis in dictis proceſſibus propterea involuto, in nullo pareas, vel intendas, nec per tuos ſubditos, quantum in te fuerit, parere vel intendi permittas: nam ſi talia faceres, quod abſit, eſſent a via ſalutis deviatio & manifeſta periclitatio ſtatus tui; Et ſi forte idem Archi-Epiſcopus in tantam prorum-

prorumperet temerariæ perſecutionis audaciam, ut ad parendum ſibi per ſe vel alium, ſe alios te quovis modo requireret vel urgeret, tu memor Apoſtolicæ doctrinæ omnino ſtudeas plus Deo quam hominibus obedire in devotione & fidelitate Romanæ Eccleſiæ firma conſtantia perſiſtendo, ſicut hactenus te credimus perſtitiſſe. Nos enim omnes & ſingulos proceſſus, contra te vel ſubditos tuos communiter vel diviſim per eundem Archi-Epiſcopum, vel quemvis alium ejus nomine, poſtquam fuit eisdem pœnis & ſententiis involutus, forſitan ſuper hoc habitos, vel quos eum per ſe vel alium ſeu alios facere contingeret in futurum, ex nunc, donec ad unitatem Eccleſiæ redierit, caſſamus, irritamus ac caſſas ac irritas, prout ſunt, fore decernimus, ac nullius exiſtere roboris & momenti. Datum Avinione X. Kalendar. Auguſti, anno VII.

V.

Pabſts Benedicti XII. Conceſſion vor Biſchoff Ernſten zu Prage, daß er in der Kirche zu Prage Königs Johannis in Böhmen Sohn Carolum zum Könige ſalben und crönen möge, de Anno 1341.

Venerabili fratri Epiſcopo Pragenſi.

NUlper ad noſtrum fide digna relatione pervenit auditum, quod chariſſimus in Chriſto filius noſter Joannes Rex Bohemiæ, Illuſtris, certis cauſis rationabilibus ſuadentibus, dilectum filium nobilem virum Carolum primogenitum ſuum, Marchionem Moraviæ proponit in Regem facere, Bohemiæ coronari. Verum quia coronatio & inunctio Regis & Reginæ Bohemiæ, qui ſunt pro tempore ad Archi-Epiſcopum Moguntinum, qui pro tempore exiſtit, de antiqua & approbata conſuetudine dicitur pertinere: ac omnis jurisdictio & auctoritas Henrici Archi-Epiſcopi Moguntini (qui adverſus Deum & ſanctam Romanam Eccleſiam, a qua honores & beneficia multiplicia recepiſſe dignoſcitur, ſe obnoxium reddidit & ingratum,) per proceſſus Apoſtolicos ejus demeritis exigentibus totaliter eſt ſuſpenſa, nec poteſt ipſius Regis propoſitum ſine providentia Sedis Apoſtolicæ, adimpleri; nos qui bonum ſtatum Regis ac primogeniti prædictorum ac Regni Bohemiæ diligimus & honorem, volentes in hac parte per ipſius ſedis providentiam opportunum remedium adhibere, ac de tuæ circumſpectionis induſtria, plenam in Domino fiduciam obtinentes fraternitati tuæ, ut dictum primogenitum in Regem & dilectam in Chriſto filiam, nobilem mulierem Blancam ſuam conſortem in Reginam Bohemiæ, ad hoc ipſius Regis accedente conſenſu, hac vice auctoritate Apoſtolica inungere & coronare in tua Pragenſi Eccleſia valeas juxta conſuetudinem & ſolemnitatem in talibus hactenus obſervatas, auctoritate prædicta, tenore præſentium duximus concedendum, per hoc autem Eccleſiæ Moguntinæ ac ſucceſſoribus ejusdem Henrici, Archi-Epiſcopis Moguntinis, qui erunt pro tempore, in obedientia & devotione noſtra & ſucceſſorum noſtrorum ac ipſius Romanæ Eccleſiæ perſiſtentibus, nullum volumus in præmiſſis impoſterum præjudicium generari. Nulli ergo &c. Datum Avinione Idus Octobris, Anno VII.

VI.

Bulla Pabſts Clementis VI. wodurch er das Biſchofſthum Prage zu einem Ertz-Biſchoffthum gemacht und von der Chur-Maynziſchen Jurisdiction eximiret, de Anno 1343.

Clemens Epiſcopus ſervus ſervorum Dei ad perpetuam rei memoriam.

EX ſupernæ providentia Majeſtatis Romanus Pontifex conſtitutus in ſupremæ ſpecula dignitatis circa gregem Dominicum ſuæ curæ commiſſum & Eccleſiarum profectum, prout ex debito eidem incumbit officii paſtoralis, diligenter proſpicit, & intendit & Eccleſiarum ipſarum ſtatum mutat & honorem accreſcit, prout ipſarum Eccleſiarum, & locorum requirit neceſſitas, cauſæ ſuadent rationabiles, Catholici populi augmentum expoſtulat, & ſalus exigit animarum. Sane quidem pro parte chariſſimi in Chriſto filii noſtri Joannis Regis Bohemiæ, Illuſtris & dilecti filii nobilis Viri, Caroli, Marchionis Moraviæ primogeniti ſui, coram nobis, & Fratribus noſtris, Sanctæ Eccleſiæ Romanæ Cardinalibus, expoſitum extitit reverenter, quod Pragenſis per decem, & Olomucenſis Eccleſiæ ipſarumque Civitates & Diœceſes in Regno Bohemiæ conſiſtentes, quæ

quæ Moguntinenſi de Provincia exiſtebant & ſubjacebant, jure Metropolitico Archi-Epiſcopo Moguntinenſi, qui eſt pro tempore, ac Eccleſiæ Moguntinenſi eidem a Civitate Moguntinenſi, per duodecim dietas, vel circa diſtabant, & quod Incolæ dicti Regni, qui loquuntur idioma Slavonicum omnino diverſum & non intelligibile, incolis aliorum Epiſcopatuum dictæ Provinciæ, qui purum Idioma Teutonicum loqui noſcuntur, ſunt omnino diverſi in Idiomate ab eisdem, quod illi de dictis Pragenſi & Olomucenſi Civitatibus & Diœceſibus, tum propter prædones & raptores, in itineribus occurrentes, ut itinerum ipſorum diſcrimina, & aſperitates, nemora, & montana, in exitu & regreſſu dicti regni exiſtentia, tum etiam, quia opportebat eos per aliam ſeu alias Provincias tranſire, cum Moguntiam volebant accedere pro Appellationibus & aliis cauſis ad forum Archi-Epiſcopalis Curiæ Moguntinenſis, Metropolitico jure ſpectantibus proſequendis, prædictis periculis & importabilibus expenſis & laboribus ſubjacebant; Et præter hæc non erat memoria hominum, quod Eccleſiæ, Civitates & Diœceſes Pragenſes & Olomucenſes prædictæ forent per Archi-Epiſcopum Moguntinenſem, niſi ſemel tantummodo viſitatæ, & quod Altiſſimus in tanta multitudine populi dictas Pragenſes & Olomucenſes Diœceſes quarum prima per quinque, & altera per quatuor dietas vel circiter diſtant, in Eccleſiis & locis Eccleſiaſticis fœcundavit & auxit, quod ſingularum ipſarum, ſingulos vultus unicus Paſtor nequibat, ut officium paſtorale decet, inſpicere, & alias partes boni Paſtoris implere, quodque durum erat & difficile in qualibet tam latarum & diffuſarum Diœceſium ad unum tantum Paſtorem a tot perſonis Eccleſiaſticis & mundanis recurſum habere.

Quare pro parte ipſorum Regis & Primogeniti fuit nobis humiliter ſupplicatum, ut dictas Pragenſem & Olomucenſem Eccleſias, ab omni dominio & poteſtate dictorum Archi-Epiſcopi, & Eccleſiæ Moguntinenſis eximere ipſamque Eccleſiam Pragenſem in Metropolitanam, & aliquas Eccleſias in eisdem Diœceſibus ſic diffuſis in Cathedrales erigere, illasque ad præfatam Olomucenſem Eccleſiam dictæ Pragenſis Eccleſiæ Metropolitico jure ſubjicere, Authoritate Apoſtolica dignaremur. Nos igitur hujusmodi ſupplicationibus auditis, volentes in promiſſis gravitatem & modeſtiam debitam obſervare, ac de cauſis hujusmodi nobis expoſitis certitudinaliter informari Venerabili fratri Bernardo, Epiſcopo Oſtienſi & dilectis filiis noſtris, Bernhardo Tituli Sancti Cyriaci in Thermis Presbytero ac Reimundo Sanctæ Mariæ novæ Diacono Cardinalibus commiſimus Oraculo vivæ vocis, ut de præmiſſis cauſis & earum circumſtantiis in talibus attendendis ſe diligentius informarent, & quæcunque ſuper his invenirent, nobis fideliter referre curarent. Et quia per relationem Epiſcopi Oſtienſis & Cardinalium prædictorum juxta commiſſionem hujusmodi noſtram eis factam comperimus, cauſas ejusmodi eſſe veras, & quodammodo manifeſtas & poſtulata hujusmodi fieri, non ſolum utile fore, ſed ſumme neceſſarium, ac etiam opportunum, & propterea cultum augere Divinum, ac ſpiritualem animarum profectum, quem ex his indubie provenire ſperamus, promovere ſalubriter intendentes, deliberatione ſuper his cum fratribus noſtris habita diligenti, promiſſis & nonnullis aliis rationabilibus cauſis ſuadentibus, Eccleſiam, Civitatem, & Diœceſin Pragenſem prædictas de ipſorum fratrum conſilio & Apoſtolicæ plenitudine poteſtatis, authoritate Apoſtolica, & ex certa noſtra ſcientia ab omni jurisdictione, poteſtate & ſubjectione Archi-Epiſcopi, qui eſt pro tempore & dilectorum filiorum Capituli Eccleſiæ Moguntinenſis ex nunc eximentes & totaliter liberantes, ac eam ſoli Romanæ Eccleſiæ de cætero ſubjacere immediate perpetuo decernentes, ipſam Pragenſem Eccleſiam ad Dei Laudem & Gloriam exaltationem Catholicæ fidei, ejusdem cultus augmentum & animarum profectum in Metropolitanam erigimus, ipſamque honoribus & inſignibus Sedis Metropoliticæ decoramus authoritate prædicta: nihilominus ſtatuentes, quod ipſa Pragenſis Eccleſia pro Metropolitana in perpetuum habeatur & ejus præſul Archi-Epiſcopus cenſeatur. Et quia dignum eſt, ex quo dicta Eccleſia Pragenſis, olim filia nunc mater effecta, Metropoliticæ dignitatis ſuſceptæ Inſignia, ſuffraganeos & Provinciam decentem habeat, ut ad judicium Archi-Epiſcopi Pragenſis, qui pro tempore fuerit, omnes cauſæ Suffraganeorum Epiſcoporum & Perſonarum Eccleſiaſticarum ac Civitatum & Diœceſium ejusdem Provinciæ juxta Sacrorum Canonum inſtituta referantur. Villam Lythomyslienſem de Pragenſi Diœceſi exiſtentem, locum nobilem & inſignem, ad laudem Divini Nominis & honorem, nec non pro incremento profectu & exaltatione prædictis in Civitatem erigimus, ipſamque Civitatis vocabulo inſignimus & nihilominus Eccleſiam Monaſterii hujusmodi novæ Civitatis Præmonſtratenſis Ordinis in Cathedralem etiam erigentes, tum decernimus fore perpetuo ipſius novæ Civitatis Eccleſiam Cathedralem, cui certam partem

de dictis Olomucenſis & Pragenſis Diœceſis adjacentem eidem & certis finibus diſtinguendam intendimus facere, aſſignari, & tam Olomucenſem & Lythomislenſem Eccleſias & ipſarum Civitates, quam Olomucenſem, nec non præfatam eidem Lythomislen. Eccleſiæ aſſignandam Diœceſi ex nunc ipſius Pragenſis Eccleſiæ Suffraganeos & de Provincia Pragenſi in perpetuum fore decernimus, & Juri Metropolitico ſubjicimus, & ſubjectas fore volumus Archi-Epiſcopo Pragenſi, qui erit pro tempore & Pragenſem Eccleſiæ memoratæ Eccleſiam, Civitatem & Diœceſin Olomucenſem a Metropolitici Archi-Epiſcopi & Eccleſiæ Moguntinenſis prædictorum, nec non Lythomislenſem Eccleſiam & Civitatem præfatas, ac Diœceſin ei, ut præmittitur, aſſignandam, ab ordinaria olim Pragenſis Epiſcopi, nec non dilectorum filiorum Capituli ipſius Pragenſis Eccleſiæ ac qualibet Prælatorum & Capituli generalis dicti ordinis Jurisdictione, ſubjectione ac Dominio prorſus eximimus, authoritate ac de plenitudine ſupradictis. Hæc igitur per Apoſtolicæ ſedis prudentiam & providentiam circumſpectam ſic facta ſalubriter & utiliter ordinata perpetuis eſſe valitura temporibus, & robur firmitatis immutabilis obtinere volentes, authoritate prædicta diſtrictius inhibemus, ne quis, cujuscunque præeminentiæ, ordinis, conditionis aut ſtatus, etiamſi Archi-Epiſcopali, aut Epiſcopali ſeu Regia, ſeu majori præfulgeat dignitare, hujusmodi ordinationes Apoſtolicas, & alia ſupradicta quovis quæſito colore vel modo, ſive cauſa, vel occaſione qualibet adinventis turbare ſeu quomodolibet impedire præſum at. Et nihilominus in eos, qui ex certa ſcientia contrarium facere præſumpſerint, niſi infra octo dierum ſpatium poſt publicationem præſentium reſipuerint, cum effectu excommunicationis, nec non in univerſitates, terras & loca eorum interdicti, ac Capitula & Conventus ſeu Collegia ſuſpenſionis ſententias de prædictis authoritate & conſilio promulgamus, a qua quidem ſententia Excommunicationis, illi, qui eam incurrerint, non niſi per Romanum Pontificem, præterquam in mortis articulo abſolutionis beneficium valeant obtinere, decernentes, irritum & inane, ſi ſecus, ſuper præmiſſis quavis authoritate ſcienter vel ignoranter contigerit attentari. Nulli ergo omnino hominum liceat hanc paginam noſtrarum exemptionum, liberationis, erectionis, ſubjectionis, voluntatis, inhibitionis & conſtitutionum infringere, vel ei auſu temerario contraire. Si quis autem hoc attentare præſumſerit, indignationem omnipotentis Dei & beatorum Petri & Pauli Apoſtolorum ejus ſe noverit incurſurum. Datum Avinione ſecundo Calend. Maji, Pontificatus noſtri anno ſecundo.

VII.

Pabſts Clementis VI. anderweite Bulla, wodurch er das neue Ertz-Biſchoffthum Prage von der Jurisdiction des Ertz Biſchoffs zu Maynz eximiret, de Anno 1344.

Clemens, &c. ad perpetuam rei memoriam.

Attendentes Pragenſem Eccleſiam magnæ titulo dignitatis inter alias partium Eccleſias præfulgere dignitate, rationabile fore conſpicimus, ut ipſam Pragenſem Eccleſiam & Archi-Epiſcopos, qui pro tempore inibi præfuerint ſpiritualibus gratiarum largitionibus in iis potiſſime, quæ ad ſuum decus & decorem ex ipſius Eccleſiæ excellentia dignitatis pertinerent, honoremus. Nuper ſiquidem ſuadentibus rationabilibus cauſis, eandem Pragenſem Eccleſiam olim ſuffraganeam Eccleſiæ Moguntinenſis, ac tunc de Provincia Moguntina exiſtentem, & venerabili fratre noſtro Arneſto Epiſcopo, olim Pragenſi, in Archiepiſcopum Pragenſem electo Regimini ejusdem Pragenſis Eccleſiæ præſidente de fratrum noſtrorum conſilio & Apoſtolicæ plenitudine poteſtatis in Archi-Epiſcopalem & Metropolitanam ereximus, & honoribus ac inſigniis ſedis Metropolicæ duximus decorandam. Et attendentes, quod ipſe Arneſtus in ejusdem Eccleſiæ Regimine, dum Epiſcopalis exiſtebat, hactenus ſe geſſit fideliter & prudenter, & quod illud impoſterum attentius gereret, præfatum Arneſtum ipſi Eccleſiæ Pragenſi in Archi-Epiſcopum præfecimus & Paſtorem, curam & adminiſtrationem ipſius eidem Arneſto in ſpiritualibus & temporalibus committendo, ſibique deinde pallium inſigne videlicet plenitudinis pontificalis; a nobis ex parte ſua humiliter poſtulatum duximus concedendum.

Ut autem idem Arneſtus & ejus ſucceſſores, Archi-Epiſcopi Pragenſes, qui erunt pro tempore, eo licentius pallio uti poſſent, quo ſpecialiori Apoſtolicæ ſedis ſuper hoc fuerint Privilegio communiti, ipſius Arneſti ſupplicationibus inclinati, eidem Arneſto & ſucceſſoribus ſuis præfatis, ut in ipſa Pragenſi & aliis ſuæ Pragenſis Provinciæ Eccleſiis videlicet in Nativitate Domini & Joannis Evangeliſtæ, S. Stephani & Circumciſionis ac Epiphaniæ Domini, ramis palmarumque & Cœnæ Domini, Sabbatho Sancto, tribus diebus reſurrectionis, nec non in aſcenſionis Domini, Pentecoſtes, Nativitatis S. Joannis Baptiſtæ, & omnium Apoſtolorum & quatuor beatæ MARIAE Virginis in commemoratione omnium Sanctorum & S. Michaelis Archangeli & Eccleſiarum dedicationibus, ac in principalibus ipſius Pragenſis Eccleſiæ feſtivitatibus, & die anniverſarii conſecrationis ipſius Arneſti & Eccleſiarum Provinciæ Pragenſis prædictæ, ubi ipſum Arneſtum vel ſucceſſores ejus prædictos, intereſſe & Miſſarum ſolemnia celebrare contigerit, principalibus feſtis; ac etiam in conſecrationibus Epiſcoporum & ordinationibus Clericorum in Abbatum & Abbatiſſarum ac Monialium benedictionibus pallio, alias eis rite conceſſo, ac etiam aſſignato, uti licite valeant, auctoritate Apoſtolica tenore præſentium indulgemus. Nulli ergo &c. Dat. apud Villam novam Avinionenſis Diœceſis VIII. Kal. Septembris, anno III.

IIX.

Ertz-Biſchoffs Henrici III. zu Maynz Bündniß mit denen Grafen zu Schwartzburg, Hohenſtein und Orlamünde/ de Anno 1345.

Wir Heinrich von GOttes Gnaden, des Heiligen Stubls zu Maynz Ertz-Biſchoff, des heiligen Römiſchen Reichs in Teütſcher Landen Ertz-Cantzler, thun kund allen Leüthen und bekennen öffentlich an dieſem Brieffe, daß wir mit Rathe mit Wiſſen, und guten Willen der Erbarn Leüthe Johanns, Dechans, Thum-Schulmeiſters, und des gemeinen Capitels unſers Stieffts zu Meintze, uns zu den Edelen Mannen **Friederichen, und Herman, Gebrüdern von Orlamünda, der Weymar iſt**, Günther, und Heinrichen, Gevettern von Schwartzburg, Herrn zu Arnſtedte, **Heinriche vnd Dietrich Gevettern, der Hohnſtein iſt**, Graven, unſern lieben Getreüen, und zu Ihren Jeglichen verbundten, und verſtrickt han, und verbundten an dieſen Brieff, als lang Wir und Sie, und Ihr Jeglicher Leben, und ein gantzes Jahr nach unſern Todte, zu allen Stücken die hernachſtehendt geſchrieben.

Zum Erſten were das dieſelben Graven gegen Jemand Kriege anfienge, und Ihn Jemandt Unrecht thete, oder thun wolte, in dem Landt zu Türingen, und fünff Meilen darumben, wan wir, unſer proviſor zu Erffurt, oder **unſer Ambtleuthe**, zu Raſtenberge, und zu Saltza, oder zu Mülberg, ſo wir Mülberg wieder gewinnen, die zu Zeiten ſeindt, von unſertwegen gemandt werden, ſo ſollen wir darnach binnen den nächſten Mondten Ihn oder Ihren Ambtleüthen zu Arnſtadt, die zu den Zeiten ſindt, zu Helffe kummen, mit funffzig Mannen mit Helmen, und alſo mit viel Rennern, wohlgezeügter Leüthe, auff Ihren Koſten, Schaden, und Verluſt, und mit dieſen Leüthen ſollen wir Ihnen, Ihren Freündten, oder Ambtleüthen helffen und volgen, binnen den vorgenandten Zeilen, wo und wie lang ſie wollen, und Ihnen das noth iſt; Würden aber ſie, Ihre Schloß, Diener, Ambtleüthe beſetzen, daß Ihn kündtlich noth geſchehe, oder überritten würden, ſo ſollen wir zukommen mit unſer Macht, alsdan daß noth iſt, ohne allen Verzugk, ohne Gevehrde, und hetten wir einen Graven, oder einen Freyen auf dem Felde, und der vorgenander Graven keiner da were, und dan auf beeden Seiten glückete, angefangen, oder an Reyſiger hab, ſo ſollen Wir den beſten Gefangenen zuvor vßziehen, ohne Fürſten und mit den Geberden nach unſern Willen, und nutzen, und die andern Gefangenen, wer die ſeindt, und die Reiſige haben ſollen wir gleich theilen nach Man Zahl der Leüthe, die wir beederſeit auf dem Felde hetten, Were auch daß unſere Ambtleüthe, oder unſer Freunde of beden Seiten mit einander frommen nehmen, an Gefangenen, oder an Reiſiger Haab, die ſollen wir gleich theilen nach Man-Zahl der Leüthe, die wir zu beeden Seiten auf dem Felde hetten. Were aber der vorgenandten Graven einer auf dem Velde, und wir keinen da hetten, und frommen nehmen, auch an Gefangenen oder Reiſiger Haabe, ſo ſollen ſie den beſten Gefangenen, ohne Fürſten zuvor vßnehmen, und damit geberden, nach Ihren Nutzen und Willen, und die andern Gefangenen ſoll man theilen, nach der Man-Zahl der Leüthe als vorgeſchrieben iſt. Vort iſt geredt, daß alle Brandtſchatzunge auf Gedinge vff beeden Seiten, wo ſie geſchehe, gleich theilen ſollen, auch ſollen ſie Brandtſchatzunge, und Gedinge geſchehen und gehalten werden mit Wein-Kuffe, und mit andern Diengen, ohne Gefehrde vff beyden Seiten.

Vort mehr, wo die vorgenandten Graven, Ihr Freünde, Ambtleüthe und Diener, in unſerer Hülffe, und Dienſten weren, und unſer Freünde, Ambtleüthe, und Diener nach Koſten ſpeiſen, Futter ritten wolten, das ſollen unſer Freünde und Ambtleüthe der vorgenandten Ihrer Graven, Ihren Freünden Dienern verkündten, daß ſie mit riethen. Wo auch die vorgenandten Grafen Ihre Diener oder Freünde, als es in unſern Landen oder Schlöſſern, ſeindt zu unſern Dienſten ſo ſollen wir oder unſere Ambtleüthe ſchaffen, das man in allen Stücken zu-

zukoſte, und anders gleichen beſcheidenen Kauff gebe, ohn Argeliſt.

Were auch das die vorgenanten Graven mit vnſer Hülff ein Schloß beſeſſen, daß Jhr beſonder, oder beſambt wehre, oder von Jhn zu Lehn rührete, das ſoll, vndt ſollen Jhr allein ſein, ob es gewonnen wirde.

Gleicher weiß beſeſſen wir ein Schloß oder eine Veſtung mit der vorgenandten Graven Hülffe, das vns, oder vnſers Stiffts wehre, oder von vns zu Lehn rührete, das vns allein ſein.

Beſeſſen wir aber ein Schloß oder Veſtung mit Jhr Hülff, vndt ſie mit vnſer Hülffe, die vnſer keines weren, noch von vnſer keinen Jedweder Seitten zu Lehn rühreten, vndt gewonnen werden, die ſollen wir brechen, oder behalten, mit gleicher Koſte, als wir dann mit einander zu Rathe würde, vnd was Gülde darzu gehörte, gleiche theilen, vndt was gefangener oder Reiſiger Haabe, auf alſo gethanen Veſten gewonnen würden, die ſollen wir alle beede gleich theilen, nach Man-Zahl der Leüthe, als vorgeſchrieben iſt.

Was **Wercke, Katzen, Blieden, oder andere Gereidtſchafft, der man als äs veſtene zu gewinnen bedörffte**, die ſoll ieder herbringen, die der Werke bedarff, vndt ſein beſtes thun, ohne Gefehrde.

Geſchehe auch das zwiſchen vnſer beder Manne, Burgmanne, Dienſtmanne, Vnterthanen, oder Jemandt anders, den wir billig verantwortten ſollen, ein Auflauff, oder Bruch würde. Darauf han wir vf vnſer Seitten gekohren Heinrich von Kanegeſſen, vnd Rüdigern von Noteleiben, Knecht, vndt die vorgenanten Graven vf Jhrer Seiten, theilen von Elchlenleiben Rittern, vndt Melchiorn von Myla Knecht, die ſollen Macht haben, das zu richten, nach der Summa mit vnſer beder Wiſſen vndt Willen, vndt mit dem Rechten, als Recht iſt.

Vnd wehre es das an vnß und den vnſern gebrechen würden, ſo ſollen die viere zur Saltza in Fahren zu Handt, wann ſie gemahnt werden, jnwendig viertzehen Tagen, vndt da ein Ende geben in einem Monde, vf Jhren Eyde vndt Beſcheidenheit.

Wehre aber das an dem vorgenandten Graven oder an den Jhren gebrechen würde; So ſollen die vier in der Stadt zu Arnſtadt fahren, binnen viertzehen Tagen, darnach allernechſt, ſo ſie gemahnet würden, vndt da ſollen ſie ende geben, jnwendig einen Monde, darnach allernechſt auf ihren Eyde, vndt Beſcheidenheit als vorgeſchrieben ſtehet, ohne Gefehrde.

Vndt were das ſich die vier zweiten vnter einander, ſo haben wir auf beden Seiten gekohren Rudolff von Meldingen, Rittern, vnd der ſoll ende geben, jnwendig einen Monde, ſo Jhme die anſprechen, vndt der Rathlüthe Sprochen beſchrieben geantworttet werden. Vndt welcher Parthen der Oberman beſtehet, vndt das beſchrieben giebet, der ſoll Macht haben, vndt ſtete bleiben, vndt ſollen das halten, vndt was ſie vns wiſſen, darümb ſollen wir Jhn Jhm deſto feinder werden.

Vndt welcher vnſer Mann, Burgkmann, Dienſtmann, oder Vnterthanen das Recht, das die Rathleüthe einträchtiglich, oder dem Ober-Mann in geſchrieben giebt, nicht halten will, wieder die ſollen wir Jhm helffen, als da vorgeſchrieben iſt. Beſchehe auch das der Bruch, oder Auflauff dem viere, vnſer Rathleüthe einem, oder mehr rührten, oder antretten, Jhn ſollen oder Jhr Kindt, oder Bruder, oder nechſten Magdt, ohne Gefehrde, was der Rathman iſt, der ſoll zu der Sachen einen andern Rathman an des Stete ſetzen. Rührte es aber den Obman ſeine Kinder, Brüder, oder nechſter Magde ohne Gefehrde.

So ſollen wir bederſeits zu den Sachen einen Oberman kieſen, binnen viertzehen Tagen, vndt die Rathleüth vndt Oberman ſollen die Macht vndt zu thun han, in den Sachen Recht zu ſprechen vff Jhren Eydt, vndt alles das, daß der Macht hette, an des Stadt er geſetz würde, wann auch die Sache Ende hat, vndt auch dieſelben neüen Rathleüthe, vndt Obermann die geſetzt werden an die Stadt die Sachen rühre, abe ſie, es were dann, das aber mehr noth geſchehe, vndt ſie anderweit gekohren würden.

Auch iſt geredt, were, das **die Bürger vnſer Stadt Erffurt** Vnrecht theten, oder thun wolten, den vorgenandten Graven, **ſo ſollen wir Jhn zu Saltza Rechtens verhelffen** von den von Erffurt binnen ſechs Wochen, nach da aber als wir oder vnſer Ambtleüthe, die zu den Zeiten ſindt, durch Schickung oder Brieff von Jhnen gemahnet worden mit gewiſſen Bothen. Wollen vns aber die von Erffurt nüen, oder Rechtens nicht folgen; So ſollen wir den vorgenanten Graven helffen, wider die von Erffurt, als wider andere vnſer Feinde mit alſo viel Leüthe, vnd in aller der Weiſe, als vor beſchrieben ſteht. Wehre auch das die von Erffurt die ehegenandten Graven angriffen binnen den ſechs Wochen, mit Nahme, oder mit Brande. Welche Zeit das were, ſo ſollen wir Jhn zu Stundte beholffen ſein, mit ſolcher Hülff als vor, und nachgeſchrieben iſt, ohne Gefehrde.

Were auch das zwiſchen vns vndt vnſern Stiffte vndt den vorgenanten von Erffurt ein Vfflauff geſchehe, alſo, das ſie vns vndt vnſern Stiffte Vnrecht theten, oder thun wolten, ſo ſollen die ehegenanten Graven vns vndt vnſern Stiffte vor den von Erffurt Recht helffen binnen ſechs Wochen, nachdem als Sie von vns,

oder

oder von vnſern Ambtleüthen gemahnet werden, mit Bothen, oder mit Brieffen zu Arnſtedt.

Auch iſt geredt, were das jemandt die ehegenanten Graven beſeſſe, oder angrieffe, mit Name oder mit Brandte, ſo ſollen wir Jhn ane allerley Hindernüs helffen, deſſelben ſollen ſie vns wieder thun, ob wir von jemandt beſeſſen, oder angegrieffen würdten.

Were auch das die vier Schiedtleüthe einer abging von Todes wegen, oder binnen Lande nicht inne were, oder anders dabey nicht geſein möchte, ohne Gefehrde, wer der vnter den vnſern, ſo ſollen wir darnach binnen einen Monden, als wir gemahnt werden, als gut einen andern ſetzen, an das Stadt, daſſelbe ſollen die ehegenannten Graven thun, ob das noth were, vff Jhrer Seitten.

Gleicher Weiß iſt geredt vmb den Oberman, ob der abgienge das wir auf beden Seitten binnen einen Monde ſollen vndt wollen einander einmüthiglich ſetzen an ſein Stadt, ohn Argeliſt.

Aus dieſen Verbündtnüs **han wir ausgenommen dem Römiſchen Keyſer, wo er mit ſein ſelbſte Liebe ein Hauptman iſt, vndt Jhn, vndt das Reich angehet.** Vnverſcheidentlich alle vnſere Suffraganien alle vnſere vndt vnſers Stiffts Mann, Dinſtmann, Burgkman, vndt andere vnſer Vnterthanen zu Jhrem Rechten, wo ſie aber an die vorgenandten Graven Vnrecht legen wolten, do ſollen wir Jhnen Rechts helffen binnen ſechs Wochen, nachdem als wir gemahnt würden, kündten wir Jhnen das nicht gehelffen, ſo ſollen wir Jhn wieder ſie helffen, gleicher Weiß als wieder andere Jhre Feindte.

Were auch das wir den vorgenandten Graven, oder den Jhren von jemandts Recht helffen ſollen, das ſollen Sie wartten zu Saltza vor vns, oder vnſern Ambtmann, ſolten aber dieſelben Graven vns oder vnſern Stifft von jemandts Recht helffen, das ſollen wir wartten, vor Jhn, in der Stadt zu Arnſtedt.

Vort iſt geredt, were es das wir mit der vorgenandten Graven, oder ſie mit vns, oder ſie oder wir beſonders, da wir bederſeit in gezogen würden eines Kriegs beginnen, da ſollen wir auf beeden Seitten vns mit vnſern Feinden nicht ſühnen, frieden nach verwartten, es ſey dann mit vnſer beederſeits Willen.

Auch iſt beredtet, beſonder würden, die vorgenandten Grafen mit Nahmen oder mit Brandt angegrieffen, ſo ſollen vnſere Ambtleüthe vorgenandt Jhnen zu Hülffe kommen mit vnſern Volcke, vndt Dienern, die ſie auf die Zeit gehaben mögen, ohne allen Verzugk, vndt ohne alles Gefehrde, daſſelbe ſollen ſie vndt Jhre Ambtleüthe vorgenandt thun, wo ſie gewahr würden, das wir oder vnſer Stifft angreiffen würden, mit Name oder mit Brande, auch ohne alles Gefehrde, vnd ſoll man vf beeden Seitten das alſo beſtellen, wann wir oder vnſere vorgenante Ambtleüthe genandt würden, daß wir oder ſie kommen, wer vns beſcheiden wird, vnd noth iſt, ohne Gefehrde.

Dies ſollen auch vnſere vorgenante Ambtleüthe vf beeden Seiten, die izundt ſeindt, oder die man an ihre Stet ſetzet, alle dieſe vor vndt nach beſchrieben Stück geloben in guten Trewen, vndt zu den Heiligen ſchweren ſtete vndt gantz zu halten, vnd zu thun, als fern, als ſie allen vndt jeglichen beſondere die rühren, von Jhres Ambts wegen es ſein ſoll, auch vns einer den andern nicht mahnen umb Hülffe, es ſey dan ehe mit ſeiner Hülffe gereidt.

Es iſt geredt, **wer, das eine Zweyunge würde, zwiſchen dem Pabſte, dem Sthul von Rome, vnd vns vnſern Stiffte, vnd den Perſohnen des Stiffts zu Meintz,** wenn wir Jhn des verkündig mit vnſern Brieffe oder mit vnſern gewiſſen Botten, ſo ſollen ſie alle die Pfaffheit, Sie ſey geiſtlich, oder wehrentlich die bey Jhn in Jhren Stetten, Gebiete, oder Gewalt geſeſſen ſeindt, darzu halten, daß ſie keinerley Brieffe, die von dem Pabſt, oder vom Stuhle von Rom kommen, die wieder vns oder wieder vnſere Stiffte ſein, nehmen ſollen, kündigen, noch leſen ſollen dieſelbigen Brieffe einhaben wir dan vorgeleſen, vndt haben einen Brieff darüber gegeben, mit vnſern Inſiegel beſiegelt, den man nennet ein Vidimus: welchen Pfaffen oder Pfaffe, er ſey geiſtlich oder werentlich, die in Jhren Stedten vndt Jhrer Gewalt geſeſſen ſeindt, darwieder theten, die ſollen ſie heiſſen raumen, ohne Gefehrde.

Vnd welcher das nicht thete, die mögen vnſer Ambtleüthe von vnſern Gebothen angreiffen, als vnſere vngehorſame Pfaffen, vndt daran ſollen ſie vnſere Ambtleüthe nicht hindern.

Wehre auch, daß ſie darumb keinen kündtlichen Schaden nehmen von Geiſtliches Gerichts wegen, die ſollen wir vnd vnſer Stifft zu vfrichten, vndt ſie daruon gantz vndt gar enthaben, ohne Gefehrde.

Were auch, daß keine Pfaffen geiſtlich oder werentlich, die vnter andern Herrn geſeſſen ſeindt, keinerley Brieffe von dem Pabſt, oder von dem Stuel zu Rome nehmen, oder leſen, die wieder vns, oder vnſer Stifft weren, griffen wir die Herrn an mit Rauben oder mit Brande, wieder die ſollen ſie vns helffen, ob ſie vns nicht rechts gehelffen möchten, in aller der Weiſe, als wieder andere vnſere Feinde, wan ſie des von vns genant würden, als da vor geſchrieben iſt, ohne Gefehrde.

Wehre auch, daß wir oder vnser Stiffte angegrieffen würden, von den Herrn mit Raube oder mit Brande, vmb des daß wir die Herrn vndt Pfaffen angriffen, wieder die Herrn sollen sie vns helffen, ob sie vns nichts Rechts gehelffen möchten, in aller der Weise, als vorgeschrieben ist,

Auch ist geredt, daß diese Verbündtnús vorgeschrieben vnbrüchlich bleiben soll, vnd das es soll kein ander Verbündtnús hindern, noch irren in keiner Weiß, wie man das gemachen oder gedencken kan, die hernach geschehen mögen.

Alle diese vorgeschriebene Redestück vndt Artickel, vndt Ihr jeglicher besonder her wie gelobt in gutten Treúen, an Aydes stadt, stete vndt veste zu halten, ausgescheiden allerley Argelist an allen diesen Stücken, vnd Ihr jeglicher besonders vnd ohn alle Gefehrde.

Deß zu Vrkundte ist vnser Insiegell mit vnsers Capittels Insiegele an diesen Brief gehangen, vndt wir Johann Dechandt, Thum-Schulmeister, vndt das gemeine Capittel des Stiffts zu Meintze bekennen, daß alle diese vorgeschriebene Stück, vndt Artickel mit vnsern guten Willen, Wissen vndt Verhengnús geschehen seindt, vnd geloben die auch stete vnd veste zu halten, auch ohne Argelist, und ohne alle Gefehrde.

Vnd das zu mehrerer Sicherheit ist vnsers Capittels Insiegele mit des vorgenanten vnsers Herrn Insiegele an diesen Brief angehangen. Der gegeben ist da man zehlete von GOttes Geburth dreyzehen hundert Jahre vndt fünff vndt viertzigk Jahr vfn Sontag da man singt Lætare Jerusalem in der Fasten.

IX.

Ertz-Bischoffs Henrici III. zu Maintz Bündniß mit denen Grafen zu Schwartzburg und Hohenstein, de Anno 1349.

WIr Heinrich von GOttes Gnaden des heiligen Stuels zu Meintz, Ertz-Bischoff, des heiligen Römischen Reichs Ertz-Cantzler, Thun kundt allen Leúthen, daß **wir vns zu den Edelen Mannen Heinrichen von Hohnstein, Herrn zu Sondershaussen, vndt Günthern, Herrn zu Arnstedt, vndt Heinrichen, Herrn zu Schwartzburgk, vnsern lieben getreúen** vndt zu ihren jeglichen verbunden vndt verstrickt han, vndt verbinden an diesen Brieff, als lange wir, sie, vndt Ihr Jeglicher leben, zu allen den Stücken, die hernach geschrieben.

Zu dem Ersten wehre, daß dieselben Graven gen Jemandt einen Krieg anstengen, vndt Ihn Jemandt Vnrecht thete, oder Ihnen thun wolt, **ohne vnser geistlicher Vater der Pabst** in den Landt zu Thüringen vndt fünff Meihlen dauen, darumb, wenn wir vnser Provisor zu Erffurt, oder vnser Ambtleúthe zu **Rastenbergk** vndt zu **Mülbergk**, die zu Seitten sein, von Ihren wegen gemachet werden; So sollen wir darnach binnen den nechsten Montagk Ihnen, oder Ihren Ambtleúthen zu **Ranistein, Wassenburgk vndt zu Kula**, die zu den Zeitten sindt zu Hülffe kommen mit andert halb hundert Mannen mit Helmen, vndt also viel Rennern, wohlgezeúgter Lúthe vf vnser Kosten, Schaden oder Verlust, vndt mit diesen Leúthen sollen wir Ihn, Ihren Freündten, vndt Ambtleúthen helffen, vndt volgen bey den vorgenanten Zielen, wo vndt wie lang sie wollen, vnd Ihn das noth ist.

Würden aber sie Ihre Schlóß, Diener, oder Ambtleúthe besessen, das Ihn kundt noth geschehe, oder überritten würden, so wir Ihn zukommen mit aller vnser Macht, ohn allen Verzugk vndt Gefehrde.

Vndt hetten wir einen Graven vf den Felde vndt der vorgenanten Graven keiner dar wehr, vndt vns dan vf beiden Seitten glückete, an Gefangenen, oder an Reisiger Haab, so sollen wir beiden besten Gefangenen zuvor ausziehen, ohne Fürsten, vndt mit den Geberten nach vnsern Willen, vndt Nutzen, vndt die andern Gefangenen, wer die seindt, vndt Reisiger Habe, sollen wir gleich theilen, nach Mann-Zahl der Leúthe.

Wehre auch daß vnser Ambtleúthe, oder Freunde vf beiderseit mit einander auf dem Felde frommen an Gefangenen, oder an Reisiger Hab, die sollen wir gleich theilen nach Mann-Zahl der Leuthe, die wir zu beden Seitten zu den Zeiten vf den Felde hetten.

Wehre auch, daß die vorgenanten Graven einer auf dem Felde, vndt wir keine da hetten, vnd frommen nehmen, auch an Gefangenen oder an Reisiger Haab, so sollen sie den besten Gefangenen, ohne Fürsten zuuor vßnehmen, vndt damit geberden zu ihren Nutz, vndt Willen, vndt die andern Gefangenen soll man theilen nach Man-Zahl der Leúthe, als vorgeschrieben ist.

Vort ist geredt, daß alle Brandtschatzung, vnd Gedingnuß auf beiden Seitten, wo sie geschehen, gleich theilen sollen, auch sollen die Brandtschatzungen vndt Geding geschehen vndt gehalten werdten auf beeden Seitten mit Win kauffen, vnd mit andern Dingen, ohne alles Gefehrde.

Vort me, wo die vorgenanten Graven, Ihre Freúnde, Ambtleúthe, vndt Diener in vnser Hülffe vndt Dienste wehren, vndt vnser Freúndt, Ambtlúthe, vnd Diener nach Kosten, Speisen, oder Futter Reitten wolten, die sollen vnser Freúnde, vndt Ambtleúthe, dem vorgenanten Graven Ihren Dienern, vndt Freúndten verkündigen, das sie mit Ritten.

Wo auch die vorgenannten Graven Ihre Diener oder Freúndte, als es in vnsern Landen oder Schlossen seindt, zu vnsern Diensten, da sollen wir oder vnser Ambtleúthe schaffen, daß man in allen Stücken zu Rüsten, vndt anders gleichen, vndt bescheidentliche Kauffe gebe, ohne Argelist.

Wehre auch daß die vorgenanten Graven mit vnser Hülffe ein Schloß besessen, die Ihr besambt, oder besonders were, oder zu Lehen von Ihn rürete, daß sollen vndt soll ihr allem sein.

Gleicher Weiß besessen Wir ein Schloß oder Vestung mit den vorgenanten Graven von Hülffe, daß vnser oder vnsers Stiffts wehre, oder von vns zu Lehen rührete, das soll vnser allein sein.

Besessen wir aber Schloß, oder Vesten, wir mit Ihrer Hülffe, vndt sie mit vnser Hulffe, die vnser keines wehren, noch von vnser keinen Jederer, bederseits zu Lehn rühreten, vndt gewonnen würden, die sollen wir brechen, oder behalten mit gleicher Kost, alß wir den mit einander zu Rathe werden, vndt was Gülde darzu gehören gleich theilen, vndt was gefangen oder Reisiger Haabe, vff alle so der Vestung gewonnen würden, die sollen wir allweil gleich theilen der Leúthe, vndt bescheide also davor geschrieben ist.

Was **Wercke, Katzen, Blieden, oder andere Gereitschafft, da man alles Vesten zu gewinnen bedörffen**, die soll Jeder herbringen, der der Wercke bedárffe.

Beschehe auch, daß zwischen vns, vnser beeder Man, Bürgman, Vnterthan, oder Jemand anders, dann wir beede verantworttet, sollen keine Befleisse werden, an **die von Erffurt**, vff die sollen wir Ihn beholffen sein, ob sie Ihnen Vnrecht theten, oder gethan hetten. Ob wir Ihn von den vorgenanten Bürgern von Erffurt nicht rechts gehelffen möchten bey vier Wochen nach der Zeit, als sie vns das verkündig hetten ohne Vzugk, daß haben wir vf vnsere Seiten gekohren, Otten von Stotternheim, Ritter, Ambtman zu Mölberg, vndt Rütgern von Notaleiben Knecht, vndt Conradt von Witzeleiben Knechte, die sollen Macht haben, das zu richten nach seine oder nach Rechte, vndt wer das an vns vndt den vnsern gebrochen werden, so sollen die vier zu Mülbergk in fahren zu Handt, wenn sie gemant werden, jnwendig vierzehen Tagen, vndt da ein Ende geben, jnwendig ein Monate vff Ihren Aydt vndt Bescheidenheit.

Wer aus des an den vorgenanten Grafen oder an den Ihren gebrechen werden, so sollen die viere in die Stadt zu Arnstedt fahren bey vierzehen Tagen. Darnach allernechst, so sie gemant werden, vndt allda sollen sie endte geben, jnwendig einen Monde, darnach allernechst vf Ihren Aydt und Bescheidenheit stehet, ohne Gefehrde.

Vndt were, daß die viere zweiten vnter ein ander, so haben wir auf beden Seiten gekohren Rudolffen von Meldingen, Ritter, vndt der soll Ende geben, jnwendig einen Monde, so die Ansprache, vndt der Rathleúthe Sprechen beschreiben geantworttet werden, vndt welcher Parthey derselbe Oberman stehet, vndt das geschrieben giebet, der solle Macht haben, vndt stete bleiben, vndt solle das gehalten, vndt was sie vns wiesen, darumb sollen wir Ihn nimmermehr desto finder werden.

Wehre auch das der vier Schiedtleúthe einer abginge von Todtes wegen, oder binnen Landes mit were, oder anders dabey nicht gesinn möchte, ohne Gefehrde.

Wer der vnter den vnsern, so sollen wir darnach bey einen Monde, alß wir gemant werden, also gut einen andern setzen an des Stat, dasselbe sollen die vorgenanten Graven thun, ob das noth geschehe, vff Ihrer Seitten.

Gleicher Weiß ist geredt vmb den Obermann, ob der abging, das wir vff beden Seiten binnen einen Monde sollen vndt wollen, ein andern einmütiglich setzen an sein Stadt, ohne Argelist.

Aus diesen vorbenanten Verbündtnus **han wir vor vns genommen, den Römischen Keyser vndt das Reiche, Herrn Friederichen, Marggraven zu Meissen**, &c. alle vnsere Suffragnien, alle vnsere vndt vnsers Stiffts Manne, vnd Burgkmanne zu Ihren Rechten.

Wo aber sie an die vorgenanten Graven Unrecht legen wolten, so sollen wir Ihn Rechts helffen inwendig sechs Wochen, nach dem alß wir gemant werden, künden wir Ihn das nicht gehelffen, so sollen wir Ihn wieder sie helffen, gleicher Weise, als wieder andere Ihre Feinde.

Wehr auch das die vorgenanten Graven oder den Ihren von Jemandts Rechts helffen solten, des sollen sie wartten, **zu Mölbergk** von vns, oder vnsern Beambten, solten aber dieselben Graven vns, oder den vnsern von Jemandte Rechts helffen, daß sollen wir warten in der Stadt zu Arnstadt.

Vort ist geredt, wehre das Wir mit den vorgenanten Graven, oder sie mit vns, oder sie, oder wir, besonder da wir beederseits ingezogen, würden eines Kriegs beginnen, daß sollen wir auf beeder Seitten, vndt mit vnsern Feinden, nicht

nicht söhnen, freden, noch verwarten, es sie dan mit vnser aller Wille.

Auch ist geredt, besondern wüeden die vorgenanten Graven Raublich angegrieffen, so sollen vnser Ambtleüthe vorgenanten Jhn zu Hülffe kommen mit vnserm Volcke, vndt Dienern, die sie auf die Zeit gehaben möchten ohne Verzugk, vndt alle Gefehrde.

Desselben sollen sie vndt Jhre Ambtleüthe vorgenannt thuen, wo sie gewar würden, das wir, oder vnsere Stiffte angegriffen würden Räublich, oder mit Brandte, auch ohne alles Gefehrde, vndt das soll man also vff beeden Seiten bestellen, wann wir oder vnsere vorgenante Ambtleüthe gemahnt würden, das wir oder Sie köhmen, wohin der vns bescheiden wird.

Es sollen auch vnsere vorgenanten Ambtleüthe auf beeden Seitten die jtzund seindt, oder die man an Jhre Statt setzet, alle diese vor vndt nach beschriebene Stück geloben in gutten Trauen, vnd zu den Heiligen schweren, vndt gantz zu haltende vndt zu thun, alß ferne, alß sie, vndt jeglich Jhrer besonder die rühren von Jhres Ambts wegen.

Also diese vorbeschriebene Rede, Stück, vndt Artickel, vndt Jhrer jeglichen besonder han wir in guten Trauen gelobet, stete, vnd veste zu halten, vßgeschieden alle Argelist in allen diesen Stücken, vndt Jhnen jeglichen besondern, vndt ohne alles Gefehrde.

Vndt das zu mehrer Vhrkunde, vndt Stetigkeit ist vnser Jnsiegel an diesen Brieff gehangen. Geben in Erbach nach Christus Geburth als man zehlete dreyzehen hundert Jahr, darnach in den neün vndt viertzigsten Jahre, am Sanct Kilianus-Tage.

X.

Raugraff Philipps zu alten und neuem Baimburg Diploma, worinn er Ertz-Bischoff Adolpho zu Maintz, die Oeffnung in allen seinen Schlössern, Burgen und Städten verstattet, de Anno 1380.

WIr Philips Rugraue, Herr zu der Alten und Neuen Baimburg, unde Anne unsere Eheliche Haußfrawe, bekennen vor uns und alle unser Erben, und thun kundt offentlichen mit diesem Brieff, allen den, die immer angesehent, oder hörent lesen, das Wir umb besonderliche Gnade und auch gantze Truwe, und Freundschafft, die uns und unser Herrschafft, der Ehrwürdige in GOtte Vatter und Herr, Herr Adolff, des heyligen Stuels zu Menze Ertz-Bischoff, des heyligen Römischen Richs in Tütschen Landen Ertz-Cantzler, dicke scheinbarlich bewiset und gethan hat, und uns und unsern Erben fürbaß in künfftigen Zyten bewisen und gethun mag, und han darumb Jhme, sinen Nachkommen und Stiffte zu Mentze ewiglichen geöffnet und offen gemacht, öffen und machen offen geinwertiglich in Krafft diß Briffs alle unser Schlosse, Burge, und Städte, die wir jezund han oder gewinnen mögen, alleine oder in Gemeinschafft, wieder allermänniglich, sich daruß und darin zu behelffen zu allen Jhren Nöthen, wann und wie dicke oder zu welcher Zyt, yn und den yren von des Stiffts wegen Noth geschihet, und wir des von yn mit yren versiegelten Brieffen oder sunste kundlichen vor ermahnet werden, ohne alle Geverde und Argeliste, ohne wieder uns, unser Erben, und die in demselben Schlosse und jetzt mit uns gemein sind, und unser Manne und Burgmann, ein demselben Schlosse, als fern wir und unser Erben, der zu Rechte michtig syn, ahne, und die, wider den sie vorgeoffnet weren, ohne alle Geserde, auch ist gered, und mit syn Worten gedädiget, wer es Sache, das wir demselben unser Schloß, es were Burg oder Statt, die vor dem ebgenannten unserm Herrn, Herr Adolff Ertz-Bischoff, und syne Stiffte zu Mäintze, also offen gemacht han, theins zumahle, oder ein Teile dero an ihren Zugehörunge verkeuffen, versetzen, oder verpfanden wollen, das sullen wir und unser Erben, Jhme, synen Nachkommen und Stiffte zu Mäintze thun, und gunnen, und die an sie wenden für allermänlich umb zitlich mögelich gelte, ohne alle Gefehrde, und Argeliste. Were aber, das der vorgenannt unser Herre und syne Nachkommen, oder Stiffte zu Mäintze, uns, oder unsern Erben darumb nicht also viel geben, oder lihen wollen, als ein ander, so mögen wir, oder unser Erben, die dann anders war wenden, versetzen, oder verkauffen, behältnisse doch unsern vorgenandten Herrn, synen Nachkommen und Stiffte zu Mäintze, Jhrer Oeffnunge an den vorgenanten Schlosse nach Lute diß Brieffes, weme wir auch dann solche Schlosse, als vorgeschrieben stehet, versetzend, oder verkeuffend, sambtlich oder besonder der sall auch unserm ebegenanten Herrn, synen Nachkommen, und Stiffte zu Mäintze die Oeffnunge verschreiben, versichern, und verbrieffen, als wir gethan haben, auch sall der ebgenannt unser Herr, Herr Adolff, Ertz-Bischoff, seine Nachkommen und Stiffte zu Mäyntz, uns und unsern Erben, unde dieselben Schlosse mit ihren Zugehörungen, getreuenlich verantworten, schützen und schirmen, glich andern sienen, und seines Stiffts, Schlossen und Gute alle Gefärdte. Alle die vorgeschriebene Stücke, Punckte und Artickuln mit allen ihren Synen- und sonderlichen Mynunge, wie die hiebevor begrieffen syn, und vorgeschrieben stehn, han wir in guten Tryen an Aydes statt mit rechter Wahrheit gelobet, für uns und alle unsern Erben, stet, feste, und unverbrüchlich zu halten, und darwieder nimmer zu thun, noch schaffen, noch gestatten darwieder zu thun, heimlich oder offentlich, in einige Wise, wie das gesyn mochte, ohn alle Arglist und Geverde. Deß zu wahrem Urkunde und ewiger Gezügnusse, und Besteckeit, so haben wir Philips und Rugreve, und Anne min eheliche Haußfrawe obgenant, unser jeglich sin eigen Jngesigel an diesen Brieff gehangen, vor uns und all unser Erben. Datum Anno Domini Millesimo CCC. LXXX. quarto ipsa die Dominica qua cantatur in Ecclesia Dei Jubilate.

XI.

Hansen Hubenrysses Brieff, worinn er bekennet, daß er von Chur-Maintz und Pfaltz zum Amtmann über die Burg Hoheneck gesetzet worden, de Anno 1411.

JCh Johann Hubenryß von Odenbach, bekennen und thun kund offenbahr mit diesem Brieff, als der Ehrwürdige in GOtt, Vater und Herre, Herr Johanns, Ertz-Bischoff zu Mentze, und der Durchleuchtige, Hochgebohrne Fürste und Herre, Herr Ludwig Pfaltzgraff by Rhine deß Heil. Röm. Reichs Ertz-Truchsäß und Hertzog in Bäyern, myn gnädige liebe Herren, mir das Schloß Hoheneck in Ampts-Wisse befohlen und ingegeben, und mich zu ihrem Amptmann daselbst gesetzt hant, biß off des opgenannten mynes Herrn von Mentze oder sin Nachkommen, Bischoffe zu Mentze, und des obgenannten myns Herrn Hertzog Ludwigs, oder Hertzog Ruprecht sines Sohnes, oder ihre Erben widerruffen, des han Jch dem obgenannten mynen gnädigen Herren, Hertzog Ludwigen globt, und zu den Heiligen geschworen, ihm und der vorgenannten synem Sohne mit sinen Theile, des obgenannten Schlosses Hohenecke, in Ampts-Weise getreuelichen zu gewarten, zu dienen und zu thun, als ein getrew Amptmann sinen Herrn schuldig ist, zuthunde, und billig thun soll, biß off syne, oder des vorgeschriebenen sines Sohnes oder ihre Erben widerruffen, alle Gefahrde und Argelist gäntzliche ußgescheiden, und darumb hat mir der obgenannt myn Herr Hertzog Ludwig jtzunder bereit bezahlt hundert Gülden, der ich ihn auch quitt und ledig sagen, off daß ich yme den vorgenanten sinen Theil des Schlosses Hohenecke, diß nechst zukommende Jahre also in Ampts-Wisse verwahren, und auch mit Wächtern und Knechten uff minen Kosten behüten und ußrichten soll, und des zu Orkhunde und vesten Gezeugnuß, so han ich myn eigen Jnsiegel an diesem Brieff gehangen, Datum ipso Die Sanctorum Simonis & Judæ Apostolorum, Anno Domini M. CCCC Undecimo.

XII.

Burg-Frieden zwischen Churfürst Johannsen zu Maintz, und Churfürst Ludwigen zu Pfaltz über das Schloß Hoheneck, de Anno 1411.

WIr Johann von GOttes Gnaden, des Stuhls zu Mäintz Ertz-Bischoff des Heil. Römischen Reichs in Teutschen Landen Ertz-Cantzler, und Wir Ludwig von denselben Gnaden, Pfaltzgraf bey Rhine, des Heil. Röm. Reichs Ertz-Truchsäß und Hertzog in Bayern, ꝛc. Bekennen und thun kund offenbahr mit diesem Brieffe, daß Wir Ertz-Bischoff Johann, vor Uns, unser Nachkommen, und Stifft zu Maintz, und Wir Ludwig, vor Uns und Unser Erben einträchtiglichen mit guten vorbedachten Muthe und Rathe eines stäten Burgfrieden, über die Burg und das Schloß Hohnecke überkommen sind, und gemacht hant, in allermasse als hernach geschrieben steet; Zum Ersten soll derselbe Burg-Friede geen und reichen, und von uns beeden Partheien gehalten werden, in der vor genannten Burg Hohnecke und diesen nachgeschriebenen Ziehlen, mit Namen geet er an der Müntzen und Dauber an dem Vender-Wege, biß an den Schild, da man gehet zu Lutern, da wieder uff dem Busche gen dem Rubenstocke, den Hesper-Fuhr, zwischen den zweyen Wegen, durch die Rute-Wyse, den Berg uff, vor dem Walde her wiederumb biß an die Müntze, da der Burg-Friede angehet; Denselben Burg-Frieden soll wir obgenannte Parthien und unsere Amptleuthe von unsern Wege, und unser einer des andern Lieb und Gute darinne getrewelich und hefftiglichen, schuren, schirmen, wehren und handhaben, als ferne Wir und Sie immer können und mögen, ohn alle Gefehrde und Argelist; Auch soll unser vorgenandten Parthie keine selbs, oder auch unser Amptleuthe Diener oder Gesinde, an des andern selbs, oder an siner Amptleuthe Diener, oder Gesinde, Lib oder Gut, bynnen des vorgenandten Burg-Frieden Zylen nit griffen, leidigen oder schädigen wieder seinen Willen, ohne alle Gefehrde; Es soll auch unser vorgedachter Parthien, unser Amptleuth und Diener die andere Parthie uß oder in das vorgenandte Schloß und Burg-Frieden keinen Schaden nit thuen, zufüegen, oder gescheen lassen, in keine Wise, oder auch unser einer dem andern sins Theyles nit entweltigen, oder entweren, ohn alle Gefehrd.

Wehrs auch, daß einerley Zweyunge, Ge-

spanne, oder Mißhellunge, zwischen unsern Nachkommen oder Stiffte, und unsern Erben oder unsern Ampt-Leuthen, oder den unsern in diesem Burgfriede worden, oder ufferstunde, wie die wären, oder von was Sachen das qweme, damidde dieser Burg-Friede überfahren würde, darzu sollen wir und unsere Ampt-Leuthe, die unsern noch niemand von unsern wegen nichts thun, noch dasselbe rechen, dann wir sollen gelegelliche freundliche Tage darüber überkommen, bescheiden und leisten, in dem nechsten Monet darnach, als unser eine Parthie des von der andern ermahnet würde, derselben Tage Uns einer dem andern gefolgig und gehorsamlich syn soll, und möchten wir uff solchen Tag nicht gütlich vereinet und gericht werden, so solten wir die Zweyunge mit einem güetlichen Rechten off den oder off einen andern unverzöglichen Tag off drey oder fünffe, der wir auch ohngefehrlich und unverzöglich überkommen sollen, zu Vßtrage kommen, und das also halten und vollnziehen ohne alle Gefehrde. Wir, unser Nachkommen oder Stifft und unser Erben, unser Ampt-Leuthe, und die Unsern sollen niemands, wer der seye, in das vorige Schloß lassen kommen, der andern Parthie an seinem Theyle schädlichen seye, ohne Gefehrde; Wers aber das unsere Parthie einige unser Ampt-Luthe, oder die unsern Luthe in das obige Schloß liessen, oder führten, das solten sie thun, daß das der andern Parthien ihren Amptleuthen und den ihren daselbes gäntzlich und zumale unschädlich wäre, ohn Gefehrde; Geschehe es aber, daß solche Luthe, die also darinn gelassen oder geführt werden, die andern Parthie überfielte, oder ihr, oder ihre Amptluthen, oder der ihren Futter oder Hewe etzte, oder ungefehrlich schädlich wehre, das solte dieselbe Parthie, die die Luthe darinn geführet hätte, von Stund bynnen den nechsten Monat darnach wieder thun, und nach Möglichkeit keren ohne Gefehrde. Auch soll eine Parthie, oder unsere Amptluthe, oder die unsern, der andern Parthie syende wissentlich in das obige Schloß nit führen oder lassen; Geschehe es aber darüber unwissentlichen und ohne Gefehrt, alsbalden die Parthie, ihr Amptluthe, oder die ihre des gewahre, oder von der andern Parthie ihre Ampt-Luthen, oder den wer ermahnet worden, so solten sie dieselben unbeschädiget von Stund an weg lassen führen oder ryten, ohne Gefehrde.

Wir, unser Nachkommen, oder Stifft, oder unser Erben, sollen auch keinen Ampemann in das obgedachte Schloß setzen, oder ihn das befehlen, oder ingeben, er habe dann vor diesem Burg-Frieden mit allen Stücken und Artickeln, als die in diesen Brieff geschrieben steen, gelobt und geschworen, und des syne Brieffe geben, gäntzlich zu halten, und darwider nicht zu thun, ohn alle Gefehrde. Es sollen auch Thorn-Leuthe, Wächtere und Thorwarten des obigen Schlosses Hohnecke Uns beeden Parthien, oder unsern Ampt-Luthen von unsern wegen hulden, globen und schweren, jeglichen zu seinen Rechten, mit Namen uns Ertz-Bischoff Johann, unsern Nachkommen und Stifft, zu unsern, und uns Hertzoge Ludewig obgedacht und unsern Erben zu unserm Theile; Wers auch, daß das obgedachte Schloß Hohenecke verlohren würde, so solte eine Parthie der andern getreuelich mit Landen, Luthen, und ihr gantzen Macht behelffen und berathen syn, daß das Schloß wieder gewonnen, und an Uns bracht werde, und soll ein Parthie alsdann keine Sune, Fürworte oder Rede ohne der andern Parthie Willen und Wissen, offnehmen, und welche Parthie unter Uns das obgedachte Schloß wieder gewonne, die solte die ander Parthie auch zu ihrem Theyle kommen lassen, ohne Gefehrde; Und Unser Parthie soll auch keine ihrem Theil wieder annehmen, der andern Parthie werde dann ihr Theil auch wieder ohne Gefehrd. Wers auch daß Wir Ertz-Bischoff Johann obigen von Todes wegen abgangen, das GOtt lange verhalten, so solte der obgedachte Unser Oheim Hertzog Ludwig, oder syne Erben, keine Unser Nachkommen, Ertz-Bischoffe oder Stifft zu Maynz zu lassen, Sie hätten dann vor diesen Burg-Frieden zu halten verbrieffet, gelobt, und geschworen: Desselben gleichen wers, daß wir Hertzog Ludwig obige von Todes-Wegen abegiengen, das GOtt auch länge verhalte, so solte der egenante unser Oheim Ertz-Bischoff Johann syne Nachkommen und Stifft keinen unser Erben in das obige Schloß lassen, er hätte dann diesen Burg-Frieden zu halten verbrieffet, gelobt, und geschworen, auch ohne Gefehrde. Alle und jegliche vorgeschriebene Stückh, Punckten, und Articule gereden und geloben Wir Ertz-Bischoff Johann, vor Uns, unser Nachkommen, und Stifft zu Mentz, und Wir Hertzog Ludwig egenant, vor Uns und unser Erben, bey unsern Fürstl. Ehren und Würden, stete, veste, und unverbrochenlichen zu halten, zu thun, und zu vollnführen, ohne alle Gefehrde und arge Liste. Und deß zu Uhrkhunde han unser iglicher syn Insigel mit rechten Wissen an diesen Brieff thun hencken. Datum Ludenbach, ipso die S.torum Ypoliti & sociorum ejus Martyris, Anno Domini Millesimo, quadringentesimo undecimo.

(L.S.) (L.S.)

XII.

XIII.

Einigung zwischen Chursürst Johansen zu Maintz, Bischoff Johannsen zu Würtzburg, Abt Johansen zu Hertzfeld und denen Landgrafen Friedrich Wilhelm und Friedrichen zu Thüringen, einander mit Rath und That beholffen zu seyn/ de Anno 1413.

Wir von GOttes Genaden Johann des heiligen Stuls zu Mentze Ertz-Bischoff, des heiligen Romischen Reichs in dutschen Landen Ertz-Cantceler, Johanniß Bischoff zu Würtzburg, Johann Apt zu Herßfelden, Friedrich Willhelm vnd Friedrich Gebrüdere und Gevettern Landgraven in Düringen und Marcgrafen zu Missen bekennen für unsere Stiffte Lande und Lute und tun kunt offenbar mit diesem Brieue, daß wir durch Friedeß und Nutzs willen uns und aller unser Lande und Lute unß mit einander vereinet verbunden und verstrückt haben, vereynen verbinden und verstricken uns in Crafft dis Brives also daß unser einer dem andern für baßer mer getrewlichen behelffen und beraten sein soll mit aller seiner Macht wen unser einer von dem andern des vermanet wird wider allermenniglichen nimants ußgenommen die oder der unß einen oder mer oder die unsere wider Recht angreiffen beschedigen oder verunrechten wolten Geistlichen oder Weltlichen an Geverde, und unser einer soll auch dem andern solche Hülff pflegen und thun als dick er des vermanet und not sein würdet und soll sich auch darwider nit setzen noch des verziehen in keine Weise welcher auch unter uns Fürsten vorgeschrieben also dem andern die seinen zu Dienste und Hülffe schicken würde, solde derselbe Fürst der allso gemanet hätte befelen in seinen Slossen und Landen daß man des oder der Fürsten Diener die ihm also zu Hülffe und Dienste geriethen weren feylen Kauf geben umb einen Zeitlichen magelichen Pfengig und ist mit Nahmen beredt und beteydingt, wer eß daß wir von solcher Hülffe wegen Slosse oder Vesten gewännen, von welchen unter uns daß zu Lehn gienge oder deß eigen were dem solte das bleiben weren aber solche Slosse die unß einß eigen weren verpendet oder versetzt, so sollen wir das Geld so für sie verpendet oder versetzt were theilen nach Man-Zahl gewapenter Lüte, die unß ieglicher Fürste dann uff dem Felde hätte eß were denn daß unß einer der die Slosse oder Vesten versatz hette das Geld von eren und Recht wegen keren müste den das angewonnen wurde an Geverde so solte denselben under unß dasselbige Geld volgen mit dem Sloß oder Vesten die er also versatzt, oder verpendet hatte, weren sie aber unß kheines eigen noch gingen von unser keinem zu lehnen so sollen wir dieselben Vesten und Sloß und daß dazu gehöret mit einander behalten und gleich theilen oder die brechen, wie wir diß denn eintrechtiglichen mit ein ander zu Rate wirden.

Wenn wir auch frommen angefangen oder Reisiger Habe der nicht in die Bewte geboret, den solten wir theilen nach Manne Zahl gewapenter Lüte, die dobey weren do der fromme gestiele an Geverde. Und soll diese Einunge weren und bestehen nechsten sechs Jare schirß nach datum diß Brives volgende und darnach als lange biß unser einer vorgenannter Fürsten den andern das wissentlichen in seiem offen Brive uffsaget und verkündiget an Geverde. Diese obgeschriebene Einung und Verbindniß gereden und geloben wir obgenannte Fürsten bey unsern Ehren Fürstlichen und Würden unser einer dem andern in guten Truwen stete gantz und unverbruchlichen zu halten an Arg und an alles Geverde. Deß zu Urkund so haben wir unser iglicher sein Insigel an diesem Briff tun hencken wissentlichen. Datum Herßfeld in Die beati Petri ad vincula Anno Domini M. CCCC. XIII.

(L.S.) (L.S.) (L.S.) (L.S.) (L.S.) (L.S.)

XIV.

Vertrag zwischen Bischoff Conraden zu Mayntz und denen Grafen Ernst und Ludwigen von Gleichen, wegen des Schlosses Blanckenheim, de Anno 1420.

Es ist zu wissen, daß auff diesen heütigen Tag, als datum dieser Verzeignüß außreiset, hier zu erforderte zwischen unsern gnädigen Herrn von Maynz von einer und den Edlen Graff Ernst dem Jüngern, undt Ludwigen seinen Bruder, Grafen von Gleichen und Herrn zu Blanckenheim, von der andern Seiten gethediget ist von des Schloß Blanckenheimb wegen, und seiner Zugehörige, was das von dem Stifft zu Maynz zu Leben gehet, also daß die ehe genante Graffen und Herren in ihren Briefen erkennen sollen daß das ehegedachte Schloß Blanckenheimb mit seiner Zugehorunge, als das der Edler Herr, Herr Ludwig, Herr zu Blanckenheimb Sehliger Gedächtnüß von den Ehren gedachten Stifft gehabt verfallen seyn, das nehmlich bedinget, und außgetragen ist, das der vorgenande unser Herr von Maynz die mehrangeregte Graffen und Herrn mit dem obgedachten Schloß undt Zugehorungen, als vorgeschrieben stehet, genädiglichen von newen als zu rechten Manlehn belehnen soll, doch mit Behaltnüß eines vierten Theils ohn den ehegedachten Schloß, und Seiner obgeschriebenen Zu-

Zugehörungen solchen vierten Theil, den vorgedachte Graffen oder ihre Leibs-Lehns-Erben von unsern Herrn von Maynz, Seinen Nachkommen oder Stifft wieder ablösen mögen, wann ihnen das Erben ist úmb eine nehmliche Summa Gelds dieselbe zu benennen, wie ehe gedacht, Partheyen auch gestalldt haben, ahn den Edlen Friedrichen, Grafen und Herren zu Henneberg, sich darum zu erfahrende, nach gleichen Sachen Würdigung und wahren Nützung des obbeschriebenen 4ten Theils, was darvon der dem ehegedachten Stifft zu Lehen rühret, all wie Er die bestimmet und beschreibet, als obbeschrieben stehet, darbey soll es bleiben. Mehr ist geredet, wenn solche Ablósungen des mehrgedachten 4ten Theils gethan ist, so soll doch dem ehegedachten unsern gnádigen Herrn von Maynz seine Nachkommen und Stifft eine ewige Oeffnung an dem ehegenandten Schloß Blanckenheim pleiben. Nach gleich möglichen und redlichen Dingen, daß soll aber ihnen, dem ehegedachten Grafen Friedrich zu Henneberg stehen zu erkennen und auszusprechen. Diesen Ausspruch Er thun soll hier zwischen und St. Martin. Tag nechstkommend ohne Verzug und ohne Gefehrde und wo Er in den obgenandten Sachen scheidet und ausspricht, so soll man des Brieffe machen und begreiffen in der besten Form versiegeln und Lehnschafft thun und da ausrichten, nach des ehegenandten Grafen von Henneberg Erkántniß und daß von beyden Seiten Mühe und eine Nothdurfft ist ausgescheiden alle arge List und Gefehrde. Bey dieser Beredung aus unsern gnádigsten Herrn von Maynz Seiten, und in seiner Gegenwärtigkeit sind gewest, der Edle Wilhelm Graf zu Nassau, Dhom-Probst zu Maynz, Graf Michael Graf zu Wertheim, der Ehrsame geistl. Herr Hermann von Buchenau Pfleger des Stiffts Folda. Herr Conrad Herr zu Birckenbach und andere viele unsers Herrn von Maynz Rádte und Freúnde, so seind auf dero genandten Grafen von Gleichen Seiten gegenwärtig gewesen, die Edle, Ernst Graff zu Gleichen, der álter und Heinrich Grafen zu Schwartzenburg, zum Lichtenberg, Graff Wilhelm von Orlamúnda, Graff Bupe, Graff und Herr zu Mannsfeld, Willhelm von Wechmar, und viele andere Ritter und Knechte:

Und dessen zu Uhrkundt. So haben wir Ertz-Bischoff Conrad Willhelm Graff zu Nassaw, Dhom-Probst, Michael Graff zu Wertheim ehegenandt, die Thedungs-Leute von des vorgenandten unsers Herrn von Maynz hierinn gewest seind, und wir diese nachgeschriebene Ernst, Graff zu Gleichen der Eltere, und Henrich Graff zu Schwartzenburg zu Lichtenbergk ehegenandt, die auch Ledigungs-Leúte von der andern Partey hierinn gewest sein unser iglicher Sein Innsiegel uff diese Verzeugnus thun trucken.

Actum Erfordie ipso die B. Lamberti Martyris, Anno Dni. Millesimo, quadringentesimo vigesimo.

XV.

Churfürst Conrads zu Maynz und Churfürst Ludwigs zu Pfaltz Burg-Frieden über das Schloß Hoheneck, de Anno 1430.

VOn GOttes Gnaden Wir Conrad, des Heil. Stuhls zu Meintze Ertz-Bischoff, des Heil. Róm. Reichs in Tutschen Landen Ertz-Cantzler, für Uns, Unser Nachkommen und Stiffte zu Maintz, und Wir Ludwig, Pfaltzgraffe by Rhin, des Heyl. Róm. Reichs Ertz-Truchsáß, und Hertzog in Bayern ꝛc. für vns vnd vnsere Erben, Pfaltzgrafen bey Rhine, vnd Ich Jost, vnd ich Joh. von Hohenecke Gebrúdere, für Uns vnd vnsere Erben, bekennen alle vnd thun kund offenbahre mit diesem Briefe, allen den, die ihne sehen, oder hórend lesen, daß wir mit wohlberathen vnd fúrbedachtem Muthe eintrechtiglichen vnd einmúthiglichen eines steten festen vnd wahrhafftigen Burg-Frieden über die Burg und Schloß Hohenecke überkommen sin, vnd gemacht han, in der Maß als hernach geschrieben stehet; Zum ersten sall derselbe Burg-Fried geen vnd reichen, vnd von Uns allen getreulichen gehalten werden, in der vorgesetzten Burge Hohenecke, vnd diesen hernach geschrieben Crayßen und Ziehlen, mit Nahmen get er an an der Múntzen, vndt darúber an dem Benderwege, biß an den Schilde, da man gehet gen Lutern, da wieder uff dem Busche gen dem Rabenstock, den Hesper für, zwischen den zween Wegen, durch die rute Wiese den Berg uff, für dem Walde, herwiederumb biß an die Múntze, da der Burgfriede angehet, denselben Burgfrieden sollen und wollen wir obgedachte Parteien, vnd vnser Ambtleuthe von vnsern wegen, vnd vnser einer des andern Libe und Gute darinn getreulichen schuren, schirmen und handhaben, allferre wir vnd sie immer kónnen vnd mogen, ohn alle Gefehrde: Auch soll vnser vorgedachte Parthien oder vnser Amptleute, Diener, oder Gesinde an der andern Libe und Gute binnen des vorigen Burgfrieden Zwicke und Ziehlen nit greiffen, leidigen, oder beschádigen, in keine Weise, ohn alle Gefehrde. Es soll auch keine Parthie vnter vns, vnser Amptlute, Diener oder die vnsern, die andern Parthien

thien vß oder inne die vorigen Burg oder Burgfrieden keinen Schaden thun, zufugen, oder geschehen lassen, in keine Wiese, vnd soll auch vnser einer den andern sines Theils an der Burg Hohenecke nicht entwáltigen, oder ihne das entwehren, ohne alle Gefehrde. Wer es auch, daß einerley Bruche oder Vbergriff von vns, vnsern Erben, vnsern Nachkommen, oder den vnsern geschehen, den Vbergriffe vnd Bruch sollend der vnter vns, oder die sinen die das gethan hetten, vnverzúglich binnen Mondes-Friste, als Sie darumb ermahnet werden, nach Herkántnusse der andern Parthien, kehren, vnd soll vnser einer dem andern getreulichen darzu helffen, vnd soll auch jeglicher die seinen darzu halten, daß solche Vbergriffe der klagenden Parthien nach Gelegenheit der Sachen vnd Erkantnusse der andern vnter vns, in der vorgedachten Zyt gekehret werde; Es soll auch kein Parthie vnter vns, ihr Erben oder Nachkommen vmb ihre Theile der vorgedachten Burg Hohenecke rechtfertigen, sondern vns iglicher vnd sin Erben vnd Nachkommen sollend in ihren Theyle verlieben, als der an sie kommen ist ohne Intrag vnd Irrunge der andern: Wir sollen auch niemands Theile, oder gemein an der vorgedachten Burg geben, oder zu Buß darinne setzen, es were dann, daß wir des alle samentlich mit einander überquemen, vnd zurade wurden: Welcher auch vnter vns sinen Theile an der obgedachten Burg Hohenecke, oder ein Theile an seinem Theile versetzen oder verkauffen will, der soll das einem gemeinen vnter vns also versetzen oder verkauffen, vnd niemand anders, auch soll keine Parthie vnter vns oder vnser Amptlute oder die vnsern, der andern Parthien Viende wissentlich nicht in die obige Burg fúren, oder lassen, geschehe es aber darúber ohnwissentlich vnd ohne Gefehrde, alsbalde dann die Parthie vnter vns oder ihre Amptlute oder die ihren, die sie darinn geführet hand, des gewahr oder von der andern Parthien ihren Amptleuten oder den ihren des ermahnt werden, so sollen sie dieselben vnbeschádigt zu Stund hinweg lassen riten oder fahren, ohne Gefehrde, der oder dieselben sollen dann auch einen Tag vnd eine Nacht sicher sin, für der andern Parthien, der Viende sie sind, vnd sie sollen auch binnen dem Tage vnd der Nachte demselben vnter vns, des Viende sie sind, keinen Schaden thun oder zufugen, ohn alle Gefehrde. Wir sollen vnd wollen auch das vorgedacht vnser Schloß Hohenecke mit Thoren-Knechte, Portenern vnd Wáchtern in redlicher Schloßhute halten, als von Alters herkommen ist, das ist, nemblichen, daß zween Thorn-Knechte Nachtes vnd einer Tages vff den Thorne sin soll, vud darzu zweene Wáchter in dem Zwinger vnd vß denselben vieren Thor-Knechten vnd Wáchtern soll man einen Pfortner kiesen vnd mit ihm überkommen der Pforten Tages zu hüten, allferre man das unter denselben vieren finden vnd überkommen mag, móchte man aber vnter den vieren keinen Pfortner haben, noch bestellen, so sall man einen andern Biedermann an die Pforte gewinnen, vmb einen ziemelichen redlichen Lohne, ohne gefehrliche. Wir sin auch überkommen, daß wir obgedachte Parthien vnser jeglicher Stamme, alle Jahre off St. Martins-Tag zweene Gulde sall geben, vnd die dem Bubemeister gen Hohenecke antworten, der dann zu Zyten ist, vnd wir sollen auch off St. Martins-Tag nechstkommend, vnter vns vnd vnsern Amptluten einen Buwemeister kiesen, der diß zukúnfftig Jahre ein Bubemeister zu Hoeneck sin vnd verbleiben soll: Vnd wann desselben Jahre vß ist, nemlich off St. Martins-Tag, so soll derselbe einen andern Buwemeister vnter vns andern Parthien vnd vnsern Amptluthen kiesen, vnd salle das also alle Jahr von einem off den andern vnter vns gliche vmb, vnd eines jglichen Buwemeisters Jahre vff St. Martins-Tag vß-vnd angeen: Es soll auch ein jeglicher Bauemeister solch jahrlich Gelte, das ihme geantwort würdet, als vorgeschrieben steet, an vnser Gemeinschafft des Schlosses Honecke, das vngetheilet ist, jährlichen verbauen, nach dem besten, da es ihne dann aller-nothdúrfftigst duncket seyn; Ein Buwmeister sall auch Thorn-Knechte, Pfórtner vnd Wáchter gewinnen, vnd den lohnen, vnd soll vnser vorgedachte vier Stámme ihre Anzahle, nemlich jeglicher Stamme ein Viertel daran bezahlen, vnd der Buwmeister sall auch vns den andern gemeinern, oder vnsern Amptluthen, von vnsern wegen, von dem vnd anderm Gelde, daß er dann inne nimmet, eins jglichen Jahrs Rechnunge thun; Vnd welcher vnter vns oder syne Erben oder Nachkommen des nit thetend, vnd solche Buw-Gelde vnd Wáchter-Lohne, dem Buwemeister nit bezahlten vnd antwurtend als vorgeschrieben steet, und sumig daran wurden, der oder die sollen ihres Theils an der obigen Burg Honeck, als lange einberen, biß daß sie das bezahlen, vnd sall vnd mag auch ein Buwmeister solche Vßstúnde vnd nit gegeben Gelde zu Juden oder zu Christen zu Schaden nehmen daß auch der oder die an den solcher Brust ist, vßrichten, vnd bezahlen lassen sollen; Vnd wehre es daß vnser einer oder mehr solche Gelde nicht bezahlten, vnd vnß die andern gemeinere samentlichen beduchte, daß der Schade zu groß wolt werden, so sollen wir solche Gelde vnter vns offsetzen, vnd das dem Buwmeister geben vnd bezahlen vnd denn von solchem Schaden entheben, vnd dann deß oder der Theil, die also sáumig wehren, zu vnsern Handen nehmen,

vnd ihme verkhunden, den bynnen Jahres-Frist zu lösen, vnd theten dan der oder die des nit, so solten Sie vß den Schloß verblieben, vnd nit darinne kommen, Sie haben dann bevorabe solche Gelde vnd auch den Schaden, der darauf gegangen wehre, gantze und gar bezahlet, und wann sie das also bezahlt hand, so sollen sie wieder zu ihrem Theil des Schlosses Honecke gelassen werden, ohne alle Gefehrde. Wir obgedachte Ertz-Bischoff Conrad, vnd Herzog Ludwig sollen vnd mögen auch vnser Amptleuch zu Hohnecke, zu iglicher Zyt setzen vnd entsetzen, an vnser Stadt in Ampts-Wyse vnd nit anders, sich dessen zu gebruchen, ohne Wiedersprechen der andern, doch also, daß dieselben vnsere Amptluthe zu dem Schildt gebohrn vnd Wapens-Genoß seyn sollen, vnd daß sie auch diesen Burg-Frieden mit allen und iglichen vor vnd nachgeschriebenen Stücken, Punckten und Artickeln, als vnsere Amptluthe zuvorabe geloben vnd zu den Heyligen schweren sollen, getreulichen zu halten, ohn alle Gefehrde. Es sollen auch Pförtner, Thorne-Knechte, Wächter vnd alle andere Knechte, die Wir zu iglicher Zyt in der Burge Honecke han, vns allen vnd vnsern Ampt-Luthen von vnsern wegen geloben, hulden vnd schweren, iglichen zu synen Rechten daran, ohne Gefehrde. Wer es auch, daß die obgedachte Burg Honecke verlohren würde, do GOtt für syn wolle, so sollen Wir einander vnd igliche Parthie der andern mit ihren Landen, Luthen vnd gantzer Machte beholffen vnd berathen syn, daß die wider gewonnen vnd vns bracht werde: Vnd soll auch alsdann kein Parthie vnter vns keinerley Fürwurte, Frieden, Sune, oder Rachthunge ane der andern Parthie Willen vnd Wissen vffnehmen, vnd welche Parthie vnter vns die vorgenant Burg Hoenecke wieder gewinnet, die soll die andern Parthien auch zu ihren Theil kommen lassen, ohn alle Gefehrde: Vnd vnsere Parthien soll auch keine ihren Theil wieder nehmen, den andern werde dann ihre Theile auch wieder, ohne alle Gefehrde. Welche Theile auch vnter uns von Tods wegen abgehet, so sollen die andern Theile vnter vns des abgegangenen Theile Erben oder Nachkommen, die recht darzu handt, zu Stund zu ihne in des abgegangenen Theile an den obgedachten Schlosse Hohenecke setzen, vnd kommen lassen, wann sie diesen Burgfrieden globend, schwerend, vnd auch ihre besiegelte Briefe darüber gebend, ohne alle Gefehrde; Auch haben wir Ertz-Bischoff Conrad, vnd Hertzog Ludwig obgedacht den obgedachten Josten vnd Johann von Hohenecke Gebrüdern, die Gnade vnd Freundschafft gethan, ob das were, daß ihre gesipten vnd gebohrne Freunde einer oder mehr, an jemand Ansprache, vnd Forderung hätten, darumb sie rechte, für vns Ertz-Bischoff Conrad vnd vnser Rete, oder vns Hertzog Ludwig vnd vnser Rete, bündig wehren, vnd man ihne das vßgienge, das kundlichen vnd offenbahr für vns gemacht würde: So haben Wir Ihne gegönnet vnd erlaubet, dieselben ihr gebohren vnd gesipten mage zu Hohenecke zu enthalten, vnd daselbs vß- vnd inne zu ryten lassen, als lange biß man ihne Rechte wiederfahren lässet, doch daß dieselben zuvorabe vnd ehe sie in das Schloß Hohenecke gelassen werden, globen, vnd den Heiligen schweren sollen, diesen Burgfrieden getreulichen zu halten, als lange sie dann daselbst enthalten sind, vnd vß vnd inne rytend, ohne alle Gefehrde: Alle vnd igliche vorgeschriebene Punckten vnd Artickele versprechen, geredn vnd globen wir Ertz-Bischoff Conrad für vns, vnser Nachkommen vnd Stiffte Mentze, vnd Wir Hertzog Ludwig für vns vnd vnser Erben Pfaltzgrafen by Rhine, by vnser Fürstl. Truwen, Ehre vnd Würden, vnd Wir Jost vnd Johann Gebrüdere von Hönecke, für vns vnd vnser Erben, by den Eyden die Wir darüber liblich zu GOtte vnd den Heiligen geschworen han, allezeit wahre, stete, feste, vnd vnverbrüchlichen zu halten zu vollführen vnd zuthunde, vnd auch darwider nicht zu suchen, oder zu thunde, heimelich oder offenliche, durch vns selbst oder jemand anders in keine Wise, alle Gefehrde vnd arge List gäntzlichen vßgescheiden, vnd deß alles zu Vrkunde, vnd festem Gezeugnusse, so hat vnser iglicher für sich, sin Erben vnd Nachkommen, sin Insiegel an diesen Brieff thun hencken. Der geben ist in dem Jahre da man schreib nach Christi Geburd Tusend vierhundert, vnd darnach in den dreyßigsten Jahre, vff den Montag nach Allerheiligen Tag.

(L. S.) (L. S.) (L. S.) (L. S.)

XVI.

Richtung zwischen Chur-Maynz und Pfaltz, durch die Churfürsten zu Cölln/ Trier und Sachsen Anno 1495. auffgerichtet.

VOn GOts Gnaden Wir Herman der Heiligen Kirchen zu Cöllen Ertz-Bischoff, Hertzog zu Westfalen vnd Engern, des Heiligen Römischen Reichs durch Italien, Johanns, Ertz-Bischoff zu Trier, des Heiligen Röm. Reichs durch Gallien vnd des Königreichs zu Arelat Ertz-Cantzler vnd Friedrich, Herzog zu Sachsen, des Heiligen Röm. Reichs Erz-Marschalh, Landgrave in Dhuringen vnd Marggraven zu Meissen alle drey des Heiligen Röm. Reichs Kurfürsten, bekennen vnd thun kundt offentlich an diesen Brive allen den, die ine sehend

hend oder hörend lesen. Als zwischen dem Erwürdigen vnsern lieben Oheimen Herrn Bertolden, des Heiligen Stuels zu Menze Erz-Bischoven, des Heiligen Röm. Reichs durch Germanien Ertz-Cantzler vnd Chur-Fürsten, vnd dem Wirdigen, vnsern lieben besundern Dechandt, vnd Capittel der Dhumkirchen zu Menz, eins, vnd dem Hochgepornnen Fürsten, vnsern lieben Oheimen Swager vnd Gevattern, Herrn Philipsen Pfalzgraven bey Rein Hertzogen in Beyern, des Heiligen Romischen Reichs Ertz-Truchseßen vnd Chur-Fürsten andern Teils, dem Marckte zu Monster bey Bingen, die Besetzunge vnd Bevestigunge auff Sanct Ruprechts-Berge gegen Bingen vber vnd sunst anders belangende, Irrunge, vnd Zweytracht entstanden vnd darauß Vnfreündschafft, Wiederwillen, vnd Auffrure erwachsend seind, so haben wir zu Hinlegunge derselben, zwüschen obgemelten beiden Teiln getreuen Fleiß, Mühe, vnd Arbeit angekart, vnd sie der mit yren gutem Wissen vnd Willen vereynet vnd vertragen, vereynen vnd vertragen sie auch geginwertiglich in Krafft diß Brives also, daß alle Vnfreüntschafft, Wiederwille vnd Auffrure so zwüschen beeden obgnanten Teilen vnd den Iren, geistlich vnd werntlich, solchen obgnanten Irrunge vnd Zweytracht halben bißher gewest, gantz abe, verziegen vnd begeben sein, vnd ire ein Teil das ander fürter mit Freündschafft meynen vnd fördern sol vnd vmb Behaltung vnd Ermehrunge solcher Eynigkeit guten Willens vnd Freüntschafft; So hat, vns zu Eren und Gefallen der gedacht vnser Oheim vnd Swager vnd Gevatter der Pfalzgrave den obgenanten Marckte zu Mönster genzlich abgestalt vnd fallen lassen auch sich darinnen begeben vnd verwilligt, für sich, sein Erben vnd Nachkommen hinfür bas zu ewigen Tagen alda vnd in einer Meylen Weges vmb Bingen keinen neuen Marckt aufzurichten, oder auffrichten zu lassen oder zu gebrauchen in eynicher Weise vdoch so vnser Oheim Swager vnd Gevatter der Pfalzgrave bynnen der yz bestympten Meylen Wegs, wolte in Flecken, oder Dorffern seines Gepiets in yderen einem Jahrmarckte eins im Jare zu halten auffrichten soll sein Liebe des Macht haben hirdurch vngehindert. Es hat auch vns zu Ehren vnd Gefallen vnser Oheym von Menze gewilliget, daß in vierzehen Tagen den nechsten die Besetzunge vnd Bevestigunge auff Sanct Ruprechts Berge gerumet vnd abgethan die Gräben daselbst ingezogen auch Slege vnd ander Versperrunge der Strassen dabey wie die yzund in dieser Irrunge aufgericht seind geöffnet vnd gestelt werden sollen, wie vor derselben Irrungen vngeverlich, vnd soll vnser Oheim Swager vnd Gevatter der Pfalzgrafe seyne Erben vnd Nachkomen dem Marckte zu Bingen hinfürter seinen Fürgang lassen, es soll auch derselbe Marckt seinen freyen Wandel vnd Handel haben wie von Alters an Geverde. Darzu sol vnd mag auch ein yder frey vnd vngehindert zu Bingen oder zu Wyhenheym zum Kraenen fahren, wo Jme am gelegensten ist vnd eben komet. Es soll auch mit Zöllen, Vngelt, Wegegelt vnd andern am selben Marckt zu Bingen, wie vor Alters gehalten werden, vnd ab darüber icht newer Beswerunge, oder Auffsetzunge gegen die Vnderthanen vnsers Oheims Swagers vnd Gevatters des Pfalzgraven vnbillich fürgenomen weren, dieselben hirmit vnd hinfürter abe seim vngeverlich. Ob aber derhalben sich etliche Irrunge begeben würden, dieselben sollen auch hierinne zu Austrage verfast seyn. Auch sollen alle vnd igliche Gebot, Verbot, Sperrunge vnd Auffhaltunge, wie die in diesen Irrungen zu Wasser oder zu Lande auff yders Teils verwandten geistlichen oder werntlichen Weyne, Früchte, Gülte, Zinße, Gütere oder anders von beiden oder eynem Teyle gescheen genzlich absein vnd eynem iglichen das seyne daß also verbotten, versperret, oder auffgehaben worden ist, vngehindert folgen vnd innzubringen gestatet darinnen auch keiner Geverlichkeit gebraucht werden. Es sollen auch alle Scheden vnd Verluste auch Namen wes der Namen nit verhanden ist wie sich die dieser Irrunge halben zwüschen beiden Teilen vnd yren Vnderthanen biß vst begeben vndt entstanden haben gegen einander abe vnd verziegen sein vnd vmb ander Irrunge vnd Forderunge so in ydes Teils Citacion vnd Fürheischunge von der Königl. Maj. vor derselben Majestat Camer-Gerichte hievor erlangt, bestympt vnd gemelt, wes der hierin nennit abgeredt vnd vertragen sein; Haben wir sie mit yren Wissen vnd Willen also vertragen vnd verfast, daß sie für sich ire Nachkomen vnd Erben, die genzlichen veranlaßt vnd zu Austragen gestalt haben, an den Edlen vnsern lieben Swager, Neven vnd getrawen Johann Graven zu Nassaw zu Vyanden vnd zu Diez als eynen Obermanne, oder Gemeynen, den wir vnd beide Teyl solchs anzunemen von Stund schrifftlichen bitten vnd willigen sollen vnd wollen vnd vier gekornnen nemlich durch vnsern Oheymen von Menze vnd sein Thum-Capittel auß vnsers Oheims Swagers vnd Gevattern des Pfalzgraven Reten vnser lieben Getrawen Friederichen von Dalburg, Ritter vnd Jacoben von Fleckenstein, vnder Landvoit zu Hagenaw, vnd durch den dickgnanten vnsern Oheimen Swager vnd Gevattern den Pfalzgraven auß vnsers Oheymen von Mez Rethen, den Edeln vnsern lieben Neven vnd Getrawen Ludwigen von Isemberg,

berg Graven zu Budingen, vnd vnsern lieben besündern Thoman, Ruede vom Kolenberg gemelten vnsers Oheimen von Menz Hoffmeister, vnd sol yder seine Rethe darzu willigen für denselben fünffen als gewillekürten Richtern, sollen beide Teile zu Oppenheym auf Dornstag nach Sanct Franciscus Tag nechstkomende des Morgens zu acht Vren erscheynen oder die yren mit Macht schicken vnd ire Gebrechen vnd Förderunge fürbringen dieselben fünffe auch alsdann alda oder auff andern Tagen, die so fürter doran zu yren oder der Partheien, oder irer einer Nothdurfft zu sezen Macht haben beide Teil in Ansprache, Antwurt, Wiederrede, Nachrede, Instrumenten, Briefe vnd Sigel, Kunden vnd Kuntschafft vnd wes iglichen Not ist, verhören vnd die auffnemen, darwieder auch reden vnd fürpringen hören vnd solchs alles aufschreiben lassen. Ob ein Teil obgnant eyns andern Vnderthanen vnd Verwanden zu konden benennen vnd die sich des weigern würden, sol derselbige Fürst oder Herre solliche seine Vnderthanen vnd Verwanden zwengen vnd drengen der Wahrheit Kuntschafft zu tragen, vor den obgnanten fünffen, oder etlichen von ihnen, oder für Commissarien, oder aber ordentlichen Gerichten, so die fünffe darauff geben oder anruffen würden.

Es sollen auch die fünffe auff ire Gutbedüncken oder auff der Partheien oder eins Teils Begirde durch sich selbs oder etliche von ine Besichtigunge des Augenscheins der Pleze vnd Gebrechen thun vnd sollen solcher Sachen Verhörunge vnd Beslus hiezwüschen vnd dem Heiligen Christs Tage nechstkomende gescheen, es were dann daß die obgnanten fünffe oder der merer Teil von ine lenger Zeit darzu zu haben aus Nothdurfft erkennen würden, des sie Macht haben sollen vnd bynnen sechs Wochen vngeferlich, nach solchen Slosse, sollen sie die Sachen für sich nemen vnd der mit allen Fleisse vnderstehen die Partheien mit iren Wissen in der Gütlichkeit zu entscheiden vnd zu vertragen wes aber bynnen denselben sechs Wochen gütlichen nit entscheiden oder hyngelegt würde darumb sollen sie bynnen zwolff Wochen nechst darnach folgende auff yre Eyde vnd Gewissenheit die Parthien mit Recht entscheiden vnd was durch die fünffe in der Gütlichkeit mit Wissen entscheiden, oder durch dieselben fünffe oder den meren Teil von Ihne alsd zurechte erkant vnd gesprochen wirdet, dabey soll es bleiben vnd von allen Teyln auffrichtig gehalten vnd volnzogen werden, sunder weitter Reduction, Recurs Appellation, oder Suchunge, in einige Weise vnd ob der obgnante Obman sich der Obmanschafft nit beladen oder vor entlichen Entschiede dieser Dinge Kranckheit oder ander Ehehafft halben verhindert, also daß er der Obmanschafft nit obsein möchte, oder Todes abgeben würde; So sollen alsdann bynnen eynem Monad die Partheyen sich eins andern Obmans, auff Maß wie yzt gescheen ist, oder sunst vertragen. Ob auch der Zuseze einer oder mehr Kranckheit, oder ander Ehehafft halben verhindert, also daß er der Sachen nit obsein mochte oder Todes abgehen würde, sol auch alsdann bynnen eynen Monat die Parthie, die den oder die gekorn herten, die Stat ausser des andern Teyls Rethen, wie oben steet, wieder ersezen. Ob auch Obman oder Zuseze einer oder mer einichen mit Glübden, Eiden oder sust verpflichtet were, der sollen sie in diesen Handel entledigt vnd vnerbunden sein. Es sollen doch andere Forderungen so ein Teil zum andern zu haben vermeint vnd hierinnen nit verfast hiedurch nit benommen seyn vnd als die Stadt Bingen vnd der Marckt daselbest in Henden des Thum-Capittels zu Meenz steet, vnd vnser Oheim, Swager vnd Gevatter der Pfalzgrave, vns zu Gefallen den Marckte zu Monster fallen, vnd sich für sich sein Erben vnd Nachkomen begeben vnd verwilligt hat alda oder in einer Meyle Wegs vmb Bingen hinfür kein Marckt aufzurichten oder gebrauchen zu lassen; Darumb haben wir dieselben beide Teile auch an die obgnanten fünffe in der Gütlichkeit mit vrem Wissen vnd Willen verfast vnd veranlast, also daß dieselben fünffe eher sie von dem obgeschrieben ersten Tage der an dieser Sachen fürgenommen wirdet abscheiden, vor aller ander Handlunge ane weiter Behorunge, vnd ane Wissen der Parthien machen vnd ausprechen sollen wie hoch die Sum Gelds sein solle die dasselbe Thum-Capittel vnsern Oheim Schwager vnd Gevattern, dem Pfalzgrafen, darumb er den Marckt zu Monster abgeschafft, vnd des hinfüre in einer Meylen Wegs vmb Bingen durch ine, oder seine Erben vnd Nachkomen keiner auffgerichtet werden solle, geben sollen. Vnd was dermasse durch die fünffte oder das merer Teil von Ine gemacht vnd ausgesprochen wirdet, dabey sol es pleyben, vnd von beyden Teiln sunder Verzogk vollenstreckt werden, Geverde vnd Argelist in allen vnd iglichen obgeschrieben Puncten vnd Artickeln genzlich außgescheiden. Und des zu Vrkunde haben wir Herman zu Kölen, Johannes zu Trier Erz-Bischöfe, vnd Friedrich Herzog zu Sachsen etc. Alle drey Churfürsten obgnant, vnser iglicher sein Insigel thun hencken an diesen Brieve. Vnd wir Bertoldt von GOts Gnaden des Heiligen Stuels zu Menz Erz-Bischoff des Heyligen Romischen Reichs in Germanien Erz-Canzler vnd Chur-Fürst vnd wir Dechand vnd Capittel der Thum-Kirchen zu Menz obgnant bekennen daß dise obgeschriben Richtunge, Verfassung vnd Anstellunge durch die obgnanten vnser lieben Oheimen vnd gnedigsten Herrn mit vnsern guten Wissen vnd Willen beteydingckt vnd bescheen ist; Vnd wir beleiben vnd bewilligen die, vnd gereden globen vnd versprechen, für vns vnser Nachkomen vnd Stieffte vnd die vnsern, geistlichen vnd werntlich in Krafft dieß Brieves dem allen, wie obgeschrieben steet vnsers Teils nachzukomen vnd vollenzug zuthunde, Geverde vnd Argelist außgescheiden. Vnd des zu Vrkunde han wir vnser Insigele auch hieran thun hencken, vnd wir Philips von GOts Gnaden, Pfaltzgraf bey Rein Hertzog in Beyern des Heyligen Römischen Reichs Erz-Truchseß vnd Chur-Fürst bekennen auch öffentlich an diesen Brive daß diese obgeschriben Richtunge, Verfassunge vnd Anstellunge durch die obgnanten vnser lieben Oheimen Swagere vnd Gevattern, mit vnsern guten Wissen vnd Willen beteydingt vnd gescheen ist vnd wir belieben vnd willigen die vnd gereden, globen vnd versprechen, vor vns vnser Erben vnd Nachkomen vnd die vnsern, in Krafft diß Brieves dem allen, wie oben geschrieben steet vnsers Teils nachzukomen vnd Vollenzog zuthunde, Geverde vnd Argelist außgescheiden. Vnd des zu Vrkundt han wir vnser Insigel auch thun hangen an diesen Briefe; Der geben ist zu Worms auff Sanct Sixtus Tag den sechsten Tag des Monats Augusti in den Jaren vnsers HErrn Tausent vier hundert vnd sünff vnd neunzigck.

XVII.

Vereinigung derer fünff Chur- und Fürsten, Mayntz, Trier, Pfaltz, Würtzburg und Hessen, de Anno 1533.

Wir Conrad von GOttes Gnaden, Bischove zu Wirtzburg und Hertzog zu Francken Entbiethen allen und yeden vnseren Ampteuten, Vogten, Kellern, Schultheissen, Bürgermeistern, Richtern, Rethen, und Gemeinden, vnsern Grus und alles Gut zuver, vnd fügen euch zu wissen, das wir vergangen Tagen, vns und vnserem Stifft zu Gutem und Wolfart, auch damit wir vns vetz gemelten vnsern Stiffte, desselbigen Unterthanen und Verwanten, deste baß befrieden, handthaben, und bey vnseren Herrligkeiten, Obrigkeiten, Innhabenden Gütern, Freyheiten, Rechten, Gerechtigkeiten, und altem Herkomen, bleiben und behalten mögen, Auch vmb Unterhaltung des Keiserlichen Land-Friedens und auff das die yhenigen, so yhrem Gewerbe und Handtierung nach, die Strassen bawen müssen, yn vnserm Stiffte und Gebiete deste sicherer weben und handeln mögen, vns sampt vnserm Thum-Capitel und Stiffte, zu den erwirdigsten yn GOtt Vatern und Hochgepornen Fürsten, Herrn Albrechten der Heiligen Romischen Kirchen Cardinal, zu Meintz und Magdeburg etc. Herren Johansen zu Trier Ertz-Bischouen etc. Herrn Ludwigen Pfaltz-Grauen bey Rhein, Hertzogen in Beyern, von seiner Liebe und derselbigen seiner liebe Bruders Hertzog Friedrichs wegen, allen dreyen Churfürsten, und Herrn Philipsen Landtgrauen zu Hessen, Grauen zu Katzenelnbogen etc. vnsern besondern lieben Herren und Freunden, yn ein sonderliche nachparliche und freundliche Verstentnis und Vereinigung begeben und eingelassen haben, welche aufgerichtete Vereinigung vnter andern nachfolgende Puncten und Artickel begrieffen ist.

Anfengklich, sollen wir obgemelten Chür- und Fürsten, einander mit guten waren stäten Trewen haben, halten, meynen, ehren, furderen, und verantworten, und vnser yeder den andern auch vnser Thum-Capitel, Stifft und yhre Zugewanten bey sein Herkommen, habenden Gütern, und stiller nützlicher Gewer, Rechten und Gerechtigkeiten, gerüwigklich und vnangefochten bleiben lassen, auch vnser keiner mit dem andern, dero Landen, Leuten, und den yhren, odder die yhren liebden zu schirmen odder zuuersprechen stehen, vmb keinerley Sachen willen, sich selbst odder die seinen berürent, noch auch sonst vmb yemands andern willen, zu Vheden, Kriegen, Angreiffen, Namen, Auffruhren, oder einiger andern thatlichen Handlung odder Beschedigung kommen, noch den seinen, wer die weren, odder der er ongeuerlich mechtig ist, zu thun gestatten yn keinen Weg.

Es solle auch vnser yeder des andern Leut, Habe und Güter yn seinen Fürstenthumen Landen und Strassen auch vnseren Gebiethen nicht aufhalten odder bekümmern, mit odder ohne Recht noch solchs zu geschehen gestatten, sonder sie trewlich schützen, schirmen und verteidigen, gleich den seinen ongeuerde.

Wir sollen auch sampt und sonder vnser yeder des anderen, der seinen odder der, so yhme geistlich oder weltlich zu schirmen odder zu versprechen stünden, abgesagte Vheind, die yetzo weren odder hinfüre würden, oder die sein Liebden odder die seinen, mit oder one Vhede widder Recht, und den ausgekündten Land-Frieden angegrieffen und beschedigt hetten, wissentlich nicht hausen, hofen, halten, etzen, trencken, verglayten, noch yhnen einicherley Zuschub, Hilffe odder Beistand thun, noch den vnseren der wir ongeferlich mechtig sein, zu thun gestatten, und dergleichen vnsern Ampteuten also zu halten ernstlich befehlen.

Auch

Auch sollen wir sampt und sunder vnser yeder dem andern seine odder der seinen offentliche Vheinde und Beschedigere, ob wir die heten odder vberkomen, schrifftlich anzeigen und zu erkennen geben, damit wir vns mit Befehlich bey den vnsern darnach wissen zu richten, und so vnser yeder dem andern seine offene Vheinde und Beschedigere, schrifftlichen anzeigen und zu erkennen geben wird, odder so solich offene Vheinde, Thetter, und Beschediger, einer odder mehre, sie weren verkund odder nicht, yn vnser eines odder mehr Stedten, Schlössern, Gerichten oder Gepietben betreten, und wir des gewar würden, so sollen wir widder die selbigen handeln, ernstlich straffen und thun, als ob es vnser eigen Sachen weren, odder auf desselbigen Verwandten clagen Theils gegen dem odder den selbigen, furderlichs Rechts verhelffen. Auch peinlicher gestrenger Frage, nach Gelegenheit der Person, glaublicher und erbarer Anzeigung des Handels, wie sich yn recht gepürt gestat, und yn dem kein Geuerde gebraucht werden.

Wir sollen und wollen auch sampt und sonder vnser yeder dem andern, yn seinen Fürstenthumen auf sein Vheinde und Beschedigere zu streiffen, und yn seinen Flecken vmb yhren Pfenning zu zehren, auff yhrer Liebden Angesinnen, zu lassen und gestatten.

Es solle auch ein yeder aus vns mit seinem Hoffgesind, Amptleuten, Dienern und Vnterthanen ernstlich verschaffen, von des andern aus vns Verwanthen, ym Feld und den Herberigen, gutten freundlichen Bescheid zu geben, und mutwillige Beschedigung und Verletzung, gegen ein ander zu uermeiden, on alle Geuerde.

Es sollen auch vnser Chur- und Fürsten obgemelt Landtschafften, einander, Handthierung, Gewerbe, und feylen Kauff gestatten, und Kauffmanschafft zu geben, zu furen, und folgen lassen, und so zur Zeit der Thewrung, aus Notturfft Ordenung gemacht werden müsten, das es yn dem freuntlich gehalten, also wo ichts übriges das zuuerkauffen were, das solle einer dem andern zu feilen Kauffe folgen lassen, und yn dem keine Geuerde gesucht noch geprauchț werden, doch vnser yedes Fürsten Zollen Glayten und Gerechtigkeiten vnschedlichen.

Es sollen auch vnsere Amptleuth sich nachparlich gegen einander halten, und so sich Ampts-Gebrechen ongeferlich zwischen ynen begeben würden, freuntlich und nachparlich mit einander dauon handlen, und mit der Thar gegen einander nichts fürnemen, sonder dieselbigen so also gebrechen mit einander betten zusamen schicken odder komen, von den Geprechen, so sich ye zu Zeiten begeben, freuntlich zu vnterreden, sich deren ob sie mögen zu vertragen, wes sie sich aber mit einander nit vertragen möchten, das sollen sie veder Zeit an vns Fürsten, so die Sach betrifft, gelangen lassen, Alsdann wir die Fürsten so die Sache betreffe, an gelegene Malstadt, vnsere Räche zusamen schicken, der Sachen Bericht geben und nemen lassen.

Ob auch yemand were, der odder die weren widder vnser einen Fürsten odder mehr, odder die vnseren geistlichen odder weltlichen mit der That vnerfolgt vnerlangt Rechtens, odder sonst widder Recht, den Landt-Frieden, und des Reichs-Ordnung handelten, odder das vnser einer odder mehr, odder die vnseren, wie obstet, nicht für ordentlichen Gerichts-Zwang laut vnser Freyheit, odder des Reichs Ordenung gelassen werden wolten vberzogen, belegert, gefangen, an vnseren Landen Leuten odder Gütern, angegriffen odder beschedigt würden, so balde dann wir sampt odder sonder, odder vnsere Amptleuthe, Vnterthan und Zugewandten, des gemanet odder selbs gewar würden, so sollen wir odder sie one alles Verziehen, yn frischer That, mit ganzer Macht, zu Roß und Fuß zu ziehen, retten, nacheylen, und yn solchem handeln und thun, als ob die Sachen vnser yedes selbst were.

Wir vorgemelten Chur- und Fürsten, sampt und sonder, sollen und wöllen auch yn Kriegsleufften einander vnser Stedte und Schlos öffnen, darein und daraus, widder vnsere Vheinde die haben zu gebrauchen, doch solle solchs beschehen, auff eines yeden und der seinen Zerung, und die widder die Vheinde, und nicht widder vns odder die vnseren brauchen.

Wir sollen auch bestellen bey vnseren Amptleuten und den vnseren, das den obgemelten Lifferung und Zerung, vmb einen gleichen Pfenning mitgeteilt werde.

Dergleichen sollen und wöllen wir vnseren Amptleuten, an allen Enden vnserer Lande und Gepiet, diese Eynigung und Verstentnus, so vil inen notturfftig ist zu wissen verkünden, und bey jhren Ayden befelben, derselben yn allen Puncten und Artickeln getrewlich nachzukummen, die zuuolziehen und zu handhaben on Eintrage und Widderrede, getrewlich und ongeverlich.

Vnd darauff an euch alle und einen yeden ynsonderheit, vnser ernstlich Ersuchen und Beuelch, Ihr wollent euch den oberzehlten Artickeln, souiel die einen yeden yetzund berüren, odder yn künfftig Zeit berüren werden, yn alle Wege gemes halten, denselbigen gehorsamlich nachkomen, und unnidderseţlich geleben, getrewlich und on alles Geuerde, Daran thut yhr vnser Geheiß und Meynung, wöllen es auch mit Gnaden gen euch widderumb erkeñen.

Geben vnter vnserem fürgetruckten Secret, am Sontag nach Allerheiligen Tag, und Christi vnsers lieben HErrn Gepurt, funffzehen hundert und ym drey und dreyßigsten.

XVIII.

XVIII.

Kayſers Caroli V. Protectorium vor das Closter Arnsburg, worinn er declariret, daß Chur-Maynz die einzige Obrigkeit in weltlichen Dingen über daſſelbe habe, de Anno 1547.

Wir Carl der Fünffte von GOttes Gnaden Römischer Kayser, zue allen Zeiten Mehrer des Reichs, König in Germanien, zu Castilien, Arragon, Leon, beyder Sicilien, Jerusalem, Hungern, Dalmatien, Croatien, Navarra, Granaten, Toleten, Valentz, Gallitien, Majorica, Hispalis, Sardinien, Corduba, Corsica, Murcien, Giennis, Algarbien, Asgeziern, Gibraltar, der Canarischen und Indianischen Insulen, und der Terræ firmæ des Oceanischen Meers etc. Ertz-Hertzog zu Oesterreich, Herzog zu Burgund, zu Lottrigck, zu Brabant, zu Staier, zu Kärnten, zue Crain, zu Limpurg, zu Lützenburg, zu Geldern, zu Calabrien, zue Athen, zu Neopatrien und Wirtenberg, etc. Grave zu Habspurg, zu Flandern, zu Tyrol, zu Gorz, zu Barcinon, zu Artheiß, zu Burgundt, Pfaltzgrave zu Hennigaw, zu Holland, zu Seelandt, zu Pfirt, zu Kiburg, zu Namur, zu Rosilion, zu Cerutania und zu Zutpen, Landtgrave in Elsaß, Marggrave zu Burgawe, zu Oristani, zu Gociani, und des heyligen Römischen Reichs Fürst, zu Schwaben, zue Cacthalonia, Asturia, etc. Herr in Frießland, auff der Windischen Marck zu Portenaw, zu Biscaya, zu Molin, zu Salins, zu Tripoli, und zu Mecheln etc. Bekennen offentlich mit diesem Brieff, und thun kundt allermennigklichen, wiewohl wir von angeborner Gütigkeit geneigt seyn, alle und jegliche, unser und des Heyligen Reichs Underthanen und Getreuen zu fürdern, und als wir bestes Vermögen zu bewaren, jedoch seyn wir mehr willig und geneigt, die Personen so der Welt Uppigkeit zuruck geworffen haben, und dem Allmächtigen GOtt, in einem geistlichen und lauterm Leben dienen, mit unsern sonderlichen Gnaden zu bedencken, genädiglich zu handthaben, zu schirmen, und ihnen auch Friedt und Gemach zu schaffen, daß die den Allmächtigen GOtt desto inniglicher loben und anbetten mogent

Wann wir nun von wegen der ehrsamben geistlichen unserer lieben N. Abbt und Convent deß Gottshauß Arnsburg, Sant Bernhards Ordens, im Stifft Meintz gelegen, diemietiglich gebeten seyn, daß wir ihnen alle und jede ihre Gnade, Recht, Freyheit, Privilegia, Brieff und Handvesten, die ihre Vorfahren Abbt und Convent, auch sie von unsern Vorfahren am Reich Röm. Käysern, und Königen, auch andern Fürsten und Herrn, und nemblich von weyland Kayser Carln, König Sigmunden seinem Sohne, und Käyser Maximilian, unsern lieben Herrn und Anherren, löblicher Gedächtnus, erworben und herbracht haben, zu verneuen, zu confirmiren, zu bevestnen, und zu bestettigen, gnädiglich geruehten, deß haben wir angesehen, solch ihr demuthig und redlich Bethe, auch gutlich betrachtet den löblichen Gottsdienst, der in demselben Closter bey Tag und Nacht mit Singen und Lesen, ehrsamblich geübt und volbracht wirdet, und darumb mit wohlbedachtem Muth, gutem Rath, und rechter Wiesen, den vorgenanten Abbt, Convent und Closter zu Arnsburg, alle und yegliche ihre Gnaden, Freyheiten, Recht, Privilegien, Brieff und Handvesten, die ihre Vorfahren, Abbt, Convent, und auch sie bey unsern Vorfahren am Reich Röm. Kayſern und Königen, sonderlich den vorgenanten Kayser Carln, König Sigmunden und Kayser Maximilian, löblicher Gedächtnus, auch andern Fürsten und Herrn erworben und redlich herbracht haben, in allen ihren Puncten, Stucken, Articuln, und Begreiffungen, wie die lauten und begrieffen seyn, gnädiglich verneuet, confirmiret, bevestet, und bestettigt, verneuen, confirmiren, bevesten und bestetten ihnen die auch von Römischer Kayserlicher Macht, wissentlich, in Krafft dieß Brieffs, und meinen, setzen, und wollen, daß die für baß mehr alle kräfftig und mächtig seyn, Sie auch dabey bleiben, und der an allen Enden gebrauchen sollen und mögen, gleicher Weiß, als ob sie alle von Wort zu Wort hierin begrieffen und geschrieben weren, von aliermenniglich unverhindert.

Und als den gemelten Abbt, Convent und ihren Vorfahren von Fürsten, Herrn Rittern, Knechten Stetten und andern Leuthen zu Trost derselben Seeln Seeligkeit, maniche Aecker, Wiesen, Wält, Zehendt, und andere Gütter, ewiglich zu besitzen, zugeeignet und gegeben, und von ihnen gekaufft worden seyn, die ihnen etliche, so zu ihnen und zum selben Gottshauß Ungunst und Widerwillen tragen, zu entweren und abzutringen, fürnehmen und deß Ursach schöpffen und anzeigen möchten, als ob solche Gütter gemeinlich, oder sonderlich von uns und dem Heyligen Reich zu Lehen rühren, und nit empfangen seyn sölten, und aber uns aus angebohrner Güte und Miltigkeit, so Wier zu ihnen und andern geistlichen Personen und Kirchen haben, und tragen, gantz wider und ungemeint were, daß sie an solchen Güttern gehindert, geirrt, oder bekümmert werden solten.

Darumb so haben wier abermahls mit wohlbedachtem Muth und gutem Rath unser und deß Reichs Fürsten, Edlen und Getreuen, demselben Abbt, und Convent zu Arnsburg und ihren Nachkommen, alle solche Güttere,

sie seyen Leben oder nicht, der sie in geruhiger Besitzung und Geweer seyn, gnädiglich zugeeignet und zugefügt, also daß sie und ihr Closter dieselben Gutter ewiglich haben, halten und geruhiglich besitzen sollen, von uns, dem Heyligen Reich, und sonst von iederman ungehindert, inmassen ihnen unser lieber Anherr weyland Kayser Maximilian, löblichster Gedächtnus, deß auch alss nachgeben und verschrieben hatt, lauth seiner Lieb Brieff darüber außgangen.

Und gebieten darumb allen und iglichen Churfürsten, Fürsten, Geistlichen und weltlichen Praelaten, Graven, Freyen, Herrn, Rittern, Knechten, Haubtleuthen, Viezethemben, Vögten, Pflegern, Verwesern, Ambtleuthen, Schultheisen, Burgermeistern, Räthen, Burgern und Gemeindten, und sonst allen andern unsern und des Reichs Underthanen, und Getreuen, in was Würden, Standtes oder Wesens die seyn, von Romischer Kayserlicher Macht ernstlich und vestiglich, mit diesem Brieff und wollen, daß sie die vorgenanten Abbt und Convent und ihre Nachkommen, und auch das vorgenant Kloster zu Arnsburg, an ihren Gnaden, Rechten, Freyheiten, Privilegien, Brieffen, und Handvesten fürbas mehr nicht hindern, noch irren, sondern sie dabey getreulich handhaben, schirmen, und geruhiglich bleiben lassen, als lieb einem ieden sey, unser und des Reichs schwere Ungnad, und darzu ein Poen, nemlich dreyssig Marck lötigs Goldtes, zuvermeiden, die ein jeder, so offt er frevenlich hierwieder thätte, halb in unser und des Reichs Cammer, und den andern halben Theil, den vorgenanten Abbt, Convent, und ihren Nachkommen, unnachläßlich zu bezahlen, verfallen seyn soll; Mit Urkund dieß Brieffs, besigelt mit unserm Kayserlichen anhangenden Insiegell; Geben in unser und des Reichs Stadt Augspurg, am funffzehenden Tag des Monats Septembris, nach Christs unsers lieben HErrn Gebuhrt, funffzehen hundert und im sieben und viertzigsten, unsers Kayserthumbs im sieben und zwantzigsten, und unserer Reiche, im zwey und dreyssigsten Jahren.

Ad Mandatum Cesareæ & Catholicæ Majestatis proprium,

J. Obernburger, &c.

Nota. Eben dergleichen Protectoria sind auch dem Closter Arnsburg von Kayser Ferdinando I. A. 1559. Maximiliano II. An. 1570. item A. 1575. von Kayser Rudolpho II. An. 1598. von Kayser Matthia A. 1613. von Kayser Ferdinando II. A. 1623. und von Kayser Leopoldo A. 1659. ertheilet und darinnen declariret worden, daß Chur-Maynz die eintzige Obrigkeit in weltlichen Dingen über das Closter Arnsburg habe.

XIX.

Vergleich zwischen Churfürst Wolffgang zu Maynz und Landgraff Ludwigen zu Hessen, wegen allerhand Irrungen über einige Dinge in der hohen Marck bey Ursel, de Anno 1599.

WIr Wolffgang von GOttes Gnaden des Heyl. Stuhls zu Maynz Ertz-Bischoff, des heiligen Rommischen Reichs durch Germanien Ertz-Cantzlar und Churfürst, und wir Ludwig der jüngere von desselben Gnaden, Landgraff zu Hessen, Graff zu Catzenellenbogen, Dietz, Ziegenhayn und Nidda etc. für uns die Hochgeb. Fürsten Herren Philipsen, Herren Friedrichen und Herren Heinrichen, Unsere freundliche liebe Brüder; bekennen und thun kund offentlich mit diesem Brieffe, als sich ein Zeithero zwischen uns, etzlicher in der hohen Marck bey Ursel befundener und in Anno 1547. abgesteinter Wiesen, auch oben in denen Häusern Grund an der alten Born-Wiesen gemachten und durch unsern Landgraff Ludwigen Kellern zu Homburg neulicher Zeit eingerissenen Fisch-Wehrs, und selbigen gantzen Heusser Bezircks wegen allerhandt Irrungen und Mißverstandt sich erreget, zu welcher gütlichen Hinlegung wir uns bederseits mit zusammen Ordnung der unsern gegen den 3. Aprilis verschienen 98. Jahrs zu augentscheinlicher Besichtigung der strittigen Orthen, auch folgends gütlicher unverbindlicher Handlung nacher Homberg vereinbahret und verglichen, der Ort dan was iedweder eins und andern Orts berechtiget zu seyn, sich angemasset, gegen einander ausgeführet worden, und darauf wir den angezogenen Irrungen und Misverständten durch güthliche unverbintliche Vermittelung abgeholffen, und wir also zu beyden Theilen zu ruhen gebracht werden möchten ein ohngefehrl. Vorschlag uff beederseits unsere Ratification geschehen, wie der darüber unterm dato den $\frac{4}{14}$. Aprilis Anno 98. unter unserer zu beeden Seithen darzu verordneten Beambten und Räthen Handzeichen verfaßte und iedem Theil zukommene Recess weitern Inhalts mit sich bringt. Daß wir demnach uff etliche unsere überberührten Homborgischen Recess hinc inde gegen einander gethanen Resolution und Erklährung uns letzlich und endlich, zu Hinlegung dieser Misverstand, und Erhaltung auch Fortpflantzung guter friedlicher Nachbarschafft und Einigkeit, dahin mit einander vereiniget und verglichen, vereinigen und vergleichen uns auch hiemit, in Krafft dieses Brieffs also und dergestalt, daß nun

nun hinführo zu ewigen Zeiten uns Ertz-Bischeffen Wolffgangen und unsern ordentlichen Nachkommen, von unsers und unser Ertz-Stiffts innhabenden Herrschafft Königstein wegen der gantze Häuser Grund von obgedachten obigen eingerissenen Wehr zween stehenden Steinen an, den Grund herunter, so weit bemeldter Häuser-Grundt, Krafft des Steinbruchs auch abgesteinet, mit aller Ober-Herrlich- und Gerechtigkeit an beyde Schatzung, Steuer, Zehenden, Zinsen, Wehrschafft, Steinsetzung, Wiesen, Ruhen, Fischereyen daselbst und in der Forellenbach, Weidgang und allen andern Nutzungen, wie wir und unsere Unterthanen daselbig iederzeit besitzlichen herbracht allein zuständig und angehörig seyn; Uns Landgraff Ludwigen aber dem Jüngern und unsern freundlichen lieben Brüdern und Nachkommen, als Obersten Herren und Waldbotten in der hohen Marck, die Jagens-Gerechtigkeit sowohl uff gedachten Häuser Grundt, als auch uff den Wiesen in der Kesebach und allen andern daselbst umb hero in der hohen Marck gelegenen sonderbahr abgesteinten bishero strittig gewesenen Wiesen und Placken, nichts wenigers, als alle andere in der hohen Marck gelegene Wiesen auch allein zusteben und bleiben sollen.

Jedoch daß durch solch vorhabend Jagen und Stellen, Unserm Ertz-Bischoff Wolffgangen und Unsern Nachkommen, Unterthanen und Angehörigen, welche in den abgesteinten Orten, auch in bemeldten Häuser-Bezirck begütbet seyn, auch ihren Wiesewachs und Fütterung und was sie sonsten als Märcker hergebracht deßgleichen uns an unsern Fischereyen daselbst und in der Kesebach-Leithung des Wassers uff dieselbe Fischweyher, auch sonsten unsern darinnen begütherten Unterthanen, an ihrer Wiesen, Wässerung, Fütterung, Nutzbar- und anderer Gerechtigkeit keinen Intrag, Sperrung, oder Beschädigung begegne oder zugefüget werde, und daß uns Landgraff Ludwigen oberzehlter massen sonst angeregte alle andere in der hohen Marck gelegene und sonderbar abgesteinte Wiesen und Placken mit aller Obrig-Herrlichkeiten und Gerechtigkeit, beneben der Schatzung, doch was und so viel uns, als Obersten Herren und Waldbotten, laut darüber uffgerichten Marcks-Instruments angehörig und zugeeignet allein verbleibe, auch in zutragenden Fällen uf bemelden Wiesen Placken, wann Steinsatzung vorgenommen werden solle, dasselb nach Form und Ausweisung des Steinbuchs bey dem Märcker Geding oder an denen Orten, da es bishero üblich gewesen, und herkommen, gesucht, geschehen und vorgenommen auch die Wehrschafften an itzt bemeldten Marcker-Geding, oder denen Orthen, da es üblich und gebrauchlich ausserhalb des Häuser Grunds und Kesebach, was Uns Ertz-Bischoff Wolffgangen wie oben angeregt, allein zugeeignet, und ausgesteinet ist, fürgehen, und verricht werden.

Und sollen und wollen wir also beederseits, obangeregter eingefallenen Irrungen und Mißverstände halben, gäntzlich mit einander verglichen und vertragen seyn und bleiben, versprechen auch hiermit und in Krafft dieses, demselben also, wie hierinnen unterschiedlich vertragen und vergliechen, endlichen zugeleben und demselben derogestalt nachzusetzen, Unsern beyderseits Beamten und Unterthanen zu beeden Seiten, was und so viel einen ieden betrifft, anzubefehlen, alles ohne Gefehrde und treulich.

Das zu Urkund haben wir Ertz-Bischoff Wolffgang und Landgraff Ludwig der jüngere für uns, und obgemeldte Unsere freundliche liebe Brüder unser Insiegel an diesen Brief thun hencken. Und dann wir Johann Schweickhardt von Cronberg Dechant und Capitul gemeinlich des Thom-Stiffts zu Maynz bekennen, daß dieser Vertrag, uff Seithen Hochgedachten unsers gnädigen lieben Herren mit unsern guten Gewissen und Willen, Vorgang ratificirt und angenommen.

Gereden denselben bey unsern wahren Worten steth und fest zu halten und dem also zu geleben, darwider nicht thun, noch schaffen oder gestatten gethan werden; alles treulich und ohne Gefehrde und dessen zu Urkundt haben wir unsers Capituls Insiegel wissentl. hieran hangen lassen, doch uns, unserer Gemeinen, præsenz, Renthen, Gülden und Gefällen, sonsten unabbrüchig geben und geschehen den 14. Jul. neuen und 4. alten Calenders im Jahr nach unsers HErren und Seelichmachers Geburth, ein tausend fünff hundert neuntzig und neun Jahr.

XX.

Urtheil Churfürst Johann Philipps zu Maynz und seines Dom-Capituls wider den Baron Philipp Ludwig von Reiffenberg, de Anno 1668.

NOs Joh. Philippus, D. G. S. Moguntinæ Sedis Archiepiscopus & de consilio & assensu venerabilium Dominorum a Capitulo nostro Metropolitano Moguntinensi ad hunc actum specialiter Deputatorum conjudicum, videlicet D. Johannis ab Heppenheim condicti a Saal, præfatæ nostræ Ecclesiæ Decani, Caroli Henrici Baronis à Metternich & Scholastici, Viti Christophori Fuchs à Domheim, Cantoris, Theodorici Caspari Baronis à Fürstenberg, senioris, & Joh. Wilhelmi Wolf Baronis à Metternich, condicti de Grachs, Ca-

nonicorum Capitularium in causa inquisitionis contra Philippum Ludovicum, Baronem de Reiffenberg, Clericum Moguntinum, præhabita Deliberatione variorum Jurisperitorum sic pronunciamus: Quia nobis evidenter, legitime & ex confessione tua spontanea constat, te fornicationes cum multis, secuta quandoque imprægnatione, & imprægnatarum desponsatione, præcedente non raro lenocinio, accedente non semel gravi impudentia, insuper stupra plurima maxime tenellarum virginum, non semper maturarum, etiam violenta circa tibi subditas & alienas, adulteria aliqua, incestus cum matribus & filiabus, semel insuper adulterio, stuproque concurrentibus, ut dubium fuerit, an propriam filiam non cognoveris, nec non raptum alterius pupillæ tuæ; crimina seu flagitia multis annis commisisse & continuasse sacris Legationibus infideliter abusum fuisse, contra mentem Delegantis, in opprobrium verecundiæ & castitatis, ut & Religionis Catholicæ, gravemque de hæresi & schismate suspicionem præbuisse, quæ non solum gravia, verum etiam scandalosa & damnabilia sunt. Id circo ab omni ordine & privilegio clericali te sententionaliter dicimus deponendum, beneficiis Ecclesiasticis omnibus nec non gratiis privandum, teque toto vitæ tempore pœnitentiali carceri mancipandum, & in expensas condemnandum esse decernimus, prout deponimus, privamus tuamque personam carceri pœnitentiali addicimus & in expensas condemnamus. Publicatum Mogunt. 1668. d. Maji 18.

Joh. Philippus.

Joh. ab Heppenheim, dictus à Saal, Decanus.

Theodor. Caspar, Baro à Fürstemberg.

Carolus Henr. B. à Metternich).

Vitus Chr. Fuchs.

Joh. Wilh. Baro Wolf, condictus à Metternich.

II. Vom Ertz-Stifft und Churfürstenthum Trier.

I.

Diploma, vermöge dessen König Carolus simplex in Franckreich die Abtey St. Servatii zu Mastricht an das Ertz-Stifft Trier restituiret, de Anno 919.

CArolus diuina propitiante clementia Rex Francorum. Vir venerabilis Rutgerus, Treuerensis Archiepiscopus, plangendo adiit Celsitudinem nostram, dicens quod Abbatia S. Seruatii (quæ est constructa in Traiecto, in Comitatu Maseland, quam dedit Treuerensi ecclesiæ Arnulphus Rex violentia Ragineri Comitis, & filii eius Gisilberti, à prædicta Treuerensi ecclesia iam olim esset iniuste ablata. Ergo iudicio Scabinorum palatii nostri, & attestatione fidelium nostrorum, ipsam Abbatiam S. Petro, in cuius honorem est constructa Treuerensis ecclesia, & prænominato Præsuli reddimus. Hæc sunt nomina eorum qui præfatum contulerunt iudicium, videlicet

Episcoporum: Wifridus, Dado, Raubertus, Abbo, Stephanus.

Sed Comitum: Matfridus, Sigardus, Otto, Fulbertus, Christianus, Erkengerus, Isembardus, Hungerus, Ecfridus, Ermenfridus, Walterus, item Walterus.

Nec non & Scabinorum: Blidulphus, Regnardus, Adelbertus, Rubertus, Bernacrus, Volmarus, Roricus, Otkerus, Ingrannus, Betto, Engilbertus, Filbertus, Isvvardus.

Rathbodus Notarius, præcipiente domino Rege Carolo, hanc notitiam scripsit. Data Idibus Junii, Indictione VIII. anno XXVII. regnante Rege Carolo redintegrante XXII. largiore vero hereditate indepta VII. Actum Heristal palatio.

II.

Des Königs in Franckreich Caroli Simplicis anderweites Diploma, vermöge dessen die Abtey St. Servatii zu Mastricht dem Ertz-Stifft Trier restituiret worden, de Anno 919.

CArolus, diuina largiente clementia Rex Francorum Archipræsul Treuerensis, Rutgerus, nostræ Serenitatis culmen adiit, conquerens quod Abbatiam quamdam, quæ est constructa super flumen Mosam, in loco Traiectus nuncupato (ubi requiescit corpus S. Seruatii) Arnulphus quondam Rex, deprecante Rathbodo prædictæ ecclesiæ pridem Archiepiscopo, delegauerat S. Petro Apostolo, ad cathedram Treuerensem. Sed irruentibus

bus diuersis contrarietatibus, à potestate eiusdem sedis Raginerus pridem Comes eamdem Abbatiam violenter subtraxit, & reclamante dicto Rathbodo apud Regem Zuendeboldum, illam reddere compulsus est S. Petro. Verum Zuendeboldo perempto, iterum à Ragineró peruasa est, ac post illum ab eius filio Gisilberto pari violentia hactenus negatur reddi. Cuius petitionem salubrem cognoscentes, consensu Episcoporum nostrorum, & iudicio Comitum, supra dictam Abbatiam in Comitatu Hasbacensi sitam, prælibato Archiepiscopo reddi imperauimus.

Gozelinus Notarius, ad vicem Rutkeri Archipræsulis summique Cancellarii, recognouit. Data VII. Idus Julii, Indictione VIII. anno regni Caroli Regis XXVII. redintegrante XXII. largiore vero hereditate indepta VIII. Actum in Villa Theodonis.

III.

Bunds-Brieff zwischen Graff Heintichen zu Lützenburg und der Stadt Trier, de Anno 1302.

KUnd seye allen denen, die gegenwärtige Brieff sehen, und hören, daß, wir Heinrich, Grave zu Lützemburg, und von der Felß, und Marckgrave von Arlen, und wir, die Scheffenmeister, und die Scheffen, der Rath das Gericht, und die gantze Gemeinde der Stadt Trier, für Unsern Nutz und Wohlfahrt, eine Einigung, zwischen Unß gemacht, wie hernach begrieffen. Nemblich daß wir Heinrich Grave obg. seind Burger der obg. Stadt Trier worden, und daß wir, bemelter Statt und den Bürgern, Treu und Glauben, zusagen, wie Bürgere, und nehmen in Unser Salvagardie und Gleith bemeldte Burgern und was der Justitien zu Trier gehörig, sie selbst und ihre Gütter, frey, hin und wieder, zu Wasser und zu Land, durch all Unser Land, aller Unser Unterthanen, und alle ihre Kauffmannschafft, und alle ihre Gütter, die sie führen und wiederführen mögen, gehn Trier frey, in unserm Gluth, ohne Verhinderung Unser und Unserer Unterthanen, ausgenommen, daß wir uns nicht annehmen werden der Todtschläg; Und da sich zutragen würde, daß frembde an obg. Bürger oder ihre Gütter, wie das seyn möcht, Hand anlegen würden, so sollen wir ihnen helffen und ersuchen in gutem Glauben, ohne Gefehrde, wie wir schuldig seyn von Unsern eigenen Unterthanen zu Lützemburg, ohne offenen Krieg; Und ist noch zu wissen, da einiger Unserer Unterthanen, Unrecht oder Gewalt thun würde bemeldten Bürgern, und denen, so zu Ihrer Justitien gehören, sollen wir solches abschaffen, und abschaffen lassen, und sollen niemands behalten noch bestellen, in Unserem Land, noch in Unserem Gewalt, der obg. Bürgeren zu Trier, wolt beschwehren oder bekriegen, und darnach, von der Schulden und Forderungen, die Unsere Unterthanen, zu obg. Burgern gehabt haben, biß uf diesen Tag, darzu wollen wir behülfflich seyn, im guten Glauben, und von den Schulden die Unsere Unterthanen, bey obg. Burgeren, hinfürter aufmachen werden, wollen wir bemeldte Unsere Unterthanen zwingen, solche Schulden zu bezahlen, der Billigkeit nach; Und ist zu wissen, da bemelte Burgeren Leüth vonnöthen hätten, bemeldte Stadt Trier, zu hüten, und zu schirmen, sollen wir ihnen schiecken, funffzig Küriser, und sobald sie in der Statt Trier seyn werden, sollen sie, in bemeldter Statt Besoldung und Kosten seyn: Und ist zuverstehen, daß wir sie dahin schicken sollen, wieder menniglichen, ausgenommen den König in Germanien und den Ertz-Bischoffen zu Trier. Würdt sich aber zutragen, daß der Ertz-Bischove zu Trier, Krieg hett wieder Uns, die von Trier sollen Ihme helffen binnen ihren Banliewe.

Und da bemelter Ertz-Bischove Krieg hette, wieder die von Trier, mögen wir, bemeltem Ertz-Bischoven, helffen, mit 40. Küriser, binnen obg. Banliewe, ohne daß wir, den Alliances, die wir mit obg. Burgeren haben, zuwieder handeln, so lang der Ertz-Bischove, der jetzt ist, Ertz-Bischov zu Trier seyn wird, wo wir wieder obged. Burger, und bemelte Burgeren wieder Uns kriegen, mögen wir bemelten Ertz-Bischoven helffen, aus obg. Banliewe.

Folgends da ged. Bürgeren zu Trier, Unsern oder Unsers Raths, vonnötten hetten, sollen wir dahin ziehen, oder Unsern Rath dahin schiecken, uff ihr Ersuchen, und sobalden wir oder Unsere Rath gehn Trier kommen, sollen wir, in ermelter Statt Kosten seyn, so lang wir in ihren Geschefften, seyn würden; Und wollen daß der Fried, so zwischen Uns, und bemelter Stadt Trier, gemacht, darüber Brieff uffgericht seyn, beyderseits gehalten werde, wie die Brieff darüber uffgericht solches mitbringen.

Und ist zu wissen, daß, nach Unserm Absterben, Unsere Erben, Graven zu Lützenburg sollen sich, in bemeldte Burgerschafft, thun, in dem Jahr, da sie gebührlichen Alters seyn werden, und so lang sie unmündig seyn werden, Ihre Vormünder, sollen dasselbig thun, für Sie, und halten, was vertragen ist, wo getrew Sorg sie nicht entschuldigen thete, und da sie es nicht theten, bemeldte Stadt dessen, so in diesen Brieffen begrieffen, erlediget und queit seyn. Und

wir

wir Scheffenmeiſter und die Scheffen, die Räth, das Gericht, und die gantze Gemeind obg. umb deßwillen und umb die Gnad, ſo bemeldter Graffe, bemelter Statt gethan, daß er Burger worden, und daß er zugeſagt, was hierin vertragen, zu halten, haben Wir, obg. Graven, gegeben das Hauß, genannt zum Adler, in der Gaſſen, genannt Brodtgaß, ſo weyland Bertemin Preüdomen geweſen, befriediget, von mennigklichen, und verheiſchen ihme jährlich zu geben, drey hundert Pfund Trieriſcher Müntzen, zu entrichten und zu bezahlen, das halb Theil, binnen 14. Tagen nach Oſtern, und das ander halb Theil binnen 14. Tagen nach St. Remigii, Ihme und ſeinen Erben, Graven zu Lützemburg ewiglich, und kan, bemeldter Graffe, nicht verkauffen, geben, noch aus ſeinen Handen ſtellen bemelt Hauß, noch bemelte drey hundert Pfund. Da es Ihme aber gefallen würdt, mag er ſie, den Burgern zu Trier, verſetzen und keinem andern; und da wir ſolche Summ der drey hundert Pfund jahrlich, zu berürtem Termin nit bezahlen, bemelter Grave mag ſie nehmen und entleben von Lombarden, oder Jedem, uff ziemlichen Unkoſten; Und da binnen dem Monat, da er ſie entlehnt, wir die Bezahlung, mit den Unkoſten, nicht erlegten, bemeldter Grave, mag nehmen und laſſen nehmen, von dem Unſern, allenthalben und verkauffen laſſen, ohne einige Wiederrede, biß daß, die Bezahlung und Erlegung des Unkoſtens, gentzlich geſchehen; Und ſoll, mehr bemeldter Grave zu Lützemburg, den Kauff haben, in bemeldter Statt Trier der Billichkeit nach, von aller Wahr, ſo offt ſie es vonnötten haben werden: Und wo bemeldter Graffe, dieſen Vertrag, nicht wird halten, ſoll er ſich in keinen Weg, berürts Hauß, behelffen, noch wir ſchuldig ſeyn, Ihme bemeldte Summen Geldes zu bezahlen: Doch im Fall, daß bemeldter Grave und ſeine Erben, nach dem ſie, dieſen Vertrag gebrochen hetten, denſelben wieder halten wolten, würden wir ſchuldig ſeyn, Ihme bemelts Hauß, wieder zu geben, und die Somm, wie obſtehet, doch ohne einichen Reſtandt, zu bezahlen. Alles was obg. ſtehet, wir Henrich Grave, und wir Scheffenmeiſter, die Scheffen, der Rath, und Gericht, und Gemeindt obg. verſprechen, trewlich und in gutem Glauben, zu halten, für Unß, Unſere Erben, und für Unſere Nachkommen, ewiglich. Deſſen zu Gezeügnuß, haben wir Henrich, Grave obg. Unſer Inſiegel, und wir Scheffenmeiſter, die Scheffen, der Rath, und Gericht, und die Gemeindt obg. bemeldter Stadt Siegel an dieſen Brieff, thun hencken. Geben im Jahr 1302. Montags nach halb Faſten im Monath April.

IV.

Des Röm. Königs Friderici III. Privilegium vor Ertz-Biſchoff Jacoben zu Trier, in Puncto der Mann-Bücher, und der darinn befindlichen Lehen, Pfandſchafften und andern, de Anno 1442.

WIr Friederich, von GOttes Gnaden Römiſcher König, zu allen Zeiten Mehrer des Reichs, Hertzog zu Oeſterreich, ꝛc. ꝛc. bekennen und thun offenbahr mit dieſem Brieff allen denen die ihn ſehen und hören leſen, ob wir wohl von Königlicher Würdigkeit, darzu wir durch die Gnade des Allmächtigen erhöhet ſeynd, allezeit ſorgfältig ſeynd, wie wir dem Römiſchen Reich nutzbarlich vorſtehen mögen, alsdann das wohl ziemlich iſt, iedoch ſo ſeynd wir allezeit inſonderheit mehr fleißig zu betrachten, damit wir unſere und deſſelben Reichs forderſte und innerſte Glieder in gutem Weſen behalten, und verhüten, damit ſie an ihrer Würdigkeiten, Herlichkeiten und Rechten nicht gekräncket und gemindert, ſondern daran geſtercket werden. Und wann nun vor Unſere Königliche Majeſtät kommen iſt, der Ehrwürdige, Jacob, Ertz-Biſchoff zu Trier, des Heiligen Römiſchen Reichs, in Welſchland und durch das Königreich zu Arelat Ertz-Cantzlar, unſer lieber Neve und Churfürſt, und hat uns mit ſchwerem Gemüth erzehlet und vorbracht, wie in denen zwey vergangenen Läufften und Irrungen, die ſich in dem Stifft Trier, leyder lange Jahr gemacht haben, viel Saumnüß geſchehen ſeynd, nehmlich, daß ſolcher Zweytracht wegen derer die um den Stifft kriegen, die Lehen nicht ordentlich gelieben, auch etliche ſolche Lehen, Pfandſchafft und anders betreffende, durch Hülff und Beyſtands willen der Partheyen oder ſonſt übergeben, verrucket und entfrembt worden ſeynd, derer auch der ehegenandte unſer Neve etwa viel wieder in ſeine Gewalt bracht habe, darum Er beſorge daß in den künfftigen Zeiten, ſeinem ehegenandten Stifft, ſolche Lehen, Pfandſchafft und anders mögten geläugnet oder abgezogen werden, wiewohlen die in ſeinen Lehen-Büchern die man Mann-Bücher nennet, verzeichnet und beſchrieben habe: Und hat uns demüthiglich angeruffen, Ihn und ſeinen Stifft darinn gnädig zu verſorgen. Deſſen haben wir angeſen des ehegenandten unſers Neven fleißige Bitte, auch betrachtet, daß wir deſſelben Stiffts Obriſter Lehn-Herr ſeynd, und daß ſolch des Stiffts Leben, Pfandſchafft und anders, uns auch anteſſe, und von uns und dem Reich ehegenandt nicht entzogen werden, darum mit wohlbedachtſamen Muth, guten Rath unſerer Räthe und getreuen und rechtem Wiſſen. So haben wir geſetzt und geordnet, ſetzen und ordnen mit dieſem Brief, von Röm. Königlicher Macht, Vollkommenheit, alſo, daß ſolche des ehegenandten Stiffts Mann-Bücher, zu Behaltung deſſelben Stiffts Leben, Pfandſchafft und anders, wie man das nennen mag, kräfftig und in Macht ſeyn ſollen, alſo, ob die Briefe, die man in den ehegenandten Mann-Büchern ausgeſchrieben, copirt und verzeichnet findet, als vorgemeldet iſt, durch Krieg und Unrath vielleicht wären entfremdet worden, daß dann ſolchen Mann-Büchern und alten Schrifften, gleich den Haupt-Briefen geglaubet, und der Stifft dadurch nicht verkürtzet werden, und gebieten darum allen Fürſten, Grafen, Freyen, Herrn, Rittern, Knechten, und allen des ehegenandten Stiffts Mannen und Leben-Leuten, und ſonſten allermänniglich, ſie ſeyen wer ſie wollen, daß ſie ſich nach ſolchen Mann-Büchern, ob nicht Brieff vorhanden wären, richten, den glauben, und gegen dem Stifft thun, mit Empfangung und Handhabung ſolcher Lehen, Pfandtſchafft und allen andern wie man das genennen mag, dem ehegenandten Stifft zu Trier zugehörend, als Recht und Herkommen iſt, und thun darinn nichts anderſt, als lieb einem jeglichen ſeye unſerer und des Reichs ſchwehre Ungnad zu vermeiden. Mit Urkund dieſes Briefs und Siegels. Mit unſer Königl. Majeſtät Inſiegel. Geben zu Straßburg nach Chriſti Geburt vierzehen hundert Jahren, und darnach in dem zwey und vierzigſten Jahr, am Montag nach St. Bartholomæus-Tag, unſers Reichs in dem dritten Jahr.

V.

Bündniß zwiſchen Grafen, Herren, Ritterſchafft und Städten im Ertz-Stifft Trier, die Ein- und Annehmung eines künfftigen Ertz Biſchoffs und Churfürſtens betreffend, de Anno 1456. nebſt der Stadt Coblentz Vidimus darüber, de Anno 1470.

WIr Philips, Grave zue Catzenelbogen vnd zue Dietze, Gerhard, Grave zue Seyne, Wilhelm, Grave zue Wiedt, Herr zue Eyſenburg, Henrich, Vaydt vnd Herr zu Hunelſtein, Johann Dieterich vnd Pedter, Burggraven zue Reinecke, Herrn zue Bruch, Johann, Herr zue Wonenberg vnd zue Beylſtein, Goetbardt Herr zue Grachenfeltz vnd Gilbrücke, Petro Johan Boes von Waldeck, Pedter Johan, Herr zue Hielffenſtein, Erbmarſchalck deß Stiffts von Trier, Johan von Hielffenſtein ſein Sohn Herr zue Wenßberg, Johan vnd Cone ſein Sohn, Herrn zu Schoneck vnd Gilbrücke, Henrich Johan vnd Friederich Gebrüder Herren zue Perment vnd zue Erenberg, Johan, Herr zu Elts, Johan vnd Ulrich von Elts ſeine Söhne, Wilhelm, Herren zue Elts, Johann Herren zue Hielffenſtein, Johan von Hielffenſtein ſein Sohn, Philips, Herre zue Hielffenſtein, Otto Waldtpodte von Baſſenheim, Johan vnd Wilhelm Gebrüder vnd Peter Johans Sohne Vaydt zu Seinheim, Wilhelm Humbrecht von Schonenberg, Johan von Wynnenberg, Friederich von Schonenberg, Johann vnd Hylder von Langenaw, Dieterich Hauſt von Ulmen, Wilhelm von Staffel, Pauls vnd Johann Boſſen von Waldeck, Claiß von Kellenbach, Johan Schillingk von Loeinſtein, Jorgh vnd Johann Gebrüder von der Leyen, Johann Freye von Derne, Gerhard von der Arcken, Dieterich Breder von Honſtein, Friederich vnd Lodwigh Zant, Gebrüder von Merle, Friederich Hillingen von Lorich, Johann von Airsberg, Reinhardt von Burgilore, Wilhelm von Eleberg, Philips von Stein, Dieterich von Braunsberg, Conratt Kolbe von Boppart, Johan Mielwalt, Johan von Loenſtein, Cune Philips vnd Gyſelbrecht von Millen genant von Dievelich, vnd wir Burgemeiſter Redte vnd Burgere, gemeinlich der Stede Trier Coblentz, Boppartt, Weſſel, Lymburg, Mondabaur, Mönſter, Meinfelt, Meyen, Cochme, Bernkaſtell, Wittellich, Zelle im Hamme, vnd der Dörffer vnd Pflegen zue den vorgemelten Stetten vnd dem Hamme gehörende, bekennen ſamentlich, vnd thun kundt allen Leudten, die dieſen Brieff ſehent oder horrent leſen, daß wir beſonnen vnd angeſehen han, die groſſe ſchwere Irrungen, die binnen kurtzen Jahren in dem wirdigen Stifft Trier entſtanden vnd geweſt ſeynt, davon daß wir vnd andere Manne Getrewen vnd Underſaſſen deſſelben Stiffts zue Geſinne vnd Geheiſſe eins Dhom-Dechens die Zeyt vnd mehrentheils vom Capittel deß Dohms zu Trier, einen vor unſern Herrn entpfangen uffnehmen vnd inlaſſen, in Stedte vnd Schloſſe deß Stiffts der nach der Handt vom Heilligen Stule von Rome, dem Concilio von Baſel vnd Römiſchen Kayſere reichtlich vnd mit Vrtheille davon geweyſt wardt, dardurch groſſe Zweytracht Deillengen vnd Partilicheyde enſtanden, ſonferr das Paffen vnd Leyen gedrongen würden dem Heilliche Stoelle von Rohm, dem Concilio von Baſſell vnd Römiſchen Keyſere, ungehorſam zue ſein vnd uß Chriſtlichen Ordnung zugan, der Stifft wardt gar ſchedelich entliedt, verwüſt vnd verſſieſſen, vnd ſeine Underſaſſen gemeinlich beyde Geiſtliche vnd werentliche Edlen und Unedlen vnuerwintlichen Schaden bracht, daß auch ſint der Zeyt mancherley Newerungen vnd gewaltliche Vornemungen underſtanden geſucht vnd vorgenommen ſeint, an Underſaſſen deß Stieffts vorgemelt wieder alde löbliche herbrachte Freyheit

heyt Rechte vnd Bescheyet, auff das nun solche Irrungen Zweydracht Oeilongen, Entliedtongen Schaden Verwüstungen vnd ander Unradt in zu kommen Tagen verhüdt, vnd wir auch alle gemeinlich befreyglicher besonder bey Rechte vnd Bescheyde, vnd bey alden loeblichen herbrachten Freyheyden vnd gutten Gewonheydten gelassen vnd gehandhabt werden, so han wir uns noch gutter zeitiger Vorbetrachtung mit wohlbedachtem Muede vnd rechter Wyße zue Nutze Heille vnd Wolfarren deß Stiffts von Trier vnd seiner Untersassen gemeinlich in trewen Freundschaffte vnd Glauben zusammen gethan vnd vereiniget, der Stück Puncten vnd Artickel hernach folgende. Die wir auch alle gemeinlich vnd ein jecklicher von vns insonderheit in gutten wahren Trewen an eins loblichen Eyds staidt, geredt vnd gelobt han, reden vnd geloben fur vnß vnd vnsere Erben vnd Nachkommen an diesen Brieffe zue ewigen Tagen, feste, stede vnd unverbrüchelich zue vollenzehen vnd zue halten, sonder Argelist, doch mit Beheltnisse dem Stifft seiner Wirden, Heiligheit vnd Recht, auch vnser aller, vnd vnser jecklichs Ehren vnd Gelimps, Buntenisse vnd Einungen Eyde vnd Gelobde die hie for seint gegangen.

Zum ersten sollen nach enwollen wir noch jemand von vnß nach Abgange vnsers gnädigen Herren, Herren Jacobs, Ertz-Bischoffs zue Trier, den GOtt lange verhalten wolle, keinen newen Herren entpfangen, uffnehmen vnd inlassen in Stedte vnd Schlosse des Stiffts, als vnseren Herren, wir enhaben dann zuvor ein Wissen, daß Er von Rechte vnser Herre sey, vnd haben vnß auch gemeinlich davon unterredt vnd befunden, nach Gebure des Rechten, daß man In vor vnsern Herren entpfangen auffnemen vnd inlassen solle, anderwerde ensollen noch enwollen wir noch jemand von vnß keinen neuen Herren entpfangen und uffnehmen, als vnseren Herren, Er enhabe dann zuevor geredt, gelobt vnd geschworen nach alder loblicher Gewonheiten vnd Herkommen alle Manne Getrewen vnd Untersassen deß Stieffts ein jecklicher Besonder, beyde Geistlichen vnd werentlichen Edelen vnd Unedelen bey Rechten vnd bey herbrachten löblichen Freyheiten vnd guten Gewonheiten zue lassen, vnd zu handhaben, vnd niemand dar einboben zu bedrangen vnd zue beschwerren, vnd hab deß auch seine uffnehmen wohlversiegelte Brieffe gegeben in noch geschriebener Formen vnd einer Zahl noch Notturfft; Wir N. von GOttes Gnaden Ertz-Bischoff zu Trier, bekennen vnd thun kundt allen Leudten, die diesen Brieff sehent oder hörrent lesen wandt ein jecklichen Fürsten vnd Herren gezimpt seine Underthone nit alleine bey den Rechten Freyheytten vnd guten Gewonheytten, die sie von Alders loblich darbracht hant, zu handhaben vnd zu lassen, sonder Ihre Freyheytt auch von Tag zu Tag mit sonderliche Gnaden mildecklich zu erstrecken, seindt dann der allmächtige GOtt durch seine vnbegreiffliche Güte vnd Mildigkeit ime Stieffte von Trier mit vnser Persone, wiewoll wir des vnwirdig seyn, versehen hat, so han wir mit zeittiger Vorbedrachtunge geredt vnd gelobet, in guten Treuen vnd mit uffgelegter Hand uff vnse Broste Lyplich zue den Heiligen geschworren, redten, geloben vnd schwerren an dissen Brieffe alle meine Undersaissen, Getrewen vnd Angehörigen vnsers Stieffts von Trier in jecklicher besonder beyde Geistlichen vnd werentlichen Edelen vnd Unedelen, bey Iren Privilegien vnd Freyheiten, die In vom Heilligen Stuele von Rome, Römischen Keyseren vnd Königen, vnd vnseren Furfaren, Ertz-Bischoffen zue Trier oder anders redelich verlawen seint, oder der Sie von Alders friedelich gebraucht vnd löblich herbracht hant vnd Ihren gutten Gewonheytten gevestlich bleyben zuelassen, vnd dabey noch vnserem Vermögen vestecklich zu handhaben vnd zue behalden, Sie auch gemeinlich vnd besonder dar einboben vnd weder Recht, nit geweldecklich anzufirdigen, zu beschwerren oder zu bedrangen durch vns selbs, die vnseren oder andern vnd darwieder nit zu thun zu suchen oder zue werben, noch einiges Behelffs, der zu erdencken stünde, zu gebrauchen, vnd des zu Urkundte ꝛc.

Und wohe es sich dann also mechte, daß ein vnser Herre, der In obengerorter Weise gelebt, geschworen vnd darüber Brieffe gegeben hette, deß vergessen vnd jemand von vnß geweldicklich anfirdigen, beschwerren oder bedrangen würden, boben alde lobeliche herbrachte Freyheit, gutte Gewonheytt, oder weder Rechte, so sollen vnd wollen wir alle gemeinlich vnd ein jeckliche von vnß, die das gewar oder darum ersucht werden, dem oder den, die also gewaldecklich vorgenommen vnd betrangt werren, getrewlich beraten behelffen vnd beyständig seyn, vnd obe es not wurde, Leiff vnd Gutt bey Sie stellen, biß zur Zeit, daß sie solches Bedranges vnd gewaltlicher Vornemungen erlassen werdent.

Deßgleichen wäre Sache, daß einigerley Newuerungen fürgenommen würden onermyß Bollen oder Brieff, die erworben werren, oder vorbasser erworben würden, oder in einiger anderen Weise, zue Kränckunge oder Vernichtigunge, der alden loblichen Freyheytt, die wir gemeinlich oder etliche von vnß herbracht hetten, so sollen vnd wöllen wir alle gemeinlich, einander beraten beholffen vnd beyständig seyn mit Leib vnd mit Gute ungeverlich, vnd nit myner dan obe es vnsere aller gemeine Sach were, daß

daß solche Neuwerung hinden bleyben vnd nyemand von vnß dardurch beschwerdt werde, vnd auff daß der Ihener, den wir vor vnseren Herren in vorschriebener Maissen uffnemen werden, riche vnd mechtig sie, den Stiefft nach Nothdurfft zu versorgen vnd seine Sachen in das beste zu versügen so sollen noch wollen wir keinen vor vnseren Herren uffnehmen, wir en sein dann zuvor gleyüblich underweiset, daß er sich dem Dohm-Capitel, vnd anderen nit fortter verbonden habe, mit Eyden globen oder einiger andern Versicherunge, dan zue Nutze Heille vnd Wolfarren deß Stieffts vnd seiner Undersassen, vnd als sonst von Rechte geheyst. Disser vnser Einigunge vnd aller vorgeschriebener Dienge zue Urkund vnd gantzer Vestigheytt seint vnser Ingesiegelle gehangen an diessen Brieff, der geben ist noch Christi Geburtt, tausent vier hundert vnd seeß vnd fünffzich Jahre deß zehenden Tags in dem Meye.

WIr Burgermeister vnd Redt der Stadt Coblentz, thun kundt vnd bekennen, daß wir einen uffenen gantzen ungeletzten wohl versigelten Brieff hinder vns vnd in vnserm Behaldte ligende han, laudente vnd innerhaldente, von Wordte zue Wordte, allen hie fürgeschrieben Steett, vnd deß zue Urkundt, so haben wir vnser stede Secret-Insiegel unden an dissen Brieff gehangen, Datum in Die Stæ. aldegune Anno Domini Millesimo CCCCimo Septuagesimo, vicesima septima die Julii.

VI.

Kayſers Friderici III. Mandatum an Städte und Landschafft des Ertz-Stiffts Trier, vermöge deſſen er vorherſtehendes Bündniß caſſiret, de Anno 1457.

WIr Friderich von GOttes Gnaden Römischer Kayser ꝛc. Entbieten den Ehrsamben und unsern und deß Reichs lieben Getreuen, den Burgermeistern, Rhätten, Richtern, Burgern und Gemeinden der Stätt und Landschafft deß Stiffts zu Trier unser Gnadt und alles Guets, Ehrsame und liebe Getreue. Alß wir euch in einem anderen vnserm besondern Brieff, auff das und unß angelangt ist, wie daß ihr euch mit etlichen andern einer Bündnuß vereiniget und verpflicht haben sollet etlicher Stück und Articull einen jeden Ertzbischoue zue Trier, und dasselb Ertzbischofthome, vnsere vnd deß Heiligen Reichs mercklicher Gliedere hochantreffende; inmassen wir des durch ein Schrifft deß selben Euers Bundts unß deßhalben vorgebracht underricht seindt. Und wann wir erfinden, daß solch Vornehmen und Bundtnuß der Stuck und Articulln darinnen begriffen, nit allein den Ertz-Bischoffen zu Trier, unsern und deß Reichs Churfürsten und demselben Ertz-Bißthumbe ein mercklicher Abzuge Ihrer Gewaltsamb, Regalia und Gerechtigkeit, so sie von dem Heiligen Reich haben, sonder auch unß und unser Nachkommen, Römischen Kaysern und Königen und dem Reich ahn unsern Oberkeiten, Herrlichkeiten und Gerechtigkeiten, ein Minderung geperren und bringen möchten, und daß solches auch wieder unsers Vorfahren löbliche Gedechtnuß Kaysers Carls des vierten gülden Bulle ist, daß wir dan als Rom. Kayser nit gern einzusehen haben wolten, ernstlich und bey schwehren Pöenen, nemlich bey Verlierung aller und jeglicher euer und Euers jeden Gnaden, Freyheitten, Leben, Rechten, Privilegien und Gerechtigkeitten, so ihr von uns und den heiligen Reich, auch dem ehegenanten Stifft, und den Ertz-Bischoffen zu Trier habt, und darzu bey einer Pöenen 2000. Marck lödiges Goldes, die uns und dem heiligen Reiche unableßlich zu bezahlen gebotten haben, daß ihr solchen vorgemelten Bundt in allen seinen Inhaltungen gantz abthuet und davon stehet, in sechs Wochen und dreuen Tagen, den nechsten nach dem Tag und ihr mit dem selben unserem Brieff, darumb ermanet werdet: Also gebiethen wir euch mit diesem unsern Brieff aber als vor, bey den vorgemelten Pöenen, daß ihr demselben unsern Gebott gehorsamb seyet, und solchen Eueren vorgemeldten Bund in der benanten Zeit gantz abthuet und davon stehet, das ist unser ernstlich Meinung, dann wo ihr das also nit thut, so haischen und laden wir euch mit diesem Brieff, jetzt als dann, und dann als jetzt, auch ernstlich gebietende, daß ihr uff den 45. Tag, den negsten nach dem Tag, und euch dieser unser Brieff geantwortt, oder verkhündt würdet, derselben 45. Tag, wir euch 15. für den ersten, 15. für den andern, und 15. für den dritten und letsten Rechs-Tag setzen und benennen, peremptorie, oder ob derselb Tag nit ein Gerichts-Tag seyn wurde, auf den negsten Gerichts-Tag dornach vor unß oder dem, dem wir das ahn unser Statt befehlen, wo wir dann zumahl im Reich sein werden, durch euer Vollmechtig Ahnwält kommet, und rechtlich erscheinet zu sehen, und zu hören, euch auf Klag unsers Procuratoris Fiscals in die vorgemeldten Pöenen all und jegliche besonder gefallen zu sein, und darzu die gemeldten euer Bundtnusse zu vernichten und abzuthuen, durch Recht zu erkennen und zu erkhleren, oder aber dawider redtlich Ursach rechtlich zu sagen und fürzubringen, warumb das nit sein solle. Wann ihr kommet und erscheinet alßdann also oder nit, nichts destominder wirdet uff unsers Procurators Fi-

scals-Erforderung im Rechten, in den Sachen volfahren und procedirt, alß sich das in solchem nach Ordnung des Reichs Rechten gebühret, darnach wisset euch zu richten. Geben zu Cili, ahm 18. Tag deß Manaths Aprilis nach Christi Geburt ein tausend vier hundert und sieben und funffzig unsers Reichs im achtzehenden und deß Kaiserthumbs im sechsten Jahr.

Ad Mandatum Domini Imperatoris in Concilio,
Ulricus Weltzli, Vice-Cancellarius.

VII.

Pabsts Calixti III. Breve an die Stadt Trier, die Cassirung obstehenden Bündnisses betreffend, de Anno 1457.

CAlistus Bischoff, ein Diener der Dieneren GOttes, entbiethen den lieben Söhnen, Burgermeisteren, und Räthen, auch sambtlichen Burgeren der Stadt Trier unsern Gruß und den Apostolischen Segen; Als wir lengsthin verstanden haben, daß zwischen euch etliche Ligen und Verbündnüssen uff gewisse Conditionen und Capitullen wieder den liben Sohn Joannem, erwählten, und durch unß bestettigten und seine zur Zeit Nachfolgere Ertzbischoffen zu Trier, eingangen und beschlossen wehren, haben wir unserem lieben Sohn Nicolao, deß Tituls Sancti Petri ad vincula Priester, Cardinalen, in Befelch uffgetragen, selbige Ligen entweder zu bestettigen, oder zu trennen alles nach ferneren Inhalt unserer darüber uffgerichter ertheilter Brieffen: Welcher Cardinal zwar wie angezogen wird, die gedachte Verbundnussen bestettigt hat. Nachdemallen aber unß schwere Klag deß gedachten Erwöhlten vorkommen, mit Anzeig daß die vorgemelte Verbundnüssen Jhme und der Trierischen Kirchen sehr schädlich wehren, den geistlichen Standt und die Gerechtigkeit gedachter Kirchen vornemblich verletzendt; haben wir die Sache, Jhrer Wichtigkeit nach, reifflich erwogen, und auß Rath unserer Brüder, der Heil. Römischen Kirchen Cardinälen, den würdigen Brüderen Cöllnischen und Maintzischen Ertzbischoffen, durch andere unsere Brief Befelch ertheilt, daß dieselbige über vorgedachte under gewisser Maß und Form verfahren wolten.

Dieweil nun gedachte Ertz-Bischoffen, wie unß vorkommen, zu Vollziehung derselben Brieff verfahren, und sie die, durch gedachten Cardinalen beschehene Bestettigung vernichtigt haben; Euch befehlendt, dem gedachtem Eurem Sehlen Vatteren und Hirten Johannem Gehorsamb und Pflichten nach bißhero üblicher Gewonheit zu leisten; Jhr aber nicht allein zu Verachtung solcher Päbstlicher Befehlchen, sonderen auch hindann gesetzt desjenigen was unser in GOtt villgeliebter Sohn, Friderich Römischer Kayser zu allen Zeithen Mehrer des Reichs, als ein Ober-Herr und von deß Reichs Recht wegen von solchen Verbündnüssen abzustehen euch gebotten: Dannoch in Wiedersetzlichkeit und Hartnäckigkeit Euers Gemüths verharret, so unß zu Verwunderung und Mißfahlen gereicht, hierumb, zu Volziehung unserer der Wiederruffung halber ertheilter Brieff, welche zur Ruhe Friedt und Hail euerer Seelen angesehen, gebieten und befehlen wir euch und einem jeglichen, insonderheit, bey deß geistlichen Banns auch anderen der Bullen gegen dergleichen Verbündnissen einverleibten Straffen, darinnen die Verbrecher mit der That und in Krafft dieses gefallen sein sollen; daß ihr gedachter Ertz-Bischoffen Befelchen, die sie, oder andern, vermög unserer Commission hetten ausgehen lassen; oder noch ausgehen möchten, ahn einige Einredt nachleben, und alles und jedes, was darauff erfolgt, zu vollnstrecken, euch angelegen sein lassen sollet, dafern ihr aber deme, (welches nit sein solle) der Schuldigkeit nach nicht nachkommen, sondern in euerem Ungehorsamb verharren würdet, alsdann werden wir gegen euch, weilen nicht allein dißfalls der Kirchen zu Trier Obrigkeit verletzt, sondern auch deß Kaysers Hoheit zu nichts gemacht, und insonderheit unsere und unsers Stuels Wirdigkeit mercklich angetastet wird, benebens den geistlichen Censuren und Straffen darinnen Jhr euers Ungehorsambs halber fallen werdet mit aller Gewaldt der Kirchen-Schlüssel verfahren lasset, damit andere ins kunfftig den Apostolischen Stuel mit Forcht zu verehren wissen, und ichtwaß zu Verachtung desselben Befelch vorzunehmen Abscheuens tragen. Geben zu Rohm bey St. Peter nach der Geburt und Menschwerdung unsers HErrn 1457. den achten August, unserer Regierung im dritten Jahr.

A. Liumpe.

IIX.

Kayserß Friderici III. Privilegium vor Churfürst Johannem zu Trier, daß alle seines Ertz-Stiffts Unterthanen vor seinem Hof-Gericht zu stehen gehalten seyn sollen, de Anno 1458.

WIr Friedrich, von GOttes Gnaden Römischer Kayser, zu allen Zeithen Mehrer des Reichs, Hertzog zu Burgund, zu Steyer, zu Kärndten, zu Crain, Herr auf der Windischen Marck und zu Portenau, Grave zu Habspurg, zu Tyrol, zu Pfirdt, und zu Kyburg, Marggrave zu Burgau, und Landgraff in Elsaß etc. bekennen und thun kund allermenniglichen mit diesem Brieff, wann der Ehrwürdig Johann, erwehlter und bestettigter Ertz-Bischoff zu Trier, des Heyl. Römischen Reichs in Gallien und des Königreichs Arelat Ertz-Cantzler, Unser lieber Neve und Churfürst, jetzundt vorgenommen hat, nach sein- und seines Stiffts alten Privilegien und Freyheiten Sage und Lauthe, sein Hoff-Gericht ufzurichten, und damit seinen Unterthanen, vor Jhme und seinen Räthen, Recht wiederfahren und gedeyen zu lassen, daß wir demselben Unserm Neven und Churfürsten, genediglich gegönnet und verliehen haben, gönnen und verleyhen, von Römischer Kayserl. Majestät Vollkommenheit, in Krafft dieses Brieffs, ob er, sein Nachkommen, und Stifft von Trier, mit einigen Jhren Unterthanen, in was Stand, Würden oder Wesen die wären, icht zu thun hetten oder zu thun gewünnen, daß sie dann dieselben Jhre Unterthanen, vor sich und dasselb sein Hoff-Gericht, heischen und foderen: und dann die Sachen, nach Erkanndtniß ihres Richters, den Sie, ihe zu Zeithen, darumb setzen werden, und ihre Räthe, die darumb zu recht sitzen, austragen mögen, als Recht, ungefehrlich; mit Uhrkund dieses Brieffs, versiegelt mit Unserer Käyserl. Maj. anhangenden Insiegel. Geben zu Wien, am Montag nach St. Erasmen-Tag, nach Christi Geburt vierzehen hundert und im acht und funffzigsten Unseres Reichs im neünzehenden, und des Kayserthumbs im siebenden Jahren.

IX.

Anderweites Bündniß zwischen Grafen, Herren, Ritterschafft und Städten im Ertz-Stifft Trier, die Ein- und Annehmung eines künfftigen Ertz-Bischoffs und Churfürstens zu Trier betreffend, de An. 1501. nebst der Stadt Coblentz Vidimus darüber, de Anno 1502.

WIr Burgermeister vnd Rath der Statt Cobelentz thun kund vnd bekennen in diesem Transsumpt, daß wir hinder vnß in Behalt haben einen **versegelten Einnigungs-Brieff**, der von Wort zue Wort laudent, als hernach folget;

Alß vormals zue Heile, Nutz vnd Gudem dem Würdigem Stifft von Trier, auch den Unterthonen, **der Diener, Stände deß gemelten Stiffts** ꝛc. ꝛc. eine löbl. Vereinigung uffgericht bey Ertz-Bischoue Jacob, sälicher Gedachtnuß, der Datum stehet, dausent **vier hondert sechs vnd fünffzig**, des zehenden Tags in dem Meye mit Begreiff vnd Inhalt derselbigen, haben wir mit Nahmen hernach geschriben, Gerhard, **Graue zue Seine**, Philips, Grave zue **Virnenburg**, Reichard Grave zue **Leiningen**, Herre zu Westerburg, Gerlach vnd Salentein Gebrüder Herren zue **Isenburg**, Dieterich vnd Philips, Burggraffen zue Reineck, Cune Herre zue **Winnenberg**, Henrich Herre zue Pirmont, Johan von **Helffenstein Erbmarschalck**, Paulus **Booß von Waldeck** Ritter, Jörge von der **Leyen**, Claß von **Kellenbach**, Johan **Fait** von Hunolstein, Carle von Monreal, Dieterich von Braunsberg, Frederich Zant, Wilhelm Zant, Henrich vnd Ulerich von Metzenhausen, Philips-Haust, Herman von Neckendich, Caspar von Develich Fritz vnd Hanß von Schmidberg, Clais von Kellenbach der jonge, Reprecht von Reile, Michel vnd Johann von Waldecker, Cole von der Neuerberg, Philips von Schonenberg, Wilhelm von Dhaune, Bernhard Bohyn, Heinrich vom Walde, Wilhelm vom Stein, vnd wir Burgermeister Retthe vnd Bürger gemeinlich der Stedte **Trier, Cobelentz, Limburg, Monthabaur**, Mönster, Memfeldt, Meyen, Cochme, Bernkastel, Wittlich, Celle im Hamm, vnd der **Dörffer** vnd **Pflegen** zue den vorgeschriebenen Stedten vnd dem Hamme gehörig, bekennen samentlich vnd doin kund allen Leuten, die diesen Brieff sehen oder hören lesen, daß mercklich Irrung vnd Gebrech in dem Würdigen Stifft von Trier in vergangenen Zeiten vnd itzundt geweſt, solches verbaß zuvor kommen, damit der löbliche Stifft nit in Irrung, Zweytragt, Deilung, Endtledigung, Verwüstung, Schaden vnd ander Unrath in zukommenden Tagen verheilt, vnd wir auch alle gemeinlich vnd vnser jeder besonder, auch vnser Erben vnd Nachkommen bey Recht vnd Bescheide vnd bey alten löblicher gutter Gewohnheitten bleiben vnd gehandthabt werden: So haben wir vnß, nach gutter zeitlicher Vorbedächtnuß vnd wolbedachtem Mode vnd rechter Weiß, zu Nutz, Heill vnd Wolfaren deß Stiffts vorged. Mannen, Getrewen, Undersassen vnd vns gemeinlich in Trewe, Glauben vnd Freündschafft zusamen gethan vnd vereiniget der Stück, Puncte vnd Articul hernach folgende: Die wir alle gemeinlich vnd jeder insonderheit in guten wahren Trewen vnd eins leiblichen Eydts stadt geredt vndt gelobt haben, gereden vnd geloben vor vnß, vnser Erben vnd Nachkommen in Krafft dieß Brieffs, zue ewigen Tagen vest, stedte, vnverbrochen zu halten vnd zue vollenziegen sonder Argelist vnd Geverde, doch mit Behaltnuß dem Stifft seiner Würden, Recht vnd Herrlichkeit, auch vnser aller vnd vnser jeglichs

Ehren vnd Gelimpts, Bundnüs, Einigunge, Eide vnd Gelobde, die hievor seind ergangen. Zue dem ersten sollen vnd wollen wir, noch jemand von Vnß hin vor nach Abgang eines Ertz-Bischoves von Trier keinen neuen Herren empfahen, uffnemmen und zulassen in Stedte vnd Schloß deß Stiffts als vnser Herre, wir en haben dan zuvor ein Wisses, daß Er von Recht vnser Herre sey, vnd haben Vns auch zuvor davon gemeinlich vnterredt vnd besondern nach Gebür der Rechten, daß man Jn vor vnseren Herren empfahen, uffnemmen vnd inlassen sollen; Anderwerb ensollen noch enwillen wir, noch jemandt von vnß keinen newen Herren empfahen noch uffnemmen vor vnseren Herren, Er enhabe dan zuvor geredt, gelobt vnd geschworen, nach alter löblichen Gewonheit vnd Herkommen alle Man Getrewen vnd Untersassen des Stiffts beide Geistliche vnd Weltliche, Edel vnd Unedel, bey Recht vnd bei Herkommen löblichen Freiheitten vnd gutter Gewohnheit zu lassen vnd zu handhaben vnd niemand darenboben zu bedrangen noch zu beschweren, er enhabe des dan seine offenen wollversegelte Breff gegeben nach Notturfft vnd in dieser nachgeschriebener Formen: Wir N. von GOttes Gnaden Ertz-Bischoff zue Trier ꝛc. Bekennen vnd thuen kund allen Leuten, die diesen Brieff sehen oder hören lesen: Wann einen jeglichen Fürsten vnd Herren gezimpt, seine Unterthanen nit allein bei alter löblicher herbrachten Rechten, Freiheitten vnd guten Gewonheiten zue handhaben vnd zue laissen, sonder auch dieselbigen ire Freiheitten von Tage zue Tage mit sonderlicher Gnaden würcklich zu erstrecken: Seind dan der almechtig GOtt durch seine unbegreiffliche Gütte vnd Miltigkeit seines Stieffts von Trier mit vnser Perschone, wiewohl wir das unwirdig sein, versehen hat, so haben wir mit zeitiger Vorbedachtung geredt vnd gelobt in gutten Trewen vnd mit uffgelachter Hand uff vnser Brust leiblich zu GOtt, den Heiligen geschworen, reden, geloben vnd schweren bei diesem Briefe alle Man, Untersassen, Getrewen vnd Angehörigen vnseres Stiffts von Trier vnd Jr jeglichen besonder, beide Geistlich vnd weltlich, Edlen vnd Unedlen, bei Jhren Privilegien vnd Freiheitten, die Jn von dem heiligen Stole von Rome, Römischen Kayseren vnd Königen, vnser Vorfaren Ertz-Bischoven zu Trier, oder anders redlich verlawen seindt, oder die sie von Altere gebraucht vnd löblich berbracht haben vnd Jren gutten Gewonheiten getroistiglichen bliben zu lassen vnd darbey vestencklich nach vnserem Vermögen zu handthaben vnd zu behalten; Sy auch gemeinlich vnd besonder darenboeben vnd weder Recht geweltiglich nitt anzufechten, zu schweren, oder zu bedrangen durch Vns selbs, die vnseren, oder andere, vnd darweder nitt zu thuen, zu suchen oder zu werben, noch einiges Befelles dain zu thun oder zue gebrauchen ꝛc. ꝛc. Vnd wae es sich dan also mechte, daß vnser Herre zur Zeit in obgemelter Weiß gelobt, geschworen vnd Breue darüber geben hette, vnd der endtagt were, vnd deßhalb jemand von vnß, oder anderen hernaemals in diese Einigungk kommen vnd darüber geloben vnd Breue geben würdent, geweltiglich angefertigt, beschwert oder bedrängt würden durch den gedachten vnseren Herren, oder die seine, boeben allde loblich herbracht Freiheit, gutte Gewonheit, oder weder Recht, so sollen vnd wollen wir alle gemeinlich vnd eine jede von Vns, die deß gewahr oder darumb ersucht werden, dem oder den, die also geweltiglich vorgenommen, oder betrangt werden, getrewlich beraden, beholffen vnd beistendig sein, vnd abe es nott sein würde, Leib vnd Gutt bei sie zu stellen, biß zu der Zeitte, daß sie solches Bedrangs vnd geweltlicher Würnemunge erlassen werden; Deßgleichen were Sach, daß einicherlei Neuerung vorgenommen würden vermitz Bullen oder Breue, die erworben weren, oder vürbaß erlangt würden oder in einicher ander Weise zu Krenckung oder Verdrückung oder Vernichtigung der alter löblicher Freiheit, die wir gemeinlich oder etlich von vnß herbracht hatten, so sollen vnd wollen wir alle gemeinlich vnd besonder einander beraden vnd beholffen vnd beistendig sein mit Leib vnd Gütter, vnd nit desto minder dan ob es vnsere aller gemein Sach were daß solch Newerung hinden bliben vnd niemandts dardurch beschwert werden. Wir sollen vnd wollen auch keinen vor vnsern Herren uffnemmen, wir sein dan zuvor glaublich underweist, daß Er sich dem Capittel vnd anderen nitt verbonden habe mit Gelobden vnd Eyden, oder einicher ander Versicherung, dan zu Heill, Nutz vnd Wolfaren deß Stiffts von Trier vnd der Unterthonen, vnd alß sich sunst von Recht gehört.

Vorder abe einicher herober genediget, geweldiget, oder ersucht würde, vnd sich Rechts erbüde vor die drei Stende, daß niemandts über den Zehen folgen leidigen oder beschedigen soll, vnd abe einher mit frembden Leuden das thun wolte, sollen die drei Stende mit Vermögen darvor sein: vnd damit sich ein jeder dieser gemelten Einnigung wisse vnd habe zu gebrauchen zu seiner Notturfft haben wir vns verdragen, daß allezeit zwen von den Graven einen gene Seydt Reins, den andern hie dieß Seidts Reins, darzue auch Hauptleutt verordnet sollen werden, so welcher daß noitt hette sei anzuruffen vnd besuchen, dem sie dann also uff sein Anruffen in obgemeldter massen beraden beholffen vnd beistendig sein sollen, vnd ein jeglicher in die-

dieser Einnigung begrieffen den gemeldten Haubtleutten bei seiner Pflicht, wie obgeschrieben, allezeit gehorsam vnd gewartig zu seyn, vnd abe sich etwaß begebe über kurtz oder lang diese Einnigung beveret, sollen die Hauptleüt oder einer von Jn deß Tage ernennen gehn Cochme uff Freittag nach Cantate deßjenigen vorbracht vnd begeben hette, davon zu handlen, so viel die Notturfft erheischt.

Vnd zue dem letzten haben Graven Herren Ritterschafft Stede vnd Landschafft sich gewilliget Jhr zu dem zweyten Jar zu Cochme deß anderen nechsten Tags nach St. Johans Baptisten-Tag mit Sonmers zu sieben Uhren anzufangen ein gemeinlich Versamlung deß Stiffts Stende, Graven, Herren, Ritterschafft, Stede vnd Landtschafft zu halten, abe etlich gebrechhetten, den zweyen Stenden solches vorzubringen, vnd ferner dain handelen. So aber jemandts von den zweyen Stenden in gemelder Zeit der zweyer Jar Bedrangunge geschehe, die gesessen weren in dem oberen Officialat, sollen solches verkunden Juncker Salentein von Isenburg, Frederich Zantt vnd dem Rade der Statt Trier sollen zwen auß iren Rade darzu geben, darvon in der Statt Trier zu handelen: Desselbigen gleichen in dem niederen Official, sollen die Kleger der Gebrechen halben ersuchen vnseren Herren von seind Jörgen von der Leyen vnd den Ratt von Covelentz auch zwen, so Sie darzu verordnen darauß zu handelen. So aber den vieren der Handel je zue schwer were, sollen die viere die andere vier besuchen, binnen einen Monat die Partheien schuldig sein zue erscheinen gen Cochme uff Tag vnd Stund von den vieren ernant wirdt vnd samender Handt darauß handelen, vnd ab sie bedacht mehr Persohnen darzu zu gebrauchen, mögen Sei beschreiben vñ verpflicht zukommen: vnd abe die Notturfft erfordert ein gemeine Convocation zu machen, sol ein jeglicher darzu schuldig sein zu kommen, damit dem Cläger ende geholffen werde vnd abe vonnötten Sich begebe zu solcher Convocation andern zu ersetzen, ab etliche nitt, wie obgeschrieben, erscheinen können, sol man andere in die Stadt nehmen zu aller Convocation zu zweyen Jaren zue kiesen vnd abe etliche von den vieren oder mehren auß merctlicher Ursach nit kommen könten, sollen die anderen vor sich Macht haben zue handelen vnd Convocation zu machen, wie vorsteht. Vnd dieser auser Einigung aller vorgeschriebener Ding zu Urkundt vndt gantzer Stedigkeit haben wir vnser Jnsiegel an diesen Brieff gehangen der geben ist nach Christi Geburtt dausent fünff hondert vnd eins, nach Gewonheit zu schreiben deß Stiffts Trier, uff Donnerstag nach Invocavit, deß zu Gezeugniß han wir Burgemeister vnd Ratt obgemelt vnser Secret-Jnsiegel an diesen Transsumpt-Brieff thun hangen, der geben ist nach Christi Geburt dausent fünff hondert zwen Jar, uff Montag nach Cantate.

X.

Receß zwischen Churfürst Johann Ludwigen zu Trier an einem; Dann seinen Geist- und Weltlichen Ständen am andern Theile, de Anno 1544.

NAchdeme, und alß der Hochwürdigst in GOtt Vatter Fürst und Herr, Herr Johann Ludwig, erwöhlter und bestättigter Ertz-Bischoff zu Trier deß Heyl. Röm. Reichs durch Gallien und das Konigreich Arelaten Ertz-Cantzler und Churfürst unser gnädigster Herr in Krafft deß jüngsten Speyerschen Reichs-Abschied einen gemeinen Landtag uff gesteren Montag allhier gegen Cocheme hatt ausgeschriben, und ernennen lassen, da dann Seine Churfürstl. Gnaden und deren Ertz-Stieffts geistliche und weltliche Stände gehorsamlich ankommen und erschienen seynd, hat seine Churfürstl. Gnaden denen Ständen nach der Länge anzeigen und vermelden lassen, waß von wegen der Defensiv- und offensiv-Hülffe, so wieder den Erbfeind gemeiner Christenheit den Türcken und seiner Anhänger, auff dem gehaltenem Reichs-Tag zue Speyr durch die Röm. Kayserl. und Königl. Majest. unserem allergnädigsten Herren, auch Churfürsten, Fürsten und gemeine Stände deß Reichs beratschlagt, gehandelt, beschlossen und verabschiedet wären, mit Begehren, daß die Stände in Betrachtung aller erzehlter Gelegenheit, Sr. Churfürstl. Gnaden zue der defensions-Hülff vermög deß ehegenanten Abschieds mit zwantzig tausend Gold-Gulden zue Stewer kommen, und dieselbige forderlich zu Sr. Churfürstl. Gnaden Handen erlegen, und bezahlen, auch zue Vollziehung der Offensiv-Hülff ihre Jnnehmer ernennen wollen, also haben die Stände nach allerley mitt ihnen gehabten Unterhandlung gewilliget, daß die Prælaten und andere Geistliche und Clerisey und die von Stätten und gemeiner Landschafft Sr. Churfürstl. Gnaden zwantzig tausend Gulden jede fünffzehen Batzen vor den Gulden gerechnet zu der begehrten Defensions-Hülff in zwischenst Michaels-Tag oder auf längst omnium Sanctorum darnach liefferen und bezahlen wollen, davon die Prælaten und Clerisey mitt denen so vermög deß Abschieds zue ihnen gehören, zwölff tausend der ehegenanten Gulden, und die übrige acht tausend Gulden die Stätt und gemeine Landschafften gewißlich und ohne allen Abgang an guter ganghafftiger Müntz erlegen, aus-

ausrichten und bezahlen sollen, und ob denen Gesandten deren Stätt und Landschafft bey ihren Herren und Oberen von wegen dieser Bewilligung eine Nachredt oder Auffreden vorfallen, oder daß sich jemandt auß ihnen solchen Ständen widersetzen oder weigeren werden, so soll und will hochged. Churfürst unser gnädigster Herr von Trier, die Gesandten darin entschuldigen und die ungehorsame, vermög desselbigen Abschieds anhalten, und ermeldte Stätt, wie sich auß Obrigkeit eigenet und gebühret, von ihnen inbringen, wo auch unter den geistlichen und weltlichen Ständen in Belegung dieser bewilligter Stewer sich einiger Widerstand zutragen, derowegen sich die Stände solcher Anlag unter ihnen nit vergleichen konten, sonderen dasselbe an Seine Churfürstl. Gnaden gelangen und bringen werden, so solle durch Seine Churfürstl. Gnaden die Anlag auff die strittigen Ständen ordentlich ausgetheilt, derselben auch alsdann ohnweigerlich gelebt, und die Stewer gewißlich zu gemelter Zeit von ihnen gelieffert werden, und nachdeme die obgemeldte geistlich- und weltliche Ständ Beschwernuß getragen, das Graffen, Herren und Ritterschafft deß Ertz-Stiffts Trier sich von dieser Defensions-Hülff abgesondert, und vorgewendt haben, alß ob ihnen dieselbe Stewer in obgedachten Speyerischen Reichs-Abschied nit auffgelegt, sonderen gemeine Ritterschafft des Reichs der auff dißmahl entlassen seye; So haben die von der Ritterschafft gewilliget, wann der Adel im Ertz-Stifft Maintz und der Churfürstl. Pfaltz in dieser Defensions-Hülff durch die Churfürsten Maintz und Pfaltz gezogen und angeschlagen werden, so wollen sie ihre Gebühr dieses Orths auch bezahlen und sich allermassen wie der Maintzische und Pfältzische Adel erzeigen und beweisen, welches dann obgedachten geistlichen und weltlichen Ständen an Ihren bewilligten Summen in solchem Fall zu gutem kommen, und juxta ratam unter Sie getheilt werden solle, und soviel die Offension-Hülff belanget, dieselbe haben alle Stände gemeinlich auch Lauth dieses Abschieds eingangen und bewilligt, und sich erbotten berührten Abschied getrewlich zu geben, darauff sie auch alsobald neben hochgedachten Churfürsten zue Trier ihre Inmehmer ernennet, die Ihren Eydt und Pflicht gethan haben, und will Seine Churfürstl. Gnaden den obgedachten Ständen, auch den jetzigen Innehmeren, nothdörfftigen Bericht und Auffzeignung zu schicken lassen, wie sich jederman in der Offensiv-Hülff erzeiget, und dem Speyerischen Abschied gnug und Volliehung thun solle. Signatum & actum Ecclesiæ unter unseres gnädigsten Herren von Trier auffgedrucktem Cantzley-Secret und Tag Divisionis Apostolorum Anno XL. IIII.

XI.

Churfürsts Lotharii zu Trier und seines Dom-Capituls Revers, daß die ihnen von der Ertz-Stifft Trierischen Ritterschafft gethane Offerten, aus keiner Obligation sondern freyem Willen geschehen, und ihr dessentwegen kein Nachtheil entstehen solle, de Anno 1622.

KUnd und zu wissen sey jedermänniglich, nachdeme der hochwürdigst in GOtt Fürst und Herr, Herr Lotharius, Ertz-Bischoff zue **Trier**, des heiligen Römischen Reichs durch Gallien, und deß Königreichs Arelaten Ertz-Cantzler, und Churfürst, Administrator zu Prüm, Unser gnädigster Herr etc. wegen dieser gantz gefährlichen, und von Tag zu Tag mehr und mehr zuenehmenden feindseligen Zeiten mit, und neben deroselben angehörigen **Land-Ständen**, die in der Chur-Trier **seßhafft**, und in deroselben **begüterte Ritter**, und **von Adel** zu Anhörung der Churfürstlichen Proposition, und Berathschlagung der Sachen Nothdurfft gegen den 21. Februarii jüngsthin zu beschreiben sich gnädigst belieben, und gefallen lassen, aber der Trierische Ritter-Stand, als ein ohnmittelbares der Röm. Kayserl. Majestät allein zugethanes Glied, sich je und alle Wege von solchen und dergleichen Land-Tägen exempt und gefreyt gehalten, auch dafür von allerhöchstgedachter Kayserl. Majestät und Cammer-Gericht zu Speyer, auch der **Rheinischen** und **Wetterauischen Reichs-Ritterschafft** recognoscirt und erkennet, dahero obwohl-ermeldte **Trierische Ritterschafft** in Ansehung Ihrer wohlhergebrachter Possession Exemptionis, auch der Kayserl. allergnädigsten Abmahnungs-Schreiben sich mit keinem Stand in ein Particular-Tractation einzulassen wohl befugt; Wie dem allein jedoch, dieweilen leyder mehr als zu viel in denen benachbarten Ertz- und Stiffteren die Erfahrnuß mit sich bringet, daß die darin domicilierte und begütete frey Adeliche Reichs-Personen deß Feindes gewalthätige Verübungen, sowohl, alß die eingesessene Unterthanen zu befahren, und diese vor Augen schwebende Noth einen jeglichen ohne Unterscheid personaliter an Leib und Gütern concerniret, und der Feind bißhero deß Edlen so wenig, als Unedlen verschonet; Als haben wir die Anwesende in der Chur-Trier seßhafft und begütete ohnmittelbare Reichs von Adel diß gemein nothleydend und einem jeden concernirend Wesen reichlich berathschlaget, und endlich zue Abwendung von dem uhralten Ertz-Stifft Trier, dabey diese unsere löbliche Reichs-Ritterschafft wegen deß hohen Thumb-Stiffts Canonicaten am meisten interessiert, und zugleich Unß und Unseren Weib und Kindern, Haab und Gütern durch den feindlichen Einfall bevorstehenden äuersten Unheils und Verderbens gegen vor höchstgedachte Seine Churfürstl. Gnaden Unß dahin in Unterthänigkeit trewhertzig ohne einige Schuldigkeit freywillig erklärt und resolvirt, eine Compagnie Harquebousierer wohl muntirt mit Ihren Rüstungen einem Dandelirer, und zweyen Pistolen auff unseren Kosten innerhalb vier oder fünff Wochen werben zu lassen, dieselbe auff sechs Monat zu besolden, und zue unterhalten, auserhalb der Befelchhaber und Officirer, so von höchstgedachter Ihrer Churfürstl. Gnaden bestellt, angenommen und mit gewöhnlichen Sold underhalten werden sollen, mit diesem gleichwohl außtrucklichen Reservat, Vorbehalt und Protestation, daß diese freywillige, und auß keiner Schuldigkeit herrührende Particular-Oblation, und Erbietung in keine gefährliche Consequenz, wie dieselbe jetzo, oder künfftig Nahmen haben, oder erdacht werden kan, gezogen auch weder den annoch Abwesenden in der Chur-Trier seßhafft und begüteten Reichs von Adel an Ihrer Possession vel quasi Exemptionis & libertatis, nichts præjudiciren, und mehr höchstgedachte Seine Churfürstliche Gnaden neben dem Hochwürdigen Thumb-Capitul sich gegen die Trierische befreyte Ritterschafft deßwegen unter dero Hand und Siegel genugsam reservieren und verschreiben sollen. Wie dann Wir Lotharius, von GOttes Gnaden, Ertz-Bischoff zue Trier, des Heyl. Röm. Reichs durch Gallien und das Königreich Arelaten Ertz-Cantzler und Churfürst, Administrator zue Prüm, und fort Thum-Probst, Dechant, und Capitul deß hohen Thumb-Stiffts allhier unß reversiren und verschreiben, thun auch solches hiemit und Krafft dieses in allerbester und beständigster Form, Maß und Weise, wie solches vermög der Rechten geschehen solle, kan oder mag; Daß Wir Ihr der Ritterschafft Oblation und Erklährung anderer Gestalt nicht, als einen freywilligen Succurs und Ritter-Dienst, so aus keiner Schuldigkeit sie die Anwesende von der Ritterschafft versprochen, accepriert und angenommen haben und derowegen solches freywillig Erbiethen Ihro der Ritterschafft an dero wohlhergebrachten und bekäntlichen Possession vel quasi Exemptionis & libertatis nicht præjudicierlich), wir auch hierdurch in Ewigkeit kein Possession zu erzwingen gemeynt seyn; Wir haben auch, in Betrachtung bey dieser höchster Gefahr und Noth vorgedachte löbliche Ritterschafft zue dieser Assistentz und Ritter-Dienst, gleichwohl ohne Schuldigkeit, so gut- und freywillig sich erklärt, gnädigst versprochen, daß bey währender dieser Unruhe aller und jeglicher wohlgemeldter Ritterschafft im Ertz-Stifft Trier, welche sich dieser particular-freywilligen Assistentz beypflichtig gemacht, oder machen werden, gelegene Häuser, Höffe und Güter von den Einquartierungen deroselben Kriegs-Volck aller gnädigst frey gehalten werden sollen. Dessen zue Urkund haben höchst-gedachte Ihre Churfürstl. Gnaden neben einem hochwürdigen Thumb-Capitul, und der anwesenden Ritterschafft diesen Abschied mit Ihren Insiegelen, und respective Pittschafft bekräfftiget und mit eigenen Händen unterschrieben. So geschehen in der Stadt Trier den 14ten Monats Martii im Jahr 1622. Stylo communi.

L. S. Capitul.

(L. S.) Lotharius, Arch. E. T.

(L. S.) **Phil. Christ. Bischoff zue Speyer, Thum-Probst zue Trier.**

(L. S.) Hugo, **Thumb-Dechand zue Trier.**

(L. S.) **Johann Wilhelm Hußmann von Namedy Obrist-Chor-Bischoff zue Trier.**

(L. S.) **Wolff von Kesselstatt.**

(L. S.) **Dham Heinrich von Metternich, Thumb-Küster.**

(L. S.) Damian **von Leyen.**

(L. S.) **Wilhelm von Metternich.**

(L. S.) **Frantz Ludwig von Warsberg.**

(L. S.) **Johann Caspar von der Leyen.**

(L. S.) Lotharius **von Metternich.**

(L. S.) **Johann Ruprecht von Kesselstatt.**

XII.

Ausspruch wegen des in der Ertz-Bischöfflichen Hoff-Capelle zu Trier verwahrten Stückleins vom Rocke Christi, de Anno 1631.

MArcus Antonius Franciottus Protonotarius Apostolicus utriusque signature Sanctissimi D. N. pape Referenn. & Cur. Cauf. Cam. Apostolicæ generalis Auditor, Romanæque Curiæ judex ordinarius, sententiarum quoque & censurarum, tam in eadem Romana curia, quam extra eam latarum & Apostolicarum litterarum quarumcunque universalis & merus executor: ab eodem Sanctissimo D. N. Papa Specialiter Deputatus universis & Singulis RR. DD. Abbatibus, Prioribus, Prepositis, Decanis, Archidiaconis, Subdiaconis, Scholasticis, Cantoribus, Curatoribus, thesaurariis, sacristis, parochialiumque Ecclesiarum eorumque plebanis, viceplebanis, cappellaneis, curatis cæterisque presbyteris, Clericis, Notariis, Tabellioni-

lionibus publicis quibuscunque, nec non Inquiſitoribus, Cananentibus, Prioribus, Regularibus & Sæcularibus, & Guardianis, illique vel illis, ad quem ſeu ad quos præſentes noſtræ litteræ pervenerint, ſeu præſentabuntur, ſalutem in Domino, noſtrisque hujusmodi, imo verius Apoſtolicis, firmiter obedire Mandatis. Noveritis qualiter infraſcripta die comparuit coram nobis illuſtris & admodum excellens D. Petrus Lopez, procurator illuſtris D. procuratoris fiſcalis Curiæ Epiſcopalis Treuirenſ. & exhibuit Sententiam tenoris ſequentis, videlicet:

GEorg von GOttes Gnaden Biſchoff zu Azoten, der H. Schrifft: Doctor, und Gangolff Biſchoff zu Davalien, der Heyligen Schrifft und beider rechten Doctor, Johann Baptiſta von Ninis, Peruſinus, beyder Rechten Doctor, Apoſtoliſcher Protonotarius, und des hochwürdigen Herrn Nuncii General, Auditor, Gerlach Buſch, beyder Rechten Doctor, und des geiſtlichen Gerichts zu Trier Official: thun allen zu wiſſen, daß wir zu Endt-benenten Sachen verordnete Richter, insgeſambt und mit einhelliger Verwilligung, ein Vrtheil folgenden Inhalts ausgeſprochen haben, uff Jahr, Monat und Tag, wie hierunten wird zu ſehen ſeyn, in Sachen der heiligen Reliquien eins Stuckleins vom Rock deß Allerheiligſten unſers HerrnSeligmachers, welche in der Ertz-Biſchofflicher Hoff-Capellen, in einem ſehr hohen, übergulten und wohl gearbeiten Crucifix, lengſthin und annoch vorhandten ſeyndt, und in höherem und mehr ehrbaren Ort (wie billich) alß viele andere auch heilige Reliquien, daſelbſten uffgehalten werden, ſo vor uns, als auß Gewalt deß hochwürdigſten Herrn, Herrn Philipps Chriſtophen, Ertz-Biſchoffens zu Trier und Churfürſtens, Biſchoffens zu Speyer, Adminiſtratoris zu Prüm und Probſtens zu Weiſſenburg etc. deputirten und delegirten Richtern, zwiſchen dem Fiſcaln, als Clägern an einem: und dann allen und jeden etwa, welche vermeinten, oder darfür halten möchten, daß dieſe Sach ſie betreffen thete, wegen etlicher abſonderlich herfürkommender Widerſprecher, insgemein, und durch offenen Anſchlag, zum öfftern, und biß uff dieſe unſere Sententz inſchlüßlich citirten andern Theils ſchwebet, und unerördert hanget; nach erwogenen Urſachen und überflißigem geführten Beweiß, von Seiten deß beſagten Fiſcalis; auch nachdeme wir gar viele heilige Reliquien: welche in derſelben Capellen verwarlich uffgehalten werden durchſehen, deren unterſcheidliche Inſcriptiones gar genau gegen einander verglichen hatten, und nachdem wir geſehen, was zu ſehen, und erachtet, was zu erachten geweſen, GOtt allein vor Augen habendt, durch dieſes Urtheil, welches wir in dieſen Schrifften geben, ſagen wir, decerniren und ausſprechen, daß durch gnugſammen eingenommenen rechtlichen Bericht unß bewuſt ſeye, und wiſſen, daß gemel. heiliges Stücklein Rocks welches in vorgemeltem Crucifix, under dieſer Uberſchrifft De Tunica Domini, das iſt (vom Rock des HErrn) verwahrt und uffgehalten wird (deſſen halbes Theil höchſtgedachte Ihre Churfürſtl. Gn. der Durchleuchtigſter Iſabellæ Claræ Eugeniæ, Infantin zu Hiſpanien, Ertz-Hertzogin zu Oeſtereich, Hertzogin zu Brabandt und ahnlengſt aus Andacht verehret hat, ſeye bißhero billich und vernünfftig in gedachter Ertz-Biſchöfflicher Hoff-Capellen, alß ein Stucklein des heiligen Rocks unſers Seeligmachers, und vor Heiligthumb deſſelben unſers HErrn Erlöſers verwahret, uffgehalten und verehret, und in Ehrerbiettung von den Chriſtglaubigen gehalten worden, und das es hinfuhro verwahret, und in Verehrung gehalten werden könne und ſolle. Das unnutzes Gemumel aber, welches neulicher Zeit, gegen gedachtes heiliges Stücklein, und zur Schmehe höchſtgedachter Ihrer Churfürſtl. Gnaden zu Trier, erdichtet worden, ſehr ſchmählich, ärgerlich, unvernünfftig und falſchlich erſchollen, und deſſen ungeachtet, ſeye ins künfftig deme ſo groſſe Ehr alß vorhin zu erzaigen, ſolche zu continuiren, oder auch zu vermehren, allen und jeden Schmeheren und Wiederſachern, da jetzo einige wehren, oder ins künfftig ſich befinden wurden, darüber ein ewiges Stillſchweigen uffleg endt. Wie wir dan ſolchen ein ewiges Stillſchweigen ufflegen, und das ſelbig ahne Nachtheil des heiligen ungenäheten des allermildeſten unſers HErrn Seeligmachers Rocks, welcher in der Thumb-Kirchen zu Trier ehrerbietig verwahret, gezaigt, und in Verehrung alzeit billig gehalten worden, und noch gehalten wird; demſelbigen Fiſco gleichwohl gebuhrende Action gegen die Uhrheber oder den Uhrheber des vorgemelten Geſchreies oder Gemumelts, wan die oder der ime kundt gethan werden, vorbehaldent. Geben und ausgeſprochen zu Trier, im groſſen Sahl deß Prediger-Cloſters S. Dominici Ordens, den 1. Februarii 1630. nach Gewohnheit im Ertz-Stifft Trier zu ſchreiben, under unſern Sieglen und Handt Underſchrifften. In Beyſein Pashaſii Colſcher von St. Aldegund und Franciſci Roſch von Schweich, als erforderten Zeugen. Locus †. Sigilli Georg, Biſchoff zu Azotten, Weihe-Biſchoff zu Trier Locus †. Sigilli Gangolff, Biſchoff zu Davalien, Weyhe-Biſchoff zu Speyer m. p. Locus †. Sigilli, Johann Baptiſta von Ninis beyder rechten Doctor, Apoſtoliſcher Protonotarius und Richter. Locus †. Sigilli, Gerlach Buſch, Trieriſcher Official. zu St. Simeon Theſaurarius.

Quam

Quam quidem præinſertam ſententiam, ut ad notitiam eorum, ad quos ſpectat, facilius deducatur, & per eos liberius obſervetur, diſcretioni veſtræ committimus, & in virtute S. obedientiæ diſtricte præcipiendo mandamus, quatenus ſtatim, viſis & receptis præſentibus, ſub quingentorum Ducatorum aureorum R. O. A. applicandorum, & pro illis inibi exui, in juris ſubſidium, quatenus opus ſit, excommunicationis aliisque arbitrio noſtro pœnis dictam præinſertam ſententiam, & omnia in ea contenta, omnibus & ſingulis in exequutione præſentium nominandis, & cognominandis intimetis, inſinuetis & notificetis, prout nos intimamus inſinuamus, & notificamus, ad eorum & cujuslibet eorum notitiam deducimus ac deduci volumus ac mandamus per præſentes, aut moneatis, prout nos monemus eosdem, eisque præcipiatis & mandetis, quatenus infra ſex dierum ſpacium a die monitionis hujusmodi per vos eisdem facti immediate ſequentium quorum duos pro primo, duos pro ſecundo, & reliquos duos pro tertio, & peremptorio termino ac canonica monitione aſſignamus, & vos aſſignetis eisdem ſub dictis pœnis, debeant, & quilibet eorum debeat, dictam præinſertam ſententiam, ac omnia, & ſingula in ea contenta in omnibus, & per omnia obſervaſſe, & quod omnino obſerventur in ſingulis Eccleſis eorum, & ubi, quando & quoties opus fuerit, potiſſimum ut dictus D. procurator fiſcalis illius effectu gaudeat, & gaudere poſſit, & valeat libere, & omni ceſſante contradictione et impedimento, & ſic modo ſimili, moneatis eosdem quatenus debeant ab omnibus jactationibus, venationibus, perturbationibus, & impedimentis quibuscunque eidem D. procuratori fiſcali ſuper præmiſſis, ſeu aliquo præmiſſorum illatis, factis, & præſtitis, ac fieri & inferri comminatis & ab inferendis & comminandis in futurum pœnitus, & omnino ceſſaſſe, deſtitiſſe, & ſeſe abſtinuiſſe, nullumque damnum moleſtiam, vel impedimentum de cætero quovis modo intuliſſe, ſeu ſi quid in præmiſſis pretendunt, id totum coram nobis & in tribunali noſtro deduxiſſe, demonſtraſſe, & juſtificaſſe. Inſuper inhibeatis eisdem, ac aliis cujusvis dignitatis, gradus, ſtatus, conditionis & præeminentiæ, nec non quibusvis DD. Judicibus ac Commiſſariis, quibuscunque, quacunque autoritate fungentibus & functuris, ne ſub dictis pœnis audeant per ſeſe, vel alium, ſeu alios, directe vel indirecte, publice vel occulte, ſub quovis prætextu, quæſito colore, cauſa & ingenio, Executioni, & effectui dictæ præinſertæ ſententiæ opponere, nec ipſum dominum procuratorem fiſcalem contra illius formam, & diſpoſitionem quomodocunque & quomodolibet moleſtare, vexare, vel impedire, nec ipſum procuratorem fiſcalem alibi, quam coram nobis in judicium trahere, nec quicquam aliud innovare ſeu attentare in præjudicium dicti D. procuratoris fiſcalis, & præinſertæ ſententiæ ac præſentium noſtrarum literarum & monitorialium. Alioquin prædictos ſic monitos, ſi in præmiſſis ſe fore gravatos ſenſerint, modo & forma præmiſſis citetis & citari curetis, prout nos etiam per præſentes citamus eosdem, quatenus ſexageſima die poſt citationem noſtram hujusmodi, ſi dies ipſa juridica fuerit, ſin autem prima die juridica ex tunc proximo futura compareant, Romæ in judicio legitime coram nobis vel noſtro infra ſcripto in Spiritualibus Locum tenente per ſeſe vel alium ſeu alios procuratores ſuos idoneos, cauſam prætenſi gravaminis cameræ allegaturi, aliaque dicturi, facturi, & recepturi, prout juſtitia ſuadebit & ordo dictaverit rationis certificantes eosdem ſic citatos, quod ſive in dicto citationis termino, ut præmiſſum eſt, comparuerint, ſive non, nos nihilominus vel Locumtenens noſter prædictus ad hujusmodi cauſæ expeditionem, nec non ad omnes & ſingulos actus ac terminos judiciales, uſque ad ſententiam diffinitivam incluſive, debite procedemus, ſeu procederet, juſtitia mediante, dictorum citatorum contumacia vel abſentia in aliquo non obſtante. Abſolutionem vero omnium & ſingulorum præmiſſorum, nobis vel ſuperiori noſtro tantummodo reſervamus, in quorum omnium & ſingulorum fidem &c. datum Romæ, ex ædibus noſtris, Anno Domini Milleſimo ſexcenteſimo trigeſimo primo, indictione decima quarta, die vero decima ſexta menſis Auguſti, Pontificatus autem ſanctiſſimi in Chriſto Patris & D. N. D. Urbani divina providentia Papæ octavi, anno nono.

(Locus Sigilli.)

Auguſtinus Theulus, Cam. Meleus Lns. Cur: Cau: Cam: Apoſtolicæ Notarius.

XIII.

Inſtrumentum über die von der Stadt Trier Churfürſt Philipp Chriſtophen zu Trier geleiſtete Huldigung, de Anno 1634.

IN GOttes Nahmen Amen. Kundt, zu wiſſen und offenbahr ſeye allen und jeden, denen gegenwertiges offenes Inſtrumentum vorkombt, daſſelb ſehen, leſen, oder hören leſen, daß

in den Jahren vnſers HErrn und Seelichmachers, Ein tauſendt, ſechs hundert, dreißig und vier, in der zweitter Römiſcher Zinß-Zahl, zu Latein Indictio genandt, bey Herrſchung und Regierung des allerdurchleuchtigſten, großmechtigſten, vnüberwindlichſten Fürſten und Herrn, Herrn Ferdinandi, dies Nahmens des andern, erwehlten Römiſchen Kayſers, zu allen Zeithen Mehrern des Reichs, in Germanien, zu Hungern, Böheimb, Dalmatien, Croatien und Sclavonien, ꝛc. Königs, Ertz-Hertzogen zu Oeſterreich, Hertzogen zu Burgund, Steyer, Kärndten, Crain und Württenberg, Graffens zu Tyrol und Habſpurg ꝛc. vnſers allergnädigſten Kayſers, Ihrer Maj. Regierung, deß Römiſchen im funffzehenden, Hungariſchen im ſechszehenden und Böheimiſchen im sibenzehenden Jahren, Sambſtag den erſten Monath Tag Julii, zwiſchen sieben und ailff Uhren, Vormittag, in S. Petersburg alhier zu Trier, aus gnädigſtem Befelch des hochwurdigſten Fürſten und Herrn, Herrn Philippi Chriſtophori Ertz-Biſchoffen zu Trier, deß Heil. Römiſchen Reichs, durch Gallien und das Königreich Arelaten Ertz-Cantzlern, und Churfürſten, Biſchoffen zu Speyer, Adminiſtratoren zu Prüm, Probſten zu Weiſſenburg und Odenheimb, Commendatoris und Adminiſtratoris zu St. Maximin, ꝛc. unſers gnädigſten Herrns der Ehrenhafft Chriſtoff Wilhelm Fath, deß Churfürſtl. weltlichen Ober-Gerichts Schöffen und Stadtſchreiber zu Trier, in Gegenwarth Ihrer Churfürſtl Gn. Adelich und gelehrter Räth, auch Stadthalter und Schöffen Rath, ſo dann, bey geſambter Zünfft und Brudermeiſtern, auch dero Zünfft Brudern und gantzer Burgerſchafft zu Trier, vor mir Notario und nachbemelten glaubwurdigen Gezeugen, perſohnlich erſchienen und vorgebracht, demnach unterm Schein der Hiſpaniſcher angegebener Protection durch etliche Privat-Perſohnen dieſer Stadt Trier ohne gemeiner Burgerſchafft eygentliche Wiſſenſchafft, nicht geringe Vnfug hiebevorn zugeſtanden; als haben Ihre Churfürſtl. Gnaden gnädigſt vorgenohmen künfftige Ruhe, Fried und Einigkeit, bey der nunmehr geborſamber Burgerſchafft, wiederumb einzupflantzen, und deßwegen, eine gemeine Huldigung vorzunehmen, derohalben, die Form und Maß ſolcher Huldigung durch die Herren Adelich- und gelehrte Räthe, ſo dann Statthalter und Schöffen Rhat, recht wohl erwogen, auffs Papier gebracht, welche, gemeiner Burgerſchafft offentlich, als gleich, vorgeleſen ſolt werden, damit ſie, nach der Verleſung, ſich entlich zu erklaren haben, ob ſie, in gemein, und deren jedweder darmit zu frieden, und ſolcher geſtalt Ihrer Churfürſtl. Gn. unterthänigſt zu huldigen gemeint ſeyen: Inmaſſen dann, die gantze Bürgerſchafft, hinunder, in den Hoff, ſich begeben, und zwiſchen den Bromen und Spalier, daſſelbſten, die Form der Huldigung, durch obgedachte Herrn Stadtſchreibern, in Gegenwarth meines unterſchriebenen Notarii, ſo dero, eine Copiam gehabt, und uff die Vorleſung und Gleichförmigkeit, ſambt nachbemelten Gezeugen, gute und fleißige Achtung genommen, offentlich vorgeleſen worden, alß volgt:

WIr Statthalter, Schultheiß, Schöffenmeiſter, Schöffen, Rath, und gantze Gemeinde der Ertz-Biſchöff- und Churfürſtlichen Stadt Trier, bekennen hiemit und thun khund menniglichen; Demnach Wir ein Zeithero, in der That und Wercken, mehr als zu viel erfahren müſſen, was maſſen, von etlichen bekantlichen Vrhebern und Redelsführern, als wann, vor Zeiten, die Graffen zu Lützenburg, nunmehr aber, die Cron Spanien vnß, gegen vnſer von GOtt und durch einhellige Wahl vorgeſetztes Haupt, Ertz-Biſchoffen zu Trier und Churfürſten, zu ſchützen, zu ſchirmen, und mit ſo vil Kriegs-Volck, alß Jhnen, oder uns beliebig, beyzuſpringen, und in unſerem Vorhaben und Prætenſionen, ſie ſeind erwieſen oder nicht, zu manuteniren, deßwegen, præſidia Militaria einzuführen, auch ſolche Gvarniſonen ehender nicht, alß die angeſponnene Rechtfertigung (ob ſchon ein König in Alemanien, und Kayſ. Maj. ein anders, durch unterſchiedliche Reſcripten ahnbefohlen) zu Endt geloffen, abzuſchaffen, oder unß gnugſamb cavirt, und biß dahin, mit viel oder wenig Volck, S. Churfürſtl. Gnaden nicht einzulaſſen, befugt, vorgeben, und zu Werck richten dörffen: wann wir unß nun gnugſamb informiren laſſen, auch ſelbſten nachgeſucht, daß weder, bey dem Churfürſtl. Archivo, weder der Stadt Trier Gewölben, und Verwahrung, einiger Buchſtaben, von angezogen Lutzenburgiſchen, oder nunmehr Spaniſchen Schutz obgedachter Geſtalt nicht befindtlich, weniger ſie, jetzterwehnte Lützenburgiſche, ſolchen Schutz, wie höchlichen, es begehrt worden, nicht erweiſen können, ſonſten, Seine Churfürſtl. Gnaden uffm Fall ſie denſelben darlegen könten, ſich auffs trucklichen anerboten, dieſelbe den Lützenburgiſchen, oder der Cron Spanien, darinnen Eintrag zu thun, niemals gemeint ſeindt, dann obwohlen, in Geſchichten, zu finden, daß, weyland Grave Henrich zu Lützenburg mit damahligen Schöffenmeiſter und Schöffen, Rath, dem Gericht und gantzer Gemeind der Stadt Trier, einen vermeinten Privat-Vertrag, als ein Mitburger, daſſelbſten, im Jahr 1302. geſchloſſen und aufgerichtet, ſo iſt doch ſolcher, ahne Verwiſſen, Willen, Conſens und Ratification domahligen Ertz-Biſchoffen und Churfürſtens zu Trier, auch allen derſelben Succeſſoren, beſchehen, und allein, uff die Commercien und gewiſſe Fälle, ihnen mit fünffzig Curißierern) aber nicht gegen einen König in Alemanien und Ertz-Biſchoffen zu Trier) beyzuſpringen und zu helffen, reſtringirt geweſen, wie dann ſolche Hülff die regierende Ertz-Biſchoffen und Churfürſten, in Manglung Ihres Vorwiſſen, Willen, Conſens und Ratification, niemahls, gut geheiſſen, ſondern vielmehr, ſo offt dergleichen tentirt worden, contradicirt, und ſich dargegen opponirt, auch keine andere, als Ihre eigene Hülff und Schutz geſtattet, geſtalt, weylandt Kayſer Carl der Vierte, mit Zuziehung des Heyl. Römiſchen Reichs Ständen, in dem im Jahr 1364. den negſten Mantag vor dem Heil. Chriſtag, ausgelaſſenem Vrtheil, weylandt Ertz-Biſchoffen und Churfürſten zu Trier, Cunoni, und ſeinen Succeſſorn, eben darumb, und zu würcklicher Caſſirung vorg. Vertrags, die Chur-Landts-Fürſtl. Obrigkeitl. Hoheit, mit allen und jeden anklebenden Actibus über die Stadt Trier zu erkennet: und das ſolches Vrtheil, zu ewigen Tagen, beſtändig, und in ſeinen Kräfften verbleiben möchte, hat derſelbe vorernentes Vrtheil, daß die Stadt Trier, mit aller Lands-Fürſtl. Ober- und Nutzbahr-Herrlichkeit ſowohl geiſt- als weltliche Gerechtigkeit, dem ſelben Ertz-Biſchoffen und ſeiner Kirchen zugeſtanden und noch zuſtehn im Jahr 1376. confirmirt und beſtätiget, und weilen darauff, mehrernente Stadt Trier, vermitz dieſes vermeinten Vertrags, und Lützenburgiſchen, hernacher Spaniſchen, Schutz, faſt zwey hundert Jahr darnach, einen abermahligen Uffruhr, erwecket, und von allen ſchuldigen Geborſamb Ihres Ertz-Biſchoffens und Landts-Fürſten ſich entbrechen wollen, haben domahliger Churfürſt, und gantzes Thumb-Capitul, lieber viele Jahre exuliren, als, in jetzo gedachten Vertrag und prætendirten Schütz, gehecken wollen, biß dahien, Kayſer Rudolph der ander, mit Zuziehung Rath und einhelligem Schluß, des gantzen Churfürſtl. Collegii, im Jahr 1580. den 18. Martii, durch Vrtheil und Recht, Burgermeiſter, Schöffen, Rath, und gantze Gemeinde der Stadt Trier, dahien, daß ſie, einigen Anhang, wieder den klagenden Churfürſten, und deſſen Nachkommen nicht ſuchen noch gebrauchen ſollen, condemnirt und verdammet, und damit andern Schutz, und in Effectu dieſſen Vertrag, ſo in ſich ſelbſten nichtig, caſſirt und uffgehoben, welchem Vrtheil auch, Lützemburgiſche oder Spaniſche eingeführte Soldateſcha parirt, aus der Stadt gezogen, und uf alle Prætenſionen des Vertrags und Schutzes de facto renunciret und verziehen, geſtalt ſolchem nach, weylandt Jacob von Eltz, Ertz-Biſchoffen zu Trier und Churfürſt, ſelbiges Vrtheil, würcklichen, und in Perſohn exequirt, den Vertrag und prætendirten Schutz, effective, annullirt, nach Erlaſſung voriger Burgermeiſter, Schöffen, Rath, und gantzer Gemeinde der Stadt Trier mit neuen Ayden und Pflichten, vorgeſetztes alles, ſteiff und veſt, zu halten, belegen laſſen, welche vor ſich und alle Ihre Nachkommen, ſolchen Vertrag und prætendirten Schutz, vernichtiget, und daß ſie, einigen Anhang nicht ſuchen, noch gebrauchen wollen, krefftiglich verbunden, wie dann auch, dieſelbe vor- und an ſich ſelbſten, darumb gefallen, dieweiln, uff Seithen Lützenburg oder Spanien, nicht ein eintzige Clauſul gehalten, ſondern, gegen die König zu Alemanien und regierenden Ertz-Biſchoffen und Churfürſten, wie oben deducirt, in viele Weg gehandelt, und eben durch dieſen unglückſeligen Vertrag, gleich wie bey Regierung Herrn Jacobi, alſo auch Herr Philippi Chriſtophori, Ertz-Biſchoffen zu Trier, und Churfürſten, die Stadt Trier und gemeine Bürgerſchafft in euſſerſte Deſolation und Verderben, der Seelen und gantzen Vermögens geſtürtzet. Und demnach abermals abziehen, und beydes Vertrag und Stadt im Stich laſſen müſſen, inmaſſen wir, über die Notorietät Zeugnüß geben können, daß jetzige Seine Churfürſtl. Gnad. bey vorangezogener Anruff- und gewalthätiger Einführung der Lützenburgiſch- oder Spaniſchen Soldateſcha in die Stadt Trier, und ſolchen, von Kayſern ſambtlichen Churfürſtl. Collegio und gantzem Reich, wie auch jetziger Kayſ. Maj. durch dero Confirmatorien, annullirten, caſſirten und uffgehabenen Vertrag nicht allein durch proteſtation, Reſervation und andern heilſammen Rechts-Mitteln, lauth uffgerichten offentlichen Inſtrumenten, contradicirt und widerſprochen, ſondern auch dabeneben, über vorige vielfältige dehortatoria den letzten Decembr. 1629. den 9. Januar. 1631. und den fünfften Julii 1632. Jahren von daraus erfolgter Gefahr, Verderben und Deſolation getreu, väterlich, und gnugſamb gewarnet, deßwegen, an ſolchem allem, gantz und zumahl, keine Schuld hat, noch trägt; wie wir dann derentwegen, vor uns und alle unſere Nachkommen, ſchrifftliche Reuerſalen ſub dato den 24. Dec. Jahrs 1632. von uns gegeben, und daß wir vorgeſetztes alles und jedes, ſteiff und veſt halten, unß, mehrernentem Schutz, Vertrags, oder Bundnüß, nicht mehr gebrauchen, oder, zu ewigen Tagen auff waſſerley Weiß es ſeye, uffrichten, oder, in einigen Rath, darinen davon tractirt, gehandelet oder geſchloſſen, nit ſeyn, und ſo wir deſſen von jemand gewahr wurden, oder werden ſollen, Se. Churfürſtl. Gnad. oder dero zur Zeit Stadthaltern, alſobald anzeigen, auch gegen wohlhergebrachte Chur-Landes-Fürſtl. Obrigkeit-

keitliche Hoheit, und derſelben anklebenden Gewalt und Gerechtſame, Krafftthabenden Päbſtl. und Kayſ. Vrtheilen, Indulten, Regalien, Privilegien, und notoriſchen Herbringen, derſelben poſſeſſion vel quaſi manutenentz und Handthabung, keinerley Weiß, es ſey in Stadt oder Policey-Ordnung, Kriegs- und Landſchafft-Sachen einigen Eintrag Diſputat, Zanck, Vnwillen oder Vffſtandt, nicht verurſachen, noch darzu Anlas geben wollen etc.

Nach beſchehener offentlicher Vorleſung, nechſt inſerirten Zettuls, ſeindt ſambtliche Zunfft- und Brüdermeiſter, ſamt ihren Zunfftbrüdern, und gantzer Bürgerſchafft, durch offtgedachten Herrn Stadtſchreibern angemahnet worden, jede Zünfft und Brudermeiſter, ſambt ihren Mitbrudern, ſamment abzutretten, über Inhalt deß vorgeleſenen Zettuls, ſich zu bedencken und darauff ſich endlich zu erklären: Inmaſſen, nach gehabter Deliberation, alle Zunfft- und Brüder-Meiſter, ſambt Ihren Zünfften, und Bruderſchafften, erſtlich durch den ehrenhafften Matthiam Kölber, Webermeiſtern, in Nahmen der Weber-Zünfft, durch Matthiam Linden, Becker-Meiſtern, in Nahmen des Becker-Ambts, und dann ſambtliche Zünfft- und Brüder-Meiſter, in Nahmen Ihrer Zünffte und Bruderſchafften, in Gegenwärtigkeit ſambtlicher gemeiner Bürgerſchafft, ſich erklehrt, daß ſie Ihre Churfürſtl. Gnad. vor Ihren gnädigſten Chur-Fürſten und Herrn underthänigſt erkenen, ſeindt auch, mit dem vorgeleſenen Huldigungs-Zettul, allerdings zu frieden, und ſelbigem unterthänigſt nachzukommen, gemeint und bereit: welche Reſolution im Nahmen Ihrer Churfürſtl. Gnad. vorgedachter Hr. Stadtſchreiber, offentlich acceptirt, durch Mit-Notarien in notam zu nehmen, und nicht allein über ſolche Reſolution, ſondern auch alles, das jenig, was ferners, bey dieſem Actu, noch vorgenohmmen ſolt werden, eins oder mehr Inſtrument und inſtrumenta, zu verfertigen begehrt, und mich erſucht, zu dem Ende den vorgeleſenen Zettul, mir Notario, ahnbehändigend, worüber Ich Notarius, die auch bemeldte Gezeugen deſſen, ſonderlich zu Zeugniß erbetten, und was meines Ambts ſein werde, deßwegen zu verrichten, mich erklehrt, als nun ſolche Reſolution und Verhandlung, Ihrer Churfürſtl. Gnad. unterthänigſt vorbracht und referirt, haben ſich Ihre Churfürſtl. Gnad. ſelbſten hinunter in den Hoff begeben, daſelbſten in Ihr. Churfürſtl. Gn. auch ſämbtlicher Herrn Räthe, Schöffen, Rath und gantzer Burgerſchafft Gegenwarth, durch den Ehrenveſt und Hochgelahrten, Herrn Anthon Müller, der Rechten Doctorn, Ihr. Churfürſtl. Gnad. Rath, offentlich vorgebracht worden; demnach, durch gemeine Bürgerſchafft ſolche Reſolution und Erklerung, nunmehr beſchehen, und ſie, mit dem vorgeleſenen Huldigungs-Zettul, zu frieden, und demſelben nachzuleben und ſich zu richten, allerdings gemeindt, ſo werden, ſowohl die Adeliche, als gelehrte Herrn Räthe, ſodann die Schöffen, Rath, und darauff alle Meiſter, ſambt Ihren Zünfften und Bruderſchafften, alle, in Ihrer Ordnung, nach einander, zum Zeuchen des unterthenigſten, und ſchuldigſten Gehorſamb, mit Handgebung, würcklich huldigen, und wann ſolches vorgangen, den Aydt, ſo Ihnen vorgehalten ſolt werden, offentlich leiſten; wie dann alle Herren, ſowohl adelich, als gelehrte Räthe, als auch die Schöffen, Rath, ſodann die Zunfftmeiſter, ſambt Ihren Zünfften, Brudermeiſtern, ſambt Ihren Brudern, und alſo die gantze Gemein und Bürgerſchafft, Ihrer Churfürſtl. Gnad. mit Handgebung gehuldiget, und treu verſprochen, und als ſolche Handgebliche beſchehene Huldigung, und treu Verſprechung, offentlich nach einander, und durch jeden beſonderlich vorgangen, hat der hochwürdiger Herr, Ottho Biſchoff zu Azoten Ihrer Churfürſtl. Gnad. in ſpiritualibus Vicarius generalis, allen und jeden vorg. in gantzer Verſamblung folgenden Aydt, vorgehalten, welchen ſie, mit Uffreckung zweyer Finger Ihrer rechten Handt wurdelich geleiſtet; nemblich alles das jenig, waß Ihnen, vorgeleſen, vorgehalten, und ſie wohl verſtanden haben, das ſeye Ihr freyer Will, und wollen dem Inhalt nach geleben und nachkommen, treulich und ungefehrlich, alß Ihnen GOtt helffe, und ſein heiliges Evangelium. Auff ſolche Aydts-Leiſtung, haben, Ihro Churfürſtl. Gnaden ſelbſten zum gantzen Umbſtand und gemeiner Bürgerſchafft, ein tröſtliche und väterliche Anmahnung gethan, und damit den gantzen Umbſtand und Bürgerſchafft dem Allmächtigen GOtt empfohlen. So geſchehen zu Trier auff Jahr, Indiction, Kayſerl. Regierung, Monath, Tag, Stund und Platz, alß obermelt, Beyſeins der Ehrengedachten und vornehmen, Joannis Fidler Ihrer Churfürſtl. Gn. Land-Rendtmeiſters, und Joannis Weidenbach, Cantzeliſten, als glaubwürdiger, hierzu ſonderlich gefordert und erbettener Gezeugen.

(Loc. Sign. Not.)

Und dieweil ich Adamus Heck Tectonius von Päbſt- und Kayſ. Macht offenbahrer, auch beyder Churfürſtl. Gerichten zu Trier, gemeiner geſchwohrner Notarius und Gerichts-Schreiber, bey obg. Vortragen, Vorleſen, Erklären, Handtgeblicher Huldigung, Treue, Verſprech- und Verpflichtung, würcklicher Aydtsleiſtung, auch allen und jeden andern Puncten, alß die inmaſſen vorbemelt, beſchehen, ſambt obernenten Gezeugen, perſöhnlich, zu gegen geweſen bin, ſolches alles alſo beſcheben, geſehen, gehört, und in notam genommen: Als hab Ich diß offentliches Inſtrumentum, darüber verfertiget, mit meinem Tauf- und Zunahmen, ſelbſten unterſchrieben, auch mit gewöhnlichen Notariat-zeichen, unterzeichnet, zu Zeugnuß, ſambt den Gezeugen, herzu ſonderlich erſucht und beruffen.

XIV.

Receß zwiſchen Churfürſt Philipp Chriſtophen zu Trier und ſeinen geiſt- und weltlichen Ständen, die zu Erhaltung der Landes-Defenſion und Neutralität erforderte Unkoſten betreffend, de Anno 1634.

WIr Philipps Chriſtoph, von GOttes Gnaden Ertz-Biſchoff zu Trier, des Heil. Römiſchen Reichs durch Gallien und das Königreich Arelaten Ertz-Cantzler und Churfürſt, Biſchoff zu Speyer, Adminiſtrator zu Prüm, Probſt zu Weiſſenburg und Odenheimb, ꝛc. thun kundt und bekennen hiemit. Nachdeme wir, einen Außſchus von unſern geiſt- und weltlichen Ständen und Vnterthannen, gegen den ſiebenden noch lauffenden Monaths May, anhero beſchreiben, und darauf ihnen in Gnaden, mit mehrerm proponiren und fürtragen laſſen; Welcher geſtaldt, die höchſt unvermeidliche Notturfft erfordere, daß, in Erwegung noch wehrenden und immerforth continuirenden zerrütteten Zuſtandes, des heiligen Römiſchen Reichs, und bevorab uns anbefohlener heiligen Kirchen zu Trier, ſogar, von den Spaniſchen Miniſtris ohnaufhörlichen perſecutionen, die von uns, aus Landes-Fürſtlicher Vätterlicher Vorſorge, zu der Stände und des Vatterlandts, und der Neutralitet, Rettung und Defenſion; übernommene teutſch- und Frantzöſiſche Soldateſcha, noch förters unterhalten, deßgleichen, zu Wiederbringung des in etwas, durch verbliebene Bezahlung, des Ertz-Stiffts Notturfft und Penſionarien, abgangenen Credits, die von etlichen Jahren, bey den Ständen verſtandene Penſionen, ſambt den lauffenden, ſo viel möglich, entricht und bezahlt werden, und daß hierzu, ſowohl alß ferners zur Landes-Defenſion, an Munition, Proviant, Geſchütz, Raiſſen, Legationen und Landts-Nöthen, gehörigen Speſen und andern Schulden und Extantien, damit unß und unſerm Ertz-Stifft die Ständt verhafft, nach gemachtem und denſelben zugeſteltem Uberſchlag, der jetzigen Anzahl Soldaten, und ihres Solds und Unterhalts, zum wenigſten quartaliter, ein fundus oder Anlag von viertzig tauſendt Reichsthaler erfordert werde; und das derowegen, uff Mittel und Weege zu gedencken, wie dieſe Anlage von Quartal zu Quartal richtig und ohne Säumſall, beybracht, und dardurch die ſonſt auf den widrigen Fall, unausbleibende ſelbſteigene beſchwehrliche Executiones der Gvarniſonen, in Städten und Aembtern, verhütet werden möchten, vor einß.

Zum andern, haben wir, den erſcheinenden geiſt- und weltl. Ausſchuſſe eine interims Bey- und Hinlegung, des zwiſchen denſelben nun viel Jahr hero, nit allein ihnen ſelbſten, ſondern auch dem gemeinen Nutzen zu mercklichen Abbruch, Schaden und Uffenthalt, gerichten Peræquation-Streits, Landes-Fürſtl. Ambts wegen fürhalten laſſen; alles mehrern Inhalts unſerer ſelbſt und unſerer Räthe Ihnen den Ständen gethaner Propoſition, Information, und Erleuterung.

Wiewohl nun, geiſt- und weltl. Stände und Unterthanen, unſere Vätterl. Landes-Fürſtl. Sorg und Angelegenheit, für unſere von GOtt anbefohlene Land und Leuth, zu höchſtem unterthänigſtem Danck, hierauß in der That verſpührt, auch die Nothwendigkeit der Continuation des angefangenen Defenſion-Wercks, und der Neutralitet ſelbſt erkennt: hinwieder aber die, durch verſchiedene Armeen, bevorab der Spaniſchen, und deren zu Ihnen geſchlagenen banniſirten, vermög ergangener Sententien, (ſo mit den Ständen communicirt werden) condemnirten, und, bey gegenwärtigem Convent abermals vor Feind deß Vatterlandts erklerten Unterthanen, Einquardirung, Durch- und zu Ruckzug cauſirte, Land-verderbl. Eröſung, und wegen etlicher mißwachſener Jahren entſtandene Theurung, auch andere gemeine Landt- und beyder Ständ Privat-Beſchwerden, allegirt; Inſonderheit aber einer den andern Standt, mit der fürgangener Rebellion und Confuſion, und dahero entſtandenen Land-Verderbens, beladen, und ſich theils Ihrer vor dieſem, mit Brieff und Sieglen, auch publicis Inſtrumentis, ertheilten Reſolutionen, daß ſie nemblich nichts gegen unß, Ihren Chur- und Landes-Fürſten zu klagen, ſondern der gantze Streitt allein der peræquation halber, zwiſchen geiſt- und weltl. Ständen (welchen ſie darzu, Krafft Abſchieds, Anno 1623. unß dem Landes-Fürſten, ſubmittirt) ſich angeſponnen hette, behelffen wollen; mit ſolchen und dergleichen Fürwendungen und Entſchuldigungen aber, dem gegenwertigen nothleidenden Weſen, zumahl nit gedient, ohne daß, die Uhrheber und Stiffter angeregter Rebellion von Capitularn Raths eingeſeſſenen und Zünfftgenoſſen, Reichs- und Landkündig, auch reſpective in genere und in Specie, condemnirt und exequirt, den übrigen aber allen perdonirt; So haben wir gemeldte Ständt, derentwegen auch verglichen, damit ſie dann vermittelſt daß die Uhrheber abgeſtrafft, zu ruhen geſtanden, und haben dem-

demnach hindangesetzt aller fürgebenden Beschwerden und andern Diferenzien, beyde geist- und weltl. Stände, nachdem sie, hinc inde, zwahr Mittel zu solcher Anlag, fürgeschlagen, deren insonderheit aber der proportion und deß modi, wie imgleichen der Peræquation halber, undereinander nicht allerdings vergleichen können, uns als dem Landts-Fürsten den Ausschlag und die Determination underthänigst übergeben und anheimb gestelt; und wir dann uff eingenohmmenen Bericht unserer Landt Renthmeisterey, und zu dem End anhero beschriebener Kellner, General-Einnehmer und Officianten, so viel befunden, daß die ordinari bißhero beym Ertz-Stifft im Schwang gewesene Contributionen zu solchem Last der Soldaten, Pensionarien, und anderen obligenden Land-Steuren, gar nicht sufficient, noch erklecklich, dahero mit und beneben der ordinari, andere, bey benachbartten Chur- und Fürsten, übige extraordinari-ergiebige Mittel zu Beybringung vorberurter Summen, der virtl jähriger virtzig tausendt Reichs-Thaller vorgenohmen und ins Werck gerücht werden müssen, daß wir demnach, auff der Sachen gehabte reiffe Consultation, deßgleichen, uff der Stände vorgemeldte Anheimstellung insonderheit aber, aus Landts-Fürstl. Hoch- und Obrigkeit, der Mittel und des fundi halber, zu Beyschaffung vorangezogener Summen, diesen endlichen Ausschlag geben, daruber die Stände hinwieder sich mit uns verglichen, auch denselben aus schuldigen Pflichtmäßigen Gehorsamb angenommen, daß bey diesen jetzigen Nöthen biß uff anderwertte unsere Verordnung (die wir nach Beschaffenheit einfalender Zeit und Leufften, uns in alle weg, vorbehalten haben wollen) in unserem Ertz-Stifft und Churfürstenthumb, allenthalben, auch in den Gemeinschafften, pro quota, kein Orth ausgenommen, darunder ohne daß Maximin-Closter und Unterthanen verstanden, der elffte Theil, von allen warenden Weinen und Fruchten, ahn Weitzen, Speltzen, Korn, Habern, Gersten, Erbsen, Hopffen, Flax, Hanff, Heue, und allen andern Gewachs deßgleichen der vier und zwanzigist Pfennig von allem, was in berirtem unserem Ertz-Stifft und Churfürstenthumb, es seye an Weinen, Früchten, Viehe, drucken und nassen, und allen anderen fahrenden Wahren, und liegenden Güetern, verkaufft wird, ohne Respect der Persohnen unseres wurdigen Thumb-Capituls, Johanniter- und Teutschen Ordens, der Ritterschafft, Juden und anderer Eximenten, denen von unß hierzu verordnetten Kellnern, Beambten, Einnehmern, und beyder Stände Adjuncten, geben, entricht, und bezahlt; daruber dan von uns ein Reglement oder Ordnung, was gestalt, und durch welche Persohnen, beyde obangezogene An- und Ufflagen richtig, ohne betrüglichen Verschlag der Landschafft zum besten, eingesamblet, forders zu gelegener Zeit zu Geldt gemacht, zu obangezogenem destinirten End applicirt, und daruber klare richtige Rechnung gehalten, gefertiget, und in Städten und Aembtern zu menniglichs Nachrichtung publicirt werden solle. Und damit alles desto richtiger, zu der Stände bestem Nutzen einbracht werde, haben wir denselben, jedoch subdelegate & revocatorie gnedigst erlaubt, anvertrauet und zugelassen, daß sie zu solcher Collectur etliche aus ihrem Mittel, zur Aufsicht uns vorschlagen, und dieselbe bey- und zuordnen mögen, und Communicato & fideli consilio & auxilio, dem Landt und Ihnen selbsten zum besten, handlen, und jedwedern die Reluitio seines Anparts an allem Gewächs, mit bahrem Gelde vorbehalten seyn soll.

Und demnach beyde obberürte Mittel des eilfften Theils und vier und zwantzigisten Pfennings, also beschaffen, daß sie theils ungewiß, theils darauß so bald kein bahr Geldt verschafft werden kan, wie es gleichwohl die tägliche Notturfft zum Unterhalt der Soldaten erfordert. So haben wir uff der Ständ selbst gethane Veranlassung, für gut angesehen, denselben solches hiemit anbefehlendt, daß sie alsobaldt, unfehlbarlich, eine Uffnahm, die weltliche acht, die geistliche ein neunt Theil, souil alß zu der Soldateschaft hiezwischen Joannis Baptistæ nöthig, thun, auch den alten vorhandenen Magazin-Zehenden, ahn Fruchten und Wein, insgemein, ümbschlagen, und zugleich ein Ziel, die geistl. anderthalb Simpel, die weltl. ein tripel Ziel (vor jedes Ziel mehr nicht alß drey Trierische Alb. oder fünff Creutzer vom hundert Capital, und zu mehrer Erleuchterung deß armen Priesters und Unterthanen, das Rauchgeldt, auf einen jedwedern Rauchfang, einen halben Reichs-Thaler, bey geist- und weltlichen, in denen Orthen und Aembtern, da jedes Gut, Gulten und Zins gelegen, davon auch, die forenses nicht befreyet sein können oder sollen, colligiren, und den General-Einnehmern uff Abschlag des ersten Quartals der 40000. Reichsthaler liefern: und im Fall hernechst, solche Mittel, die Summa nit austragen wurden, dergleichen Ziel, von viertel- zu virtel- oder von halben zu halben Jahr, nachdem den Mangl und Abgang, ahn beruhrten extraordinari Mitteln, groß oder klein, damit das gemein Wesen, nicht gesteckt werde, auszuschreiben und collectiren zu lassen, uns frey und bevorstehen solle.

Wie wir dann, zu fernerer Erleuchterung unserer gehorsammen Unterthanen, denselben noch diese Gnad erwiesen und verwilliget; nachdeme wir, gleich andern benachbarten Chur- und Fürsten, im Werck begriffen, die ordinari Rhein- und Land-

Land-Zöll, die Mosel-Zoll in allweg ausgenommen, bey disen euserst gefährlichen Zeitten jedoch der Kayſ. Maj. und eines Churfürstl. Collegii Hoheit, ohne Schaden, und allein ad exemplum aliorum, zu verstehen, in etwas, zu erhöhen, das alles dasjenig, waß solche Erhöhung, wie auch andere billige practicirliche Mittel, auswerffen möchten, zum Unterhalt obg. Landes-Defension und der Neutralitet, eingeschossen werden solle.

Was und so viel nun, die Distribution oder Austheillung alles Einkommens des eilfften Theils, und vier und zwantzigisten Pfennigs, deßgleichen den bißhero, in Contribuendo, zwischen Standen und Unterthanen gewehrten peræquations-Streit, anlangen thut; Nachdeme uff eingenommene Erkundigung, von unserer Land-Renth-Meisterey, Kellnern und General-Einnehmern und den Ständen selbst, beweißlich dargethan worden, daß solch Einkommen von einander zu separiren und jederm Stand sein Theil absonderlich zu verrechnen nicht practicirlich, noch ahne grosse Confusion möglich, wie solches den Ständen remonstrirt und vor Augen gestelt, dieselbe uns underthänigst ersucht und angelangt.

So ordnen und wollen wir hiemit, das alles dasjenige, waß mehrg. beyde Auffschläg, desgleichen die verwilligte Zoll-Steygerung außwerffen mögen, den Ständen insgemein, ahn den Quartal-Summen der 40000. oder jährlicher Summen der ein hundert und sechzig tausendt Reichsthaller, weniger oder mehr, was sincera & bona fide, die euserste Noth erfordert, und den Ständen augenscheinlich remonstrirt werden kan, doch mit nachgesetzter Maß und Condition zu gutem kommen solle; nemblich, wan oberstandenes gemein Einkommen, die Quartal oder jährl. Summ nicht, oder aber mehr, als sich dieselbe belauffen, austragen würde, daß auf den ersten Fall, den Abgang oder Mangl, beyde Ständ, mit den Contributionen, die wir obgesetzter massen, von viertl zu viertl, oder von halben zu halben Jahren, auszuschreiben, uns vorbehalten haben, ersetzen, und der geistl. Standt ein neun Theil, und der weltliche übrige acht Theil abtragen und bezahlen solle.

Auff welche jetzgesetzte Proportion wir, auß bewegenden Ursachen und Lands-Fürstl. Ambts wegen, vor dießmahl und allein Interims-Weise dieser zur Landts- und Neutralitet-Defension, angesehener Steuren und Anlagen wegen, die Geistl. gegen den Weltl. moderirt und peræquirt; in künfftigen Türcken-Craiß- und andern Reichs-Collecten aber berürten geistl. Stand, ad septimam regulirt und angeschlagen haben wollen.

Den andern Fall aber gesetzt, aus obbemelden Mitteln, sambt der Zoll-Ersteygerung, die benante Summen entricht, und noch darzu hieraus ein Uberschuß resultiren würde, solcher soll den Ständen, nach vorg. Interims-Proportion herauß zu guetem kommen, und darmit jeder Theil ahn seinem Orth den Schulden-Last und andere Beschwerden abdrücken.

Und damit nun alles, treulich aufrichtig und ahn vortlhafftigen Gesuch, von Kellnern, Einnehmern, Adjuncten, und andern hierzu befehlchten Officianten, einbracht und verrechnet werde, soll ein jeder, wie auch geist- und weltliche Contribuenten so halßstarrig, oder in allen vorgemelten Uffschlägen, Listigkeit brauchen wolten, so offt sie in Betrug oder Verschlag betreten, nach Verbrechens Beschaffenheit, in Duplo, quadruplo, oder mit anderer arbitrarischer Straff, angesehen, und solche Straffen, niergendts anders hin, dan dem gemeinen Nutzen zum besten applicirt werden.

Diese jetz und vorg. unsere Landts-Fürstliche Ordnungen, haben gedachte unsere Stände und Unterthanen gehorsambst und gutwillig uff- und angenohmen, darbey uns unterthänigst ersucht und gebetten, daß wir, bey diesem hochgefährlichen Conjuncturn, eusserſten Kriegs-Nöthen, und uns anbefohlener heiligen Kirchen-Verfolgungen, sie die Ständt und das Vatterlandt, nicht verlassen, ihnen wie bißhero rühmb- und väterlich beschehen, noch ferner in der Persohn beystehen, dieselbe, sambt und sonders, in Schutz, protection, Huldt und väterl. Gnad, nehmen und behalten auch bey der, aus göttlicher Verleihung, diesem Ertz-Stifft, seiner Situation halber, erhaltenen, nothwendigen, nutzlichen, und unentbährlichen Neutralitet conseruiren wolten.

Auch welche, beyder unserer gehorsamer Ständt und Unterthanen underthenigste Bitt, und bey denselben verspurten Gehorsamb und schuldige getreue Bezeugung, wir uns hinwider gnedigst und vätterl. erbotten, uns forters obangerektes gemeinützige und nothwendiges Defensions-Werck, und darauff einig und heilsamb fundirte Neutralitet, zu Erhaltung der Religion, Friedt, Ruhe und Einigkeit, auch Beschützung unserer Landt und Leuth, mit aller Sorgfeltigkeit, angelegen sein zu lassen, darbey kein Gefahr, Undanck, Mühe noch Arbeit zu sparen, und ged. Ständten und Unterthanen, inmassen wir uns, Ambts und Standts halber, schuldig erkennen, und nicht weniger geneigt sein, mit unserm getreuen Rath, Schutz, Protection, und beschlossener Neutralitet, so viel uns mensch- und möglich, wie bißhero, beyständig zu verbleiben. In Urkund alles dessen, haben wir Philipp Christoph, Churfürst etc. dieser Abschiedt drey gleichlauthendt, unter unserer eigener Handschrifft und uffgetruckten Cantzley-

Secret verfertigen lassen, die auch wir, undenbenante Prælaten und Deputirte für uns, und im Nahmen gemeiner Prælaten, und Clerisey: sodann respective, von wegen der Statt und übrigen weltl. Landschafft, mit eigenen Händen, unterschrieben haben. Actum & Datum zu St. Petersburg in unserer Stadt Trier den 18. Monats-Tag, May, im Jahr nach Christi Geburt ein tausent sechs hundert vier und dreissig.

Philips Christoph ꝛc.

(Locus Sigilli.)

Nicolaus, Abbas S. Mathiæ.
Ægidius, Abbas ad sanctos Martyres.
Franciscus, Abbas S. Martini.
Mathias, Abbas Himmenrodensis.
Joan. Flade officialis Dechant zu St. Florin in Coblentz.
Joannes Carolus Hoffman S. Paulini Decanus.
Joannes Binsfeldt S. Simeonis Decanus.
Hubertus Eylffen, Dechant zu St. Castor in Coblentz.
Joannes Wirtz, Decanus S. Castoris in Cardona.
Joannes Henricus Uffling Decanus in Monasterio Meinfeldiæ.
Fr. Joannes Mærtz prior zum Loch.
Joannes Zandt, Decanus pallat.
Joannes Hermannus a Samre, Decanus in Kilburg.
F. Nicolaus Monasterii S. Irminæ in horreo Confessar.
Petrus Muhllen, Maringius, Rector Hospitalis Cusæ.
Procuratorio nomine pro decanatibus Zell, Mertzig & Wadriel.
Petrus Lymburgius, Doctor:
Ex Comissione decani in Perrell Conradus Heuderscheidt.
Joannes Schütz Pastor & decanus Boppardiæ.
Adam Schütz, ratione Trier.
von wegen Coblentz Cuno Brandt item ratione des Ambts Ehrenbreitstein und Bergpflege.
Jacob Pleuß, wegen Boppardt.
Melchior Heydt, wegen Zell,
Reichardt Wirtz, ratione Cochem.
Mattheus Rauch wegen Berncastell, Hünollstein und Baldenawe.
Peter Christ von Wittlich, von wegen des Ambts Wittlich.
Hanß Heinrich Cremeriens wegen Munster, Meinfeldt.
Antonius Frieß, ratione Mayen und Pellentz.
Joannes Winden wegen Monthabaur.
Wegen der Stadt Limburg Johan Amhen Kalckoffen Schultheiß.
Nicolaus Frantzen, wegen Kaysersesch und Monreal.
Reinerus Ross, ratione deß Ambts Sarburg.
Frantz Jacob Winteren, ahn statt deß gantzen Ambts Pfaltzel.
Hanß Demuth wegen der Stadt und Ambt S. Wendl.
Anthonius Botsch, wegen deß Ambts Baldenede.
Joannes Kleusch wegen des Ambts Schönecken.
Jonen Clauß, wegen des Ambts Schönberg.

XV.

Receß zwischen Chur-Trier und der Nieder-Rheinischen im Ertz-Stifft Trier wohnenden Ritterschafft, wegen der Winter-Quartiers-Gelder, de Anno 1678. nebst einem Moderations-Schein wegen solcher Gelder, de cod. Anno.

Zu wissen sey hiermit, nachdeme von Ihrer Kayserl. Maj. unserm allergnädigsten Herren etc. an Ihre Churfürstl. Gnad. zue Trier etc. zue dero Ertz-Stiffts Militz einiger Beusteur, und Winter-Quartiers-Verpflegung die löbliche Ober- und Nieder-Rheinische Ritterschafft allergnädigst angewiesen worden, und auff dessen behörige Intimation von wohlgemelter Nieder-Rheinischen Ritterschafft der Herr Ritter-Hauptmann sampt einigen derselben Ausschüssen bey höchstgedachter Ihr. Churfürstl. Gnad. zue Einrichtung all solchen Quartier-Geschäffts sich allhier persohnlich eingefunden, daß zwischen denselben, und seiner Churfürstl. Gnad. zu dieser Sachen authorisirten Vice-Cantzlern dahin abgeredet, verhandlet und geschlossen worden, daß nemlich vor wohlgedachte Ritterschafft für sothane Quartiers-Verpflegung an obhöchst gedachte Se. Churfürstl. Gnad. an bahrem Geld 15000. Rthlr. hergeben, und solche in zwey Terminen, als nemblich den 1. Martii die Helffte, sodann den 1. May die andere Helffte, unfehlbar richtig abstatten solle, dabey gleichwohl auch von selbiger austrücklich reserviert und bedungen worden, daß, wofern sie gegen bessere Hoffnung und Zuversicht abermahlen von den Lottringischen Völckern, wie zum höchsten ihren Verderben vorm Jahr beschehen, all solcher Kayserl. allergnädigst ergangener Assignation zue wieder, würcklich solten überzogen, und mit den Winter-Quartieren beleget werden, Sie alsdann zu Abrichtung obgedachter verglichener Geld-Summen sich keines weges wolte verbunden halten. Dessen zu Urkund seynd zwey gleichlautende Abschied hierüber gefertiget, und von beeden tractirenden Theilen subsigniert worden. So geschehen Ehrenbreitstein den 22. Sept. 1678.

Anthon Sohler, VC. nomine Eminentissimi. (L.S.)

Wolff Fried. Freyherr von Leyen, Ritter-Hauptman (L.S.)

Zue-

Wissen seye, daß obzwarn in dem zwischen Ihrer Churfürstlichen Gnaden zue Trier meinem gnädigsten Herren an einem. So dan der Nieder-Rheinischen Ritterschafft unter heütigen Dato der Winter-Quartieren halber ergangenen Accord die Summa von 15000. Rthlr. benannt worden, dannoch von Höchstgedachter Ihr. Churfürstl. Gnad. wegen, und aus dero gnädigsten Befehl von mir wohlgedachter Ritterschafft die Declaration, und Zusage beschehen, daß 3000. Rthlr. davon nachgelassen, und Sie also nit schuldig seyn solte mehr dann 12000. Rthlr. an höchstgedachte Ihre Churfürstl. Gnaden zue entrichten, in Urkund dessen habe diesen Schein mit eigener Hand geschrieben, unterschrieben, und mein Ring-Pittschafft beygetruckt. Ehrenbreitstein den 22. Decembr. 1678.

Anthon Sohler, VC.
(L. S.)

XVI.

Chur-Trierische Urtheile in puncto Juris Retractus der Trierischen Ritterschafft, de Anno 1693. & 1694.

In Sachen Herrn von Eltz zue Rübenach an einen, und Caspar Doetsch, Pastorn zue Cärlich anderen, sodann Herrn von Clodt dritten Theils, wird Herrn von Eltz aufferlegt, daß Seiner Seits angezogene Kayserl. Privilegium in Zeit von 14. Tagen ad acta zu bringen, deme vergangen Pastor zue Cärlich sowohl alß Herr von Clodt, sich darauff Einwendens ungehindert intra similem terminum der Gebühr vernehmen lassen solle, dann solle Herr von Eltz auff die ex parte Herrn von Clodt und Pastorn von Cärlich prætendirende Reluition der sechs Malter Korn und einen Hammel jährl. Renten sich gleichfalß intra quindenam erklähren, übriges Begehren aber wegen der dem Pastorn zue Cärlich per sententiam de 23. Julii 1691. zuerkennten Schadens und Unkosten wird an das Churfürstl. Hoff-Gericht verwiesen, gestalten daselbst Seine Nothdurfft zue suechen, Lat. Ehrenbreitstein den 17. Jan. 1693:

Ex Mandato

(L.S.) **P. Zimmermann**, Secr.

In Sachen Herrn Philipp Christoph Edelen Herrn von Eltz zue Rubenach Klägern an einem entgegen Casparn Doetsch Pastorn zue Cärlich Beklagten anderen, so dann ferner Ernst Gißbert von Clodt zu Ehrenberg intervenienten am dritten Theil einen Adel. Hoff zue Rubenach betreffend, wird allen Einbringen nach und auff eingehohlten Rath unpartheylicher Rechts-Gelehrten hiemit für Recht erkennet, daß Herr Kläger zu dem Antrieb ermelten Hoffs gegen Erlegung der gebührender Præstandorum zu verstatten, auch Beklagter sambt Herrn Intervenienten wegen der prætendirter Reluition der sechß Malter Korn und Hammels jährlicher Renten biß zu Endigung deß mit Beklagten getroffenen Contracts gar abzuweisen, immassen solches hierinn ertheilet wird, mit Vergleichung der Unkosten auß hierzue bewegenden Ursachen von Rechts wegen.

Daß diese Urthel denen Rechten und zugeschickten Actis gemäß, bekennen wir Decanus Doctores und Professores der Juristen-Facultät bey Fürstl. Heßischer Universität zue Giessen, Urkund unserer hierneben aufgetruckten Facultät-Insigel.

(L.S.) (L.S.)

Publicat. Ehrenbreitstein den 15. Octob. 1694.

Pro Extractu Protocolli
Churfürstl. Trierische Cantzley.

XVII.

Kayserl Josephi Promotoriales vor einige aus der Chur-Trierischen Ritterschafft in Puncto Juris Retractus, de Anno 1710.

Joseph.

Ewer Liebden wird vorhin noch guter massen erinnerlich seyn, waß wir an dieselbe auf unterthänigstes Anruffen, und Bitten, Georg Rheinhart von Breitbach, und Johann Jacob, und Lotharii von Eltz unterm 4ten Martii negst vorigen Jahrs rescribiret haben, denen Supplicanten in ihrer bey Ewer Liebden Hoff-Gericht zu Coblentz wieder das Closter Siegberg und Rommersdorff, auch den von Kaysersfeldt habenden Rechts-Sachen die justiz zu verfügen, oder da ein Bedencken obhanden an uns zu berichten, gestalten dann auch hierauf Ew. Liebden Bericht sub dato den 1ten Sept. besagten Jahrs eingelangt, und denen Impetranten auff Anmelden zu communiciren, decretiert worden. Nun seynd zwarn bey uns dieselbe laut Copeylicher Anlage sub Lit. A. mit einer ferner Beschwernuß-Schrifft propter denegatam & protractam justitiam eingekommen, wir haben aber die Impetranten auf den obgedachten von Ewer Liebden eingeschickten, und ihnen ad communicandum decretirten Bericht verwiesen, und weilen dann hierauf dieselbe laut der anderweit abschrifftl. Nebenlage sub Lit. B. einen so genanten Gegen-Bericht, und Bitt pro decernenda citatione super protracta & denegata justitia, una cum compulsorialibus eingereicht,

wir auch nicht ſehen können, warumben von Ew. Liebd. Hoff-Gericht mit Publication der Sententz zuruck gehalten werde; als haben wir ſolches Ew. Lbd. mit dem freundgnädigem Erinneren hierdurch einſchlieſſen wollen, daß ſie erſtgedero Hoff-Gericht dahin forderlichſt anweiſe, damit ſelbiges die Sententz ohnerachtet anderwärtiger in der Sachen geſchehenen Intervention gantz ſchleunig mit Vorbehalt deren etwa denen intervenientibus competirenden jurium publiciren, und daß ſolche Publication vorgangen ſeye, an unß innerhalb zweyer Monat Berichte, da ſonſten die von denen Supplicanten gebetteneCitation hierunter erkent ſeyn ſolle. Wir ſeynd von Ew. Lbd. deß Erfolgs gewärtig und verbleiben deroſelben mit etc. Wien, den 19. May, 1710.

III. Vom Ertz-Stifft und Churfürſtenthum Cölln.

I.

Kayſers Ottonis IV. **Urkund, daß die Pfaltzgrafen bey Rhein dem Ertz-Stifft Cölln dasjenige überlaſſen, was ſie bißher noch von dem Hertzogthum Engern und Weſtphalen beſeſſen,** de Anno 1201.

In nomine ſanctæ & individuæ Trinitatis.

OTto Dei gratia Romanorum Rex & ſemper Auguſtus, omnibus Chriſti fidelibus in perpetuum. Notumque facimus tam futuris, quam præſentibus, quod nos pro fideli & pro præclaro ſervitio dilecti & fidelis principis noſtri Adolphi venerabilis Colonienſis archiepiſcopi & totius Colonienſis eccleſiæ, nobis ſæpius exhibito, dilectos *Fratres* noſtros, Henricum comitem Palatinum Rheni, & Wilhellmum, adhoc induximus; quod univerſa illa bona, quæ Philippus, quondam Colonienſis Archiepiſcopus, de *Ducatu* quondam *Patris* noſtri, *illuſtriſſimi Ducis Saxoniæ*, ſive in *Allodiis* ſive in *Feodis*, ſeu in *Miniſterialibus*, aut in *ſervis*, obtinuerat, de bona voluntate Colonienſi eccleſiæ dimiſerunt perpetualiter in pace, ſine conditione qualibet poſſidenda, juramento firmantes, quod neque per ſe, neque per ſuos, Colonienſem Eccleſiam ſuper eorundem bonorum poſſeſſione ullo unquam tempore debeant moleſtare, ponentes quoque obſides tales: Comitem de *Linincken* comitem Conradum de *Regenſtein*, Georgium comitem de Witha, Henricum de Iſenberg, qui juraverunt, quod, ſi prædicti fratres noſtri contra conſtitutionem iſtam venire attentaverint, de bonis, quæ a Palatino comite Rheni tenent in *Feodo Eccleſiæ Colonienſi* contra *Palatinum* ſervient, quousque eos ad ſatisfactionem inducant. His etiam tales adjunxerunt: Giſelbertum de Brunchorn, Heinricum de Mirvvaldt, Thitmarum de Vlagelincken mareſchalcum, Wernerum dapiferum, Lutgſarium pincernam, Henricum de Wonenberg, qui juraverunt, quod, ſi fratres noſtri contra hoc Sacramentum venire tentaverint, Coloniam accedant (das Einlager zu halten) ad vocationem Colonienſis eccleſiæ archiepiſcopi, omni ceſſante contradictione, inde ſine licentia Colonienſis eccleſiæ nullatenus receſſuri. Ut igitur hæc rata permaneant in convulſa præſentem paginam conſcribi & ſigilli noſtri munimine confirmare fecimus, præcipientes deſtricte, ne pronominati fratres noſtri, aut aliqui eorum nomine, huic conſtitutioni contraire præſumant. Teſtes ſunt Siffridus Moguntinus electus, Hermannus Monaſterienſis epiſcopus, imperialis aulæ cancellarius, Bruno Bonn. præpoſitus, Henricus comes Seien, Simon Comes de Tecklenburg, Gerardus comes de Arc. Henricus comes de Ceſſele, Godofridus comes Arnsbergenſis, Adolphus comes de Monte, Bernardus de Wilepa, Burckardus comes de Altenberg, Hermannus de Lippa, Godeſcalcus de Pirremunt, Godefridus de Eppenſtein, Wulframus comes Rheni, Rutgerus de Merheim, Rutgerus de Brempt, Wernerus de Bolant & frater ſius Philippus, Hermannus Advocatus Colonienſis, Hermannus de Aluetre mareſcalcus, Otto de Schonenberg, Reymarus de Rothe, Cunradus de Wilre, Simon Aquenſis & alii quam plures. Acta ſunt hæc anno dominicæ incarnationis milleſimo ducenteſimo. *Datum* apud Wirzenberg, tertio nonas Febr. per manum Hermanni venerabilis Monaſterienſis epiſcopi imperialis aulæ cancellarii.

II.

Pabſts Innocentii III. **Breve an Ertz-Biſchoff Adolphum zu Cölln, daß er ſich bekehren ſolle,** de Anno 1206.

QUoties te monitis & conſiliis, precibus & præceptis minis, & terroribus inducere curaverimus, ne converſus in arcum perverſum ſine cauſa nobis illuderes, quos ad ſavendum

dum ill. Regi Othoni, per literas & nuncios induxiſti, parcens ſaluti & famæ tuæ nondum, ſic credimus, es oblitus, quamvis exigentibus culpis tuis, ſis in reprobum ſenſum datus. Sed ecce juſto judicio primus ipſe in foveam incidiſti quam alii præparaſti quia cum velles prædictum Regem dejicere, dejectus es ipſe prior propter notum perjurium proditionem vulgatam publicam excommunicationem, & inobedientiam manifeſtam. O ſi diligenter attenderes, quod laici de te ſentiant, quod clerici de te dicant, quomodo tuam velificaſti perſonam fœdaſti ordinem officium deturpaſti factus tibi ipſi contrarius & reprobans temet ipſum, procul dubio non minus erubeſceres de infamia quam doleas de jactura. Condolemus utique tibi ſi tamen tu doleas, non quidem ad exercendam vindictam ſed ad pœnitentiam peragendam quoniam inutiliter vindicare te ſtudes, poſſes autem utiliter pœnitere, quid enim tibi poſſunt prodeſſe homicidia, ſacrilegia furta incendia & alia facinora quæ committis? putasne per illa valeas apud dominum aut etiam apud nos indulgentiam promereri? facta ſunt noviſſima tua pejora prioribus dum accumulando peccata peccatis preſſus pondere vitiorum ad inferni te profunda demergis, Ne putes quod verba iſta de cordis amaritudine proferamus cum etſi tuam odiamus offenſam, diligamus naturam memores adhuc illius dilectionis antiquæ qua te inter fratres & epiſcopos noſtros affectuoſius amabamus, ſed ex compaſſionis affectu novit Dominus, verba iſta proferimus, quoniam gemimus & triſtamur dum audivimus te de malo vergere ſemper in pejus quia licet graviter lædas alios gravius tamen lædis teipſum, & inde deficis amplius unde magis proficere te confidis.

Memorare noviſſima tua, ſi forſan a tanto reſipiſcas errore ad illum per humilem pœnitentiam te convertens, a quo te per contumacem inobedientiam avertiſti quoniam hæc ſola tibi ſejuncta eſt relicta, per quam venire poteris ad ſalutem. Licet enim redire non poſſis ad gradum a quo merito decidiſti, ſi tamen ſub potenti manu Dei te humiliare curaveris adhuc te poterit ejus dextera ſublevare, ſin autem pravis acquieſcendo conſiliis & iniquis operibus inſiſtendo, magis ac magis provocaveris ejus iram procul dubio non effugies manus ejus, quæ te punient graviter in præſenti & gravius in futuro. Monemus ergo te frater cum lacrymis & exhortamur in Chriſto Jeſu, qui venturus eſt judicare vivos & mortuos, quatenus noſtris ſalubribus monitis acquieſcens per pœnitentiæ medicinam de morte reſurgas ad vitam & ad ubera matris Eccleſiæ revertaris, quæ pio miſerationis affectu recipit filios delinquentes. Quoniam etſi ſacroſanctam Romanam Eccleſiam matrem tuam in gravem difficultatem induxeris de qua per te non poſſet aliquatenus liberari; quia tamen ille eſt fundator & fundamentum ipſius, qui imperat ventis & mari dum ipſe ſit nobis adjutor non timemus, quid faciat nobis homo. Dat. Ferentino. VIII. Kal Julii, anno IX.

III.

Erneurte Allianz zwiſchen Ertz-Biſchoff Theodorico zu Cölln und Hertzog Heinrichen zu Lothringen, de Anno 1208.

THeodoricus, Sanctæ Colonienſis Eccleſiæ Archiepiſcopus notum facimus, quod ab antiquo inter Eccleſiam Colonienſem & Archiepiſcopum ex una parte, confœderata eſt dilectio & confirmata confœderatio. Placuit igitur nobis ex conſilio priorum, nobilium, miniſterialium & burgenſium noſtrorum ex una parte, & Henrico Duci, & fidelibus ſuis ex alia, iſtam dilectionis confœderationem innovare & firmitate perpetua roborare. Hujus rei ſunt teſtes, Engelbertus Præpoſitus major, Conradus major, Decanus, Tirricus, Præpoſitus Sancti Gereonis, Oliverius, ſcholaſticus major, Gerardus, Comes Gelrenſis, Tirricus, Comes de Clivio, Wilhelmus Comes Juliacenſis, Henricus, Comes de Seyna, Comes Adolphus de Monte, Georgius de Wiede, Henricus, Comes de Keſſele, Rutgerus de Merch, Otto de Wickerode, Galeramus & Henricus fratres, Miniſteriales, Hermannus Advocatus, Godefridus Camerarius, Tirricus de Roſſaer, Franco Pincerna, Wilhelmus Saline & alii complures. Acta ſunt hæc Anno M CC VIII.

IV.

Pabſts Innocentii IV. Breve an Ertz-Biſchoff Conradum zu Cölln, worinn er ihn zum Legaten des Röm. Stuhls in Teutſchland ernennet, de Anno 1248.

ILlius, licet immeriti, vicarii conſtituti, qui pro ſalute humani generis de ſupernis cœlorum ad ima mundi deſcendens, diſcipulos quos elegit in univerſum mundum transmiſit omni creaturæ evangelium prædicare, nonnunquam viros providos & diſcretos, cum nequeamus locis ſingulis corporali præſentia imminere, inſtructi ejus exemplo, in partem ſollicitudinis evocamus, pro negotiorum urgentium qualitate, qui prava in directa & aſpera

ſpera convertentes in plana rectas faciant ſemitas Dei noſtri, populumque acceptabilem ſibi reddant. Sane inter cætera deſiderabilia cordis noſtri animarum ſalutem, libertatis eccleſiaſticæ ſincrementum, & pacem cunctis Chriſti fidelibus potiſſime cupientes, ſedula vigilamus ſolertia & quod poſſumus diligentiæ ſtudium adhibemus ut poſſint laudabiliter, ſubmotis impedimentis quibuslibet, juxta noſtri deſiderii plenitudinem, auctore Domino, pervenire, ac eo ardentius, ut in Alamaniæ partibus animabus profectus adveniat, libertas eccleſiæ vigeat, & pacis ſervetur tranquillitas affectamus, quo ferventius bonum ſtatum partium appetimus earundem. Ut igitur ipſæ partes eo magis in Dei & Eccleſiæ devotione proficiant quo ſe ſpecialius per Legati apoſtolicæ ſedis præſentiam ſenſerint confoveri, ecce tibi, de cujus probitate & induſtria plenam in Domino fiduciam obtinemus, in præfatis partibus, ut evellas & deſtruas, diſſipes & diſperdas, ædifices & plantes, ſicut expedire videris, plenæ legationis officium duximus committendum. Quocirca mandamus quatenus Legati omnem ipſam ſic ſtudeas juxta datam tibi a Domino gratiam laudabiliter exercere quod exinde apud Deum meritum & apud homines tibi compares nomen bonum, nosque diligentiam tuam dignis in Domino Laudibus commendemus; Datum Lugduni. II. Idus Martii anno ſexto.

V.

Breve Pabſts Innocentii IV. an Ertz-Biſchoff Conradum zu Cölln, daß er Graf Gebhardum von Fryburg, ſobald, als es möglich, mit einem Biſchoffthum provideren ſolle, de Anno 1248.

PRo dilecto filio Gebehardo, Capellano noſtro fratre nobilium virorum C. & H. Comitum de Friburch, ut ei vice noſtra de aliquo epiſcopatu totius Alamanniæ, quam cito ad id ſe facultas obtulerit, providere debeas, tibi direximus ſcripta noſtra. Verum ne gratia noſtra ſibi aliquo caſu reddatur inefficax vel ingrata, ſi idem G. epiſcopatum illum noluerit acceptare quem ſibi, cum ad id facultas occurrerit, duxeris offerendum, nolumus quod propter hoc collata tibi auctoritate litterarum noſtrarum poteſtas quo minus ei de alio, cum ſe facultas obtulerit, providere debeas evaneſcat. Dat. Lugduni, Idibus Aprilis anno ſexto.

VI.

Breve Pabſts Innocentii IV. an Ertz-Biſchoff Conradum zu Cölln, die vorige Sache betreffend, de Anno 1248.

IN tantum erga illos exuberat apoſtolicæ gratiæ plenitudo, qui eidem per fidem approbatam operibus ſe idoneos reddiderunt, ut eam & ſuis proficere commodis ſentire valeant, & ad cohærentes ſibi naturali neceſſitudine derivare. Sane revoluentes in animo devotionis & fidei puritatem qua dilecti filii nobiles viri C. & H. fratres Comites de Friburch eorumque progenitores ſedi apoſtolicæ placuerunt & recolendam memoriam C. Portuenſis Epiſcopi patrui eorundem, dilectum filium Gebehardum, Capellanum noſtrum, ipſorum germanum Speciali gratiæ noſtræ privilegio decrevimus honorandum, mandamus quatenus eidem G. de aliquo Epiſcopatu totius Alamaniæ, quam cito ſe ad id facultas obtulerit provideas vice noſtra, & ab illius Eccleſiæ ſubditis cui eum præfeceris facias ſibi obedientiam & reverentiam debitam exhiberi, contradictores &c. non obſtante aliqua ſedis Apoſtolicæ indulgentia conceſſa quibuslibet vel impoſterum concedenda per quam poſſit mandati noſtri executio impediri, vel conſtitutione de duabus dietis &c. Datum Lugduni Idibus Aprilis anno ſexto.

VII.

Pabſts Gregorii XII. Conceſſion vor die Einwohner des Ertz-Stiffts und Stadt Cölln, daß ſie ſich einen Beicht-Vater nach ihrem Belieben erwehlen mögen, de Anno 1411.

GRegorius epiſcopus ſervus ſervorum Dei univerſis & ſingulis Chriſti fidelibus & catholicis civitatis & diœceſis Colonienſis ſalutem & apoſtolicam benedictionem. Dum paterna conſideratione proſpicimus veſtræ devotionis affectum, quo nos & Romanam eccleſiam ſponſam noſtram coluiſtis, & colitis inceſſanter inter & contra ſacrilegas turbas ſchiſmaticorum ipſam Dei eccleſiam cunctorum Dominam & magiſtram pernicioſis conatibus & damnabili propoſito impugnantium & orthodoxam fidem ac catholicam veritatem in perfidam & mendoſam perverſis dogmatibus ducere ſatagentium, monemur ex debito vobis, quantum cum Deo poſſumus, ſubvenire in iis præcipue, quæ conſcientiis veſtris pacem afferant, & ſalutem conferant animarum. Hinc eſt quod vobis & veſtrum cuilibet auctoritate apoſtolica indulgemus, ut durantibus his malignis ſchiſmatum temporibus unusquisque veſtrum, qui proprio careat ſacerdote catholico, quemcumque maluerit idoneum, & diſcretum presbyterum religioſum, ſeu etiam ſæcularem, dum tamen catholicum

licum & fidelem in ſuum poſſit toties quoties voluerit eligere confeſſorem, qui confeſſione eligentis diligenter audita, pro commiſſis etiam in caſibus epiſcopalibus debitam juxta Eccleſiæ formam ipſi abſolutionem impendat, & injungat pœnitentiam ſalutarem, ac quæcumque miniſtret & conferat canonicæ eccleſiæ ſacramenta: volumus inſuper, quod a quocumque catholico Epiſcopo poſſit recipere, quæ ad pontificalem ordinem ſpectant, conſtitutionibus Apoſtolicis & aliis in contrarium facientibus non obſtantibus quibuscumque. Nulli ergo, &c. Dat. Gajetæ V. idus Decembris pontificatus noſtri anno V.

IIX.

Kauff-Brieff, vermöge deſſen Pfaltzgraff Otto bey Rhein Kayſerswerth mit ſeinen Pertinentien an Churfürſt Theodoricum II. zu Cölln verkaufft, de Anno 1440.

WIr Otto, von GOttes Gnaden Pfaltzgrafe bey Rhein und Hertzoughe in Beieren und Johanna Pfaltzgraffinne bei Rein und Hertzouginne in Beieren, des furgemelten Hertzughen Otten eheliche Hauß-Frouw. Thuen ſemtlichen kund offenbare mit deſen Brieff für uns und allen unſern Erben und Nhakommen, allen den die in ymmer meher anſiehend, leſen, oder hoeren als ſeeliger Gedachtenuß die allerdurchluchtigſte Fürſte unſer lieber Vader und Herr Wilne, Herr Ruprecht Röm. König, dem GOtt Gnade, fur Zieten, und als er noch Pfaltzgraffe by Rin und nit Röm. Konnick was, wilne die Hochgeborne Agneſſe von Baieren, unſere liebe Schweſter alm den Edlen Herrn Adolff dasmable Greven zu Cleve und van der Marck unſern lieben Schwager beſtadet und ihr eine Summa Geldts, Medegabe und Zugeld uff einen Widderfalle, ob ſie beide ohne Leibs Gebuerte van ihn beiden geſchaffen van Dodes wegen offtginghen, an der Burg, Stadt und Zolle zu Kaiſerswerde und ire zugehoerende gegeben und bewieſet han, und alſtan die obgenandte Wilne Agneſe unſe liebe Schweſter Dodes halben affgegaen iſt ahne Liebes-Gebuert Erben van innen beiden geſchaffen, alſo daß ſalche Wederfall der Medegabe und Zugeltes vurß, weder ahn unſers lieben Vatters und Herrn ſeeligen Erben fallen ſall nach) Dode des vurß, Herrn Adolffs unſers Schwagers ahn welchen Wederfalle ſalcher furgerürter Medegaben und Zugeltes und vort alle Rente Pfandtſchafft-Brieffe Erbſchafft, Loeß und Fürderung der Vurß unſers lieben Vatters und Herrn und unſern Bruder, und wyr als ſeine Erben ahn der Vurß Burg, Stadt und Zolle zu Kaiſerswerde, und ihren Zugehörungen gehabt haben wartende ſien offte haben ſullen offte uns, offte unſe Erben ahn der Theilongen und Scheidongen unſers Bruders, und wyr an unſen Vetterlichen und Mütterl. Erbe Guten und Pfandſchafften geſcheiden und gedeilt ſien, gefallen iſt und daran gedeilt ſien. Alſo bekennen wyr Otto Pfaltzgraffe bey Rein und Hertzouginne in Beieren Eheluiden vurß, mit deſen gegenwurdigen Brieffe für uns und allen unſen Erben und Nhakommen, dat wir mit wohl fürbedachtem Moide Sinne und Witzen, geſunder Lieb und Sinnen, mit Rhaete unſer Freünd und Rheden, mit rechter Wiſſen unbezwungen durch unſere unſer Land und Luiden beſſeren Nutzes und urbers Willen, auch mit Wiſſen, Willen und Belieffunge der Hochgeborner Furſten und Herrn, Herrn Lodwichs, Herrn Janſen und Herrn Steffans, unſer lieber Vetter, Bruder und Schwegern Pfaltzgrafen bey Rein und Hertzougen in Beieren vorgeſchreven für ſich und ihre Erben eines ſteten Verkauffs verkofft han und verkauffen in Krafft deſes Brieffs mit dem beſten und feſten Rechten, als man geiſtl. oder weltl. erfunden und erdacht hat, oder erdencken oder erfinden mochte, den Ehrwürdigen in GOtt Vater unſern guten Freünde Herrn Dietherichen Ertz-Biſchoffen zu Cölne, Hertzougen von Weſtphalen und van Engeren, ſeinen Nakommen und Geſtichte van Colne, alle und ieglliche alſolche Rechte Wederfalle, Pfandſchafft, Erbe Erbſchafft Loeſunge, Fürderunge, als der Vorß unſer lieber Vatter und Herr an Kaiſerswerde hat, und auff unſere Brüder und ſiene Erben gekommen iſt, und wartende ſien, und uns zu unſer Deilonge und Scheidonge als vors iſt, ahn der vurß Burg, Stadt und Zolle zu Kayſerswerde mit ihren Zugehörungen warden iſt und darover gedeilt ſien für ein treffliche Summe Gulden, der wyr van dem vurß Herrn Dietrich aberkommen ſien und uns wall genüeget, die auch dieſelbe Herr Dieterichen Ertz-Biſchoff zu Colne vurß uns guedtlichen und wall verueget und bezalt hat, des wyr uns auch van ihme und ſeinen Geſtichte bedancken und auch ihn und ſeine Nhakemmenere und Geſtichte van Colne davon gentzlichen für uns, unſere Erben und Nakommen quitt ledig und wall bezallt, geſagt han und ſaghen mit deſen Brieff den vurß Herrn Dieterichen Ertz-Biſchoffen zu Colne, ſeinen Nhakommen und Geſtichte die Brieffe unſen lieben Vater und Herrn daruber van den vurß Grafe Adolff und Agneſe ſiener Hauß-Frauwen gehabt hat, und vort alle andere Brieffe, die wyr nu haben und wiſſen übergeben und dahe einighe andere Brieffe nachmals darvan funden werden, die ſullen und wollen wyr, unſere Erben und Nhakommenere auch van Stund overleveren, den vorß Herrn, Dieterichen, ſeinen Nhakommelingen und Geſtichte van Colne ohne Verzog und ohne Argeliſt, welche Brieff auch dem vurß Herrn Dieterichen ſeinen Nachkommen

men und Gestichte van Colne staede und uns und unsen Erben und Nachkommen keinen Schaden thuen sullen, wir han auch lutterlich und gentzlich für uns alle unsere Erben und Nachkommen mit unsern frien Mute und Willen auf alle unsere Rechte, Widderfalle, Pfandschafft, Briefe Erbschafft, Loesunge und Forderunge und auff die Burg, Stadt, Zoll, Herrlicheite, Gülte, Rente und alle ihre Zugehoerunge zu Kayserswerde wbar die gelegen oder benannt sien, oder noch genandt mochten werden, und unser lieben Vatter und Herrn furß und unsere Vettern, Brüdere und wyr, die da in einige Wiese gehabt han, wartenden sien, oder haben sullen zuhanden Nutz und oerbar des vurß Herrn Dietrichs, Ertz-Bischoffs zu Collne seinen Nakommenern und Gestichte vißgegangen und geben ouch dan aus Recht und redelich und verzieben auch darauf lutterlich und eigentlich und han innen die vort gegeben in die beste Forme, Rechte und Wyse, wie das alles thun sollen und mögen, und darzu thuent wyr ihn außgebe und Wahrschafft vollentlich mit Krafft deses Brieffes, ohne alle Gefehrde, die zu haben und sich der zu geniessen und zu gebrauchen, gleich andern ihren Güetern, und auch allen ihren Nutz erbar und Willen damit zu thun ohne allerhand Hindernüsse und Widdersprechungen unse Vettere und Brüdere und unse und ihrer und unser aller Erben und Nakommelingen oder iemanden anders van uns oder unser aller Erben oder einigs und Nakommelingen wegen also den unser Vatter und Brüdere Schwagere vorgeschrieben und wyr und ihre und unsere Erben und Nakommene darahne kein Rechte noch Fürderunge fürbaß haben, noch behalten sullen in einige Wiese, wyr han auch hierin verziegen und verziehen mit diesem Brieff für unsere Erben und Nakommelingen auff allerley Behelff auff alte und neüwe Exception geistlichs oder weltlichs Rechte, und besonder non solutæ aut traditæ pecuniæ, in integrum restitutionem und vort auf alle Privilegien, Gnade, Rechte, Frieheit und Gewohnheit, wie man die gegeben hat, oder geben möchte und auch das itz anders geschrieben dann geschehen seye, die vor uns, Erben und Nakommen und Gestichte in einige Wiese zustatten kommen möchten, Beheltenusse hiein den Studio zu Heidelberg ihres einen Tornossen. Alle dese vorß Puncten und Artickelen sullen und willen wy Ott, Pfaltzgraffe und Johanna, Pfaltz-Gräfine, Ehelude vurß unsere Erben und Nakommelingen den vurß Herrn Dieterichen, Ertz-Bischoven zu Cölne, seinen Nachkommelingen und Gestichte wahr, faste stede und unverbrucklich halten und thuen, und sollen noch en willen auch darwidder nit suchen noch thuen noch schaffen thuen, noch lassen thuen, noch mit uns selber oder iemand anders, heimlichen, noch offenbar in keine Wiese noch um die da geschien ist oder geschien möchte, oder die Menschen harte erdacht hat, oder erdencken möchte, und sonder Argelist Dreg und Gefehrde, die gäntzlichen hierzu vißgeschieden en seind, als wyr Otto, Pfaltzgraffe bey Rhein und Hertzoug in Beiern und Johanna Pfaltzgraffinne und Hertzouginne der vurß Lande Ehelude furß dis alles für uns, unsen Erben und Nakommelingen den vorß Herrn Dieterich, Ertz-Bischoffen zu Cölne seinen Nakommelingen und Gestichten zu Colne bey unsen Fürstl. Trouwen, Ehren und Werden an Eid statt gelobt han und geloben mit diesem Brieffe feste stete und unverbrüchlich zu halten und zuthun, und han des und aller vors Sachen zu wahrem Gezeügniß, uns Ingesiegele mit unsen Wissen und guten Willen für uns und alle unsere Erben an desem Brieff thun hangen, und want dan dese Vorschlach und Kauff geschehen seind mit Wissen, Willen und Believonge der Hochgebornen Fürsten, Herrn Steffans Pfaltz-Graffen bey Rein und Hertzouge in Baieren, unsern lieben Vettern Brudern und Schwagern vorß; So haben wir sie fleißlich gebeden und bidden sie mit desem Brieffe, dat sie des alles zu Gezeüge ihren Insegelen für sich, ihre Erben und Nakommen an desen Brieff bey die unsere hangen wollen, also bekennen wyr Lodwich, Pfaltzgrave bey Rein, des Heil. Röm. Reichs Ertz-Druichseß und Hertzouge in Beieren und Johanns und Steffan, Pfaltzgraffen bey Rhein und Hertzouge in Beieren vurß für uns und alle unsere Erben und Nachkommen, daß alle Rechte, Wederfalle und Pfandschafft-Brieffe Loesunge und Anspract unsers lieben Herrn Alt-Vater und Vatter furß und der Hochgeborner Fürsten unser lieber Vetter und Bruder, Herr Otto, Pfaltzgraffe bey Rhein und Hertzoug in Beieren vorß, und wyr an der Burg, Stadt und Zoll Keyserswerde und ihren Zugehörungen gehabt haben gäntzlichen in der Scheidung und Deilung, als furß steit, auf dem furß unsern Herrn Otto Pfaltzgrafen vorß, auf seinen Erben fallen und kommen ist, und daß auch solcher Kauffe, Giffte und Auftracht alsdan der obgenandter unser lieber Vetter und Bruder Hertzoug Otto und Frouw Johanna seine eheliche Haußfrouw vurß, für sich, ihre Erben und Nakommelingen daran gethain hant, dem Erwürdigen in GOtt Vater, unsern guden Freünde, Herrn Dietherichen Ertz-Bischoffen zu Colne und sinen Nakommelingen und Gestichte und alle Sachen, wie vorgeschrieben steit, mit uns aller und ieglichs Wissen und guten Willen geschien sind, und den wir die auch für uns, unsere Erben und Nakommelingen gebilligt, belieffi und auch gäntzlich daraff so viel als das uns antreffet oder

oder antreffen möchten werden, in einige Weiß, zu handen des obgenanten Herrn Dietrichs Ertz-Bischoffs seine Nakommelingen und Gestichte van Collne, verzegen han willigen und belieben die und verziehen darop mit desem Brieffe, und des zu Gezeüge der Wahrheit und mehrer Versicherunge aller Sachen vorgeschreven han wyr Hertzoug Lodwig vorß, und wir Hertzoug Johanns und Hertzoug Steffen, Vatter und Bruder vurß, für uns und unsere Erben vurß unsere Ingesegele bey die Ihre mit unser Wissen und guten Willen an diese Brieff doen hangen, und zu noch mehrer Gezeügnisse aller Sachen vurß haben wir Otto, Pfaltzgraffe, und Johanna Pfaltzgraffinne, Eheleüt furgenante gebeten die Edele unse liebe Schwager, Herrn und Neven Henrichen, Graffen zu Nassau Dompraest zu Meintz, Reinhardten, Graffen zu Hannauwe und unsern lieben Getreüwen Wyprechen van Helmstadt, den Jungen Ritter, Hoffmeister unsers vorgemelten Vettern Hertzoug Lodwichs des Pfaltzgraffen, Steffan van Emmershagen unsen Hovemeister und Herrmann van den Rodensteinen zu dieser Zeit Burggraffe zu Altzey, want die über und ahne diesen Kauff und Sachen gewest seind, und die hant helffen dedingen, daß sie des auch zu Gezeüge ihre Ingesegele bey die unse an diesen Brieff gehant hant, also bekennen wyr Henrich, Graffe zu Nassawe, Dom-Probst zu Meintz, Reinhard, Graffe zu Hanauwe, Wyprecht von Helmstadt Ritter Hovemeister, Stephan von Emmershagen Hovemeister, und Herman van Rodenstein Burggreve ꝛc. fürgeschreven, daß wir ohne und über diesen fürschreven Kauffe und Sachen gewest seind, und die hant helffen dedingen und schliessen und darum des zu Gezeüg umb bede willen der Hochgebornen Fürsten und Fürstinnen Herrn Otten, Pfaltzgraffen und Frowen Johanna Pfaltzgraffinne Eheluide vorß, unsere Ingesegele mit an diesen Brieff doen hangen. Der gegeben ist in dem Jahr van Christi unsers lieben HErrn Geboerte duisent vierhondert und in den viertzigsten Jahre an dem negsten Freytag für St. Vitus-Dagbe des H. Mertelers.

IX.

Herrn Johannis von der Marck Vidimus gewisser Briefe, das Erb-Schencken-Amt im Ertz-Stifft Cölln betreffend, vor Graf Philipsen zu Virnenburg, de Anno 1468.

Ich Johan von der Marck, Herr zu Arnßberg, Vogt zu Hospengau, thun kundt allen, und einem ieglichen, die diesen entgegenwertigen Brief sollen sehen oder hören lesen, so als kürtzlich eine Erb-Theilung, zwischen den Edel Herrn Wilhelm und Philips Graven zu Virnenburg, meinen lieben Schwager, meiner Hauß-Frauen, mir und unser beyder Kinder, durch unsere heimliche Freundt, und Diener, verthedinckt ist, nahe Laut und Inhalt derent Scheidts-Brief, von uns und unseren Freunden besiegelt, darin dan begriffen und benendt stehet, daß die vorgd. unser Schwager und Neve, alle Brieff, Schrifft und Register zum Torn, bey Ahrweiler gelegen, und dem Erbschenck-Amt des Stiffts Cöllen geboerendt, handreichen und überlieberen soll. Als bekennen ich Johan von der Marck, Herr zu Arnberg vorß: vor mich und meine Erben, daß meine liebe Hauß-Frau, und ich auf heute datum desselben, einen Pergaments-Brief mit 9. anhangenden Insiegeln empfangē zu han, einhaltendt. So wir Johan Herr zu Kerpen, und Margret von Torn, seine ehelige Haußfrau, und Bedtgenosse, den Wohlgebohrnen Herren, Robrechten Graven zu Virnenberg sehligen, meinem Schweger Herrn und Vader, dem GOtt Gnade, den Torn zu bey Ahrweiler gelegen, den Hof zu Ringen, mit dem Erb-Schenck-Ammt des Gestichs von Cöllen ꝛc. erblich, um eine nemlich Summa Gelts, sie darfur empfangen han, verkaufft han, item noch einen anderen pergimen Brief mit 4. anhangenden Insiegelen, so der vorß: Johan Herr zu Kerpen, dem vorß: meinem Schwäger-Herrn sehligen, die Auftragt, von denselbigen Gutteren und Erbschenckamt, von einem Ertz-Bischoffen zu Cöllen, in Beywesen der Erb-Ammtleuth und anderen edlen Lehenmanneren des Gestichts gethan, und uffgetragen han. Item noch einen andern Pergamens-Brief mit 3. anhangenden Insigeln; so die ehegenandte Margareth von Torn uff ihr Wittumb verziegen hat und darzu einen Pergamens-Brief mit fünff anhangenden Insiegelen, so meine liebe Hauß-Frau, und ich, uns theil zu Vernenburg, Johannen von Eltze versatzt hatten, und der Edler Roprecht Grave zu Virnenburg, mein Schwger sehliger, aus seinen Handen geloest hat, und ist mit beredt, ob einige andere Brieff oder Bücher, als Registren weren, oder einige funden wurden, die sollen uns an Stundt Ihnen auch überliebert werden, sonder einigerley Eintragt oder Argelist, und des zu Gezeugnuß der Wahrheit, han ich Johan von Marck obgenendt mein Insiegel an diesem Brieff thuen hangen, der gegeben ist im Jahr 1468. uff unsers HErren Leichnambs-Tag.

Pro Copia

Ex originali sigillato descripsit

Johannes Fabritius Notar. publ. juratus.

X.

Vergleich zwischen Churfürst Servian zu Cölln und seinem Dom-Capitul an einem; Dann dem Herrn von Drachenfelts und seinen Helffers-Helffern am andern Theil, wegen des Schlosses Drachenfelts und der Pfandschafft des Schlosses und Amts Walckenburg, de Anno 1508.

WIr Chor-Bischoff und Capitel der Thumkirchen zu Cölln thuen kund und bekennen, so als zwischen lobl. Gedechtnuß, weil. dem Hochwürdigsten, Hochgebohrnen Fürsten und Herrn, Herrn Servian Ertz-Bischoff zu Cölln Churfl. S. Gn. Thumbcapitul und Stiffts eins ꝛc. und Johann von Drachenfelts, seine Bruder, Hülffere, und Helffers-Hülffere, andertheils, Vhede und Unwillen des Schloß Drachenfelts, und der Pfandtschafft des Schloß und Ampts Walckenburg, eine Zeithero gewest, und sich gehalten haben, derhalben unser gestr. Herr sehligen, einen gütlichen Tag zu Cölln in dero Prediger-Closter, uff dero 11000 Junfferen Abendt negstgelieten versetzt, und gestimbt gehabt, und so dan S. Fürstl. Gn. in Zeit des gutlichen Tags, nahe dem Willen des Allmechtigen GOttes, von diesem Erdreich verscheiden, und der Tag der Handlung nit Fortgang genohmen, haben Graven, Edelman, Ritterschafft und Stätte, Freundt umb weiter Kost, Schaden, und Unwillen zu verhüten, und mit obged. Johan geschlicht und vertragen, inmassen heraach beschrieben folgt ꝛc. sollen und wollen wir Thumcapitul Johannen Drachenfelts, binnen den negst zukommenden Monat vor alien sein verlitten Schaden geben, dausent bescheidene Goltgl. die welche man understahn soll, under den Steden des Stiffts Collen uszubringen, oder wie man die sensten am besten uff oder beybringen mag, und sollen wir Johan von Drachenfelts, an Stund zu dem Schloß Drachenfelts, und zu der Pfandschafft Wulckenburg kommen, und einsetzen lassen, uff Huldung, Aid, und Globte, uns, einem Thum-Capitul und nachmahls einem zukünfftigen Herrn und Nachkommen darin zu thun, wie Johans sehl. Vatter vor und sein Bruder hernach nahe gethan haben, und dessen sein gewohnliche Reversal-Brieff zu geben. Item sollen wir, mit sammt Edelmann, Ritterschafft, und Stede Freunde, des Ertzstiffts, an dem zukünfftigen Herrn allen Fleiß ankehren, und beden, daß Henrich von Drachenfelts, des Stiffts Cölln wieder gebrauchen und zu Gnaden genohmen möge werden, Item sollen wir zwischen diß, und Erweblung des zukünfftigen Herren, Henrichen von Drachenfelts geleidt geben, von allen den ihren wir ungefehrlich mugig und mechtig sein etc. Item hergegen soll Johan von Drachenfels und seine Zusende, alle gefangen, so sich noch gefenglich in ihren Henden haben, Anstandt, sonder Entgeltnuß, qvit und ledig geben, und lassen. Item soll Johan verziehen uff alle ungebauen Brandtschatz ausgescheiden all solche Hernisch postulatus gulden, ihme vor diesem vertragen und entscheiden von etzlichen zu geben, und zu lieberen zugesagt seyn sollen, und sonsten nit weiters und hiemit solle die Vhede, so Johan von Drachenfelts bisbero mit seinen Hülfferen, und Hülffers-Hülfferen gegen den Stifft Collen gehabt und gefuhrt, gantz ausgesonnet und geschlicht seyn, und die tausent Goltgülden obged. Johan bezalt und vergnögt, und er in das Schloß Drachenfelts und in das Schloß Walckenburg Pfandtsgeweis, nach Laut der Hauptverschreibungen, wie vor, eingesatzt und zugelassen ist, soll als den Thum-Capitul verschafften Johannen von Drachenfelts, und seinen Zustenderen, ein gemein Son-Brieff gegeben soll werden, damit alsdenn diese unsere Verschreibung thodt und Machtloß, und Johan vorß: wieder zu unsen, und unsers Thumb-Capituls Händen stellen, und lieberen soll, sonder Verzug, Eintragt, und Wiederrede, alle Argelist, und Gefehrde, hiehin gentzlich ausgescheiden, und des zu Urkundt der Warheit, haben wir Chur-Bischoff und Capitul, unsere Kirchen-Siegel, gnt. ad causas, an diesen Brief gehangen. Gegeben in dem Jahr unsers HErren 1508. uff Sonntag nahe der 11000. Junfferen Tag.

XI.

Bulla Pabsts Pii II. vermöge welcher das Stifft Utrecht dem Juri Metropolitano des Ertz-Stiffts Cölln entrissen worden, de Anno 1561.

PIus Episcopus Servus Servorum Dei, Ad perpetuam rei memoriam. Regimini universalis Ecclesiæ disponente Domino præsidentes pro Ecclesiarum quarumlibet præsertim noviter erectarum illisque præsidentium & in divinis servientium statum salubriter dirigendo, prout ex debito nobis injuncti Pastoralis Officii tenemur, solicitæ considerationis aciem extendimus & ad ea, per quæ Ecclesiarum ipsarum dotationi, decori & venustati suorumque Præsulum, Capitulorum & aliarum personarum divinis ibi laudibus insistentium statui & oportunæ subventioni cum divini cultus augmento & animarum Christi fidelium salute consulitur, nostræ solicitudinis partes libenter adhibemus, ac alias super his etiam nonnulla, quæ a prædecessoribus nostris licet consulte gesta fuerint, immutanda disponimus, prout locorum, temporum personarumque qualitas exigit ac ipsarum Ecclesiarum utilitas persuader, & id in Domino conspicimus salubriter expedire. Cum itaque sicut accepimus alias; postquam felicis record. Paulus PP. IV. prædecessor noster, ut providum decebat Pastorem, in ea inferioris Germaniæ parte, quæ charissimo in Christo filio nostro Philippo Hispaniarum Regi Catholico hæreditario jure subjecta est, pro tanta celeberrimorum quæ inibi erant Oppidorum frequentia populorumque multitudine adeo paucas Ecclesias Cathedrales inesse considerans, ut earum Episcopi ea qua opus erat diligentia tantam animarum multitudinem regere nequirent, idque quibusdam eo erat difficilius quod Diœcesani sui inter se vulgari idiomate institutisque differebant, & quidam eorum etiam ejusmodi privilegia habebant, ut ipsos ad sedem Episcopalem evocari non liceret, unde præfati Episcopi sanam fidei Catholicæ doctrinam ac rectam vivendi rationem, populum illum docere & in delinquentes animadvertere commode nequibant, ipsaque fides & animarum salus illic ob pullulantes Hæreticorum & Schismaticorum, quibus Regio ipsa undique fere circumdata erat, insidias pestiferasque doctrinas maximo in discrimine versabatur. His aliisque gravibus causis impulsus volens etiam prædicti Philippi Regis hoc illi humiliter supplicantis precibus pioque desiderio in ea parte satisfacere, habita sicut tantæ rei pondus exigebat, cum fratribus suis, de quorum numero tunc eramus, matura deliberatione de eorum consilio deque apostolicæ potestatis plenitudine *Trajectensem Civitatem & Diœcesin a Coloniensi Provincia, cui tunc erat metropolitico jure subjecta*, ac Daventriense a Trajectensi & diversa alia tunc expressa oppida insignia dictæ Regionis cum omnibus & singulis suis terminis, territoriis, Cleris, populis & personis, Monasteriis & beneficiis Ecclesiasticis cum cura & sine cura secularibus & quorumvis Ordinum Regularibus aliisque piis locis a suis quodque Diœcesi & Provincia per quasdam sub plumbo perpetuo segregaverat, diviserat & separaverat, ac Daventriensis cæteraque oppida prædicta sic divisa in Civitates, sedem vero Trajectensem, tunc Episcopalem, in Metropolitanam, ac Collegiatam S. Lebuini Daventriensem certasque alias aliorum oppidorum in civitates erectorum prædictorum Ecclesias in Cathedrales pro totidem Episcopis creandis, qui suæ cuique Ecclesiæ præessent, ac Daventriensi aliisque Ecclesiis & Civitatibus prædictis certos districtus per Nuntium suum postmodum ab eo illuc mittendum limitandos pro suis Diœcesibus concesserat, nec non Daventriensem & certas alias tunc expressas Ecclesias, Civitates & Diœceses Ecclesiæ Trajectensi pro sua Provincia subjecerat, singulisque Daventriensis & aliarum no-

viter erectarum Cathedralium Ecclesiarum mensis Episcopalibus annuum redditum 3000. ducatorum auri de camera ex certis decimis & bonis, ac fructibus, redditibus & proventibus Ecclesiasticis per dictum Nuntium specificandis & repartiendis ex tunc prout ex ea die & e contra, postquam specificati & repartiti, ac interim, donec specificatio & repartitio hujusmodi factæ ac effectum sortitæ forent & non ultra, cuilibet ex prædictis mensis pro earum dote alium annuum redditum 1500. ducatorum similium per ipsum Philippum Regem ex redditibus & proventibus, quos ex eadem Regione percipiebat, Daventriensi aliisque noviter institutis Episcopis pro tempore existentibus singulis annis, quousque specificatio & repartitio prædictæ ac pro ea tantum parte quæ plenarium suum effectum minime sortita foret nec ultra, integre & proportionabiliter persolvendum applicaverat aceidem Philippo Regi ejusque successoribus, qui pro tempore ejusdem Regionis in temporalibus Domini essent, jus nominandi R.no Pontifici personas idoneas ac alias certis tunc expressis modo & forma qualificatas ad Daventriensem & alias Cathedrales Ecclesias sic erectas tam a primæva illarum erectione hujusmodi, quam quotiescunque illas pro tempore vacare contingeret, per ipsum R.num pontificem pro tempore existentem in Episcopos ad nominationem hujusmodi ordinandos in perpetuum reservaverat. Et deinde per alias suas in forma Brevis literas Venerabili fratri nostro tunc suo Salvatori Episcopo Clusino & Apostolicæ sedis in partibus illis Nuntio dederat in mandatis, ut personas idoneas, qui dictas Provincias & Diœceses distinguerent & limitarent, ac dotem Ecclesiis ipsis assignandam, a Monasteriis ac Præposituris sub illis consistentibus dismembrarent cum potestate omnia in his necessaria faciendi vice sua deputaret, dilectus filius noster Antonius S. R. E. Presbyter Cardinalis tunc Episcopus Atrebatensis ac quatuor alii scientia & probitate insignes viri, quos ipse Salvator Episcopus dicto prædecessore interim de medio sublato prætextu mandati & posteriorum literarum hujusmodi ad id loco sui substituerat, licet forsan eorum aliqui de illis personis non essent, quæ ad id canonice subdelegari possent: facta nihilominus perquam diligenti rerum indagine ac omnibus mature pensatis animadvertentes conducibilius fore aliquot Monasteria & Præposituras illarum partium supprimere illorumque suppressorum fructus, reditus & proventus Daventriensi aliisque nonnullis Episcopalibus mensis pro earum dotibus applicare, ac designationes & limitationes Provinciarum & Diœcesium

ſium diviſionesque & diſtributiones Oppidorum & jurisdictionum in nonnullis partibus ipſarum Diœceſium illis, quæ per primo dictas Literas ſtatuebantur, commodiores, numerum denique perſonarum ac dignitatum, Præbendarum, Beneficiorum & Officiorum ſtatum quoque & formam in præfatis Eccleſiis etiam per hujusmodi ſuppreſſiones, applicationes & alias in univerſum magis accommodas rationes habendas cenſuerint: & inter alia Eccleſiæ ac pro tempore exiſtenti Epiſcopo Daventrienſi pro Diœceſi ſua oppida, caſtra, pagos, villas & loca infra ſcripta, videlicet.

Daventria, Zutphania, Zvvolle, Campis, Hardervvyck, Elburgh, Hattem, Druisburg, s'Heerenbergh, Dotechem, Haſſelt, Goor, Locheim, Diepenheim, Bredefoort, Vollenhove, Hardenbergh, Almeloo, Enſchede, Lingen, Steenvvyck, Otmaerſen, Grol, Delden, Oldenzeel, Ommen, Bathmen, Arkenſtein, Gruterinck, Op den Dyck, Willep, Hengvorden, Weſep, Holten, Marckeloe, Kyſſen, Diepenveen, Boxbergen, Olſt, Verſſen, Whye, Vorchten, Svvanenburgh, Windesheim, Helderen, Berghkloeſter, Heinde, Kaelte, Wengele, Borgel, Op de Maet, Wytmen, Rechteren, Wierden, Sonnenbergh, Geelmuyden, Camperveen, Oſtervvolde, Puttenſtein, Deſtrum, Oldenbrouck, Putten, Doernſpyck, Apperloe, Scotenbrouck, Millinghen, Ruenſpeedt, Gortel, Biſſel, Hoophuyſen, Vierholten, Hierden, Hulshorſt, S. Joris Spitael, Staverden, Elſpeedt, Rierſen, s'Heerenloe, Ermelen, Relerholt, Op drie Bergen, Hooghe Souren, Handorp, Openſolt, Garderen, Cootvvyck, Sallick, Bockhorſt, Caten, Eerſt, Sachennerholt, Clarevvaeter, Hulsbergen, Horn, Eep, Voerſt, Oyen, Riebrenck, Woelde, Willep, Tvvelle Heerden, Suick, Eede, Oen, Tongeren, Welſum, Kannenburgh, Vaeſſen, Riebrouck, Welden Veenen, Wiſſen, Lattemer, Tvvelloe, Holthuys, Fryenberg, Loe, Apeldoorn, 't Reer Veen, Engelerholt, Liervelt, Rienbeeck, Beckbergen, Voorſt, Zunderen, Hoverheyde, Horſt, Opbeeck, Loenen, Terleth, Dieſeſpen, Middachten, Ellekom, Dieren, Spanckeren, Spanckerſche Toorn, Op Kees, Koldenhoeve, Hal, Brummen, Fondenbergh, Eertbeeck, Veken, Veſt, Gorſel, Dorterhoeck, Honnep, Dorth, Almen, Herſſen, Vervvoelde, Aemſen, Laer, Henep, Geeſteren, Reede, Kluys, Kuerloe, Hekeren, Schuylenvvynckel, Vorden, Galileen, Warnsvelt, Mildenburgh, Lathem, Angelree, Wynberghen, Kemna, Keppel, Hummel, Inghuyſen, Karvel, Dremp, Oldekeppel, Hengel, Oldehoven, Steender, Bronckhorſt, Sculenburgh, Anholt, Weert, Toldyck, Baeck, Hackfort, Wychmoet, Zion, Bilheim, 't Zelheim, Anlackervveerth, Slangenburgh, Brunsfelt, Aelten, Schaer, Marvelt, Marfel, Cybergen, Hervelt, Lichtenvoorde, Vrageren, Weſterfoort, Luynhorſt, Loel, Hees, Meurs, Beeck, Unthorſt, Betterden, Svvanenburgh, Genderingen, Werderbrouck, Ulſt, Lengel, Aeſvvyn, Zeddum, Padefoort, Bervver, Aldam, Haeckxbergen, Ulrebeck, Es, Tvvyckel, Marckeloe, Holten, Gelmuyden, Sonneberg, Wilſum, Maſtebrouck, S. Jans Camp, Toutenburgh, Clarenburgh, Svvarte Sluys, Wanneperveen, Giet-hoorn, Blockzyel, Baerle, Svvarte Waeter, Dalfſen, Heimis, Ham, Sypkeloe, Friſenveen, Laeghe, Tubbergen, Albergen, Weerſeloe, Loſſer, Borne, Hengeloe, Heuxbergen, Oldelingen, Bavinckel, Lengerick, Thuynen, Freren, Scholde, Schaepen, Beeſten, Plantlunne, Bramſche, Backum, Sunderen, Mettingen, Kecke, Brochterbeeck, Steenvvyckervvolt, Schervvolde, Paesloe, Oldemarckt, Yſelham, Blanckenham, Slyckenburgh, Veenhuyſen, Kuynder, eorumque diſtrictus & Territoria aſſignaverint ac ſuper majore præmiſſorum parte proceſſus rebus omnibus ſerie digeſtis formandos curaverint, prout in illis & ſingulis literis præfatis aliisque ſcripturis deſuper forſan confectis plenius continetur. Nos qui dudum inter alia voluimus, quod ſemper in unionibus commiſſio fieret ad partes vocatis quorum intereſſet, attendentes quod ſi priſcis temporibus dum ejusdem Regionis populi multiplicari cœperunt, ibi Cathedralium Eccleſiarum numerus ſimiliter adauctus illisque de Catholicis bonisque Præſulibus oportuno tempore proſpectum fuiſſet, tot pernitioſa hæreſum dogmata, quibus in circumvicinis partium illarum locis Religio Chriſtiana miſere laceratur, non ita invaluiſſent. Porro cum ad illa quæ iſtuc ex vicinorum contagio jam pridem influxerunt exſtirpanda dictosque populos in ſinceritate fidei continendos nulla alia magis quam præmiſſa oportuna adhiberi remedia potuiſſe videantur, ut illa juxta cordis noſtri deſiderium promptos & felices ſortiantur effectus, eis noſtri miniſterii partes impartiri volentes ac partitionis & ordinationis per eosdem Subdelegatos, quantum ad Eccleſiam, Civitatem & Diœceſin Daventrienſem pertinet, prudenter examinatarum & in ſcriptis concorditer digeſtarum etiam quoad limites Diœceſis Daventrienſis ac omnia & ſingula Oppida, Caſtra, villas & alia loca in eis comprehenſa, nec non ordinationis commodæ Subdelegatorum hujusmodi ac literarum prædictarum aliarumque ſcripturarumque deſuper confectarum tenores, nec non Canonicaruum, & Præbendarum dictæ Eccleſiæ S. Lebuini, fructuum, redituum & proventuum

vesor

veros annuos valores præſentibus pro expreſſis habentes, eaque omnia & ſingula ac prout illa concernunt reliqua in dictis literis & ſcripturis contenta, & inde ſecuta Apoſtolica Auctoritate ex certa ſcientia confirmantes & approbantes, ac illis perpetuæ firmitatis robur adjicientes, omnesque & ſingulos juris ac facti defectus, ſi qui forſan intervenerint, in iisdem ſupplentes ac illis in hac parte penitus inhærentes, literasque dicti Prædeceſſoris quoad illa & quæ literis ipſis non conſonant cæteraque infra ſcripta immutantes, & nihilominus pium & laudabile ejus inſtitutum proſequi & ad hunc effectum menſæ Daventrienſi de congrua dote providere volentes, motu proprio & ex certa ſcientia ac de ſimili poteſtatis plenitudine, S. Lebuini in Cathedralem erectæ hujusmodi, ac Zutphanienſis, ubi pro tempore exiſtens Epiſcopus Daventrienſis conventum ſive Curiam Epiſcopalem pro Comitatu Zutphanico & parte ducatus Geldriæ habiturus eſt, & Oldenzalienſis ubi Epiſcopum frequenter præſentem eſſe propter Dominium de Linghen, quod ibi adjacet, oportebit, Eccleſiarum Præpoſituras, quæ dignitates inibi principales forſan exiſtant, ac dilectis Filiis illius Canonicis propter intolerabilem, quam ab hæreticis & incendiariis aliisque graſſatoribus inibi patiuntur, vexationem, hoc ita fieri petentibus, Monaſterium Montis S. Agnetis Ord. S. Aug. Can. Reg. olim Traject. nunc vero Davent. Diœceſ. quorum inſimul & illis forſan annexorum fructus redditus & proventus 3000. ducatorum auri de camera ſecundum communem exiſtimationem valorem annuum, ut accepimus, non excedunt, ex nunc prout ex tunc & e contra, cum primum illa per ceſſum etiam ex cauſa permutationis, vel deceſſum ſeu quamlibet aliam dimiſſionem, vel amiſſionem modernorum Præpoſiturarum Præpoſitorum & Monaſterii hujusmodi Abbatis, vel Commendatarii, aut alias quomodolibet etiam apud ſedem prædictam vacare contigerit, etiamſi actu, nunc ut præmittitur, vel alias vacent, & tanto tempore vacaverint, quod Præpoſiturarum collatio & Monaſterii prædictorum proviſio juxta Lateran. Statuta Concilii aut alias canonicas ſanctiones ad ſedem prædictam legitime devoluta, ipſæque Præpoſituræ diſpoſitioni Apoſtolicæ ſpecialiter vel generaliter reſervatæ exiſtant & ad illas conſueverint qui per electionem aſſumi, ejusque cura etiam jurisdictionalis immineat animarum, & ſuper ejus ac eodem Monaſterio inter aliquos lis ſeu ſuper illorum poſſeſſorio moleſtia, cujus ſtatum ac verum & ultimum eorumdem Præpoſiturarum & Monaſterii vacationis modum etiamſi ex illo quævis generalis reſervatio etiam in corpore Juris ita reſultet, præſentibus haberi volumus pro expreſſis, pendeat indeciſa ipſiusque Monaſterii proviſio ad ſedem prædictam ſpecialiter vel generaliter pertineat, ac de illo conſiſtorialiter diſponi conſueuerit ſeu debeat: ipſum videlicet Monaſterium ac in eo nomen, titulum & denominationem Abbatis, ac ordinem & dependentiam omnemque Regularem ſtatum dicta auctoritate perpetuo ſupprimimus & exſtinguimus, ac illius fructus, redditus, proventus, jura, obventiones & emolumenta ac alia quæcunque bona una cum ſuis præeminentiis, prærogativis, ſuperioritatibus, jurisdictionibus adminiſtrationibus, juribus & pertinentiis univerſis dictæ menſæ Epiſcopali Daventrienſi, etiam perpetuo applicamus & appropriamus: Præpoſituras vero prædictas cum juribus & pertinentiis ſuis eidem menſæ etiam perpetuo unimus, annectimus & incorporamus, ita quod hujusmodi vacationibus occurrentibus liceat Epiſcopo Daventrienſi, pro tempore exiſtenti per ſe vel alium ſeu alios corporalem poſſeſſionem Præpoſiturarum & illis annexorum ac fructuum, reddituum, proventuum, jurium, obventionum, emolumentorum & aliorum bonorum Monaſterii hujusmodi propria auctoritate libere apprehendere & retinere, illaque, deducta tamen congrua fructuum, reddituum & proventionum ejusdem Monaſterii, quæ etiam forſan Parochialis exiſtit, Rectore, qui dilectorum filiorum Parochianorum animarum curam exerceat, illisque Sacramenta Eccleſiaſtica adminiſtret, & pro alio Presbytero Sacellano, qui Rectorem ipſum adjuvet, ac etiam pro Eleemoſynis ibi fundatis annuatim diſtribuendis, in ſuos & dictæ ſuæ menſæ uſus & utilitatem convertere, nec non omnia & ſingula Prioratus, Præpoſituras, Canonicatus & Præbendas, dignitates, perſonatus, adminiſtrationes ac officia, cæteraque beneficia Eccleſiaſtica cum cura & ſine cura ſecularia & quorumvis Ordinum regularia ad collationem, proviſionem, præſentationem, inſtitutionem, electionem, confirmationem & quamvis aliam diſpoſitionem pro tempore exiſtentium Præpoſitorum & Abbatis prædictorum communiter vel diviſim quomodolibet ſpectantia perſonis idoneis conferre & de illis etiam providere, ſimilesque perſonas ad illa præſentare, eligere, & præſentatas vel electas inſtituere ac confirmare, & alias de illis libere diſponere, cæteraque in præmiſſis & circa ea neceſſaria ac oportuna et quæ eorumdem Monaſterii Abbas & Præpoſiturarum Præpoſiti hactenus facere & exequi ſoliti ſunt, potuerunt & debuerunt facere, & exequi cujusvis licentia deſuper minime requiſita. Et inſuper

eidem Epiſcopo Daventrienſi, qui pro tempore erit, ut Eccleſiam Monaſterii hujusmodi, ſi opus ſit, in Parochialem, & in ea unum perpetuum beneficium Eccleſiaſticum pro dicto Sacellano erigere & inſtituere, illisque ac pro Eleemoſynis diſtribuendis præfatis congruam fructuum, reddituum & proventuum Monaſterii portionem hujusmodi aſſignare libere & licite valeat, eadem auctoritate concepimus & indulgemus. Et ut Eccleſia Davent. prædicta aliquot dignitatibus & officiis decoretur, in illa unum Archidiaconatum pro uno Archidiacono qui poſt tamen dilectorum filiorum moderni ſeu modernorum ejusdem Trajectenſis Eccleſiæ Archidiaconorum jurisdictionem in ipſa Diœceſi habentium ceſſum vel deceſſum plenariam jurisdictionem Archidiaconalem in univerſa Diœceſi Daventrienſi, quam cæteri Cathedralium Eccleſiarum partium illarum Archidiaconi de jure vel conſuetudine habent & habere debent: ac unum Archipresbyteratum Civitatenſem nuncupandum, dignitates ibidem pro uno Archipresbytero Civitatenſi nuncupando, qui ſpecialem Paſtorum ſeu Rectorum Parochianorum, & verbi Dei Prædicatorum in eadem civitate curam habeant: ac unam Pœnitentiariam pro uno Pœnitentiario Diœceſano dictæ Eccleſiæ, cujus officium ſive munus circa curam conſcientiarum populi totius Diœceſis prædictæ verſetur, etiam perpetuo erigimus & inſtituimus nec non ſuppreſſionem, exſtinctionem, applicationem & appropriationem, unionem, annexionem, incorporationem & alia præmiſſa ſub quibusvis revocationibus, ſuſpenſionibus & derogationibus ſimilium, vel diſſimilium ſuppreſſionum, exſtinctionum applicationum, appropriationum, unionum annexionum & incorporationum per nos & ſedem præfatam ſub quibuscunque tenoribus & formis ac cum quibusvis clauſulis & decretis pro tempore factis minime comprehendi, ſed ab illis ſemper exceptas & quatenus illas ſuſpendi, revocari, aut illis derogari contigerit, toties eas de novo conceſſas & in ſtatum priſtinum reſtitutas, & ad hoc ut ſub revocationibus, ſuſpenſionibus & derogationibus hujusmodi minime comprehendantur ex nunc vere & non ficte ſuum plenarium effectum ſortitas, ac unionem, annexionem, incorporationem, ſuppreſſionem, exſtinctionem applicationemque & appropriationem prædictas de non vacaturis ſed de vacantibus Præpoſituris & Monaſterio præfatis factas, & per illas ex nunc menſæ Epiſcopali & Epiſcopo Daventrienſi pro tempore exiſtenti jus in re quæſitum exiſtere, præſentiumque literarum ſuſpenſiones, revocationes, derogationes & alias contrarias diſpoſitiones pro novis illarum conceſſionibus & reſtitutionibus haberi & cenſeri decernimus: omnes autem & ſingulos ejusdem Monaſterii Canonicos & alias perſonas, qui ad Daventrienſem prædictam vel alias ſeculares Eccleſiaſticas tranſire volent a regularibus ipſius ordinis inſtitutis eorumque obſervatione & habitus regularis geſtatione, ac paupertatis voto ejusdem auctoritate & tenore prorſus abſolvimus & liberamus, ac ad Statum Clericorum ſecularium, ita quod ſe illis in omnibus & per omnia conformare ac omnibus & ſingulis illorum privilegiis, exemptionibus, libertatibus, communitatibus, gratiis & indultis quibus ipſi ſeculares Clerici quoquo modo utuntur, potiuntur & gaudent etiam quoad beneficiorum Eccleſiaſticorum ſecularium quorumcunque aſſecutionem, & plenariam ad illa nec non quæcunque bona capacitatem & liberam de quibusvis bonis mobilibus & immobilibus ad eos quovis modo ſpectantibus teſtandi facultatem citra tamen conſanguineorum ſuorum in bonorum ſucceſſione præjudicium uti, potiri & gaudere valeant, reducimus & plane ſecularizamus, ac ſingulis eorum quæ ad Eccleſiam Davent. tranſierint ſingulas præbendas, & aliis ad alias ſeculares Eccleſias potius tranſmeare volentibus ſingulas portiones 100. aureorum Rhenenſ. donec illis abunde de ſimili redditu Eccleſiaſtico canonice proviſum fuerit: reliquis vero, qui ad alia Regularia loca transferri maluerint, ad eorum vitam duntaxat ſingulas portiones annuas quinquaginta ducatorum ex fructibus, redditibus & proventibus Monaſterii hujusmodi eorum ſingulis per pro tempore exiſtentem Epiſcopum præfatum annuatim perſolvendas auctoritate & tenore prædictis aſſignamus, ac cum ejusdem Regularibus Canonicis ad ſtatum ſecularem per præſentes reductis ut quæcunque, quotcunque vel qualiacunque cum cura & ſine cura alias tamen ſe invicem compatientia beneficia Eccleſiaſtica per Clericos ſeculares obtineri ſolita alias ſibi canonice conferenda recipere & retinere, bonaque etiam temporalia quæcunque poſſidere libere valeant, de ſpecialis dono gratiæ diſpenſamus: ac dilectis filiis S. Lebuini, Zutphanienſis & Oldenzelenſis Eccleſiarum Capitulis ac Conventui Monaſterii hujusmodi aliisque quibusvis in virtute Sanctæ obedientiæ & ſub Excommunicationis majoris latæ ſententiæ, nec non privationis omnium dignitatum, officiorum & beneficiorum Eccleſiaſticorum per eos pro tempore obtentorum, inhabilitatisque ad illa & alia per contrafacientes imposterum obtinenda eo ipſo incurrendis pœnis, ne ad electionem ſeu poſtulationem in Præpoſitos vel Abbatem Eccleſiarum vel Monaſterii prædictorum, cum illa vacare contigerit, etiamſi nunc vacent ut præfertur, procedere, vel

vel ſe alias in eis, vel eorum aliquo intromittere quoquo modo præſumant, diſtrictius inhibemus, & nihilominus quascunque electiones ſeu poſtulationes hujusmodi earumque confirmationes, vel admiſſiones, nec non proviſiones, præfectiones, commendas aliasque diſpoſitiones, quas ex nunc de cætero etiam per ſedem prædictam de præpoſituris & Monaſterio præfatis quomodocunque fieri contigerit, nullas & invalidas nulliusque roboris vel momenti fore decernimus. Et ut idem Epiſcopus ſuam Eccleſiam perſonis, ut inſignem decet Cathedralem, eruditis & ad jurisdictionem inibi exercendam cæteraque munia Eccleſiaſtica obeunda idoneis debite inſtructam habeat, perpetuo ſtatuimus & ordinamus, quod ex omnibus Canonicatibus & Præbendis ipſius Eccleſiæ S. Lebuini qui ſunt numero viginti, decem Canonicatus & totidem præbendæ, quos primo loco poſtquam eidem Eccleſiæ de Epiſcopo canonice proviſum fuerit per ceſſum etiam ex cauſa permutationis, vel deceſſum ſeu quamvis aliam demiſſionem vel etiam privationis via amiſſionem quomodolibet decem Canonicorum ejusdem Eccleſiæ aut alias vacare contigerit, vel etiamſi actu nunc quovis modo vacent & tanto tempore vacaverint, quod eorum collatio, ut præfertur devoluta ipſique Canonicatus & Præbendæ vel eorum aliqui diſpoſitioni Apoſtolicæ ſpecialiter, vel generaliter reſervati exiſtant, & ad illos conſueverint, qui per electionem aſſumi: ſuper ejus quoque, vel eorum aliquibus inter aliquos lis, cujus ſtatum etiam præſentibus haberi volumus pro expreſſo, pendeat indeciſa: unus & una videlicet Epiſcopo, ratione quorum ſit capitularis habeatque in Capitulo locum & vocem ſuper Decanum & reliquos Canonicos ipſius Eccleſiæ confratres ſuos, ac tres alii tribus Magiſtris, aut Licentiatis in Theologia, & tres alii aliis tribus Doctoribus Decretorum, ſeu in eis Licentiatis, & reliqui tres Canonicatus & totidem Præbendæ reliquis tribus Nobilibus ejus diœceſis, qui etiam in Jure vel Theologia ſaltem ad gradum Licentiaturæ in famoſa quapiam Univerſitate ſtudii generalis cum rigoroſo examine ſint promoti, ordine ſervato, in perpetuum concedi & aſſignari debeant. Quodque ad ſex priores tam Nobiles quam Ignobiles, ut præfertur, tamen Graduati, ad reliquos vero tres Canonicatus & tres præbendas ex reliquis e novem Canonicatibus & Præbendis hujusmodi nulli niſi Nobiles & Graduati, ut præfertur, aſſumi poſſunt, ipſam tamen nobilitatem a ſex prioribus Canonicatibus & Præbendis non excludendo. Ex tribus autem prioribus Graduatis unus ex deſignatione Epiſcopi Archidiaconus, alius Archipresbyter Civitatenſis & reliquus Pœnitentiarius Diœceſanus præfati exiſtant. Poſtremo apud alios duos Doctores, vel Licentiatos ſeniores, unum videlicet Theologum alterum vero Jurisperitum poteſtas totam Diœceſin Daventrienſem dum & quoties ab Epiſcopo ſuo requiſiti fuerint ejusdem Epiſcopi nomine Viſitandi: quibus etiam reliqui Graduati quoties ad id ſimiliter requirentur aſſiſtere debeant: apud Archidiaconum vero & tres alios ex Graduatis hujusmodi duos videlicet Theologos & unum Jurisperitum poteſtas Clericos ad Ordines Sacros promovendos & Rectores Parochianos de Parochialibus Eccleſiis, vel perpetuis illarum Vicariis quacunque autoritate proviſos ad curæ paſtoralis exercitium admittendi ſit & permaneat, ita quod ipſi nullos prorſus niſi idoneos & quantum ad animarum curam pertinet quidem perſonalem facient reſidentiam expreſſe juratos admittere valeant, ac in univerſa Diœceſi prædicta tot Archipresbyteri vel Decani Rurales deputantur, quot eſſe conveniet, ita quod hi qui nunc ſunt in Officio ſuo cum ſolitis emolumentis ſalva tamen ipſius Epiſcopi moderatione remaneant, ac tam Archidiaconus, Archipresbyter & Pœnitentiarius, quam reliqui ſex Canonici ratione ſuarum Præbendarum hujusmodi conſilium & operam in negotiis Eccleſiæ & Religionis cæterisque difficultatibus pro tempore emergentibus, quando & quoties ab eodem Epiſcopo requiſiti fuerint, tam conjunctim quam diviſim fideliter præſtare teneantur. Et ut Viris ſpectatæ doctrinæ & probitatis ad ædificationem Eccleſiæ Dei accuratius proſpiciatur, quod ipſi novem Canonicatus & novem Præbendæ ſic affecti hac prima vice per Epiſcopum dunta-xat, qui illos Graduatis & Nobilibus alternatis vicibus conferat, & deinde, quoties illos perpetuis futuris temporibus vacare contigerit ad electionem Epiſcopi & aliorum Graduatorum præfatorum ſuperſtitum per eos conferantur, ita quid in hujusmodi electione ſuffragium Epiſcopi non plus Juris ſive momenti quam cujusvis Graduatorum habeat, niſi vocum paritate occurrente quo in caſu iteratum Epiſcopi ſuffragium paritatem vocum hujusmodi dirimat: reliqui autem Canonici Capitulares reliquorum Canonicatuum & Præbendarum dictæ Eccleſiæ collationem in turno ordinario ſeparatim ſed Vicariarum cæterorumque beneficiorum Eccleſiaſticorum ejusdem Eccleſiæ collatio ſit omnibus communis per turnos prout hactenus obſervatum eſt. Quodque poſthac primi decem dicti Canonicatus et Præbendæ hujusmodi ſub nullis ſpecialibus et generalibus etiam mentalibus reſervationibus, affectionibus etiam in corpore Juris clauſis, nec non exſpectativis, coadjutoriis, mandatis, facultatibus, indultis de providendo, commendando

dando aut alias diſponendo primariis precibus aut aliis gratiis præventivis per nos aut Reverendiſſimos Pontifices pro tempore exiſtentes ad dictam ſedem vel ejus Legatos etiam conſideratione, intuitu, vel ad inſtantiam Imperatoris, Regum, Reginarum, Ducum aut aliorum Principum quorumcunque ut S. R. E. Cardinalium & ex quacunque cauſa quantumlibet urgenti pro tempore factis et conceſſis comprehendantur, nec etiam tanquam vacantes apud ſedem præfatam, aut ulla alia ratione generaliter, aut ſpecialiter reſervari nec illorum vacatione per reſignationem etiam ex cauſa permutationis etiam apud ſedem eandem pro tempore occurrente per Reverendiſſimum Pontificem, aut ſedem eandem de illis provideri aut alias quoquo modo diſponi poſſit. Et quoniam impia Hæreticorum ſtudia temporisque malitia viros doctos ab Eccleſiis ſuis diutius abeſſe non patitur, quod ſi Canonici graduati prædicti ab ipſa Eccleſia, niſi ab Epiſcopo vel Capitulo miſſi, per duos menſes abfuerint, integros ſuæ Præbendæ fructus illius anni amittant, ipſique fructus Capitulo cedant ac omnes proventus ſingularum Præbendarum in duas æquales partes dividantur, quarum altera pro quotidianis diſtributionibus his ſolum qui divinis in choro deſervierint & inibi a principio uſque ad finem excepta neceſſitatis cauſa permanſerint, miniſtrari debeat, nec quisquam ulla diſpenſatione vel Privilegio Apoſtolico quacunque cauſa impetrato, vel conceſſo ſeſe a reſidentia hujusmodi eximere poſſit eisdem autoritate & tenore perperpetuo ſtatuimus & ordinamus. Jus omne decem Canonicatus & decem Præbendas affectos præfatos conferendi & de illis diſponendi vel ad illos eligendi ſeu nominandi ab Epiſcopo, Præpoſito & Capitulo Eccleſiæ S. Lebuini hujusmodi aliisque ad quos ſpectat poſt promotionem primi Epiſcopi Daventrienſis hujusmodi perpetuo harum ſerie abdicantes & amoventes illudque in præmiſſum electionis modum immutantes ac ad Epiſcopum & novem Canonicos præfatos transferentes. Et ut novem Præbendæ totidem Canonicis graduatis ut præmittitur affectæ paulo uberiores ſint & ad illas libentius recipiendas viri docti inducantur Epiſcopo præfato, quod unum ſecularem vel Ordinis cujusvis regularem partium illarum præpoſituram vacatione etiam illius in menſibus prædictis orcurrente, etiamſi conventualis, electiva curata etiam cura jurisdictionali animarum ſpecialiter vel generaliter reſervata ac litigioſa ſit ut præfertur, eisdem novem Canonicatibus & Præbendis graduatis affectis vel eorum maſſæ communi de Philippi Regis & Archiepiſcopi prædictorum conſenſu autoritate prædicta perpetuo etiam ut præfertur unire annectere & incorporare libere & licite valeat autoritate & tenore prædictis licentiam & facultatem concedimus. Sicque in præmiſſis omnibus & ſingulis per quoſcunque Judices ordinarios et delegatos etiam cauſarum Palatii Apoſtolici Auditores et S. R. E. Cardinales in quavis cauſa et inſtantia ſublata eis et eorum cuilibet quavis aliter judicandi et interpretandi facultate et autoritate judicari et diffiniri debere, ac quicquid ſecus ſuper his a quoquam quavis autoritate ſcienter vel ignoranter attentari contigerit, irritum & inane decernimus. Quocirca præſentibus Fratribus noſtris Archiepiſcopo Mechlinienſi ac Attrebatenſi et Feltrenſi Epiſcopis per Apoſtolica ſcripta motu ſimili mandamus quatenus ipſi vel duo aut unus eorum per ſe vel alium vel alios præſentes literas et in ea contenta quæcunque, ubi et quando opus fuerit ac quoties pro parte Epiſcopi Daventrienſis et Canonicorum, aliorumque prædictorum quorum intereſſet et quomodolibet intererit, fuerint requiſiti ſeu aliquis eorum fuerit requiſitus, ſolemniter publicantes eisque et eorum cuilibet in præmiſſis efficacis defenſionis præſidio aſſiſtentes faciant autoritate noſtra Epiſcopum Daventrienſem et alios præfatos confirmatione, approbatione, adjectione, ſuppletione, ſuppreſſione, extinctione, applicatione, approbatione, unione, annexione, incorporatione, abſolutione, reductione, diſpenſatione, ſtatuto, ordinatione aliisque præmiſſis ac præſentibus literis et aliis in eis contentis pacifice frui et gaudere, ac easdem præſentes et in eis contenta hujusmodi firmiter obſervari. Non permittentes Epiſcopum, Canonicos et alios præfatos deſuper per quoscunque quomodolibet indebite moleſtari, perturbari vel impediri: contradictores quoslibet et rebelles ſibique in præmiſſis non parentes etiam per excommunicationis latæ ſententiæ, ac privationis beneficiorum et officiorum Eccleſiaſticorum inhabilitatisque ad illa et alia impoſterum obtinenda, ita quod beneficia et officia hujusmodi tanquam per privationem legitime et canonice factam vacantia ab aliis impetrari, et per locorum Ordinarios libere conferri poſſint, aliasque ſententias et pœnas tam Eccleſiaſticas quam pecuniarias arbitrio ſuo imponendas, moderandas et applicandas eo ipſo incurrendas appellatione poſtpoſita compenſando, nec non legitimis ſuper his habendis ſervatis proceſſibus cenſuras et pœnas ipſas etiam iteratis vicibus aggravando, invocato etiam ad hoc, ſi opus fuerit, auxilio brachii ſecularis. Non obſtante voluntate priori et aliis præmiſſis ac noſtris de valore tam in impetrationibus quam aliis gratiis etiam motu ſimili factis exprimendo, & de non

non tollendo jus quæſitum ac de non expediendis literis reſervationis etiam motu ſimili alicujus penſionis niſi de conſenſu illam ſolvere habentis, nec non Lateranenſis Concilii noviſſime celebrati uniones perpetuas niſi in caſibus a jure permiſſis fieri prohibentis, ac piæ mem. Bonifacii PP. VIII. etiam prædeceſſoris noſtri de una & Concilii generalis de duabus dietis, dummodo quispiam ultra tres dietas vigore præſentium non extrahatur aliisque quibusvis Apoſtolicis etiam reſervatoriis etiam in corpore juris clauſis ac in provincialibus & Synodalibus Conciliis editis, ſpecialibus vel generalibus conſtitutionibus & ordinationibus, nec non Cancellariæ Apoſtolicæ regulis & revocatoriis & revocatoriarum innovatoriis, ac in favorem Ordinariorum & alias in contrarium quomodolibet editis & edendis, nec non Monaſterii, Præpoſiturarum, Ordinum, Eccleſiaſticarum & locorum præfatorum etiam juramento, confirmatione Apoſtolica vel quavis firmitate alia roboratis ſtatutis & conſuetudinibus. Ac concordatis inter ſedem prædictam & Nationem Germanicam dudum initis: nec non quibusvis ſpecialibus vel generalibus etiam mentalibus reſervationibus, exſpectativis & aliis gratiis etiam in Canonicos creationibus, aliis unionibus etiam perpetuis absque conſenſu coadjutorum deputationibus nominationibus citra acceſſus & regreſſus facultatibus, mandatis, literis & conceſſionibus quibuscunque perſonis cujuscunque dignitatis, ſtatus, gradus & conditionis exiſtentibus, etiam Cardinalatus honore fungentibus, ac noſtris etiam antiquis & deſcriptis familiaribus, continuis commenſalibus ac Prælatis domeſticis, nec non Reverendæ Curiæ Officialibus etiam officia ſua actu exercentibus, ex quavis etiam grandi cauſa, conſideratione, intuitu vel reſpectu etiam Imperatoris, Regum, Ducum & aliorum Principum contemplatione ac cum quibuſvis antelationibus, prærogativis & decretis etiam irritantibus & clauſulis etiam derogatoriarum derogatoriis etiam præſentibus derogantibus etiam motu & ſcientia ſimilibus & alias quomodocunque conceſſis, quos & quæ illorum omnium tenores ac ſi de verbo ad verbum inſererentur præſentibus pro ſufficienter expreſſis habentes eorumque omnium vim & effectum quoad præmiſſa omnino ſuſpendimus, & in præmiſſis effectum ſortiri aut locum ſibi vendicare non poſſe neque debere decernimus. Nec non privilegiis indultis & literis apoſtolicis illis & & aliis quibuſvis per quoſcunque Reverendiſſimos Pontifices prædeceſſores noſtros, ac nos & ſedem præfatam etiam per viam generalis legis & ſtatuti perpetui, nec non initi & ſtipulati contractus ſeu quaſi & alias ſub quibuſcunque tenoribus & formis ac cum quibuſvis etiam derogatoriis derogatoriarum aliisque efficacioribus, efficaciſſimis & inſolitis clauſulis irritantibusque & aliis decretis etiam conſideratione intuitu, contemplatione vel ad inſtantiam præmiſſorum, & quorumque aliorum ſeu motu, ſcientia & poteſtatis plenitudine ſimilibus nec non conſiſtorialiter ac alias quomodocunque qualitercunque & quotieſcunque conceſſis, confirmatis & etiam iteratis vicibus innovatis ac concedendis ac innovandis. Quibus omnibus etiamſi pro illorum ſufficienti derogatione de illis eorumque totis tenoribus ſpecialis, ſpecifica, individua & expreſſa ac de verbo ad verbum per clauſulas generales idem importantes mentio ſeu quævis alia expreſſio habenda, aut alia exquiſita forma ad hoc ſervanda foret, tenores hujusmodi, ac ſi de verbo ad verbum nihil penitus omiſſo & forma in illis tradita obſervata inſerti forent, præſentibus pro ſufficienter expreſſis habentes, quamvis alia & multa ſint quæ ſub clauſula implicitæ derogationis latiſſime extendenda in ſupplicatione appoſita non intelligantur aut alias comprehendantur: nihilominus in genere & in ſpecie ad effectum ſufficientis derogationis eorum illis alias in robore permanſuris hac vice duntaxat ſpecialiter & expreſſe derogamus contrariis quibuscunque aut ſi aliqui ſuper proviſionibus ſibi faciendis de Præpoſituris hujusmodi ſpeciales vel aliis beneficiis Eccleſiaſticis in illis partibus generales dictæ Sedis vel Legatorum ejus literas impetrarint, etiamſi per eas ad inhibitionem, reſervationem & decretum vel alias quomodolibet ſit proceſſum, quas quidem literas & proceſſus habitos per eaſdem & inde ſecuta quæcunque ad Præpoſituras & Archidiaconatum ac Canonicatus & Præbendas hujusmodi volumus non extendi: ſed nullum per hoc eis quoad aſſecutionem Præpoſiturarum & Canonicatuum & præbendarum vel beneficiorum aliorum præjudicium generari, aut ſi Conventui præfatis & dilectis Filiis Vaſallis & aliis ſubditis dicti Monaſterii Montis S. Agnetis, vel quibuſvis aliis communiter vel diviſim ab eadem ſit, Sede indultum quidem interdici, ſuſpendi vel excommunicari non poſſint per literas Apoſtolicas non facientes plenam & expreſſam ac de verbo ad verbum de indulto hujusmodi mentionem, & quibuslibet aliis privilegiis, indulgentiis & literis Apoſtolicis generalibus vel ſpecialibus quorumcunque tenorum exiſtant, per quæ præſentibus non expreſſa vel totaliter non inſerta effectus earum impediri valeat quomodolibet vel differri, ac de quibus quorumcunque tenoribus totis habenda ſit in noſtris literis mentio ſpecialis. Volumus autem quod per unionem, annexio-

xionem & incorporationem Præpoſiturarum hujusmodi divinus cultus in eis nullatenus minuatur, neque animarum cura in eis, ſi qua illis immineat, negligatur, ſed earum congrue ſupportentur onera conſueta. Nulli ergo omnino hominum liceat hanc paginam noſtræ ſuppreſſionis, extinctionis, applicationis, appropriationis, unionis, annexionis, incorporationis, conceſſionis, indulti, erectionis, inſtitutionis, decreti, abſolutionis, liberationis, reductionis, ſecularizationis, aſſignationis, diſpenſationis, inhibitionis, ſtatuti ordinationis, abdicationis, amotionis, commutationis, translationis, mandati ſuſpenſionis, derogationis & voluntatis infringere vel ei auſu temerario contraire. Si quis autem hoc attemptare præſumpſerit indignationem Omnipotentis Dei ac BB. Petri & Pauli Apoſtolorum ejus ſe noverit incurſurum. Datum Romæ apud S Marcum Anno Incarnationis Dominicæ 1561. 7 Jd. Aug. Pontificatus noſtri anno ſecundo. Subſcriptum erat Fed. Cardinalis Ceſius. Et alio loco Cæ. Glorierius. item alio loco A. de Alexiis. In dorſo, Requeſta apud Cæſarem Secretarium.

XII.

Kayſerliches Decretum an die beyden Chur- und Fürſtlichen Directoria, die von dem Churfürſten zu Cölln und Hertzogen zu Sachſen-Lauenburg, wegen der Hertzogthümer Engern und Weſtphalen geſuchte Seſſion und Stimme und derentbalben unter ſich veralichene Alternation betreffend, de An. 1664.

VOn der Röm. Keyſerl. Maj. unſerm allergnädigſten Herrn ꝛc. Denen löbl. Chur- und Fürſtl. Reichs-Directoriis hiermit in Gnaden anzuzeigen, was geſtalten bey Deroſelben, der Churfürſtl. Durchl. zu Cölln zu gegenwärtigen Reichs-Tag gevollmächtigter Principal-Abgeſandter, der Hochwürdige Fürſt, Frantz Egon, Biſchoff zu Straßburgk, wie auch der Hochgeborne Fürſt, Herr Julius Heinrich, Hertzog zu Sachſen ꝛc. gehorſamlich vor und angebracht, wie daß ſie, zu Verhütung aller beſorgl. Weitläufftigkeit, wegen Beſetz- und Führung der Stimmen der uhralten Hertzogthümer Engern und Weſtphalen, ſich dahin wohlmeinend und bedinglich verglichen, daß nehml. Ihro Churfl. Durchl. zu Cölln und deß Hertzogs zu Sachſen-Lauenburg Fürſtl. Gn. von iztgedachten Fürſtenthümern Engern und Weſtphalen wegen, in dem Fürſten-Rath gebührende vota & ſeſſiones pro indiviſo alternatim vertreten, auch davon des Reichs onera nach erträglicher billig-mäßiger Proportion eines jeden darinn beſitzender Lande abführen wolten, und dahero gebethen, Ihr. Kayſ. Maj. gnädigſt geruhen möchten die in dem Reichs-Fürſten-Rath von ihnen verlangte ſeſſiones & vota uf vorberührte verglichene Weiſe zu erlauben, und erſtermeldete löbl. Reichs-Directoria durch ein gewöhnl. Käyſerl. Decretum zu erinnern, daß ſolche nach Ihme, Hrn. Hertzogen zu Sachſen abgelegt oder desfalls ein ſolcher Ort aſſigniret werden möchte ſo dieſen uralten Hertzogthümern competiren thäte, wie die Beylage mit mehrern beſaget. Wie nun erſt allerhöchſtgedachte Ihr. Kayſerl. Maj. bey obangezogenen Vergleich und deme zu Folge begehrten Seſſion und Stimme ihres Orts kein Bedencken haben, ſondern gnädigſt gerne ſehen werden, daß Höchſt- und Hochgedachte Ihre Churfl. Durchl. zu Cölln und Fürſtl. Gnad zu Sachſen in ihren Begehren gewillfahret werde, als ſie Anfangs gemeldte löbl. Reichs-Directoria hiermit gnädigſt erſuchen, ſie wollen ihres wohlvermeynenden Orts, bey denen löbl. Ständen des Reichs daran ſeyn und befördern helffen, damit Ihre Churfl. Durchl. und Fürſtl. Gn. zu der gebethenen Seſſion und Stimm an obbenantem Orthe mit dem förderlichſten gelangen möge. An dem geſchicht mehrgedachter Ihr. Kayſ. Maj. ein ſonder annehmiges Gefallen und Sie verbleiben denen löbl. Chur- und Fürſtl. Reichs-Directoriis mit beharrl. Kayſerl. Gnaden beygethan. Sign. zu Regenſpurg unter Ihr. Kayſerl. Maj. hier vorgedruckten Secret-Inſiegel, den 25. April. An. 1664.

Vt. **Friedrich, Freyherr von Waldersdorff.**

(L. S.)

Wilhelm Schröter.

Von der Röm. Keyſerl. Maj. unſerm allergnädigſten Herrn, denen löbl. Chur- und Fürſtl. Reichs-Directoriis in Gnaden einzuhändigen.

XIII.

Churfürſt Maximilian Heinrichs zu Cölln, Manifeſt wider die Stadt Cölln, de An. 1668.

WY Maximiliaen Hendrik, van Godes Genaden Eertz-Biſſchop to Keulen, &c. Doen kond allen ende eenen yegelycken, te vveten: Alſoo Borgermeeſteren ende Raedt onſer Stadt Keulen, nu een geruymen tydt hervvaerts ons in onſere aldaer hebbende Gheeſtende Wereldtliicke Gerichtbaer ende Gerichtſaemheydt, allerhande ontoelatige ende geenſins verantvvoordelyck grieven, ſoo vvel ſelfs tooegevoeght, als oock, die door eenige harer mede Borgeren begane hooghſtrafbare gevveltdadigheden, ende grove inſolentien, door hantgriipelicke Conniventie ondersteunt ende toegelaten; gheliick dan onder andere noch onlanghs op den tvveden van de jonghſt verloopene October, ſoeckere oproerighe Borgheren ende kerck-ghenooten des Karſpels tot S. Pieter, in de gemelde Stadt Keulen in 't by vveſen ende aenſien van tvve kerck-meeſters hooghargerlyck den Sacellanum, num, met handen ende voeten nyt de Kercke gheſtooten, daer op des namiddaghs by veſpertydt, aen de ſelve de Deure des Choors toegeſlooten, des volghenden daeghs, als hy om de ghevvoonlycke Godtsdienſt te verrichten, na den altaer vvilde gaen, de paramenta vvegh ghenomen, ende ſelfs in de Sacriſtiam inghe-ſchooten, den Bieght-ſtoel vernielt; ende hem in ende aen ſyne behuyſinge met in ſlaen van de venſteren, ende verdervinge, van de Huys-ſlooten veelvuldigh beſchimpt ende beledight, daer en boven oock de by Sententie in ſyn beſit beveſtighde Paſtor van S. Pieter, vvanneer hy in de Kercke van S. Cæcilia predickte, door een uyt-ghelaten ende onbeſchaemt Wyf, met grouvvelycke laſtervvorden aengeroepen ende vuyl ghemaeckt, hier na ſpotsgevvyſe onder de Predicatie een kat met aenghechte bellen, ende tvve teſamen ghebondene Honden in de ſelve herom ghedreven vvorden oock tvve Duyven daer in laten vliegen; alleen om ghemelde Prædicatie te verſtooren, vvaer over eenighe andere dierghelicke moedvvillighe Geſellen aen dat klocken-Zeel getrocken, eſide daer mede ghelick als in een Gochel-huys herom geſprongen, met pypen ende andere dierghelycke inſtrumenten, verſchryckelyck geſchrey ende gheroep, grooten tumult vervveckt, ende by helderen middagh in S. Cæcilien-Klooſter, een behanghſel af-ghebroocken ende verbrandt, het Klooſter de venſters ingeſlagen, met ſteenen op de poorten gevvorpen, het Klooſter in brandt te ſtecken ſich opentliick verluyden laten, ende eener Vicarius van S. Cæcilien Huys by nacht met ghevveldt op-gebroocken, ende den ſelven daer in ſoeckende alſoo beanghſtight, dat ſich daer uyt over een muyr, ende tvve breucken door andere Huyſen moeſte ſalveeren, oock die ghene, de vvelcke onſes Geeſteliicken Hof-gerichts Officialis Mandatum aen 't Kerck-huys de vvillighe Borghers t' inſinueren op-gheleght vvare, met hare oproerige ſcheldt-vvoorden bejeghent, ende met ſteenen daer van af ghehouden, ja oock ſich verluyden laten den Notarius, ghelyck oock de gene vvelcke van vvegen ons Ampts halven teghens gemelde Borghers begane excommunications-oordeel reſpective vivideerde, ende op onſe hooghe Domkercken affigeerden, om het leven te brengen ende doodt te ſchieten beſlooten ende voor hebbens te zyn, gheliick dan niet minder ſoo haeſt een Prieſter, vvelcke op de immuniteyt, uyt Overigheydts bevel dierghelicke inſinuatien te doen, vvierde met ſteenen euvel getracteert ende ter aerde ghevvorpen, die ad valvas majoris Eccleſiæ geaffigeerde Decreten, oock met onſen Aertz-biſſchoppeliicke Zegel bekrachtig-

de geeſteliicke Mandaten vermeeteliick afgeſcheurt, ende alſoo dat exercitie van onſe Geeſteliicke Jurisdictie hooghſtrafbaer geſtooret, hier en teghen na eygen Welgevallen onder namen van de gheſamentliicke Kerckgenooten, der Kercke van S. Pieter, teghen onſe Officialen valſcheliicke verdichte Smaedt-Schriften opentliick aen-geſlagen, oock de ſelve met gevveer ende vvapen, etlycken tydt bevvaeckt, ende by nacht ende dagh ſulcke argerliicke gevveltdadigheden, vvrevel end moedvvil (diergeliicke in eene goede Stadt noyt gehoort ofte geſien zyn gevvorden) vermetelyck ende hooghſtrafbaer geoeffent, ende als noch oeffenen, vvaer doe dan de ſelve die, op den dertighſten April, van de Magiſtraet aengematighde verdeeltheden, vvydt uytſiende, ende onſe geeſteliicke Jurisdictie gantſch prejudiciable regiſtrature meer heeft aengefriſt gehadt; alles tot de hooghſte beſpottinge ende verachtinge van meer ghemelde onſe Aertz-biſſchoppeliicke Jurisdictie ende Authoriteyt.

Waer nevens dan oock veel andere Borgermeeſteren ende Raedt onſen Hoogen Wereltliicke Gerichte in de voornoemde onſer ſtadt Keulen, noch onlanghs allerley ghevaer, ende nieuvve grieven ende attentaten toegevoeght, ende niet alleen de van oudts by gemelten Gerecht vvelherbrachte executie, van onſe Officialen uyt-gheſproocken oordeelen, door vervvyderinge der Gevvaltrichters ſchuldige aſſiſtentie, by voorvallende vvederſetteliickheyt van de gecondemneerde partyen, te hinderen en te vervveren: maer oock om meergemelde onſen hoogen Gerichte, ſyne Jurisdictie gants onder de voet te leggen, dit nieuvve grief uytgevonden, dat ſy hare Borgeren, van de ſelfs aengebrachte Proceſſen te renuncieren door pœnael Bevel aen te dvvingen, ſich onderſtaen derven; ende of vvy nu vvel onſers deels, tot betuygingh onſers milde ende goede dragenden gemoets, door verſcheydene beſendingen aen die B. en R., tot diverſche reyſen in 't goede hebben laten erinneren, de daeders van ſoodanige gevvelthandelingen (vvaer van eenige meer als bekent, oock tendeelen naemkondich gemaeckt zyn) al terſtont in verſeeckeringe te nemen, ende ons hooge vvereltlycke gerichte tot gevvoonlycke ſtraffe t' overleveren, als oock in 't toekomende diergeliicken gevveltdadigheyt af te ſchaffen ende te verhoeden, mitſgaders meergemelde turbatien te repareren, ende dat by onvervvachte vveygeringe, vvy aen der ſelver eenige t'ontſtaene ſchadelycke vervveyderingen, t' eenemael onſchuldigh vvillen zyn; Devvyle nochtans daer op niet alleen gantſch vergeveliicke ende meer tot illuſie,

als ſoodaniger geweltdadigheden aſchaffingh ende begane ingreep, ſtreckende reparatie ende uytvluchten tot hier toe gevolght zyn, maer over ſulex hebben Burgemeeſteren ende Raet, noch op den elfden deſes maendts op der ſelver ſchuldigh wrevelmoedigh ſuppliceren, waer in zy gantſch vermetelijck aengeven durven, ontſlooten te zyn, op volgende Sondagh by de gewoonlycke Proceſſie des Karſpels St. Petri dat venerabile door den Cappellaen omdragen te laten, ſulck ombetameliick oproerigh ende den Synodale ſtatuten tegenſtreuenden attentaet, door een vermeynde Regiſtrature niet alleen goet te hieten, maer oock den Dompaſtoraet genoemt ende verkooren, Canonice geinſtitueert, en de per ſententiam proviſionaliter aengehouden Paſtorem Paulum Aolami, als mede den geexcommoniceerde ende nullo jure tot de Kerck gequalificeerde Willem Burgers, ende de Juniorem Sacellanum van de voornoemde proceſſie af te blyven, requireren te laeten; ende alſoo ſich in Kerck ende Geeſtelycke ſaecken in te mengen, oock de violatores immunitatis et Eccleſiæ in haer oproer ende miſdaden te fomenteren, in geen nadencken getoogen; ende dan eenen yeder tot de geringhſten toe, rechtswegen geoorloft is, in zyn hergebrachten beſit ſich ſelven, ſoo goet hy kan, te hanthaven, echter ons binnen des Stadts muyren, door toelatige tegen vervaringh ſoodanige geweltſame turbatien ende grieven (waer mede doch de gemeene Borgerſchap in 't minſte niet gedient is) te bejegenen, verweert wil werden: Soo bevinden wy ons eer en gemoets halven ſchuldigh ende genodight, ons ende onſe van Godt aenvertroude Kerck ende Ertz-ſtift door andere middelen ende wegen by kenbaren beſit onſer Geeſtelycke ende Wereltlycke jurisdictie, in der beſte maniere ſelfs te ſchutten ende te mainteneren, geliick oock boven genoemde onſere Officialen ende andere Miniſters der Juſtitie tegen alle billicke gewelt te tueren ende vertreden, waer toe wy voor dat mael een glimpeliick middel te Zijn geacht hebben (hoewel het doch aen andere hardere eyndelijck niet gebreecken ſal) als voor eerſt, aller ende yeder Stadt Keulen Borger toegehoorige, ende in 't Ertsſtift leggende goederen ſoo langh in verbodt en toeſlagh te nemen, tot dat Borgermeeſteren ende Raet de benaemde oproerige uytbreyder der ſmaet-ſchriften, ende Violatores Eccleſiarum et immunitatum ter gewoonlijcker ſtraffe onſer wereltlijcken hoogen Gerichte uytgelevert, ende meer aengerechte geweltſame attentata & turbationes gantſch geſtuttet ende reſpective gerepareert hebben, ende ons by 't beſit onſer Geeſteliicke ende wereltlijcke juriſdictie onbeindracht ſullen laeten, ende bevelen wy by deſen alle ende een yder onſer Landt-Droſten, ende Stadt-houderen, Droſten, Amptlieden, Geeſtelijcke ende wereltlijcke Onderdanen, Ampt-vervvalteren, Rechteren, Vooghden, Schouten, ende Bedienten, vvelcke ſulcks yders oorts te doen opgeſeyt is, Genadighſte oock ernſtelijck hier mede aenſtonts ende aenſins deſes, alle een yder in haer aenbevoolen Ampten, onder Heerlijckheden, ende Dorpſchappen gelegen der Stadt Ceulen Burgeren toebehoorende Huyſen, Hoven, Renten, ende gevallen in toeſlaen ende verbotte nemen, oock derſelver daer op vvoonende Colonies, Pachteren, ende Renthebbers op 't ſcharpſte in te binden, tot dat Borgermeeſteren ende Raet op Gedachte gevvelthſaemheyt afgeſchaft, oock de gevorderde reparatien gedaen ende vvy dieſvvegen vergenoecht te zyn ons verklaren, ende andere genadighſte verordeningh hier over uytdeylen ſullen, in 't geringhſte niet, het zy aen Vruchten, Wyn, ende oock andere Renten ende Gevallen leveren ofte in 't volgen, maer tot daer en toe in goeder bevvaeringhe of by ſich ſelfs of in de Pacht-Schueren, Spijckeren, ende Kelderen verſlooten ophouden te laten, of vvel ghelegentheyt der ſaecken noch aen een anderen verden Oord neder te leggen, alles by vervvyt dingh onſer hooghſten ongenade, ende arbitraer geldt, ofte nae bevinden der overtredingh rechte lijf-ſtraffe. Waer na ſich &c.

Signatum Reſident-Stadt Sour, den vijfden Juny ſeſthien hondert achten ſeſtigh.

Geteecken
MAX. HENRICK.
Onder ſtont
Caſp. Larix.

XIV.

Bündniß zwiſchen der Cron Franckreich und Churfürſt Maximiliano Henrico zu Cölln, de An. 1672.

CHriſtianiſſima Regia Majeſtas, concluſo jam cum Anglia adverſus Confœderatarum Belgii Provinciarum Ordines fœdere offenſivo, ut eorum arrogantiam, & intolerabilem agendi modum, quo pridem fere totius Orbis Chriſtiani Magnates, & vicinos imprimis Principes perſecuti ſunt, tandem aliquando refrænent, haud luculentius fidei & benevolentiæ argumentum Electoribus ac Principibus Imperii probare ſe poſſe exiſtimavit, quam ſi tanti momenti conſilium aperiret pluribus confidenter, ſimulque ad commodorum ſuorum rationes incitaret. Inter quos Sereniſſimus Princeps Elector Colonienſis jam dudum apertis injuriis & occultis eorundem Ordinum inſidiis terras ſuas infeſtari expertus, habita præ oculis communi ſubditorum & Religionis utilitate, Regio fœderi tanto penſius adſcribendum ſe putavit, quo certius prævideret optatam alias Neutralitatem ſervari haud poſſe, cum eam Batavi hoſtilitatem interpretentur. Hujus igitur componendi fœderis curam Rex Chriſtianiſſimus Ablegato ſuo Domino Verjus Regi a conſiliis ſtatus, & Sereniſſimus Princeps Elector Guilielmo Egoni, Principi Furſtenbergio commendavit, qui poſt literatos ſæpius congreſſus, tractatusque in has demum conditiones convenerunt.

I. Duos in primis huic Bello exercitus Rex promittit, ad minimum quinquaginta aut ſexaginta mille armatorum. Ad tertium vero Elector ſuo & Confœderatorum Principum nomine ſe obſtringit, qui ſeptendecim aut octodecim millia recenſebit.

II. Cujus ſuſtentationi (præter pecunias in tractatu Neutralitatis Hildeſienſi appromiſſas) viginti & octo mille imperiales quot menſibus Rex ſuppeditabit. Ex quibus tamen pro neutralitate (ſi ſucceſſerit) cum Duce Neoburgico ad ejus uſum quatuor millia ſubtrahentur.

III. Inchoabuntur autem hæc ſubſidia Kalendis Decembris præteriti, binosque menſes anticipando; & eæ & Neutralitatis pecuniæ Metis exſolventur, ſalva Principi Electori libertate, vel paratas, vel per cambium recipiendi.

IV. Quoties Exercitus Electoralis aut Confœderatorum alteri ex Regiis ſociabitur, quartam munitionis & rei tormentariæ Rex præſtabit; quod ſi vero ſeorſim ſinguli agant, procurabunt totam ſuis ſinguli expenſis.

V. Tametſi Rex contributiones omnes, quæ in Provinciis Unitis (excepta Tranſiſalania, Groninga, ac Friſia,) quoquo modo exigi potuerunt, ad ſe pertinere cenſeat; quod tamen Elector ob ſitum Inter-amneſticum, a duabus poſteriobus vix quidquam obtinere poſſe, & parem, ex devaſtata nupero Bello Tranſiſalania, difficultatem moverit, indulget Majeſtas ſua, ut quas Urbes aut fortalitia quisquis occupaverit, ex iisdem quoque ſi poſſit, exigat contributiones. Quod ſi autem Exercitus Regii locum hunc occupent, & miles Electoralis alium, ex quorum utroque exactionis jus competere videretur, contributiones amice & æqualiter dividantur.

VI. Integra manet poteſtas & imperium in copias ſuas Electori: & quem ſub hujus finem Menſis Ducem elegerit, aletur Stipendiis Majeſtatis ſuæ.

VII. Si neceſſitas urgeat per terras Electoris, Regis copias ducendi, rigorem diſciplinæ militaris, plenamque, ſi quod inferatur Damnum, reſtaurationem Rex pollicetur.

VIII. Ut æmulationi militiæ præveniatur, Elector ſtipendia merentibus in Campo & Caſtris ad normam Regiam perſolvi curabit; videlicet Equiti quotidie panem & quinque aſſes, ſive Stuferos, pediti vero præter panem duos. In hybernis vero, ſuos pars utraque ad libitum tractet.

IX. Et quanquam ſuas Rex copias, quæ in hoſtico nequeant hybernari, in proprias mallet ditiones recipere, quod minore ſumptu iſthic ali poſſint; ſi tamen belli ratio ſic exigeret parti Regii exercitus in terris ſuis hyberna concedit Elector hac lege, ut nulla prorſus ſubdito injuria inferatur, aut illata ſtatim reparetur: Ipſus etiam Elector hyberna aſſignet, & ſi militiæ Præfecti negligentes fuerint diſciplinæ militaris, pœnam exigat ab iis, quos in terris ſuis conſtiterit deliquiſſe.

X. Quod ſi proſpero armorum ſucceſſu Civitates ac fortalitia poteſtati Fœderatorum Ordinum eripiantur, ut probet Majeſtas ſua, quantopere deſideret commoda Electoris ac Principum eorum, qui in fœdus hoc una coaleſcent, non ſolum obſtringit ſe loca, quæ ad eos pertinuerint, reſtituere, ſed etiam, quod nulla prorſus alia velit prætendere, niſi forſan quæ trans Rhenum & Moſam ſita, Brabantiæ olim aut Flandriæ fuerint: & durante hoc bello ac fœdere, pro tranſitus ac commeatuum ſecuritate, Trajectum ad Moſam & Civitates duas Rheno adjacentes. Quas tamen finito fœdere reſtituet Electoris & Principum Confœderatorum liberæ diſpoſitioni. Quod ſi etiam Elector Brandenburgicus Societatem hanc amplecti renuat, Rex nihilominus, dummodo Neutralitatem admiſerit, omnia ipſius loca ad Rhenum ſita, uti & Duci Neoburgico Neutralitatem pariter obſervanti Ravenſteinam Oppidum, ſiquidem armis expugnatum fuerit, finito bello reſtituet.

XI. Non obligabitur Elector hoſtem ſe declarare ante diem decimum quintum Maji, nec priusquam Exercitus Regius ad Rhenum & infra Cæſaris inſulam appulerit.

XII. Quod ſi Cæſarea Majeſtas, communi Ordinum Imperii Conſenſu, Batavorum partibus accedat, liberum ſit Electori, dummodo bis mille equites, pedites vero ſex mille reddat, citra omnem aliam quorumcunque ſubſidiorum reſtitutionem, ab hoc fœdere reſilire; Quod eo autem Caſu loca concernit Batavis erepta, in prædam cedent iis Principibus, qui eadem occuparint.

XIII. Sin Elector Brandenburgicus, Dux Lunæburgico-Cellenſis aut Principes alii Batavorum partes amplecterentur, & armis ſuis Electorem oppugnarent; Rex non ſolum duo equitum & ſex peditum millia, ſtipendiis Regiis alendorum, copiis Electoralibus adjunget, ſed & neceſſitate ſic exigente ad minimum viginti millia expenſis ſuis ſuppetias mittet.

XIV. Caſu quo Hiſpani a Gallia deficerent, ac Batavis jungerentur, nihilominus Majeſtas Sua exercitum vinginti quinque aut triginta millium contra Hollandos alet, relicta Electori ſeorſim ab Hiſpanis conſiſtendi libertate.

XV. Non aggredietur Rex Cæſaream Majeſtatem, neque Imperium, neque Hiſpanos, dummodo Hiſpani directe aut indirecte Hollandis ſuppetias non ferant; permittiturque Electori, ſi Rex hiſce contravenerit, ab eodem deficere. Ut autem eo minorem de hoc bello querendi cauſam habeant Hiſpani, ſed exactius Neutralitatem obſervent, decrevit Majeſtas Sua cum iis ſuper limitum controverſiis convenire.

XVI. Et quoniam Majeſtas ſua bellum hoc ſolius gloriæ titulo adoriri ſe profitetur, ut tu-

mentes Batavorum animos ſupprimat, ut ſuum unicuique reſtituatur, ut ii cum Principibus vicinis poſthac obſervantius, modeſtiusque vivant, ſpondet fide Regia, culturum ſe ab initio ad usque finem cum Electore & Principibus ſociis mutuam ſemper concordiam & intelligentiam, nec paſſurum unquam, ut propria commoda finem belli impediant, quem Elector & Confœderati Principes honorificum judicarint.

XVII. Admittit etiam Sua Majeſtas, ut præſens fœdus non niſi triennio a Kalendis Decembris præteriti computando ſubſiſtat. Quo currente nec Electori, nec Principibus Confœderatis licebit, niſi omnium conſenſu, aut præſentem tractatum reſcindere, aut inducias paciſci. Poterunt autem interea congredi & conferre de fœdere prorogando. Quod ſi vero Electori aut ſociis Principibus, prorogatio non placuerit, manebunt nihilominus pacto jam ante tractatu Neutralitatis ad belli finem usque obſtricti. Viciſſim Majeſtas ſua pacem cum Batavis non inibit, niſi eas ante conditiones ſtipulatas, ad quas favore dictorum Principum & Imperii, eodem Neutralitatis tractatus ſeſe obſtrinxit.

XIIX. Rex conſentit, ut quemcunque alium Imperii Principem huic fœderi adſcribat Elector, dummodo conventa ſubſidia augere non teneatur, & Rex ante fiat certior, ut conſenſum addat. Concedit inſuper omnem Electori libertatem cum aliis Principibus tam copiarum & militiæ numerum, quam contributionum, & locorum partitionem privatis tractatibus paciſcendi.

XIX. Ne peditatus Electoris e ſolis Tyronibus conſter, ſed & reliqui exercitatiores evadant, offert Rex quatuor millia peditum, e Majeſtatis Suæ Copiis pro lubitu eligendorum. Et condeſcendit Elector, ut pro eorum ſuſtentatione a die prima Decembris ad Kalendas Aprilis Rex ſubtrahat quadraginta imperialium millia ex iis ſubſidiis, quæ poſtremis octo menſibus ſolvi debuerunt. Abipſis vero Kalendis Aprilis, aut quo die Elector ſiſti ſibi Copias poſtulabit, ad eorum pariter ſuſtentationem & iſtius ſolutionem ſtipendii obligabitur, quo fruerentur, ſi exiſterent in exercitu Regis. Quod ſi ſolutionis defectus notaretur, poterit Rex copiis his ipſus perſolvere ex ſubſidiis currentium menſium, quæ in eum finem retinebit usque ad concurrentiam ejus, quod debebitur de dicto ſtipendio. Finitis Expeditionibus aſſignabit Elector copiis his hyberna, in iisque deſignati ſolutionem ſtipendii procurabit.

XX. Et ut Equitatus ſit exercitatior, & principio expeditionum adverſus Hoſtem utilior, petit a Majeſtate ſua Princeps Elector, ut ſiquidem res ſtatus id patiantur, primo bimeſtri Equitatus Gallicani ſuppetias habeat, & mille aut mille quingenti equites Regii, exercitui ſuo jungantur.

XXI. Quod ſi vires Batavorum omnes, aut major quidem pars adverſus exercitum Electoris, aut confœderatorum Principum moverentur, ſubmittet Rex tot copias auxiliares, quæ pares ſint hoſti repellendo.

XXII. Ad hæc rogat Majeſtatem ſuam Princeps Elector, ut cuicunque pactioni Neutralitatis cum aliis poſthac Principibus ineundæ ſollicite inſeratur, quatenus Electori aliisque Confœderatis liceat in terris eorum militem colligere, perque eorundem Provincias ducere & tranſire, nec non annonam, munitionem, aliaque neceſſaria comparare. Roget & idem a Principibus iis impetrari, quibuscum Neutralitatis tractatum Rex jam abſolvit.

XXIII. Quod ſi Rex loci alicujus obſidionem moliatur, atque ideo debeat in terra viciniore, quæ jam Electoris ſit, munimentum aliquod ſtruere id unum aut ſeſqui menſem Majeſtati ſuæ concedet Elector, obſidione vero terminata in priſtinum ſtatum reſtituetur. Idem pari paſſu Majeſtas ſua ſpondet Electori.

XXIV. Si forſan per ditiones Principum Germaniæ & cum primis Moguntini, aut Trevirenſis Electorum Regius miles ducendus eſſet, promittit Rex non modo procuraturum quæcunque neceſſaria, ſed & quicquid forte damni illatum fuerit, parato ære compenſaturum.

XXV. Tandem pollicetur Rex, quod pace poſtmodum conciliata Electorem ac Principes Confœderatos in expugnatis a ſe urbibus, fortalitiis ac locis protecturus ſit, eosque ſi quando occaſione hujus fœderis, aut belli, vel moleſtari, vel impeti contingeret, velit adverſus quemcunque viribus etiam ſuis fortiter tueri.

XXVI. Cumque Majeſtas ſua teſtata ſit, ſe bellum hoc una cum Britanno Rege ſuſceptum, geſturumque, præſentem ſpondet tractatum ab Eodem Rege intra trimeſtre gratum, ratumque habitum iri, ſecus nullum fore.

In has conditiones nomine Regis Ejusdem Ablegatus Verjus, & nomine Principis Electoris Guilielmus Egon, Princeps Furſtenbergius convenere, ratihabitionem intra menſis ſpatium pariter ſtipulati. In fidem manibus ſigillisque propriis præſentes roborarunt. In Arce Breula, die ſecunda Januarii MDCLXXII.

XV.

Bündniß zwiſchen Chur-Cölln und dem Hoch-Stifft Münſter, de Anno 1672.

CUm Sereniſſimus Princeps Elector Colonienſis communicarit Celſiſſimo Principi Monaſterienſi tractatum cum Rege Chriſtianiſſimo per hos dies abſolutum, ut ſuam aliquando Rhenobercam recuperet, quam ab Archi-Epiſcopatu olim avulſam, uſurpatores Batavi reſtituere pertinaciter hucusque renuerunt; & quod ſimulata nuper reſtitutione, iis præſertim ſub conditionibus, quas hoc tempore prorſus impoſſibiles ipſi probe norint, non ſolum ludi ſe magis cognoſceret; ſed ad cæteras etiam injurias recenter adhuc ii ipſi Senatum, Populumque Colonienſem adverſum ſe & jura ſua concitare, & tentatam adeo ſollicite concordiam ſufflaminare viſi ſint; ſollicitavit Principis Monaſterienſis ſuppetias, rogavitque ut pro conſervanda Principum & Imperii Dignitate, iisque, quæ avulſa ſunt, poſtlimio recuperandis, vires ſuas & opem conferret, Princeps etiam Monaſterienſis hinc conſiderans ſocietatem, quæ Colonienſem inter & Monaſterienſem Eccleſias, a tot retro ſæculis perduravit, cupiensque cum ipſo Principe Elector arctiorem colere amicitiam; Inde vero Batavorum conata & ſuæ & ſubditorum tranquillitati inſidiantium, qui vicinos etiam Magnates in ſe concitare moliantur, Principi Electori non Rhenobercæ ſolum, ſed univerſim omnibus, quæ vel in Archi-Diœceſi Colonienſi, vel in Leodienſi Epiſcopatu Batavi uſurpant, recuperandis; ad ſupprimendam pariter effrenem eorum licentiam, deſideratam opem, ſuppetiasque appromiſit.

I.) Quo fine cum primis amplectitur fœdus offenſivum, quod juxta tractatum die ſecunda Januarii ſubſcriptum, ac ſigillis munitum, cum Rege Chriſtianiſſimo Princeps Elector pactus eſt, cum iisdem oneribus ac commodis, & generaliter omnibus Clauſulis, & conditionibus in eodem contentis ac conventis, ac ſe terrasque ſuas obligat, quibus Princeps Elector amplexus eſt, ſeſeque obligavit. Viciſſim omnia & ſingula Principi Electori appromiſſa Rex præſtabit Monaſterienſi, qui & unum exemplar cum Majeſtate Sua ſubſignabit, in omnibus conforme Tractatui memorato.

II. Ad hunc effectum, cum Majeſtas Sua ſubſidium Menſtruum, viginti octo mille Imperialium ſuppeditatura ſit (e quibus tamen quatuor millia Neoburgico Duci, ſi Neutralitatem admiſerit, numerabuntur, atque ideo tantum viginti quatuor millia reſtabunt, hæc ita dividentur inter Serenitatem & Celſitudinem Suam, ut undecim Colonienſi, tredecim vero millia Monaſterienſi cedant. Quod ſi autem Dux Neoburgicus Neutralitatem cum Rege non paciſcatur, reſidua quatuor millia inter utrumque dividantur æquali portione.

III. Pro hac Summa obſtringit ſe Serenitas ſua velle in campo ſiſtere ſexies mille pedites, mille & ſeptingentos equites, ac dimachas ſeu deſultorios (Dragones vocant) quadringentos. Eundem viciſſim numerum peditum ac Dimacharum Celſitudo ſua, equites vero bis mille quingentos.

IV. Non licebit hunc numerum diminuere, ſed ad libitum quidem augere.

V. Exercitus ille quot menſibus luſtrabitur, & quicunque noratus fuerit defectus, novo actutum milite ſupplebitur. Loca armis acquiſita, uti & exactiones inter Principes dividentur, ſervata proportione numeri militum & temporis, quo militarint.

VI. Ut autem æqua proportio ſervari poſſit, placuit peditem pro Uno, dimacham pro ſeſqui, & equitem pro duobus cenſeri.

VII. Cum Rex obliget ſe ſtipendium dare Generali, Principes tenebuntur pariter ſtipendia ſolvere ſequentibus. Generali Equitum aut peditum, illi videlicet, cui Rex non ſolvet.

Duobus Generalibus Vigiliarum Præfectis Equitum, duobus Generalibus Vigiliarum Præfectis peditum.

Uni hoſpitiorum Deſignatori Generali, Duobus Adjutantibus Generalibus, Uni Auditori Generali.

Duobus Commiſſariis Generalibus, qui militiæ ſolvant, & contributiones exigant. Duobus Commiſſariis ſeu Procuratoribus annonæ Generalibus.

Uni judici Criminali Generali (vulgo Prevoſt) & Uni Vecturarum præfecto Generali.

VIII. Quoad numerum Legionum & centuriarum, ſive Equeſtrium, ſive pedeſtrium, uti & quoad ſolutionem officialium & gregariorum, tam in Caſtris, quam hybernis, ad majorem militiæ concordiam, Principes poſtea convenient.

IX. Princeps Monaſterienſis ſuppeditabit rem omnem tormentariam, ac munitionem bellicam; nec non Inſtrumenta & utenſilia pro duobus millibus, atque operas tormentoriæ rei pares.

Princeps vero Elector non obligabitur aliud ſolvere, quam ſuppellectilem bellicam, quæ inter copias ſuas a Monaſterienſibus diſtributa deperditaque fuerit. Tenebitur autem & procurare Caſtrenſes Machinas cum requiſitis in uſum peditatus ſui; item currus viginti ſejuges, ac carrucas trijuges triginta quinque cum requiſitis ac Vectoribus, quos expenſis etiam ſuis alet.

X. In compenſationem exceſſus ſumptuum, quos rei tormentariæ uti præcedenti articulo conventum eſt, impendet Princeps Monaſterienſis, fruetur ex acquirendis quinta parte locorum ac contributionum; quatuor reliquæ tunc partes (niſi & alios Principes huic fœdori adſcribere, & earum participes eſſe velint) inter Utrumque Principem æqualiter quidem, ſervata tamen numeri militum proportione divi-

dividentur. Pars idem quinta Machinarum bellicarum, ſive tormentorum, quæ in locis ab utriusque Principis Exercitu occupandis deprehendentur, cedent Monaſterienſi, reliqua deinde, ſervata proportione jam dicta, partientur. Quæcunque vero munitiones aliæ iisdem in locis inventæ fuerint, ad ſolum Principem Monaſterienſem pertinebunt.

XI. Victum & annonam ſuis ſinguli copiis ſubminiſtrabunt. Quod ſi tamen exercitus Monaſterienſi Principatui aut terris Vicinior fuerit, curabit Sua Celſitudo, ut copiis Electoralibus æquo pretio ſuppeditetur.

XII. De Medicis, Chyrurgis, medicamentis deque cura Xenodochiorum & hoſpitalium, communi Principum voluntate ſeorſim ſtatuetur.

XIII. Interim Rex Chriſtianiſſimus reſpectu Principis Monaſterienſis obſervabit omnia & ſingula, quibus ſe Principi Electori Obligavit. Viciſſim Monaſterienſis omnes & ſingulas Conditiones, quibus Elector obſtrinxit ſe ſuæ Majeſtati, ad amuſſim adimplebit. Tractatum idem Neutralitatis, quem Rex & Elector pacti ſunt, cum Principe Monaſterienſi in omnibus punctis & clauſulis ſuis pariter obſervabunt.

XIV. Quod ſi cum Principe Paderbornenſi conveniri poſſit, ut ſiue palam, ſiue clam cum certo militum numero concurrat, Principes ex ſubſidiis, quæ a Rege miniſtrantur, ter mille imperiales eidem ita deſignant, ut mille numeret Princeps Elector, duo vero millia Monaſterienſis.

XV. Et quia utrique Principi, in hujus pactione fœderis dignitas, conſervatio, & incrementum Imperii ſcopus eſt, mutua ſe fide obſtringunt, quod nihil unquam emolumentis illius adverſum, nec quidquam contra vel ullum Principem, vel Ordinem Imperii, nec minimum quid contra Sacram Cæſarem Majeſtatem tentaturi, quin potius omni opera ac Viribus ſuis conaturi ſint, ut publica Imperii tranquillitas, ejusq[ue] commoda conſerventur ac foveantur.

In quorum omnium fidem Principes ipſi pactum præſens ſubſcripſere, & ſua pariter apponi inſignia curarunt. Bonnæ die quarta Januarii MDCLXXII.

Maximilianus Henricus, Archi-Epiſcopus & Elector Colonienſis. (L. S.)

Chriſtophorus Bernardus Epiſcopus & Princeps Monaſterienſis. (L. S.)

XVI.

Poſtulata Churfürſt Maximilian Heinrichs zu Cölln an die Herren General-Staaten der vereinigten Niederlande, de Anno 1672.

GElyck Syn Keurvorſtelijcke Doorluchtigheyt tot Keulen, Hertogh Maximilian in Bayeren &c. onſe genadigſte Heer, van t' begin Zyner Regeering tot aan deſe tydt toe, gelijk aan alle de Wereldt bekent is, ſich niets meer heeft ter harten laten gaan, als dat in de Chriſtenheyt een beſtendige Vrede enruſt mocht worden behouden, en hy beſonderlijck met zyn Nabuuren binnen en buyten 't Ryk in goede en oprechtige vriendtſchap en verſtandt blyven, en aan hen niet de geringſte oorſaak tot eenig behoorlijk beklagh, of wederwil gegeven worden, ſoo heeft ook hier-en-tegen zyn keurvorſtelyke Doorluchtigheydt die hoopgeſchept, dat de Heeren Staten Generaal der Vereenigde Nederlanden een gelykmatige Vredelievende neyging tegen hem in zyn Aarts-biſchdom ſouden betoont en beſonderlijk aan het gedacht Aarts-Biſchdom de Stadt Rynberk, ſedert ſoo veel Jaren herwaarts tegen recht, en op een onbillyke wyſe van 't Aardts-biſchdom afgetrocken, en tot noch toe ingehouden, alree herſtelt hebben; en dit ſoo veel te meer.

Voor eerſt, om dat de gedachte Staten Generaal niet konnen lochenen noch ontkennen, dat zy de gemelde Stadt van het Aarts-biſchdom van Keulen, in 't Jaar 1583. toen het ſelfde met hen in geen Vyandtſchap ſtondt, afgenomen hebben, ſelfs toen deſe Stadt noch noyt van de Kroon van Spanjen was ingenomen.

Ten Tweeden, om dat de Hoogh-Mog: Heeren Staaten ſelven meermaals bekent hebben, dat deſe Stadt meer laſtigh en koſtelyk, dan vorderlyk en nut voor hen was.

Ten Terden, ook dat dewyl zy nochmaals betuygen dat zy nergens meer naar verlangen, als met alle en yder maar inſonderheyt met de Duytſe keurvorſten en Vorſten goede eenigheyt en vriendtſchap te onderhouden en hem niet minſte tegen de billiikheyt voor te leggen, ſoo is hem ook voorgekomen dat hy ſulks met de daat heeft konnen bewyſen, en d' erineeringen van zyn Keyſerlijke Majeſteyt door des ſelfs Bedienaars, wegens de overgeving der Stadt Rynberk, ſoo dikwils verſocht, gelyk ook by 't beſluyt der gemeentlyke Standen, op de tegenwoordige Ryksdagh eenparighlyk genomen, om deſe Stadt uyt de naam van 't gantſche Ryk, met ernſt en nadruk van de Staten te begeeren, en te verſoeken, om behoorlyke overweging daar over te doen.

Ten Vierden, dat de Heeren Staten aan zyn koninglyke Majeſteyt van Vrankryk ſelf, toen in 't Jaar 1662. het Verbondt met de ſelfde Kroon vernieuwt wirdte Parys, door hun Geſant M. Boreel, de mondelyke toeſegging hebben latendoen, dat zy op de tuſſchenſpraak van zyn Koninglyke Majeſteyt aan zyn keurvorſtelyke Doorluchtigheyt wilden overleveren, gelyk deſe verſekeringen toeſegging ſedert ook voor myn Heer de Marck-Graaf d' Eſtrades, Geſant des Koninsg van Vrankryk, vernieuwt is.

Ten Vyfden, zyn Keutvorſtelyke Doorluchtigheyt heeft ook, ſedert de Vrede, tuſſchen de Kroon van Spanjen en de Staten Generaal getroffen, de overlevering en herſtelling door koſtelyke affendingen niet alleenlyk laten verſoeken, maar ook ſulke voordeelige voorwaarden doen aanbieden dat zy naar gelegentheyt van die tydt, geen beter konden wenſchen, op dat de Staten Generaal eyndelyk hun ongerymtheyt ſouden erkennen, en bevvogen vvorden om de billykſte voldoeningh aan zyn Keurvorſtelyke Doorluchtigheyt te betoonen. Maar hier op is niets anders gevolght als ſpoettelyke en ſmadelyke afvaerdigingen van zyn opgehouden Geſanten, die met groot gedult en beſadigheyt deſe verongelykingen, nevens veel andere gelede ſpot en ſchade, aan my eyndelyk hebben overgebracht.

Maar niet tegenſtaande dit alles ſoo heeft de hooghſtgemelde zyn keurvorſtelyke Doorluchtigheyt, tot zyn hoogſte verdriet en ongeval, en ook met onvervvinnelyke Koſten en ſchaden, van zyn Landen en Lieden (helaas!) in der daadt moeten ondervinden, dat de Heeren Staten Generaal tot hier toe niet de geringſte genegentheyt tot Wederlevering van de meergedachte Stadt Rynberk betuyght hebben; behalven echter dat d' Iſola, eenige vveynige maanden geleden, aan zyn Keurvorſtelyke Doorluchtigheydt heeft geſchreven, dat de gedachte Staten, by deſe tegenvvoordige gelegentheydt, m. ſchien te bevvegen ſouden vveſen om de meergedachte Stadt Rynberk, na voorgaande nedervverping der Veſtingen, vveer aan zyn keurvorſtelyke Doorluchtigheyt in te ruinen en by ſoo verre de ſelfde d' even voorgedachte voorvvarde, de vvelke van de Zyde der Heeren Staten Generaal ſmadelyk vvas vervvorpen, met d' aangebode defenſive Alliantie tegen de Kroon Vrankryk vvilde ingaan, en de teurtocht dur zyn Landen niet aan de Kryghs Volkeren van dat Ryk toeſtaan. Maar dat ſulks nergens anders op geſien heeft als alleenlyk op een uytterlyke ſchyn, en nieuvve vergeeffſche omleydingh, dit kan men daar uyt genoegh merken, dat zy lichtelyk konden bedenken dat zyn keurvorſtelyke Doorluchtigheyt ſulcken belacchelyke en gantſch ongerymde voorſtelling by deſe gelegentheyt van tydt en ſaken niet kon aannemen, hoe weynigh het ook den Heeren Staten General ernſt geweeſt is met zyn Keurvorſtelyke Doorluchtigheyt goede en oprechte Vriendtſchap en Nabuurſchap te onderhouden, blykt hier uyt, dat zy, met de veelvoudige betuygen in den Haagh en elders gedaan, en ter Zyden geſet, (daar af Amerongen, Ripperda, Werkendam, en ook andere voorname Staatſche Miniſters, in den Haagh reſideerende, getuygenis ſouden konnen geven) zedert 18. of 20. maanden herwaarts op een gantſch onvriendelyke, ja vyandelyke wyſe niets anders hebben geſocht, dan hoe zy, door alderhande ongegronde en valſche indruckingen, nieuwe Vyanden tegen ſyn Keurvorſtelyke Doorluchtigheyt ſouden verwecken, d' Oorlog in deſe Landen planten, de Stadt Keulen, en andere vaſte Plaatſen en Steden van dit Aerts-biſchdom bemachtigen, en ſoo dit minſte, het platte Landt tot in de grondt verwoeſten, verdelgen en verbranden: invoegen dat zy ſich wel uytdruckelyk lieten verluyden, dat zyn Keurvorſtelyke Doorluchtigheyt dewyl hy aan de Franſche Kriighs lieden de doortocht door ſyn Landen toe liet, en met eenen dat zy daar in hun levens middelen en Krigsvoorraadt kochten, en ſich daar in legerden, niet voor vriendt gehouden, noch in neutrale Standt gelaten vvorden. Dieswegen dan ſyn Keurvorſtelijke Doorluchtigheyt (dewyl deſelfde, tot beſchutting en redding van ſyn lieve Onderdanen en Landen, van Godt aan hem vertrouwt, gedwongen vvort ſich tegen de ſelſden te verſterken, en ook tot zyn mader verſekering, een ſeker getal van volk van ſyn Koninglyke Majeſteyt van Vrankryk, uyt kracht van de defenſive Alliantie, met hem in 't Jaar 1669 geſloten, aan ſich te treken) genoegſamelyke bevoegde oorſaak gehad heeft by de Winter-tydt, en in de harde vorſt ſich van ſyn voordeel te dienen, en tegen de Heeren Staten ſonder vertrek het geen in 't Werk te ſtellen, dat zy ſonder eenige rechtmatige bevoegtheyt, en op een gantſch onbillyke vvyſe gedacht hadden tegen 't Aerdts-biſchdom aan te vangen, en echter heeft ſyn Keurvorſtelyke Doorluchtigheyt, om te meer ſyn Vredelievendt gemoedt te betuygen, en indien het mogelyk vvas, de gevvenſchte ruſt te behouden, niet vvillen na laten ſyn Keyſerlyke Majeſteyt te vooren, door eygen affendingh, van alle behoorelyk bericht te vervvittigen, en aan de ſelfde daar beneffens te verſekeren, dat ſyn Keurvorſtelyke Doorluchtigheyt tegen de Heeren Staten Generaal der Vereenighde Nederlanden, niet alleenlijk niet vyandelyk vvilde aanvangen, maar ook de Franſche Hulpbenden, in 't Aerds-biſchdom zynde, vvederom ſenden, en tegen de Heeren Staten een gelykmatige Neutraliteyt, als tegen de Kroon van Vrankryk, onderhouden, by ſoo verre ſyn Keyſerlyke Majeſteyt, door ſyn hooghſte autoriteyt en geſach, de ſaak alleenlyk ſo verre kon brengen, dat de Stadt Rynberk, voor d'aanvang van d'Oorlog tuſſchen de Kroon Vrankryk en de Staten (te vveten, op dat de ſelfde niet in t' gevvelt van de gedachte Kroon ſou geraken) en het geheel Aerdts-biſchdom, met alles dat daar aan behoort, aan zyn Keurvorſtelyke Doorluchtigheyt vviert heritelt, en daar beneffens aan hem genoegſame verſekeringh gegeven, dat zyn Keurvorſtelyke Doorluchtigheyt in neutrale ſtaat gelaten, en volgens de verklaring, die hy alree gedaan had, niet voor Vyandtſchap aangerekent ſou vvorden, ſchoon hy aan de Kroon van Vrankryk den pas, die hy niet aan hem even ſoo vveynigh als aan anderen, ſelfs aan de tegenvvoordige Bondtgenooten de Heeren Staten, kon vveygeren, gelyk ook de inkoop en oplegging van Krygs-voorraat en Leef-middelen in des ſelfs Landen toe liet; devvyl gelyk yder verſtandigh en ongepaſſioneert menſch lichtelyk kon afmeeten, zyn Keurvorſtelyke Doorluchtigheyt niet belet had vvat de Staten, en hun Onderdanen, in de voorgaande Oorlogen, met toevoering van Kryghs-voorraadt, Leefmiddelen en Wapenen naar zyn Vyanden, gepleegt hadden, en by alle neutraliteyten in de Chriſtenheyt gepleeght vvordt; gelyk zyn Keurvorſtelyke Doorluchtigheyt beſonderlyk vvaargenomen heeft, in d'Oorlogh tuſſchen zyn Vorſtelyke Genade de Heer Biſſchop van Munſter, en de Vereenighde Nederlanden, ja ſoo verre, dat by na alle de voorraadt van Oorlogh uyt Hollandt, ſelf dervvarts gevoert vvierd.

Maar gelijk nu ſedert, tegen alle toeverſicht, de meergemelde Staaten, niet alleenlyk tegen het Ryk, en zyn Keyſerlyke Majeſteyt, in 't openbaar, ſonder het minſte gevvach van herſtelling der Stadt Rynberk, en voldoening der andere ſaken van zyn Keurvorſtelyke Doorluchtigheyt te maken, ſich in hun geſchriften laten verluyden, dat zy zyn Keurvorſtelyke Doorluchtigheyt, in ſulk gevall, niet anders, dan hun Vyant vvillen achten en handelen, niet tegenſtaande de ſcherpe en ernſtige beveelen van zyn Keurvorſtelyke Doorluchtigheyt, op den 16 van April leſtleden in dit Aerdts-biſchdom overal afgekondight, en ook aan de Staten ſelven, en aan hun naaſtgelege Gouverneurs bekent gemaakt, door de vvelken aan zyn egge Kryghslieden, en aan de hulpbenden, in 't Aarts-Biſch-

dom leggende, verboden vvordt yets vyantlyk tegen de gedachte Staten, tegen hun Onderdanen, Onderhoorigen en Soldaten aan te vangen; en gelyk zy ook, met eenige duyſenden te Paart, en met een zeker getal Kryghs-Volck te Voet, met gevveldiger handt, en opeen vrede-brekende vvyſe in dit Aarts-biſchom zyn ingevallen, de Slagh-boomen neder gevvorpen, d' Onderſaten gruvvelyk gehandelt, geſlagen, gevvont en om 't leven gbracht, en niet alleenlyk de Kloſters, Vlecken, en Dorpen, daar in gebrantſchat, en het geen dat hen aanſtont, vvech genomen, en gerooft, maar ook verſcheyde Adelyke huyſen en Sloten uyt-geblondert, en op een gantſch moetvvillige vvyſe in brandt geſteken, en daar beneffens verſcheyde Kryghs Overſten van zyn Keurvorſtelyke Doorluchtigheyts Kryghs-benden gevankelyk vvech gevoert, en dus een onverantvvordelyk aanvangh met de ſoo lang gedreygde vyantſchap, daar in zy noch volharden, gemaakt hebben; ſoo heeft zyn meermaals hoogſt-gedachte Keurvorſtelicke Doorluchtigheyt, onſe genadighſte Heer, niet konnen nalaten, hier mede aan yder te verklaren, dat hy, tot redding, en ook tot vvederkryging van t' zyne, de middelen, die Godt, de Natuur, en het beſluyt van de Munſterſe vredehandel aan hen toelaten tot tegenvveer ter handt neemt, in de zelfden ten beſten hy kan, ſoo lang ſal gebruyken, tot dat de meergedachte Staaten Generaal aan zyn Keurvorſtelyke Doorluchtigheyt de Stadt Rhynberk vveer hebben ingeruymt, en tot dat zy behoorlyke voldoening van alle de koſten en ſchaden, die zy zyn Voorzaten in 't Aarts-Biſchdom aangedaan hebben, verſchaffen, en daar beneffens genoegſame verſukering geven, dat hy voortaen niet meer diergelnke Vyandtſchappen te vervvachten ſal hebben. Syn Keurvorſtelyke Doorluchtigheyt verſekert echter hier benevens, aan yder, dat hy, gelick hy tegen zyn vvil, en met zyn hoogſte leetvveſen tot ſulk beſluyt, en tot dit uytterſte gedvvongen vvordt, zyn Kryghs Benden ook in ſulke goede ordeningen tuchtſal houden, dat niemandt van zyn Nabuuren, binnen af buyten 't Ryk, reden ſal hebben om ſelfs over de ſchade en ongelegentheyt, veel minder over eenige Vyantſchap te klagen. Ondertuſſchen heeft zyn Keurvorſtelyke Doorluchtigheydt in deſe ontvvyffelbare hoop, dat zyn gebuuren, en inſonderheydt de Keurvorſten en Standen des Ryks ſich op gelyke Wyſe tegens hem ſullen betoonen, en niet alleenlyk niet de minſte beſchutting en byſtandt aan zyn Vyanden bevvyſen, maar veel meer, volgens de Conſtitutie des Ryks, en ook uytkracht van 't Munſterſche en Oſnabrughſch Vrede beſluyt, niet nalaten, tegen ſulke onbillyke en onverantvvoordelyke Vrede-breuk, en ook ongerechtige en gevveldige onthoudingh van 't zyne, hem met raadt en daadt by te ſtaan. Getekent te Bon, den 27. van Maymaandt, 1672.

Maximilian Henrich.
(L. S.)

F. W. Schonheym.

XVII.

Vergleich zwiſchen Chur-Cölln und denen General-Staaten der vereinigten Niederlande, wegen Demolirung der von denen letztern zu Bonn, Lüttig und Huy erbaueten Fortifications-Wercken, de An. 1717.

IHre Churfürſtl. Durchl. zu Cölln, und ihre zu Verneüerung und beſtändiger Feſthaltung guter Freünd- und Nachbarſchafft mit denen Hochmögenden Hrn. Staaten Generalen der vereinigten Niederlanden hegende aufrechte Begierden zu bezeigen, haben genehm gehalten und ratificiren wollen, wie Sie Krafft dieſes genehm halten und ratificiren, die folgende Articles, über welche der Freyherr von Heems, alß Ihrer Kayſerl. und Cathol. Maj. Envoyé Extraord. und Mediateur mit ihren Hochmögenheiten ſich vereinigt haben, mit dem aufrichtigen Verſprechen, ſolche von punct zu punct vertreülich und unverbrüchlich zu beobachten, in der Zuverſicht, daß Ihre Hochmögend. die behörige Ordres ertheilen werden, daß nach deren Erfüllung die von Ihren Kriegs-Leüthen annoch beſetzte Oerter dero Fürſtenthums Lüttig unter keinerley Vorwand länger occupiret bleiben, ſondern alſo bald evacuiret werden ſollen.

1. Daß die Fortifications-Wercker von der Citadelle zu Lüttich nach der Stadt Seiten in ſolchen Stand geſetzet und gelaſſen werden ſollen, wie ſolche vor dem letztern Krieg geweſen ſeyn, daß die Fortifications-Wercker und 2. Baſtions von der Land-Seiten geſchleiffet und die Oeffnungen, die dadurch werden gemacht werden, wiederum durch eine grade Mauer, mittelß welcher die Courtines aneinander gehänget werden, geſchloſſen, und da dieſes vollzogen ſeyn wird, beſagte Citadelle an Se. Churfürſtl. Durchl. reſtituiret werden ſolle, und damit über obbeſagte Demolirung kein Streit entſtehen möge; So erklären Ihre Hochmög. Ihre Meinung zu ſeyn, daß erſtlich alle Wercker, ſowohl nach der Stadt, als nach der Land-Seithen, welche gemacht ſind, nachdeme vorbeſagte Citadelle im Anfang des letztern Kriegs durch die Waffen der hohen Alliirten erobert worden, zweytens alle Auſſenwercker nach der Land-Seithen von dem Baſtion de 5. cent. Degrez excluſivé, biß an den Baſtion von der Stadt du Derge genannt, und drittens die Baſtions, genannt S. Ramberd und Marchand demoliret, die daraus entſtehende Oeffnungen aber mit einer geraden Mauer zwiſchen denen Courtines geſchloſſen und einfolglich die 3. nach der Stadt Seiten gelegene Baſtions ſix cent Degrez, Maximilien und Henry genant mit denen Werckern, welche vor dem letztern Krieg nach der Stadt Seithen geweſen ſeyn, gäntzlich gelaſſen werden ſollen.

2. Daß das Schloß von Huy mit allen dazu gehörigen Sorten und Werckern geſchleifft und nieder geriſſen werden ſoll, ohne daß ſelbige weder auch die zu demoliren ſeyende Fortifications der Citadelle von Lüttich jemahlen hergeſtellt oder wieder aufgebauet werden mögen, wie denn ausdrücklich ausbedungen wird, daß ſothane Demolirung, unter direction einiger von Ihren Hochmögenden dazu benenter tauglicher Perſohnen, wie in dieſem ſo wohl alß in dem vorhergehenden Articulo vermeldet wird, auf den Koſten des Landes von Lüttich gethan werde, und dagegen die materialia gleich gedachten Land zu deſſen Nutzen verbleiben ſollen, woran man immediate, nachdeme die in dieſer reſolution enthaltene Conditiones von Sr. Churfl. Durchl. approbiret und angenommen ſeyn worden, zu arbeiten anfangen wird, und ſollen dieſelbige innerhalb 3. Monathen oder ehender, falß ſolches thunlich iſt, geendiget, auch von Ihren Hochmögenden die Gvarniſon aus obbemeldten Plätzen nicht weg gezogen werden, ehe und bevor dieſe Demolition geſchehen ſeyn wird, nach deſſen Vollziehung aber gemeldte Gvarniſonen ausziehen und die Plätze an Ihr. Churfürſtl. Durchlauchtigkeit reſtituiret werden ſollen.

3. Daß alle Auſſenwercker von Bonn, die Ravelins und den bedeckten Weeg darunter begriffen, ſo wohl dieß- als jenſeit des Rheins geſchleiffet werden, und daß die Oeffnung, welche hinter dem Churfürſtl. Pallaſt von 2. Baſtionen und durch die Niederreiſſung der Courtins zwiſchen denſelbigen gemacht worden, verbleiben ſollen, ohne daß dieſe Oeffnungen wieder zugemacht, oder die zu ſchleiffen ſeyende Wercker wiederum auferbauet werden mögen, daß gleichfalß dieſe Demolition ohne Ihrer Hochmög. Koſten innerhalb der Zeit von 3. Monathen bewerckſtelliget werde, und daß Ihre Hochmög. jemand zu ſenden befugt ſeyn ſollen um Inſpection davon zu nehmen, auf daß die Demolition behöriger maſſen vorgenommen werde.

4. Daß das Fort auf dem St. Petersberg bey Maſtricht bleiben ſolle, und dieweilen ſolches auf dem Lüttichiſchen Grund gelegen iſt, daß Ihre Hochmög. reſpectu des Eigenthumbs, der Landes-Fürſtl. Hoheit und der Jurisdiction, auch ſonſten darinn keine mehrere noch andere Befügnus haben werden, als in den andern Fortifications-Werckern der Stadt Maſtricht, die auf dem Lüttiſchen Grund und Boden gelegen ſeyn.

5. Daß alle Artillerie, Munition und andere Materialien und Kriegs-Zubehörungen, ſo denen Staaten Generalen zugehörig, in Bonn ſich befinden, laut der darob vorhandenen Verzeichniß oder Inventarii an wohlgemeldte Hrn. Staaten Generalen zuruck gegeben werden ſollen.

6. Daß ſeine Churfl. Durchl. zu Cölln auf ſich nehmen werden, daß der Gouverneur und andere Officiers, die zu Bonn geweſen, und mit dem Dohm-Capitul ihrer Bezahlung halber überein kommen ſeyn, wegen ihrer Ruckſtänden alſo, wie man ſich darüber verglichen hat, vergnüget werden ſollen, und zwar auſſer denen 800. Rthlr. welche dem geweſen-Commendanten Coetier, verſprochen worden.

7. Daß wegen deſſen, ſo zu Bonn vorgegangen, Sr. Churfl. Durchl. ein höfliches Schreiben an Ihre Hochmög. abzulaſſen geruhen mögen.

8. Daß wenn dieſe puncta von Sr. Churfürſtl. Durchl. angenommen werden, ſie davon an Ihre Hochmög. eine authentiſche Erklärung zukommen laſſen werden, wornach ſo fort zur Execution des geſchloſſenen geſchritten, und der Extract von dieſer Ihrer Hochmög. Reſolution durch den Agenten Roſenboom an gemeldten Herrn Baron von Heems behändiget werden ſoll mit dem Erſuchen, darauf eine zulängliche Erklärung von mehr hochgemelder Sr. Churfürſtl. Durchl. auszuwürcken, zu deſſen allem Urkund haben höchſtbeſagte Se. Churfürſtliche Durchl. dieſe Ihre gegenwärtige Erklär- und Genehmhaltung mit eigener Hand unterzeichnet, und mit Beydruckung Ihres Churfürſtl. Inſiegels beſtättigen laſſen.

Bonn den 28ten Junii 1717.

IV. Vom Ertz-Stifft Saltzburg.

I.

Pabſts Agapiti Bulla, wodurch er den Streit zwiſchen Ertz-Biſchoff Gerardo zu Saltzburg, und dem abgeſetzten Heroldo beygeleget, auch jenem das Pallium beſtätiget, de An. 946.

AGapitus epiſcopus ſervus ſervorum Dei, fratri dilectiſſimo & reverendiſſimo Gerardo, ſanctæ Lauriacenſis eccleſiæ archiepiſcopo, in Chriſto ſalutem. Petitiones tuas pro renovandis ſive approbandis eccleſiæ tuæ privilegiis, venerabilis Fuldenſis monaſterii Abbas Hademarus, huc cauſa orationis veniens, cum magna benevolentia noſtræ experientiæ ſuggeſſit, pariterque jurgia & diſceptationes graviſſimas inter te & Heroldum archiepiſcopum, pro utrinque ſuſcepta in una provincia pallii auctoritate exortas, flebiliter nunciavit, quod & ipſi ex debita paſtorali cura nimio cordis mœrore dolemus, deteſtabiliterque profanamus. Quippe ſancta & univerſalis eccleſia, cui authore Deo præſidemus, a religioſis atque pacatis ſacerdotibus ſuis, & in caritate non ficta ſolidatis, quaſi totidem columnis inniſa fulcitur; diſcordantibus autem & adverſum ſe hoſtiliter inflante ſuperbia animum tollentibus, præſertim tantis pontificibus velut evulſis ſuſtentaculis caſura, non ſine magno periculo & vigoris ſui detrimento, a proprio ſtatu concutitur. Inſuper etiam dum de foris inter vos pro pallii honore pertinaciter hujusmodi contentio exercetur,

tur, agitur ut in fraterna emulatione decor ſacerdotii intus evacuetur.

Inde ergo, frater, officium noſtrum illud eſſe perpendentes, ne inimicitiarum fomite in vobis ſuccreſcente, diſſidium ſanctæ Dei eccleſiæ atque ſcandalum, ſine conſilii & utilitatis veſtræ reſpectu, diutius nutriatur, ad ſequeſtrandum litem veſtram accedimus nos arbitres tam ex ſolicitudine a domino regiminis injuncti, quam amborum veſtrorum amore ad hoc permoti, ita videlicet, ut & de prælibata conflictus veſtri querimonia rationabilibus judiciis rite juſtitiæ ſatisfaciamus, & vos omni exploſa controverſia in fraternam concordiam, Chriſto moderante, revocemus.

Notum eſt igitur literisque penes nos commendatum, quibus eccleſiarum locis dignitas pallii ab hac apoſtolica ſede debeatur. Lauriacenſem autem urbem antiquitus metropolitanam fore, & archiepiſcopii ſedem, cui ſanctitas tua præeſſe dignoſcitur, ſicut in privilegiis authenticis ad nos uſque a te directis legimus, ita quoque inventis quibusdam exemplaribus chartæ eſt: & vetuſtate admodum attritis in archivo S. Petri reperimus. Hanc etiam in exordio naſcentis eccleſiæ & immaniſſima Chriſtianorum perſecutione a doctoribus iſtius ſedis catholicæ fidei novimus rudimenta percepiſſe, & exinde a ſuccedentibus prædicatoribus in ſuperioris atque inferioris Pannoniæ provincias ejusdem fidei emanaſſe gratiam. Quibus etiam duabus provinciis illarumque pontificibus uſque ad tempora Hunnorum non alius, quam ſanctæ Lauriacenſis præfuit archiepiſcopus, quorum barbarica feritas non ſolum prædictam Lauriacenſem civitatem, verum etiam in circuitu adjacentes regiones depopulavit, atque funditus deſolavit. Inde quidem contigit, ut epiſcopi hac neceſſitate compulſi, ſede illa deſerta atque alio translata, ſimul etiam archiepiſcopalem ipſius ſedis deſererent honorem. Modernis autem, nec multum retro elapſis temporibus, vacante ab apoſtolico vicario Bauuariorum regno, ARNO primus ſanctæ Salzburgenſis eccleſiæ ſubrogatur archiepiſcopus. Hæc teſtatur annoſa memorialis ſacri ſcrinii hiſtoria. Modo autem mortalibus, propitiante Chriſto, ab hoſtibus ſanctæ Lauriacenſis eccleſiæ quiete & inhabitandi ſecuritate conceſſa, non alibi, quam ibidem fraternitatis tuæ cathedra oportet haberi. Quapropter reintronizamus te eidem eccleſiæ ſanctorum patrum videlicet prædeceſſorum noſtrorum, ſed & beatæ memoriæ domini Leonis papæ, a quo excellentia tua pallio & privilegio donata eſt, ſanctiones atque ſtatuta exequentes, ac ſæpedictam ſanctam Lauriacenſem eccleſiam poteſtate & vice beati Petri apoſtolorum principis abſolvimus & archiepiſcopamus & in culmen metropolitanum ſublimamus, & privilegia nobis transmiſſa manu propria munimus & corroboramus ac rata eſſe firmamus, denuoque tibi pallium cum præſenti præcepto ſecundum uſum prius conceſſum ſucceſſoribusque tuis perpetim tenendum tradimus. Hisque ex amuſſi ita ad juſtitiam reintegratis, decrevimus rixas veſtras & diſſenſiones præfata ex cauſa derivatas dirimere, atque in fraternum amorem vos reconciliare, ſic ut utrique veſtrorum modo ſuſceptus ſervetur pallii honor illæſus, hortantes, quatenus apoſtolice inſtituti, amodo non in contentione & æmulatione maneatis. Conſtat quidem quod canonice ſingulis provinciis ſinguli ordinantur metropolitani, proinde diſtribuere atque determinare ita vobis parochias, bonum & pacificum æſtimamus, ut, diviſis duabus Noricæ regionis provinciis, Heroldo archiepiſcopo occidentalis Pannoniæ cura committatur & cuſtodia; tibi autem ſucceſſoribusque tuis, propter emeritam antiquitatem ſanctæ Lauriacenſis eccleſiæ, cui jure juniorum reverentia aſſurgit in benedictionis & ſedis ordine prælatis atque præpoſitis providentiam orientalis Pannoniæ, regionemque Avarorum atque Maraharorum ſed & Schlavorum, qui modo Chriſtiani, vel adhuc per baptiſma Chriſto lucrandi ſunt, circumquaque manentium credimus, noſtramque apoſtolicam vicem in illis partibus prædicandi & pro arbitrio veſtro, ubi opus eſt, epiſcopos conſtituendi, omniaque diſponere atque ordinare tali authoritate atque poteſtate delegamus, ac ſi ipſi præſentes affuiſſemus. Quod ſi jam dictus Heroldus archiepiſcopus deinceps ſuorumve quispiam ſucceſſorum minime diffinito limite contentus, ſed interdictam atque a ſua poteſtate ſeparatam diœceſin repetere pervicaciter conatur, nec a prohibitæ contentionis ſchiſmate per iſtas noſtras apoſtolicas traditiones atque determinationes compeſcitur: ipſe etiam pie conceſſa dignitatis munificentia penitus privetur, atque ſecundum jus priſtinum, ſuperior Pannonia continuetur inferiori, atque tuæ tuorumque ſucceſſorum ambæ perpetualiter ſubjaceant ditioni. Allubeſcentes autem aſſenſumque præbentes iſtis noſtris ſaluberrimis decretis; benedicimus & catholicos approbamus, reſiſtentes vero atque infirmare, vel omnino pervertere contendentes anathemate maranatha ſanctæ trinitatis diſtricte percutimus, & apoſtolica ſententia, qua multati Anania & Saphira exſpiraverunt, damnamus, & cum blaſphematoribus ſancti ſpiritus ſempiternis cruciatibus puniendos deſtinamus.

II. Pabſts

II.

Pabſts Alexandri III. Breve an den Probſt und das Chor zu Saltzburg, wegen ihres Verfahrens wider ihren Ertz-Biſchoff Adalbertum, de Anno 1174.

SIbotoni præpoſito & choro Salzburgenſis eccleſiæ ſalutem & apoſtolicam benedictionem. Audivimus non ſine multo cordis dolore & amaritudine, quomodo a te, præpoſite, enorme factum in venerabilem fratrem noſtrum archiepiſcopum veſtrum fuerit attentatum, cui ſicut magiſtro & prælato veſtro tenemini obedientiam & reverentiam exhibere. Illa ſiquidem præclara fama laudis & nominis, qua eadem eccleſia de conſervatione catholicæ unitatis ubique ſibi ad Deum & homines comparavit, vos a tam inhoneſto propoſito debuit potiſſimum revocare. Sane decuit vos ſolicite ac diligenter attendere, & meditatione ſedula cogitare, in quo ſtatu vir ſanctæ recordationis Eberhardus, quondam archiepiſcopus veſter & bonæ memoriæ Chuonradus ſucceſſor ejus, nec non & prædeceſſores eorum eandem rexerunt eccleſiam, ut ab eorum via non poſſetis quomodolibet declinare: ſed ipſorum veſtigiis ſtuderetis omnimodis inhærere. Non videmus utique, nec poteſt videri ab aliquo, quod electio, confirmatio, vel palliatio prædicti archiepiſcopi, præſertim ſine auctoritate Romani pontificis, caſſari debuerit & alius ſuperponi, cum idem archiepiſcopus, ſicut noſtis, a nobis fuerit confirmatus & pallium, id eſt plenitudinem officii pontificalis, receperit & de exhibenda ſibi obedientia ad vos & ad alios ſuæ jurisdictionis noſtrum emanaverit ſæpe mandatum. Super quo ſiquidem tanto miramur amplius & movemur, quanto nos eccleſiam veſtram pro fœnore devotionis veſtræ ampliori charitate diligimus; & majori mœſtitia afficimur & dolore, ſi quid fiat aliquando, quod ad diminutionem veſtræ laudis & nominis, vel ad derogationis honeſtatem videatur quomodolibet redundare. Licet autem in facto ipſo devotionem noſtram, ſicut audivimus, & obedientiam prætendatis, non videmus tamen, nec videri poteſt ab aliquo, quomodo ſalva obedientia noſtra & honeſtate hoc potuerit fieri: Quoniam igitur factum ipſum, cum omnino ſit divinæ & humanæ legi contrarium, non debemus, nec poſſumus ſuſtinere: nos id, ſicut caſſandum eſt & ipſo jure caſſatum, apoſtolica autoritate caſſantes, univerſitati veſtræ mandamus & in virtute obedientiæ præcipimus, quatenus ad vos ipſos quantocyus redeuntes, quid famæ veſtræ expediat & ſaluti ſolicite cogitetis, & ab hujusmodi inhoneſto propoſito ſine dilatione qualibet redeuntes, ad obedientiam & devotionem memorati archiepiſcopi revertamini, eique, ſicut magiſtro & prælato veſtro devoti ſitis atque ſubjecti; & tales in hoc & in aliis vos exhibere curetis, quod opera veſtra aliis præbeant exempla virtutum. Si vero ſecus quod non arbitramur, feceritis, quanto ferventius vos & eccleſiam veſtram diligimus, tanto acrius a tam illicito facto curabimus, auctore domino, revocare. Quia non videremur vos ſyncere diligere, ſi famæ & honeſtati veſtræ paterno non conſuleremus affectu. Data Anagniæ VI. id. Septemb.

III.

Pabſts Alexandri III. Breve an Ertz-Biſchoff Conradum zu Maintz die Reſtitution Ertz-Biſchoffs Adalberti zu Saltzburg in ſeine Dignität betreffend, de Anno 1174.

CHunrado Moguntino archiepiſcopo & apoſtolicæ ſedis legato ſalutem & apoſtolicam benedictionem. Quando fidem & devotionem tuam circa nos & Romanam eccleſiam eſſe novimus priorem & prudentiam & ſolicitudinem tuam in omnibus magis experti ſumus, tanto ſecurius tibi committimus exequenda, quæ virum providum & conſtantem requirunt, & cum multa circumſpectione executioni debent mandari. Sane locorum vicinitas, nobilitas & prudentia tua non te ſinunt aliquatenus ignorare factum illud enorme, quod nuper contra venerabilem fratrem noſtrum Adalbertum Salzburgenſem archiepiſcopum, non ſine multa cordis amaritudine intelleximus attentatum fuiſſe, a viris illis, de quorum fide non videbamur in aliquo dubitare. Audivimus ſiquidem, quod, cum venerabilis frater noſter, Gurcenſis epiſcopus, Ratisponæ electo Brixienſi munus conſecrationis, contra interdictum præfati archiepiſcopi, quod ſibi non licuit, impendiſſet, idem Brixinenſis cum prædicto Gurcenſi contra eundem archiepiſcopum convenire præſumpſit, & proxime poſt conſecrationem ſuam ſequenti die in ipſum archiepiſcopum depoſitionis ſententiam promulgavit & in Eccleſiam Salzburgenſem, ad electionem Bertheſgadenſem præpoſitum, virum utique, qui quondam religioſus habitus eſt & catholicus, auſu temerario intruſit: & clerum ab obedientia & laicos a fidelitate ipſius atchiepiſcopi abſolvere non dubitavit. Miramur itaque nec mirari ſufficimus, de prædicto Gurcenſi & Brixinenſi; quorum alter, Gurcenſis videlicet, ab initio promotionis ſuæ & ante, ut credimus, ferventem circa nos & Romanam eccleſiam ſcriptis & nunciis devotionem oſtendit: Et de altero ſcilicet Brixinenſi, qui dum ſimul ſcholaſticis diſciplinis, præcipua quadam familiaritate vobis tene-

tenebatur adstrictus, & multæ religionis & honestatis esse probatur,& se catholicum profitetur; quomodo in tam novum; enorme & inauditum facimus proruperunt,cum non potuerunt, nec dubitaverunt in quemlibet episcopum,nedum in præfatum Archiepiscopum cui debent obedientiam & reverentiam, sine mandato Romani pontificis sententiam promulgare: maxime, quia idem archiepiscopus, sicut nosti,ut pote canonice electus, a nobis confirmatus est,& de manu tua pallium in plenitudinem officii pontificalis, accepit.

Licet autem prædicti Gurcensis & Brixinensis asserant, præfatum præpositum sub obedientia & devotione nostra in præscripta ecclesia positum esse, non videmus tamen, nec videri potest ab aliquo, quomodo possit, vel debeat esse, ut, qui de mandato & auctoritate nostra in ipsa ecclesia archiepiscopus fuerit institutus, nobis ignorantibus amoveatur ab eadem ecclesia & alius favore terreni principis sibi superponatur. Quomodo igitur, cum eadem ecclesia nullo unquam tempore labe fuerit schismaticæ pravitatis infecta, providendum nobis est & omnibus eandem ecclesiam diligentibus, ne de nova alicujus spurcitia contagionis respergatur, prudentiam tuam, de qua omnimodam spem & fiduciam gerimus ad ejus enormitatis correctionem solicitandam duximus & propensius commonendam. Inde est, quod tam enorme facinus cassantes, fraternitati tuæ per apostolica scripta mandamus & præcipimus,quod factum ipsum publice denuncies irritum & inane, & omni gratia & favore humano postposito, memoratum Gurcensem & Brixinensem, & præpositum Salzburgensem, qui hoc attentaverunt, a tam stulto proposito satagas quantocius revocare, indicto eis termino, nec nimis longo, nec nimis arcto, intra quod tempus idem intrusus ad ecclesiam suam Deo militaturus de cetero redeat, & ad obedientiam & devotionem memorati archiepiscopi revertatur & eidem intruso inter cætera proponas, ne ambitionem dignitatis & honoris religioni & honestati velit præferre, sed in simplicitate cordis sui Deo famuletur; & tam clero quam populo ad suam ecclesiam pertinenti nostra auctoritate præcipias, ut præfato archiepiscopo, sicut magistro & prælato omnimodam exhibeant obedientiam & honorem. Qualiter autem in facto profeceris, per tuas nobis literas plene studeas intimare. Datum Anagniæ VI. idus Septemb.

IV.

Pabsts Alexandri III. Breve an Ertz-Bischoff Adalbertum zu Saltzburg, worinn er ihn, wegen seiner Absetzung tröstet, de Anno 1174.

ALexander servus servorum Dei,dilecto filio Adalberto Salzburgensis ecclesiæ archiepiscopo, salutem & apostolicam benedictionem. Audito & intellecto illo enormi facto, quod est adversum te non sine offensa Dei & derogatione nostra nequiter attentatum,mirati sumus admodum & commoti, utpote qui personam tuam pro fœnore devotionis tuæ syncera in domino charitate diligimus & pacem & quietem tuam desideramus, sicut nostram specialem & propriam turbationem, quæ tibi & ecclesiæ tuæ imminet, non reputamus aliquatenus alienam. Inde itaque fuit, quod nos factum ipsum, ut pote divinæ & humanæ legi contrarium, apostoliea autoritate cassantes,viris illis,qui tantæ fuerunt præsumptionis auctores,scripta nostra direximus,eosque a tam iniquo proposito pastorali solicitudine revocantes, super hoc venerabili fratri nostro Chunrado Mogontino archiepiscopo apostolicæ sedis legato scripsimus, sicut ex rescriptis litterarum nostrarum tibi plenius innotescet.

Tu itaque in domino conforteris, & viriliter agas, in eo ponens spem, qui te poterit a pressuris & angustiis liberare &, post tantam turbationem, pacem tibi dabit per suam gratiam & quietem. Ut autem omnipotentem dominum magis propicium habere valeas & placatum, ei tota devotione studeas subesse, & his ferventer intendere, quæ tibi placita sunt & accepta & ad recuperandum patrimonium ecclesiæ, & ad conservandam ecclesiam ipsam in fide & unitate catholica,ut vir prudens providus& discretus, toto studio attendas. Nos igitur firmum propositum & promptam tibi gerimus voluntatem, personam tuam sicut charissimi fratris abundantiore charitate diligere, & in persecutionibus & angustiis suis, omne, quod cum Deo possumus,consilium & auxilium exhibere. Data Anagniæ VI. idus Septembris.

V.

Pabsts Innocentii IV. Breve an Ertz-Bischoff Conradum zu Saltzburg, einige Canonicos im Stifft Berchtesgaden betreffend, de Anno 1244.

INnocentius Episcopus,servus servorum Dei, venerabili fratri Conrado, Salzburgensi Archiepiscopo, salutem & apostolicam benedictionem. De dignitate & excellentia vitæ Canonicorum multa nos docet divina scriptura, & multa possemus dicere, quod vita Canonicorum vita est apostolica, quoniam Apostoli contemptis omnibus hac vita cum Domino vixerunt, & post ascensionem cum multitudine credentium, cujus erat anima una & cor unum, hac vita viventes, eam posteris suo exemplo tenendam reliquerunt. Quod martyr & Pontifex Vrbanus ad informationem fidelium in suis decretis memorare curavit dicens: Scimus vos non ignorare quia vita communis hactenus inter bonos Christianos viguit & adhuc gratia Dei viget,& maxime inter eos qui in sorte Domini electi sunt, id est Clericos, sicut in actibus Apostolorum legitur: Multitudinis credentium erat cor unum, & anima una. Hanc beati Augustini regulis ordinatam sanctus Hieronymus suis epistolis informavit. Horum itaque & aliorum muniti auctoritatibus, non minoris meriti æstimamus vitam canonicam aspirante ac prosequente Domini spiritu observare quam religionem monasticam ejusdem spiritus perseverantia custodire. Vnde antecessorum nostrorum decretis statutum esse meminimus ne professionis canonicæ quispiam, postquam Dei vice super caput sibi hominem imposuerit, alicujus levitatis instinctu, vel districtioris religionis obtentu de claustro audeat sine Prælati & congregationis permissione discedere. Quorum vestigiis inhærentes, quod quidam fratres in claustro Bertherspadmensi de mutatione ordinis sui vana præsumptione attentare voluerunt, apostolica auctoritate ne fiat interdicimus,præcipientes,ut quod Deo voverunt reddere & regulam beati Augustini,quam professi sunt, Domino juvante fideliter observare studeant; in cujus observantia si eos fortasse remissos & minus ferventes repereris, monemus fraternitatem tuam ut secundum datam tibi a Deo sapientiam, professionem & ordinem suum servare & mandatis regulæ obedire,sicut tua interest,districte commoneas. Data Laterani XVII. Kalendas Aprilis.

VI.

Ertz-Bischoffs Wolff Dietrichs zu Saltzburg Mandatum, das Ausziehen der Evangelischen aus seinem Ertz-Stifft betreffend, de Anno 1588.

WIr Wolff Dieterich von GOttes Gnaden Ertz-Bischoff zue Saltzburgk, Legat, des Stuels zue Rom, thun allen vndt ieden vnseren Bürgern vndt Inwohnern zu wissen, alß wihr in vnserer Hauptstadt Saltzburgk Reformation der Religion etliche vnsere Bürger vndt Inwohner vnserer alten wahren Religion wiederwärtigk gefunden, welche vber beschehene treuhertzige vndt Bätterl, Vermahnung, Information, vndt Vnderweisung, auch etliche Wochen Ihnen gegeben Terminen auf ihren gefasten wiederwertigen Meinung stracks verharret, derowegen wihr Ihnen, (zu Uerhutung mehrer Vnraths vndt Wiederwertigkeit) bemelte vnsere Stadt vndt Ertzstifft zu reumen vferlegt.

Demnach damit sie vndt andere Bürger vndt Vnterthanen Wissens zu empfehen, was es vor eine gestaldt, mit Ihren wegziehen, auch liegenden vndt fahrenden Haab vndt Handels-Gütern, auch anderer Artickull halben vnd sich menniglich, darnach zue richten habe; So haben wihr folgende Articull hiemitt offentlich publiciren lassen wollen.

Vndt ist erstlich hierauff vnser ernstlicher Will, Meinung, vndt Befehl, das die Ihenige so obbegriffene gestaldt sich aus vnserer Stadt Saltzburgk vndt Ertzstifft begeben, alda ihre liegende Haab vndt Guter auch Gülten, die sie in vnserm Ertzstifft haben, vor ihrem Vorrukem albie, vndt die Ihenige, so albereit schon weg sein, in Monatsfrist, in einen Anschlag bringen, vndt darinnen nichts verschweigen oder vnangezeigt lassen, vndt denselben Anschlagk vns schrifftlich vbergeben oder zuschicken sollen, dan da sie sich hierinnen vngehorsam erzeigen, oder etwas gefehrlicher Weise verschweigen würden; So soll vns solches, alß ein fischcalisch Guet verfallen, vndt vnserer Cammer zugeeignet werden, vndt damit die Abwesenden sich der Vnwissenheit nicht haben zu behelffen, so soll vnsere nachgesetzte Stadt-Obrigkeitt Ihnen solches, durch ihre Inleuthe oder eigene Botten zu wissen machen, sonst werden wihr kegen den Verbrechern mitt einer schweren Geldt-Straffe verfahren.

Zum andern sollen sie ihre Heuser vndt Gerten, so sie in vnd vmb vnser Stadt Saltzburg haben, in Monatsfrist, Personen, so vns annemblich, endtweders verkeufen oder aber nach Verfliessung solcher Zeitt dieselben andern so ebenmeßigk vns annemblich vnd gefelligk in einem gebührlichen Bestandt-Geldt, alse lang bies sie dieselbigen mitt Gelegenheitt verkeuffen, zu Bestandt verlassen, dann wihr ihre Heuser zuzusperren, oder aber schlechte Diener oder Inwohner darein zu setzen, keines weges gestatten werden, wie dan auf jezberürten Fall berürte ihre Heuser vndt Garten durch vnsere nachgesetzte Stadt-Obrigkeitt albie andern eingeraumbt, vndt nach billichen Diengen einen Zinß darauff geschlagen werden solle, dann wir als Herr vndt Landts-Fürst, vnser Stadt zum Theil öedt stehen zu lassen nicht gemeinett, sondern wihr wollen das die vollkomlich bewont werde.

Zum dritten sollen die Ihenigen so sich der Religion halben hienwegk begeben, forthin keiner Bürgerl. oder anderer Freyheitt in vnserm Ertzstifft nichtt mehr vehigk sein, auch albie nicht anderß alß andere Frembden vndt Außländer gehalten werden, vndt jedoch wenn jemandts vnder ihnen sich kunfftiger Zeit wieder zu der Cathol. Religion begeben vndt deswegen die gebührliche Gehorsam leisten würden, wollen wir dieselben allerdings in ihren vorigen Standt kommen lassen, mittler Weill aber soll ihnen Ihre Gueter

vndt

vndt Wahren/wie andern Frembden vndt Außlendern/ durch vnſer Ertz-Stifft zue führen vnuerwehrett ſein.

Für das vierdte/ ſollen ſie ſich in vnſer Stadt Salzburgk oder anderswo in vnſern Ertz-Stifft/ ferner zue handelen nicht vnderſtehen/ es ſey gleich vff was Weis oder Wegk ſolches wolle/ wann ſie auch Contracten treiben/ vndt ihre Gewerb/ mit ihren eigenen Dienern/ oder andern vnſern Bürgern vndt Jnwohnern alhier/ oder ſonſt in vnſerm Ertzſtifft in Gemein- vndt Geſellſchafft oder aber einiger Weiſe/ wie das Nahmen haben kan/ treiben würden/ ſo ſollen vns berürte Jhre Wahren als fiſcaliſch verfallen ſein.

Zum fünfften ſoll ihnen ihrer Notturfft nach/ durch vnſern Ertz-Stifft zu reiſſen vnuerwehrt ſeyn/ doch daß ſie ſich vnärgerlich/ vnnt vnuorweißlich verhalten/ vndt allein in den offenen Wirthsheuſern einkehren/ auch ohne vnſerer Räthe Vorwiſſen/ vber drey Tage zu mahl in vnſerer Stadt Salzburgk nicht aufhalten.

Zum ſechſten was ſie in vnſerm Ertz-Stifft/ richtig zu machen haben/ das ſoll ihnen durch Cathol. Gewalthabere/ vndt nicht durch ihre Secktiſche Diener/ zue thun geſtattet werden.

Zum ſiebenden welche Gerhabſchafften vndt Pflegkindere haben/ die ſollen Pupillen gueter verandtwortten vndt ordentliche Rechnung thun/ vnd an deren ſtadt/ ſollen von Obrigkeitt Cathol. Gerhaber verordnet werden/ welche die Pflegekinder in dem Cathol. Glauben vnderweiſen vndt an Cathol. Orten vferziehen ſollen.

Zum achten/ die abweſenden Pupillen ſo an Secktiſchen Orten aufgehalten werden ſollen hiehero durch vnſern Stadtrath alhier/ innerhalb Monatsfriſt erfordert vndt gebracht/ auch anderſt nicht/ als mit vnſerm Vorwiſſen/ an frembde Ortt verſchickt werden.

Zum neunden ſollen die Jhenigen/ ſo ihre Gerhabſchafften ſchon nichtigk gemachtt haben/ oder mitt Gerhabſchafften nichtt beladen/ vndt Wegfertigk ſein vnſer Stadt Salzburgk vndt vnſern Stifft in 14. Tagen zu reumen/ vndt ſich darüber alhier anderſt/ dan hieoben begriffen/ nicht betretten laſſen/ dieſes iſt vnſer endtlicher Will/ Meinung vndt Beuehl/ darnach ſich menniglich habe zue richten.

Des zu wahren Vhrkundt haben wihr dieſes vnſer Mandat/ mit eigener Handt vnderſchrieben vndt mit vnſerm Secret verſiegelt geben in vnſer Stadt Salzburgk den 3. Tagk Septembris nach Chriſti vnſers lieben HErren vndt Seligmachers Geburth 1588.

Wolff Dieterich.

D. Carl.

Anhang
Zu denen Ertz-Stifftern.
V. Vom Ertz-Stifft nunmehro Herzogthum Magdeburg.

I.

Fundation des Cloſters Bergen im Ertz-Stifft Magdeburg/ de Anno 937.

IN nomine ſanctæ & individuæ Trinitatis. Otto divina clementia Rex. Noverint omnes fideles noſtri, præſentes ſcilicet ac futuri, qualiter nos ob amorem Dei omniumque ſanctorum in loco Magdeburg nominato, Eccleſiam conſtruere ſtuduimus, Sancti Petri Principis Apoſtolorum, Sanctorumque martyrum Mauritii, Innocentii, ſociorumque eorum Patrociniis intereſſe, illorumque obſequia, quantum ſuppetit humanitas, inibi ut agantur cupientes. Ad eosdem vero ſanctos, & ad uſum nutrimenque congregationis, illic eis ſervientis, ob memoriam patris noſtri, & pro remedio animæ ipſius, venerandæque matris noſtræ, noſtrique & conjugis noſtræ, cujus & prædictus locus dos fuit, & prolis noſtræ, omniumque debitorum noſtrorum, nec non & Rudolphi Regis, qui nobis ſanctum transmiſit Innocentium, conſiliantibus nobis Epiſcopis, qui tunc in præſenti erant, Friderico videlicet & Adaldago, Archiepiſcopis, Baldarico, Thiethardo, Ebergiſo, Amalrico, Burchardo, Bernhardo & Amalungo Epiſcopis res noſtræ proprietatis, quæ ſubnotantur, in proprium damus. In pago Northuringia in comitatu Thietmari in Magdeburg curtem noſtram, cum ædificio, & territorium illuc pertinens, cum omnibus locis, ex occidentali parte, Albiæ fluminis, ad eandem civitatem pertinentibus vel ſervientibus, cujuscunque ſint beneficia, hoc eſt, Fridumarsleba, Pretalize, Buchavi, Froſe, Rodardesdorp, Hartharesdorp, Thetmundesdorp, Ottersleba, Oſtervvartiga, Suldorp, Nucrovvattinga, Iſtaresdorp, Dudulou, Watheſuneg, Mantesleba, Witerichsdorp, Ununduscunburg, Bizunizi, Zieboltesdorp, Trumpſice, quatuor hobas in Valedorp, & quidquid ad prædictum locum pertinens habuimus, habuimus, ex aquilonari parte, Horaha fluminis, in locis ita nominatis Moſau Pelnuzi, Unzoborg, Welbuchi, Zelici, & in Comitatu Geronis in Bigera, tres familias litonum, et in Comitatu Chriſtiani, in Grimeresleba, quindecim familias Slauorum, et omnis cenſus, et venundationis, adquiſitionisque decimam in Motſani, Ligrice et Heveldun præfatæ congregationi concedimus, et liceat, ut ligna et herbæ in uſu ſint, et porci ſaginentur, omnes præfatorum locorum familias, cum cunctis ad hæc jure pertinentibus, mancipiis, ædificiis, agris, pratis, paſcuis, ſilvis, aquis, aquarumque decurſibus, molendinis, piſcationibus, exitibus et reditibus, quæſitis et inquirendis jure perenni in proprium damus. Et condonamus eidem congregationi, ut familiæ eorum coram nullo, niſi Advocato eorum juſtitiam ſæcularem cogantur agere, et nulli niſi eidem congregationi ſerviat, et illa niſi Deo et ſanctis ejus, niſi ſingulis annis, tantum Regi, unum caballum, ſcutumque lanceas, vel duas cruſinas dent, ut ſciant in mundiburdio Regis ſe eſſe; Electionem eis conceſſimus Abbatem inter ſe eligendi, & Advocatum, quemcunque velint, Abbatem tamen dignum. Et ut hæc noſtræ traditionis auctoritas plena vigeat firmitate, juſſimus hoc præceptum conſcribi, per quod ſancimus, ut nullus ſucceſſorum, vel heredum, temere illud præſumat infringere. Et ſi ullus homo in eisdem rebus aliquid injuriæ facere præſumpſerit, ſummæ judicis vindictæ ſubjaceat, iramque prænominatorum martyrum incurrat. Et ut hoc a fidelibus noſtris verius credatur, manu noſtra ſubtus illud firmavimus, & annulo noſtro ſignari præcipimus.

Data XI. Kal. Octobris Anno Dominicæ incarnationis 937. Indict. XI. Anno vero Ottonis piiſſimi Regis ſecundo. Actum in Magdeburch civitate in Dei nomine feliciter. Amen.

Signum Domini Ottonis invictiſſimi Regis.

Poppo Cancellarius ad vicem Friderici Archi-Capellani recognovi.

II.

Kauff-Brieff/ vermöge deſſen Biſchoff Volhard zu Halberſtadt dem Ertz-Stifft Magdeburg Seebauſen verkaufft, de Anno 1257.

VOlardus, Dei gratia Halberſtadenſis Eccleſiæ Epiſcopus. Omnibus præſens ſcriptum inſpecturis ſalutem in domino Jeſu Chriſto. Ne ea, quæ legitime a nobis aguntur, tollat oblivio, placuit ipſa ſcripturæ teſtimonio commendari, recognoſcimus igitur & præſentibus proteſtamur, quod nos, accedente capituli noſtri conſenſu & præcipue Hermanni præpoſiti, Wickeri decani, Burchardi vice domini, Canonico de Diepholt, nobis a toto capitulo ad hoc ſpecialiter deputatis, quod bona fide dum a venerabili patre Domino Rudolpho Archi-Epiſcopo Magdeburgenſi fuerimus requiſiti, cooperari debemus, eidem qualiter a venerabili patre domino noſtro Archiepiſcopo Moguntino facto noſtro videlicet, quod comitiam in Sehuſen vendidimus Eccleſiæ Magdeburgenſi, benignum præbere dignetur aſſenſum. Sententias etiam, quas jam tulimus vel, neceſſitate cogente, ferre in poſterum nos oportet pro negotio comitiæ in Marchiones Brandenburgenſes in alios quoscunque detentores injuſtos non debemus aliquatenus relaxare niſi domini Archiepiſcopi Magedburgenſis & capituli ſui voluntas accedat. Servabimus etiam ſententias ſi quas Dominus Archiepiſcopus tulerit in negotio memorato, ita, quod eos non relaxet absque noſtro conſenſu. Renuntiabimus etiam omni actioni, ſi qua nobis competere poſſet, vel ſi quis de noſtro Collegio oblitus ſalutis ſuæ videlicet fidei datæ & privilegiorum Eccleſiæ noſtræ aliquid novi ſuſcitare vellet, per quod factum comitiæ turbari poſſet, tali nullum præbebimus aſſenſum, imo ei reſiſtere volumus manifeſte. Unde ad omnia jam dicta nos cum noſtro capitulo domino Magdeburgenſi Archi-Epiſcopo & ſuo capitulo obligavimus fide data & ne cui quam futuris temporibus veniant in dubium, præſentem ſuper eo literam noſtro & capituli noſtri ſigillis fecimus roborari: Teſtes hujus ſunt Hermannus præpoſitus Halberſtadenſis Wickerus Decanus Borchardus vice Dominus, Conradus de Steinberg, Albertus de Arneſtein præpoſitus, Henricus de Gronenberg, Wernerus de Godemburg Borchardus de Quernforde Canonici Magdeburgenſes. Et laici nobiles viri Comes Sifridus de Blanckenburg, Borchardus, Borggravius de Quernforde, Otto de Hatemersleve, Gerhardus de Gronenberg. Volradus de Cranicuelde, frater domini Epiſcopi Halbirſtadenſis, Henricus de Alisleve Dapifer, Gerhardus de Wederden, Ludovicus de Esbecke, Gerhardus de Rebchovve. Erenfridus de Giuekenſtein, Heidenricus camerarius de Seburg, Arnoldus de Steckelenberg, & alii quam plures clerici & laici.

Actum in Quedelingburg in domo fratrum minorum anno gratiæ Milleſimo ducenteſimo quinquageſimo ſeptimo, idus Junii Pontificatus noſtri anno ſecundo.

III.

Diploma, Krafft deſſen Graf Otto von Brena Burg und Stadt Wettin dem Ertz-Stifft Magdeburg geſchencket, de Anno 1288.

NOs Otto, Dei gratia Comes de Bren, recognoſcimus tenore præſentium publice proteſtantes, quod Caſtrum & Civitatem Wittin cum villis & omnibus Juribus ad hoc pertinentibus, quæ donavimus de conſenſu hæredum noſtrorum venerabili Domino Etico, Sanctæ Magdeburgenſis Eccleſiæ Archi-Epiſcopo & Eccleſiæ Magdeburgenſi, proprietatis titulo perpetuo poſſidenda, de qua proprietate ipſum & Eccleſiam Magdeburgenſ. vvarendavimus prout in privilegiis noſtris deſuper confectis plenius continetur, non infœdabimus nec obligabimus, nec alio aliquo titulo alienationis in aliquas perſonas, Eccleſiaſticas ſeu ſeculares, nec in aliqua monaſteria, ſeu Eccleſias, ſine conſenſu prædicti Domini noſtri Archiepiſcopi ſucceſſorumque ſuorum quomodolibet transferemus', hoc adjecto, quod Advocatus caſtellani & cuſtodes turrium, qui vulgariter appellantur Hußlüde & Janitores caſtri, qui Teutonice dicuntur Dorwerdere, nunc in prædicto caſtro exiſtentes, fide data promittent & jurabunt, quod ſi nos ab hac vita decedere contingeret, ſin filiis & filiabus ex uxore legitima procreatis, prædicta caſtrum & civitatem cum aliis juribus, præfato Domino Archi-Epiſcopo & ſuis Succeſſoribus ſine contradictione & impedimento quibuslibet præſentent, ſi vero immutatæ fuerint perſonæ prædictæ aliæ perſonæ in dicto caſtro in locum eorum ſubſtitutæ, ſimiliter data fide promittent & jurabunt, quod prædicta & caſtrum & civitatem cum aliis juribus prædicto Domino noſtro Archi-Epiſcopo & ſuis Succeſſoribus, nobis ab hac vita decedentibus, præſentent ſine contradictione & impedimento quibuslibet, ut eſt dictum. In cujus rei teſtimonium præſens ſcriptum inde confectum Sigilli noſtri munimine duximus roborandum, teſtes vero hujus rei ſunt Albertus, major Præpoſitus, Burcardus, Decanus, Ropertus de Querenrode, Burcardus de Blancenburc, Otto de Brem, Canonicus Magdeburgenſis, Richardus Dapifer & Heino dicti de Alsleve, Henningus de novo Gatersleve, Heindenricus de Nigribus, Conradus de Beliz, Hildebrandus de Ovvesfelde, Conradus Smuc, Johannes Hache, Theodericus Schmile, Thedolff de Hidice & quam plures alii digni. Dat: Wittin A. Domini MCCLXXXVIII. XVIII. Decembr.

(L. S.)

IV.

Des Röm. Königs Sigismundi Quittung über die von Ertz-Biſchoff Günthers zu Magdeburg Geſandten, nach empfangener Reichs-Lehen, erlegten Lehens Gebühren, de Anno 1417.

WIr Sigmund von G. G. Röm. König, zu allen Zeiten Mehrer des Reichs und zu Ungarn, Dalmatien, Croatien ꝛc. König. Bekennen und thun kund offenbar mit dieſem Brieffe, allen denen die ihn ſehen oder hören leſen. Wann der Ehrwürdige Günther, Ertz-Biſchoff zu Meydburg, unſer Fürſt und lieber andächtiger, ſin ehrbar Botſchafft durch Empfahunge willen ſeiner Regalien, an uns zu dieſen mahl geſant, und uns dieneticlich gebethen hat, in ſolch ſine Regalien gnediclichen zu verleihen und zu ſenden, wann er von Anliegenden ſins Stiffts zu Meydburg Sachen und Geſchefften, in unſern Königl. Hove, mit ſins ſelbs Perſon nit komen moge, als er doch gern gethan hätte, alſo wir dann des von der vorgnanten ſeiner Botſchafft wohl berichtet ſeyn, und wann dieſelbe Botſchafft von der ergnanten Regalien wegen von uns ußgerichtet iſt, nach Inhalt der Brive darüber gegeben und ſie auch dorumb von unſers Kunigl. Hoffes Ambtlüthe wegen, mit Nahmen des 1.) Cantzlers, des 2.) Hoffemeiſters, 3.) des Marſchalles, 4.) des Kamerers, 5.) des Schencken, und 6.) des Küchenmeiſters. Und waß ſich von der vorgenannten Regalia wegen nach Innhalt der Kayſerl. Geſetze in der gülden Bulle begriffen zu geben gebüret hat, redlich überkommen. Und, das auch gäntzlich und gar bezahlt hat. Dorumb haben wir die obgenante Günther, Ertz-Biſchoff, und ſeinem Stifft zu Meydburg des alles, das ſich dann von der vorgnanten Regalien wegen, nach Innhalt der itzigen Geſetze der gulden Bulle unſern Ambtlüthen zu dieſem male zu geben gebüret hat, quit und ledig geſeyt und ſagen mit dieſen Brieff, den wir yn auch darumb geben vor ſiegelt, mit unſern Römiſchen Kunigl. anhangenden Inſtegel. Geben zu Coſtnitz, nach Chriſts-Geburth vierzenhundert Jahre, und darnach in dem ſiebenzehenden Jare, des nechſten Donnerſtags nach ſant Ulrich Tag. Unſer Reiche des Ungeriſchen etc. yn dem eyn und dreiſigſten, und des Romiſchen in dem ſiebenden Jaren.

V.

Ertz-Biſchoffs Erneſti zu Magdeburg, als Päbſtl. Commiſſarii, Publication des von Pabſt Alexandro VI. in denen Chur- und Fürſtl. Sächſiſchen Landen zu feyren angeordneten St. Annen-Feſts, de An. 1495.

ERneſtus Dei & Apoſtolice Sedis gratia Sancte Magdeburgenſis Archi-Epiſcopus, Primas Germanie & Halberſtadenſis Eccleſiarum Adminiſtrator, Dux Saxoniæ, Landgravius Thuringiæ ac Marchio Miſne, Executor & commiſſarius unicus ad infraſcripta, a ſancta ſede Apoſtolica ſpecialiter deputatus, Reverendiſſimis ac Reverendis in Chriſto Patribus, Do-

Dominis Archiepiſcopis & Epiſcopis, ipſorumque & cuilibet eorum, in ſpiritualibus, Vicariis & Officialibus Generalibus, nec non univerſis & ſingulis Dominis Monaſteriorum, ordinum quorumcunque Abbatibus & Prioribus, Cathedraliumque & Collegiatarum Eccleſiarum ac etiam monaſteriorum præpoſitis Decanis, Scholaſticis, Cantoribus, Cuſtodibus, Theſaurariis, Sacriſtis, Capitulis, Collegiis, & Conventibus, Canonicis & Conventualibus, Parochialiumque Eccleſiarum Rectoribus ſeu locatenentibus eorundem, Plebanis, Viceplebanis, Capellanis Curatis, & non curatis Altariſtis, Ceterisque Presbyteris, Clericis, Notariis & Tabellionibus publicis quibuscunque, omnibusque & ſingulis ad que, vel ad quos dierum feſtorum de Umbonibus denunctiatio & publicatio pertinet, ac quos infra ſcriptum tangit negotium ſeu tangere poterit quomodolibet, in futurum, quibuscunque nonibus cenſeantur, & quacunque prefulgant dignitate, per & infra illuſtrium principum Dominorum, Domini Friderici Sacri Romani Imperii Principis Electoris ac Domini Alberti, Saxonie Ducum, Lantgraviorum Thuringiæ & Marchionum Miſne, Germani & Patrui noſtrorum cariſſimorum, territoria & Dominia, quomodolibet conſtitutis, ſeu Jurisdictionem Eccleſiaſticam in illis obtinentibus, ſalutem in Domino ſempiternam, & noſtris hujusmodi Apoſtolicis firmiter obedire Mandatis: imo verius Litteras ſanctiſſimi in Chriſto Patris & Domini noſtri, Alexandri, Divina Providentia Pape Sexti, ejus vera Bulla plumbea, cum Cordula cannapis, more Romane curie, impendente, Bullatas, ſanas, & integras, non viciatas, non cancellatas, neque in aliqua ſui parte ſuſpectas, ſed omni prorſus vicio & ſuſpicione carentes, nobis pro parte ſupradicti Domini Friderici, Principis Electoris, Principalis, in eisdem Litteris Apoſtolicis principaliter nominati, preſentatas, nos cum ea, qua decuit reverentia noveritis accepiſſe. Quarum tenor de verbo ad verbum ſequitur & eſt talis:

ALexander Epiſcopus, ſervus ſervorum Dei, Venerabili fratri, Archi-Epiſcopo Magdeburgenſi ſalutem, & Apoſtolicam benedictionem. Piis fidelium nobis & Apoſtolice ſedi devotorum deſideriis, ex quibus precipue altiſſimus in ſanctis ſuis honorari valeat libenter annuimus, eaque favoribus perſequimur oportunis. Exhibita ſiquidem nobis nuper dilecti filii, nobilis Viri, Frederici, Ducis Saxoniæ, Romani Imperii Electoris petitio, continebat: Quod olim ipſe Fridericus Dux, dum in pergrinatione terre ſancte eſſet, ex ſingulari devocione, quam ad beatam Annam, glorioſiſſime Dei Genitricis Virginis Mariæ Matrem gerere dinoſcitur, voluit, quantum in eo eſſet, procurare, quod feſtum ipſius Sancte Annæ per omnia territoria & Dominia ſua ac dilecti filii nobilis Viri Alberti, ejus Patrui, ſolenniter coleretur & celebraretur. Quare pro parte ipſius Friderici Ducis nobis fuit humiliter ſupplicatum, ut feſtum predictum per omnia territoria & dominia predicta coli & celebrari nunctiari, ac alias ſuper hoc oportune providere de benignitate apoſtolica dignaremur. Nos igitur hujusmodi ſupplicationibus inclinati, fraternitati tue per apoſtolica ſcripta mandamus, quatenus per te ipſum in premiſſis, auctoritate noſtra, ordines & diſponas, prout ſecundum Deum tibi viſum fuerit expedire. Non obſtantibus conſtitutionibus & ordinationibus aplicis, ceterisque contrariis quibuscunque, Datum Rome, apud ſanctum Petrum Anno Incarnationis Dominice Milleſimo quadringenteſimo nonageſimo quarto, octavo idus Julii, Pontificatus noſtri Anno ſecundo.

Poſt quarum quidem litterarum apoſtolicarum preſentationem & receptionem nobis & per nos; ut promittitur, factas, fuimus pro parte dicti Domini Friederici, Principis Electoris, Principalis, debita cum inſtantia requiſiti, quatenus ad executionem earundem litterarum Apoſtolicarum procedere, ac feſtum Sancte Annæ, Matris Glorioſiſſime Virginis Mariæ, per omnia, tam ſua quam etiam prefati Principis Domini Alberti Patrui noſtri territoria & Dominia ſolenniter coli & celebrari mandare, ac alias de illo oportune, prout nobis ſecundum Deum expedire videretur, providere & ordinare dignaremur.

Nos igitur Erneſtus Archi-Epiſcopus, Commiſſarius & executor prefatus, attendens requiſitionem hujusmodi fore juſtam & conſonam rationi. Dolentesque mandatum apoſtolicum nobis in hac parte, de feſto Sancte Annæ ordinando, directum, reverenter exequi, ipſumque feſtum tanto glorioſius feſtive veneracionis laudibus, quanto ipſa felix Anna Dei Sanctos dignitate excellit, & gratia, extollere, ut tenemur auctoritate apoſtolica nobis comiſſa, qua fungimur in hac parte, ipſum glorioſum feſtum Sancte Annæ ſingulis annis per omnia ſupradictorum Principum & Dominorum Friderici Principis Electoris, & Alberti Ducum Saxonie, territoria & dominia in diem viceſimam ſextam menſis Julii, in qua adusque peragi conſuevit ſolenniter, cum tantis honore ac reverentia, quantis aliæ feſtivitates ſumme hucusque celebrari ſolite ſunt, & cum cantu de hiſtoria propria ipſius ſancte Annæ, & aliis divinis officiis ac horis, cerimoniis & ſolennitatibus, colendum & celebrandum duximus, ſtatuendum & ordinandum, prout ſtatuimus & ordinamus, preſentium per tenorem.

rem. Et nihilominus, ut experti fidelium devotio, ad tam glorioſum & ſolemne feſtum colendum & celebrandum eo reddatur alacrior, quanto ipſi premia exinde majora conſequantur, omnibus & ſingulis vere penitentibus & confeſſis hominibus, qui in primis veſperis ejusdem, in Eccleſia, qua illud celebrabitur, interfuerit, Quadraginta, qui vero in Completorio, Vigilie, Matutinali, Miſſæ, Prime, Tertie, Sexte, & None, Officiis, ſecundis Veſperis, ac Completorio interfuerint, ſuas preces inibi Deo fundendo deuotas, pro qualibet horarum & officiis hujusmodi, ſimiliter quadraginta dies Indulgentiarum, de omnipotentis Dei miſericordia & beatorum Petri & Pauli Apoſtolorum auctoritate, nec non Mauritii & ſociorum ejus atque Steffani noſtrorum patronorum meritis confiſi, de injunctis eis penitentiis, auctoritate noſtra ordinaria, dummodo talis Eccleſ. territoriorum ſive domineorum predictorum in noſtra aut Suffraganeorum noſtrorum, ſeu alicujus eorum, diœceſi ſituata extiterit, miſericorditer in domino relaxamus. Alios nihilominus Reverendiſſimos & Reverendos in Chriſto patres, Dominos Archi-Epiſcopos & Epiſcopos, in territoriis & dominiis prædictorum Principum Jurisdictionem Eccleſiaſticam obtinentes, ad dandum & concedendum fidelibus, qui horis & officiis predictis interfuerint modo & forma premiſſis totidem Indulgentiarum dies in Domino ſalubriter exhortantes.

Que omnia & ſingula ſupradicta, preſentesque litteras Apoſtolicas & hujusmodi noſtrum proceſſum omniaque alia & ſingula in eis contenta, vobis omnibus & ſingulis ſupradictis intimamus, inſinuamus & notificamus, ac ad veſtram & cujuslibet veſtrum notitiam deducimus, & deduci volumus per preſentes, vosque omnes & ſingulos ſupradictos, quibus preſens noſter proceſſus dirigitur & quemlibet veſtrum tenore preſentium requirimus & monemus, primo, ſecundo, tertio, & peremptorie, comiter & diviſim, ac vobis & veſtrum cuilibet inſolidum, in virtute ſancte obedientie, & ſub infraſcriptis ſententiarum penis, diſtricte precipiendo mandamus, quatenus infra duodecim dierum ſpacium poſt preſentationem ſeu notificationem preſentium, ac requiſitionem vobis ſeu alteri veſtrum, pro parte prælibati Domini Friderici Principis Electoris, Principalis, deſuper factam, immediate ſequens. Quorum duodecim dierum, quatuor pro primo, quatuor pro ſecundo, & reliquos quatuor dies, vobis univerſis & ſingulis ſupradictis pro tertio & peremptorio termino ac monitione canonica aſſignamus, prefatas litteras apoſtolicas, huncque noſtrum proceſſum ac ordinationem ſive inſtitutionem prefatas, de feſto Sancte Annæ & Indulgentiarum largitione, ut prefertur, factis, omnibus & ſingulis fidelibus per memoratorum Principum & Dominorum Friderici & Alberti Saxonie Ducum territoria & dominia conſtitutis, publice denuncietis ac alias, ubi, quin & quotiens viſum fuerit expedire, prout ad vos & quemlibet veſtrum comiter vel diviſim pertinet, intimetis inſinuetis & notificetis, eandemque ordinationem ſiue inſtitutionem, modo & forma premiſſis factam obſervetis, ipſumque feſtum die ſupradicta colatis & celebretis. Indulgentias quadraginta dierum ad quamlibet horarum, ut preferitur, conceſſas, publicetis. Obſervarique coli & celebrari, quantum in vobis fuerit, faciatis, procuretis, & permittatis.

Quod ſi forte premiſſa omnia & ſingula per nos ut premittitur ordinata & mandata non adimpleveritis ſeu diſtuleritis contumaciter adimplere, mandatisque & monitionibus noſtris hujusmodi immo verius Apoſtolicis non parueritis realiter & cum effectu, nos in vos omnes & ſingulos ſupradictos, qui culpabiles fueritis in premiſſis & generaliter in contradictores quoslibet & rebelles ac impedientes ipſum Dominum Fridericum Principem Electorem Principalem, vel Procuratorem ſeu Procuratores ſuos, ſuper ordinationis inſtitutionem præmiſſis, in aliquo, aut ipſis impedientibus dantes auxilium, conſilium, & favorem publice vel occulte, directe ſeu indirecte, quovis queſito colore, vel ingenio, cujuscunque dignitatis, ſtatus, gradus, ordinis, vel conditionis exiſtant ex nunc, prout ex tunc, & ex tunc prout ex nunc, ſingulariter in ſingulos, prædicta duodecim dierum canonica monicione præmiſſis, excomunicationis, in Capitula vero, Conventus & Collegia, quecunque in his forſan delinquentia ſuſpenſionem a divinis. Et in ipſas ipſarum delinquentium Eccleſias Monaſteria & Capellas interdicti Eccleſiaſtici ſententias ferimus, Dei nomine in his ſcriptis & etiam promulgamus; Vobis vero Reverendiſſimis ac Reverendis in Chriſto Patribus, Dominis Archi Epiſcopis & Epiſcopis ſupradictis duntaxat exceptis, quibus ob Reverentiam veſtrarum Pontificalium dignitatum deferimus in hac parte, ſi contrapræmiſſa vel ipſorum aliquod feceritis, ſeu fieri mandaveritis, per vos ſeu ſubmiſſas perſonas publice vel occulte, directe ſeu indirecte, quovis queſito colore, ex tunc prout ex nunc, predicta duodecim dierum canonica monitionem præmiſſa, ingreſſus Eccleſiarum interdicimus in his ſcriptis. Si vero hujusmodi interdicti ſententias per alios duodecim dies, dictos duodecim dies immediate ſequentes, ſuſtinueritis, vos in his ſcriptis, ſimili canonica monicione

cione præmiſſa, ſuſpendimus a divinis. Verum ſi prefatas interdicti & ſuſpenſionis ſententias per alios duodecim dies, dictos viginti quatuor dies immediate ſequentes, animis (quod abſit) ſuſtinueritis, induratis, vos & quemlibet veſtrum ex tunc prout ex nunc, & e converſo hujusmodi canonica monitione præmiſſa in his ſcriptis excommunicationis ſententia innodamus.

Ceterum cum ad executionem præmiſſorum ulterius faciendam, nequeamus, quo ad preſens, perſonaliter intereſſe, pluribus arduis prepediti negotiis, univerſis & ſingulis Dominis Archi-Epiſcopis, Epiſcopis, ipſorumque et cujuslibet ipſorum in Spiritualibus Vicariis, et Officialibus Generalibus, Abbatibus, Prioribus, Præpoſitis, Decanis, Scholaſticis, Cantoribus, Cuſtodibus, Theſaurariis, Sacriſtis, tam Cathedralium, quam Collegiatarum Canonicis, Parochialiumque Eccleſiarum Rectoribus ſeu locatenentibus, eorundem Plebanis, Vice-Plebanis, Capellanis, curatis, et non curatis Vicariis perpetuis, Altariſtis, ceterisque Presbiteris, Clericis, Notariis, et Tabellionibus publicis quibuscunque, ſupradictis, per territoria et Dominia ſepe dictorum principum ac alias ubilibet conſtitutis, et eorum cuilibet in ſolidum, ſuper ulteriori executionis dicti mandati Apoſtolici atque noſtri facienda, auctoritate Apoſtolica ſupradicta, tenore preſentium plenarie committimus vices noſtras, donec eas ad nos ſpecialiter & expreſſe duxerimus revocandas. Quos & eorum quemlibet in ſolidum eisdem auctoritate & tenore requirimus & monemus, primo, ſecundo, tertio, & peremptorie comiter & diviſim, eisque nihilominus & eorum cuilibet, in virtute ſancte obedientie, & ſub excommunicationis pena, quam in eos & eorum quemlibet, niſi infra ſex dies, poſteaque pro parte memorati Domini Friderici Principis Electoris Principalis fuerint ſuper hoc requiſiti, ſeu alter eorum fuerit requiſitus, immediate ſequentes, quos dies eis & eorum cuilibet pro termino peremptorio ac monitione Canonica aſſignamus, fecerint, que eis in hac parte committimus & mandamus, predicta Canonica monicione præmiſſa, ex nunc prout ex tunc, & vice verſa ferimus, in his ſcriptis. Diſtricte precipiendo mandamus, quatenus ipſi & quilibet eorum, qui ſuper hoc ut premittitur fuerint requiſiti, ſeu fuerit requiſitus, ita enim quod in his exequendis alter alterum non expectet, nec unus pro alio ſe excuſet, ad territoria & dominia ſupradictorum Principum, nec non ad vos Reverendiſſimos & Reverendos in Chriſto Patres, Dominos, Archi Epiſcopos, Epiſcopos, Abbates, Priores, Præpoſitos, Canonicos, Capitula, conventus, & Collegia, omnesque alios & ſingulos ſupradictos, perſonasque & loca alia, de quibus, ubi, quin & quoties expediens fuerit, perſonaliter accedant ſeu accedat, & prefatas litteras Apoſtolicas hujusmodi noſtrum proceſſum ordinationemque ſeu inſtitutionem noſtras ſupradictas, de feſto Sancte Annæ & Indulgentiarum conceſſionis, ut premittitur factas, ac omnia & ſingula in eis contenta ſeu eorum ſubſtantialem effectum vobis comiter vel diviſim publice de Umbonibus, ac alias, ubi, quin & quoties oportunum fuerit, legant, intiment, inſinuent, & fideliter publicari procurent, ſeu legat, intimet, inſinuet, & fideliter publicari procuret. Prefatumque feſtum Sancte Annæ die ſupra dicta ſingulis annis per omnia & ſingula territoria & Dominia memoratorum Principum Dominorum Friderici & Alberti modo & forma præmiſſis, ſolemniter colant & celebrent, Indulgentias publicent ac coli celebrari & Indulgentias publicari faciant & procurent. Non obſtantibus omnibus & ſingulis, que prelibatus Sanctiſſimus Dominus noſter Alexander Papa VI. in ſuis preinſertis litteris voluit non obſtare. Et nihilominus omnia alia & ſingula nobis in hac parte commiſſa plenarie exequantur, juxta predictarum literarum apoſtolicarum & preſentis noſtri proceſſus vim formam continentiam & tenorem.

Ita tamen quod dicti ſubdelegati noſtri vel quicunque alius ſeu alii, nihil in prejudicium dicti Domini Friderici Principis Electoris Principalis aut procuratoris ſui valeant attemptare quomodolibet, in premiſſis. Nec in proceſſibus per nos habitis aut ſententiis per nos latis abſolvendo vel ſuſpendendo aliquid immutare. In ceteris autque eidem Principi Domino Fridericoe Principali nocere poſſent, ipſis & eorum cuilibet ac quibusvis aliis poteſtatem omnimodam denegamus. Et ſi contingat nos ſuper præmiſſis in aliquo procedere, de quo nobis poteſtatem reſervamus, non intendimus propterea commiſſionem noſtram hujusmodi in aliquo revocare, niſi de ipſa revocatione in noſtris litteris ſpecialem & expreſſam fecerimus mentionem. Præfatas quoque litteras Apoſtolicas hujusmodique noſtrum proceſſum ac omnia & ſingula hujusmodi ordinationem ſive inſtitutionem tangentia, volumus penes dictum Dominum Fridericum Principem Electorem, Principalem vel Procuratorem ſuum remanere, & non per vos aut aliquem veſtrum ſeu quemcunque aliud ipſis invitis, quodlibet detineri. Contrarium vero facientes prefatis noſtris ſententiis, prout in his ſcriptis per nos late ſunt, ipſo facto volumus ſubjacere. Mandamus denuo copiam fieri de premiſſis eam petentibus et habere debentibus petentium quidem ſumptibus

ptibus & expensis. Absolutionem vero omnium & singulorum, qui prefatas nostras sententias, aut earum aliquam, incurrerit, sive incurrerint quoquomodo, nobis vel superiori nostro tantummodo reservamus.

In quorum omnium & singulorum fidem, & testimonium premissorum, presentes litteras, sive presens publicum instrumentum, hujusmodi nostram ordinationem sive processum, in se continens, exinde fieri, & per Notarium nostrum publicum infra scriptum subscribi & publicari mandavimus, nostrique sigilli majoris jussimus & fecimus appensione communiri.

Datum & actum in Aula nostra Archi-Episcopali Magdeburgensi, sub Anno a Nativitate Domini Millesimo quadringentesimo nonagesimo quinto. Indictione tertia decima, Die vero Veneris quarta Mensis Decembris. Pontificatus Sanctissimi in Christo Patris & Domini nostri, Domini Alexandri, Divina Providentia Pape VI. supradicti, Anno ejus quarto, Presentibus ibidem Johanne Logenhofer, Doctore & Cancellario, Johanne Kotzen, & Caspare de Maltiz, Consiliariis & fidelibus nostris dilectis, Testibus ad premissa vocatis.

Et ego Caspar Steinbeg, Clericus Halberstadensis Diœcesis, Publicus Apostolica & Imperiali Auctoritatibus Notarius, Reverendissimique in Christo Patris, ac Illustris Principis & Domini, Domini Ernesti, Archi-Episcopi Primatis, Administratoris, & Executoris prefati causarum & hujusmodi cause coram eo, scriba, quia preinsertarum litterarum Apostolicarum presentationi, receptioni, requisitioni, ac celebrationis festi supradicti ordinationi, Indulgentiarum concessioni, censurarum Ecclesiasticarum fulminationi & subdelegationi, omnibusque aliis & singulis premissis, dum sicut premittitur fierent & agerentur, una cum prenominatis testibus presens interfui, eaque omnia & singula sic fieri vidi & audivi, ideoque presens publicum instrumentum hunc processum in se continens de manu alterius fideliter scriptum exinde confeci, subscripsi, publicavi, & in hanc publicam formam redegi. Signoque, nomine, & cognomine meis, solitis, una cum appensione sigilli prefati Reverendissimi Domini Archiepiscopi Executoris, ad Mandatum ejusdem, signavi, rogatus & requisitus in fidem et testimonium et singulorum promissorum.

VI.

Kauff Contract, vermöge dessen Ertz-Bischoff Ernst zu Magdeburg dem Closter Marienzelle 50. Rheinische Gulden jährl. Zinse an den Gefällen des Rathhauses zu Qverfurt verkafft, de Anno 1502.

WIr Ernst von Gotis Gnaden Ertzbischoff zu Magdeburg, Primas in Germanien, Administrator des Stifftes zu Halberstadt, Hertzog zu Sachsen, Lantgraue in Doringen und Marggraue zu Meissen, bekennen offentlich mit diesem Brieff vor uns und unser nachkomende Ertzbischoue des Stifftes Magdeburg, das mir mit Wissen, Willen und Volworth der wirdigen und erhafftigen, unser besundern lieben andechtigen Herren Thum-Probstis, Techends und Capittels unser Kirchen zu Magdeburgk recht und reddelich off einen Widderkauff vorkaufft haben und vorkeuffen auch in Kraft dieses Briefs den Wirdigen und Geistl. unsern lieben andechtigen Herrn Anthonien Apte, Ern Johansen Priori und gantzem Convente des Closters zu Marien-Zelle und alle iren Nachkomen funffzig gute Rinsche Gulden iherl. Zinse an und vß allen unsern Zinsen, Geschossen, Renthen und andern Fellen des Rathusis unser Stadt Qverfurt, wie die Namen haben mögen, domit der Rath daselbist uns verpflichtet keinerley ausgeschlossen, zuvorauß vor allen andern und haben inen die gegeben vor tausent gute Rinsche Gulden, die uns von obgemelten Apte und Closter zu Marienzelle am bereyten gezalten Golde darobir bezalt seyn, die wir von ihnen entphangen und in unsern und unsers Stifftes zu Magdeburg Nutz und Fromen und sunderlich zu Ablegung des Leipgedinges des von Qverfurd sel. nachgelassen Witwen gekert und angewant haben. Die selbigen funffzig Reinsche Gulden Zinses sollen Schultheiß und Rathman unser Stadt Qvernfurd den, gemeldten Apte und Convente des Closters zu Marienzelle alle Jar off Walpurgis, dieweil dieser Widderkauff stehet, zu vorauß und vor allen andern gütlich und unvorzoglich geben und bezalen unbekommert aller Gericht geistlich und wertlich. Wir haben auch obgnante Abt, Prior und Conuent des gemelten Closters in eine nützliche, geniessende und habende Gewehre der vorgeschriebin Zinß gesatz und sien sie dorinn gegenwertl. mit diesem Brieff und wollen der obgerürten Zinse und Kauffs ire recht Gewehre seyn oft in des Noth thuet gantz ungeuerlich. Vnd die vordachten Apt und Prior und Conuent des Closters zu Marienzelle haben vor sich und ire Nachkomen unß und unsern Nachkomen den Willen gethan, das wir die obgerürten funfzigk Rinsche Gulden Zinses, welchs Jharis uns das ebend, widderkeuffen mögen. Vnd wen wir den Widderkauff alzo thun wollen, das sollen und wollen wir inen off Wynachten vor dem Zinß-Tag vorkündigen und zu wissen thuen und den darnach off den Tagk Walpurgis nach der Vorkundigung nechstfolgende ine die obgeschriebene tausend gute Reinsche Gülden in unsere Stadt Qvernfurt gütl. widdergeben und bezalen und die

die Zins alsdann betaget mit allen andern vorsessen Zinsen, ab der were hinderstellig blieben, ungehindert volgen und uffnehmen lassen und wann wir ine die Bezalung, wie obin berurth, alze gethan haben, sollen sie uns den obgerürten Zinß gantz abtretin und diesen unsern Brieff widdergeben an Intrag und Geuerde. Zeu Urkund dieses Briefs vorsegelt mit unserm anhangenden Ingesigel und wir Adolf von Gotis Gnaden, Fürst zeu Anhalt ꝛc. Thumprobst Günter von Bunawe Doctor ꝛc. Techand und Capittel gemein der obgemelten Kirchen zu Magdeburg bekennen auch mit diesem selbigen Brieff, das der obin geschrieben Widderkauff und alle und iglische Stücke, Puncte und Artikel diß Brieff met unserm Wissen, Willen und Volworth geschehen sind. Des zu Bekenthnis haben wir unsers Capittels Ingesigel neben obgedachtis unsers Herrn Sigel an diesen Brieff wissentlich lassen heingen. Der geben ist zu Magdeburg nach Cristi unsers HErrn Geburth funfftzehn hundert, darnach im anderen Jhare, Montag nach dem Sontag: Cantate.

VII.

Des Raths zu Qverfurt Verpflichtung, daß er vorherstehendem Kauff-Contract in allem nachkommen wolle, de Anno 1502.

WIr hiernach geschrieben Bartol Brawer, Schultheis, Hans Spangenbergk, Wolfgang Beben, Müntzmeister, Hans Hulhauer, Zeolmeister, Herman Rathart, Baumeister Bonifacius Thyme, Wentzel Gogeler, Peter Gluwe und Heinrich Kerstin, alle gesworne Rathman der Stadt Qvernfurt bekennen öffentl. mit diesem unsern offin Brieff, vor uns, unser Nachkommen und gantzen Gemein, Nachdem der Hochwirdigste in GOt Vater Hochgeborner Fürste und Herre, Hr. Ernst, Ertz-Bischoff zu Magdeburg, Primas in Germanien, Administrator des Stifftes zu Halberstadt, Hertzog zu Sachsen Lantgraven in Doringen und Marggrave zu Meyssen, unser gnedigster Herre mit Volwort und mit Bewilligung seiner Fürstl. Gnaden Capittels zu Magdeburgk dem ernwirdigen und geistl. Herren, Herrn Anthonien, Apte des Closters zeu Marienzelle obir Querfurt gelegen, Benedicter Ordens und allen Orten Nachkomen funfzich gute Rinsche Gulden iherlicher Zinse geneme unvorschlagen an und auß allen seiner Fürstl. Gnaden Zinsen, Geschossen, Renthen und Fellen unsers Rathuses, wie die Namen mögen gehabe, domit wir seiner Fürstl. Gnaden vorpflicht, keinerley ausgeschlossen, zuvorauß vor allen andern durch uns iherlichen off den Tagk Walpurgis den gnanten Herrn Apt, Priori und Saniemunge des ergnanten Closters zu entrichten, gütlich und wohlzudanck geben und bezalen für tausent gute Reinische Gulden Heubtsummen vff einen rechten reddelichen Widderkauff vorkaufft und vorschrieben und unß mit sulchen funfzig Reinsche Gulden Zinses an gedachten Apt und Conuent alle Jar iherlichen, dieweile der Widderkauff an gemelten Zinsen nicht geschiet, Inhalt seiner Fürstl. Gnaden und Capittel zu Magdeburg Brives nnd Vorschreibung vß allen unsern Zinsen, Geschossen, Renthen Bethen und aller andern Gefellen unsers Ratishuses, do mit wir seiner Fürstl. Gnad. vorpflicht nichts ausgeschlossen, zuvor aus vor allen andern unvorzoglich unbekomert, geistlichs und wertl. Gericht wol zu Dancke den ergnanten Apte, Priori und Conuent zu Marienzellen zu entrichten, zu bezalen geredt, gelobet und zugesaget haben. Gereden und geloben wir Schultheis, Müntzmeister, Zolmeistir, Bawemeister und alle gesworne Rathmann und gantzen Gemeyne der Stad Qvernfurt vor uns, unser Nachkomen und gantzer Gemeyne sulche funfzig gute Rinsche Gulden iherl. Zinse alle Jar obin berürter unsers gnedigsten Herrn Vorschreibung nach off den Tagk Walpurgis, wie obinberürt, unverzogl. zu entrichten und bezalen gegenwertig in und mit Krafft dieses unsern offin Brieffs gantz ungeuerlich. Sz o abe wie obgnanten Schultheis, Müntzmeister, Ezolmeister, Bawemeister und gesworne Rathmanne an sulche Bezalung ierl. Zinß off bestimpte Zeit seumlich worden, mögen unß die obgnanten erwirdigen und wirdigen Hern Apt, Prior und Samenunge und alle ore Nachkomen adder ore gesatzten volmechtigen Procuratores mit geistl. adder wertl. Gerichte nach allem orem Gefallen fordern und ermanen an Vordacht und Geuerde. Da vor sal und magk uns nicht beschirmen nach beschützen keinerley Privilegien, Freyheit, Krick adder Arby adder obirgangen scheden, wie die Namen Ursach gewonnen adder auswachsen mochten. Vnd so aus unser nicht Bezalung obgnanter iherl. Zinse den gedachten Hern Apt und gantzen Samenunge des Closters Marienzelle Schaden, Kost adder Nachzehrung erwachsen wird, den der do mogl. were, sulchen Schaden gereden und geloben wir obgnante Schultheis, Rathmann, Gemeyne, wie obingnant, gantz ane alle Widderrede mit allen vorsessen Zinsen, ab der icht hinderstellig blieben weren, zu entrichten und bezalen an Argelist und alles Geverde. Des zu Urkunde und steter Haldung aller und iglicher obgerürter Artickel Puncte und Stücken haben wir vilgedachten Schultheiß Münzmeister, Ezolmeister, Bawemeister und gesworne Rathmanne der Stadt Querfurt unser Stadt Ingesigel wissentlich an diesin unsern offin Brieff lassen heyngen, der gegeben ist nach Cristi unsers HErn Geburt funfzen hundert und zwey Jar off den Tag Seruacii des Heil. Bischoffs und Beichtigers.

IIX. Ca-

IIX.

Capitulation Ertz-Biſchoffs Alberti zu Magdeburg, gebohrnen Marggrafens zu Brandenburg, de Anno 1513.

NOs Albertus, Dei & Apoſtolicæ Sedis gratia Adminiſtrator Archiepiſcopalis Eccleſiæ Magdeburgenſis, Primas Germaniæ & Adminiſtrator Eccleſiæ Halberſtadenſis, Marchio Brandenburgenſis, Stetinenſium, Pomeraniæ, Caſſubiæ & Sclavorum Dux, Burggravius Noribergenſium, & Rugiæ Princeps, confitemur & notum facimus per has noſtras præſentes literas, Quod nos omnes & ſingulos articulos infra ſcriptos, conjunctim & diviſim, & eorum quemlibet tenere et obſervare debemus et volumus in omni forma infra ſcripta. Primosque hujusmodi articulorum quatuor ad obſervandum & tenendum promittimus: Alios vero tenere & obſervare corporaliter juramus.

In primo promittimus, Quod nos noſtrum officium ex parte noſtri Archiepiſcopatus in ordinario Eccleſiæ Magdeburgenſis ſcriptum, præſertim & ſpecialiter in his temporibus anni, videlicet in Cœna Domini, Paſchæ, Pentecoſtes, Nativitatis Chriſti, & S. Mauritii in propria perſona exercere & facere volumus. Excepto tamen legitimo & nobili impedimento, quod nobis rationabile tunc videretur, & appareret; Volumusque, quando commode poterimus, perſonaliter ordines celebrare, & alia noſtra officia Archiepiſcopalia ſine Simonia agere, vel legitime impediti, ſicut præmittitur, fieri & exercere permittere et diſponere.

2. Item quod nos volumus reformare noſtras Eccleſias & Monaſteria Civitatum Diœceſis Magdeburgenſis ſecundum noſtram poſſibilitatem, atque ordinare & diſponere fieri omni anno rationes & computationes a Monaſteriis redituum ipſorum perceptorum et expoſitorum, et cum noſtro capitulo recipi, atque Serviria et onera antiquitus conſveta ab ipſis Monaſteriis nobis fieri et impendi.

Item 3. Si Domini de Capitulo aliqua ſtatuta facerent, quibus Vicarius noſtræ Eccleſiæ Magdeburgenſis, quorum Vicarii a Nobis, vel ab ipſis conferuntur, ad ſervitia divina et alia rationabilia plusquam huc usque adſtricti ſunt, et hujusmodi ſervitia divina certis temporibus fienda adſtringerent: Quod illa approbare et confirmare volumus. Quodque noſtri Vicarii in conferendo eis Vicarias, prius promittere debeant atque jurare hujusmodi ſtatuta obſervare.

Item 4. Quod ſtatuta et conſvetudines noſtrorum Capituli et Eccleſiæ confirmare et approbare volumus.

Item 5. juramus, Quod nos nulla bona ad nos veriſimiliter devolvenda, vulgariter *Angefelle*, ſi apud unam perſonam exiſtant non habentem filium, filios, fratres ſeu Patruos qui cum eadem perſona conjunctim infeudati ſunt, et ad nos ſic devolverentur et devolvi poſſent, ſe extendentia ultra triginta florenos Rhenenſes annui cenſus ac redditus aut dicta bona tantum valerent in ſe, quod ſi emptioni exponerentur, quod ex precio juſtæ emptionis triginta floreni Rhenenſes emi communiter poſſent, alienis in feudum dare ſeu aſſignare, ſed ea bona pro reemptione bonorum a menſa noſtra venditorum aut impignoratorum & pro noſtra menſa volumus & debemus reſervare.

Item 6. Quod nos nullum conſenſum dare volumus, quod noſtri armigeri, clientes & vaſalli bona eorum, quæ a nobis & ab Eccleſia noſtra in feudum tenent, ſine noſtri Capituli conſenſu & voluntate impignorari poſſint & valeant, ultra triennium & quando hoc capitulo notificabitur, & quod triennio elapſo bona ſic impignorata absque mora & dilatione redimantur ſub pœna.

Quod etiam 7. bona & feuda militaria, quæ Vaſalli noſtri a nobis in feudum habent, nemini alteri quam aliis Vaſallis militaribus ſervire volentibus & debentibus ſine ejusmodi Capituli voluntate & conſenſu in feudum dare.

Item 8 quod nos noſtrorum prædeceſſorum ligas, ſive confœderationes juſtas & obſervatas, in quibus ad ipſas ſigillandum, promittendum, & obſervandum, obligamur; Nec non etiam ſingulas litteras prædeceſſorum noſtrorum & capituli ſigillis ſuper his ſigillatas, juxta & ſecundum ipſarum tenores ſigillare, & ad ſervandum promittimus, neque novas absque conſenſu & voluntate noſtri capituli facere volumus.

9. Non poſſumus conferre ulla beneficia prælaturas aut dignitates ad cap. ſpectantes, alicui alteri quam integram præbendam habenti & capitulari, præſertim beneficia infra ſcripta videlicet Præpoſituram in Engen, Præpoſituram in Brebra Præpoſituram in nova civitate Magdeburgenſi, Theſaurariam in Capella Dominæ noſtræ ſub aula noſtra Archiepiſcopali Magdeburgenſi, omnesque Archidiaconatus in Eccleſia noſtra, Scholaſtriam, Cuſtodiam, Cantoriam, Cellariam, Vicedominatum cum ſuo jure, camerariam cum jure ſuo ordinario & extraordinario in & per Judæos Magdeb. & Hall. prout tamen per nos & capitulum noſtrum diffinietur; & ablegium in Conce Eccleſias ſive Eccleſiarum collationes Bidenitz, Borne, Alsleve, Scherrovv & Wartenberge, ſic & quemadmodum a prædeceſſoribus noſtris huc usque obſervatum eſt. Si autem

tem nullus capitularis prædictas prælaturas & beneficia habere vellet, ex tunc nos poſſumus hujusmodi domicellas Eccleſiæ noſtræ præbendas puerorum præbendaris, ad hoc idoneis & habilibus conferre, vel nulli alteri absque capituli voluntate. Inſuper infra ſcriptas Eccleſias Bigern, Wettin, Conce, Cobechune, Reſegan, Domſchleve, Loenburg, & Tuchem, non debemus neque volumus conferre, ſed hoc tenere ut conſvetum eſt.

Item 10. Nos non debemus neque volumus noſtros officiales ſive officioſos clientes, præfectos, Judices, familiares, vel quenquam ex parte noſtra, Nosque in & contra noſtros præpoſitum, Decanum, Prælatos, Canonicos, Vicarios, ac Dominorum & noſtræ Eccleſiæ miniſtros conjunctim vel diviſim ullo modo manus extendere ſeu injicere capiendo, aut alias violentiam inferendo, facere vel fieri permittere. Si autem cum ipſis aut ipſorum aliquo temporibus noſtris aliquid agere aut cauſam vel cauſas contra eos aut aliquem ex his habuerimus, hoc debemus & volumus coram noſtro capitulo juxta noſtræ Eccleſiæ conſvetudinem, in Jure & Juſtitia experiri & expedire.

Item 11. Nos non debemus, neque volumus noſtros, Præpoſitum, Decanum, Canonicos, capitulum & Vicarios Eccleſiæ noſtræ Magdeb. in ipſorum curiis, ſive habitationum domibus & ipſius Eccleſiæ curiis, ad noſtram Eccleſiam ſpectantibus, & etiam aliarum collegiatarum curiis in Magdeburg, & etiam præſertim memoratos dominos, Præpoſitum, Decanum, Canonicos, Prælatos, & Capitulum conjunctim & diviſim eccleſiæ noſtræ & eorum caſtris, civitatibus, villis, bonis & hominibus, quæ & quos poſſideant & adhuc acquirent & poſſidebunt, aliquo modo impedire vel ornare, aut gravare aut gravari permittere, cum Judicio, vel ſine judicio. Nec nos nec noſtri debemus nec debent, nec volumus, aut volunt ullo modo propter ipſa ipſos impetere, reſervato tamen nobis Jure reemendi in his ubi prædeceſſores noſtri ſibi reſervaverunt. Et nos & noſtri debemus & debent ipſos in omni libertate Jure & conſvetudine permittere & conſervare, ipſosque in hoc in nihilo impedire, aut impediri permittere; Et debemus eos fideliter tueri, defendere, & defenſare ſine dolo & fraude. Neque debemus, neque noſtri debent ipſos gravare aut gravari permittere aut oneribus, quæ vulgariter *Legere* appellantur, onerare, nec alio modo, petitiones ſervitiæ ab ipſis poſtulare & recipere, ſine ipſius capituli voluntate, ſine dolo. Inſuper nos non debemus neque volumus, noſtrum officialem, aut alium quemcunque, ex parte noſtri, vel ſui, noſtrum, Præpoſiti, Decani & Canonicorum archidiaconatus cum Jurisdictionibus habentium, Eccleſiæ noſtræ ſe intromittere, ſeu eorum judiciis & Jurisdictionibus ſe ingerere, neque aliquam Jurisdictionem concurrentem cum ipſis habere, ipſosque in eorum Jurisdictionibus non impedire ſeu inquietare. De confirmationibus autem beneficiorum ſtabit in Definitione noſtræ & capituli.

Nec non quoties officialem Eccleſiæ noſtræ ponemus ac conſtituemus, ille ad Canonicos noſtros in capitulo exiſtens tranſire & coram ipſis ad hujusmodi articulum præſentem, ſicut ſcriptum eſt, tenendum & obſervandum, promittere & jurare debeat, & teneatur antequam nos ſibi ſigilla præſentabimus, ſeu præſentari curabimus, debemusque & volumus eidem officiali commiſſiones dare, ut conſvetum eſt.

Item 12. Quod ad monetam & denarios cudendos, debemus nos & volumus tenere in omnimodo & forma, prout & quemadmodum id coram prædeceſſore noſtro, felicis recordationis Gunthero Archiepiſcopo & capitulo noſtro conventum eſt & literis continetur. Si autem & in quantum nos ducentas Marcas puri Argenti conſulatui Magdeb., redderemus ſeu perſolveremus, ex tunc nonnullam monetam viliorem ſeu leviorem cudere aut facere volumus, quam quemadmodum ultima cuſſio juxta tenorem præfati Domini Guntheri Archiepiſcopi in ſua albedine ſeu puritate tunc fuerat & extiterat: Niſi hoc cum noſtri capituli conſenſu & voluntate fecerimus, ſecundum cujus conſilium nos in ſingulis factis & negotiis monetæ regere & habere volumus. Inſuper ſi aliqua diſcordia vel differentia inter nos & civitatem prædictam, quod abſit, oriretur, ſic quod Dominos de Capitulo de loco recedere oporteret. Quod tunc debent habere caſtrum noſtrum Egeln aut aliud quod elegerint cum pertinentiis & proventibus ſuis, præter caſtra noſtra S. Mauricii, Hallen, & Gibichenſteyn, quo usque diſcordia fuerit ſopita & terminata.

Item 13. Nos non volumus & debemus aliquas diffidationes ſeu gverras recipere ſeu facere, niſi hoc cum noſtri Capituli conſilio & conſenſu faceremus, præterquam contra raptores, leves perſonas & receptatores eorum.

Item 14. Nos non debemus neque volumus, nec aliquis ex parte noſtra debeat aliquas petitiones in territorio noſtro a ſpiritualibus vel ſecularibus, præterquam conſvetam autumnalem & vernalem petitionem recipere, aut poſtulare, niſi hoc cum conſenſu & voluntate capituli fecerimus.

Inſuper 15. Nos debemus & volumus Dominos, Præpoſitum, Decanum, Prælatos, Canonicos, capitulum, clerum, Armigeros, Clientes, Vaſallos, civitates, Territoria & homines noſtræ Eccleſiæ Magdeburgenſis conjunctim &

quemlibet ſingulariter & diviſim fideliter defendere & tueri, prout commode poterimus, requiſiti contra quemcunque. Ipſosque in omnibus libertatibus, juribus & conſvetudinibus juſtis dimittere & conſervare juxta omnem poſſibilitatem ſine dolo & fraude.

Item 16. Nos non debemus neque volumus neque aliquis ex parte noſtra debet, omnia donata prædeceſſorum noſtrorum Eccleſiæ noſtræ, atque teſtamenta prælatorum, canonicorum & cleri facta, & ante tempora noſtra celebrata, vel futuris temporibus facienda aut celebranda, temporibus noſtris impedire aut impediri facere, nec nos in his interponere aliquomodo, nec de bonis eorum poſt ipſorum mortem derelictis nos intromittere, niſi cum noſtri capituli conſilio faceremus & voluntate, ſi quis autem de clero noſtro extra Eccleſiam Magdeburgenſem morereturſine teſtamento, ex tunc nos poſſumus hoc juxta & ſecundum conſvetudinem tenere & obſervare.

Inſuper 17. Nos non debemus neque volumus caſtra noſtra & civitates S. Mauritii, Hallen, Querenfurt, Gebichenſtein ordinare neque diſponere neque committere, niſi cum noſtræ Eccleſiæ Magdeburgenſi Vaſallis militaribus ab antiquo notabiliter poſſeſſionatis ſub dominio noſtro cum conſenſu capituli. Alia vero caſtra & civitates cum honeſtis perſonis terræ noſtræ, quæ nobis cum literis et fidejuſſoribus conſvetam et neceſſariam facient cautionem. Et illi cum quibus ſic ordinabimus & diſponemus aut committemus, debent aut debeant infra octo dies proximos ad noſtros Canonicos & Capitulares & capitulum venire & coram ipſis medio juramento dicere et promittere, ſi contingeret, quod nos ultimum diem noſtræ vitæ clauderemus, vel alio modo Eccleſiam noſtram dimitteremus, vel dimittere intenderemus, quod ſe cum iſtis caſtris et civitatibus et ipſorum pertinentiis, quæ et quas poſſident et habent, ad Benedictos noſtros Canonicos & capitulum Eccleſiæ noſtræ Magdeb. tenere, ipſis ea et eas libera et vacua ac liberas et vacuas reddere, reſtituere et repræſentare, contradictione, impedimento ac dolo ſine fraude ſemotis, dummodo præfati Domini ipſa et ipſas poſtulaverint; & ab hujusmodi promiſſione non niſi quousque alii quibus hujusmodi caſtra et civitates committerentur, modo ſupra ſcripto promiſerint, debeant eſſe liberati: hoc quousque nos volumus: Et debemus iſta modo tenere et obſervare toties quoties novos officiales, clientes, ſeu officiarios ponemus. Et cum ſive quando hi novi officiales, clientes ſeu officiarii ſic, ut promittitur, promiſerunt, ex tunc dicti antiqui ſive priores debeant ſuæ promiſſionis eſſe liberi & abſoluti et non prius. Et ſi quis noſtræ Eccleſiæ caſtra vel Civitates, vel Caſtrum, vel civitatem, præter capituli noſtri conſenſum a ſe dimitteret, ſeu etiam reciperet, illi caſtrum aut civitatem noſtræ Eccleſiæ non debemus neque volumus per amplius committere et obſignare.

Nos 18. non debemus neque volumus aliquod caſtrum noſtræ Eccleſiæ, præfecturæ ſeu Advocatiæ, bona ad caſtra noſtra, ad cameram noſtram et ad menſam noſtram ſpectantia, neque alia judicia noſtra ſpiritualia, vel ſecularia aſſcribere in feudum nec impignorare niſi hoc cum noſtrorum canonicorum et capituli conſenſu et bona eorum voluntate faceremus.

Item 19. Omnes et quascunque literas a felicis recordationis prædeceſſoribus noſtris ſive capituli noſtri conſenſu datas, et ad quas ipſi conſenſum noſtri capituli de jure, conſvetudine et juramento neceſſario debuiſſent, id quod inſcriptum et ſigillatum eſt, Quid ſpectas Aſinum ad noſtram Eccleſiam? hoc debemus et volumus nos committere et recuperare ſecundum capituli noſtri conſilium proto noſtro poſſe.

Inſuper omnes infeudationes per felicis recordationis prædeceſſores noſtros factas et etiam proprias ſi quas fecerimus ſine et abſque canonicorum noſtrorum conſenſu, et menſam prius ac nunc ſpectantes etc.

Si prius feuda maſculina fuerant, hujusmodi bona nos debemus et volumus recuperare et proſequi et ad caſtra noſtra et ad cameram et ad menſam noſtram reducere ſeu redintegrare juxta noſtri capituli conſilium pro poſſibilitate noſtra.

Nosque non debemus in civitatibus noſtræ Eccleſiæ aliquos de novo in ſolidum aut conjunctim infeudare, ſeu nova feuda facere, nec feuda devolvenda vulgariter Angefelle alicui in feudum concedere ultra ſummam ſuperius expreſſam.

Item 20. Nos debemus & volumus laborare diligentiamque omnimodam facere, quod omnia & ſingula bona a noſtra Eccleſia alienata, abſtracta, rapta, ſpoliata ac perdita, ſicut Eccleſias, terras, caſtra, civitates, villas & feudalia, ſpiritualia & ſecularia, ad dictam Eccleſiam recuperare & reducere præſertim Eccleſiam & Diœceſin Miſnenſem; quod illas ad noſtræ Eccleſiæ obedientiam & ſubjectionem ſicut aliæ noſtræ ſuffraganeæ ſunt, reducemus & ſubjungemus. Sic & in quantum Jus nobis competit, ſimiliter alia caſtra, civitates, villas & bona feudalia ſecularium principum, Comitum, Dominorum & Vaſallorum quibuscunque nominibus cenſeantur, quæ quondam ipſis aut eorum progenitoribus, aut anteceſſoribus a noſtris prædeceſſoribus & Eccleſia noſtra in feudum data & tradita ſunt, debemus & volumus ab

ab Eccleſia noſtra recognoſci in feudum, illaque in aperta & bona regiſtra deducere ſeu inſcribere pro poſſe noſtro juxta capituli noſtri conſilium.

Inſuper nos non debemus neque volumus aliquem proviſorem vel coadjutorem recipere vel alicui Eccleſiam noſtram dimittere ſive reſignare niſi hoc cum noſtri capituli conſenſu & conſilio faceremus.

Item 21. Nos debemus & volumus ordines noſtros ſacros recipere infra tempus debitum & a Jure ſtatutum ſine ulla dilatione.

Item 22. Nos debemus & volumus noſtros Præpoſitum, Decanum, Canonicos, & capitulum fideliter defendere & ipſis auxiliari, ad emonendum eorum decimas, cenſus, debita et redditus, ubicunque illos & illa habuerint, & præſertim in territorio Keſten & in aliis dominiis, dum & quando nos ad hoc requiſierint, pro omni noſtro poſſe.

Item 23. Nos non debemus neque volumus aut aliquis ex parte noſtra debeat iſtas, quadraginta Marcas annui cenſus, a fœlicis recordationis prædeceſſoribus noſtris cum noſtro capitulo de & ex procuratione in novo opere prope Hallis Vicariis bonæ memoriæ Domini Epiſcopi Burchardi in Eccleſiam noſtram ſcriptas ſublevare, nec hujusmodi Vicarios in hoc impedire, ac ipſis, quoties indigeant ad hoc Quitantias dare debemus, & volumus ſine contradictione.

Inſuper Nos 24. non debemus neque volumus, nec aliquis ex parte noſtra debet fabricam & ſtructuram noſtræ Eccleſiæ impedire in iſtis duodecim marcis, quas Domini S. Anthonii dant & ſolvunt occaſione ſtationum & hujusmodi ſtructurarum quas ipſi in noſtris civitatibus & Diœceſi habent & tenent.

Inſuper 25. Nos debemus & volumus literas & ſtationes S. Mauritii patroni noſtri in Diœceſi noſtra, nec non authoritatem Epiſcopalem abſolvendi a caſibus reſervatis dare & concedere.

Item 26. Nos non debemus neque volumus aliquas infeudationes facere in noſtrorum, Præpoſiti, Decani, Canonicorum & capituli noſtri villis & bonis conjunctim & diviſim, de bonis his ad eos devolutis ſeu devolvendis, ſed illud juxta literarum illis deſuper datarum tenores, tenere & ſervare.

Item 27. Nos non debemus atque volumus ulla dominia, caſtra & bona quæ a principibus, Comitibus & aliis nobilibus ad Eccleſiam noſtram, & ad nos devolvi poſſent, vel quæ alias vendita vel dimiſſa fuerint, infeudare conjunctim ſive conjuncta manu, vulgariter *in ſambter hand*, nec illa, quæ devoluta fuerint, aſſignare ſeu dare in feudum, neque de feudo non devoluto, vulgariter *zu Angefels*, aliquem in feudare, ſeu alicui aſſignare, niſi hoc cum noſtri capituli conſenſu & voluntate fecerimus, ultra tamen ſummam in articulis prius expreſſam.

Item 28. Si caſtra vel Civitates nobis & noſtræ Eccleſiæ a dominis militibus & Vaſallis aperirentur, devolverentur aut dimitterentur, de illis non debemus propter noſtri capituli conſenſum, ut ſupra dictum eſt, aliquem infeudare, ſeu alicui aſſignare.

Inſuper 29. omnia & ſingula privilegia & literas quascunque, quæ & quas Domini Præpoſitus, Decanus, Canonici & capitulum conjunctim & diviſim a noſtris Prædeceſſoribus Archiepiſcopis Magdeburgenſib. aut quocunque alio habuerint, debemus & volumus tenere & ſervare, quando nobis manifeſtentur ſine fraude.

Inſuper 30. Nos non debemus neque volumus noſtræ Eccleſiæ civitatibus, aut alteri cuicunque aliquas dare literas, in quibus nos noſtrorum prædeceſſorum literis conſentiremus, quæ ſine noſtrorum Canonicorum & capituli conſenſu & voluntate datæ ſint, & quæ contra nos, & Eccleſiæ noſtræ aut Canonicorum & capituli noſtri libertates, conſvetudines & Jura eſſe poſſent, niſi hoc de ipſius capituli noſtri conſilio & voluntate faceremus ſine fraude.

Item 31. Nos non debemus nec volumus bona devolvenda in Præfecturis ſive Advocatiis noſtris, videlicet Calbe, Ake, Curiæ Molendini Magdeb. Wolmerſtede, Gibichenſtein, Halle, & Querefurde, menſæ noſtræ neceſſariæ aliænare, ſed neceſſitatem dictarum domuum noſtrarum in hoc cæteris præferre.

Inſuper 32. Quia cum fidelibus noſtris dilectis, Conſulatu, Magiſtris Unionum, ac civibus oppidi noſtri Hallis, a prædeceſſore noſtro immediate bonæ memoriæ Erneſto jam dudum transactum & concordatum extitit, Quod ad menſam noſtram archiepiſcopalem bona ſalinaria infra ſcripta deputata ſunt, videlicet, in fonte Teutonico octo ſedes, in fonte Gutjahr viginti quatuor quartalia, & fonte Hakeborn ſeptem Novella, una cum viginti quinque caſis ſeu tuguriis, quæ ad ſuſtentationem expenſarum curiæ & menſæ noſtræ Archiepiſcopalis libere obtinere poſſumus, dicimus, promittimus & juramus, quod nullam ſartaginem de ſeptem ſedibus in fonte Teutonico, etiam nullum quartale de decem & octo quartalibus in fonte Metterich, ſimiliter nullum quartale de decem & octo quartalibus in fonte Gutjahr, inſuper nullam Novellam de quinque Novellis in fonte Hakeborn, & viginti caſis ſeu tuguriis aliquod tugurium nulla cauſa vel neceſſitate urgente, quocunque nomine, arte vel ingenio id fieri poſſet, impignorare, nec perpe-

tuo, aut ad tempus vendere, vel ſub quacunque alia forma, quomodolibet alienare, neque de his quenquam infeudare volumus, cujuſcunque conditionis exiſtat, ſed eadem bona ſic ad nos devolvenda non ultra ſupra dictum numerum ſartaginum, quartalium et Novellarum in fontibus quatuor & viginti caſis præmemoratis, pro noſtro Eccleſiæque et menſæ noſtræ Archiepiſcopalis uſu, utilitate et neceſſitate duntaxat reſervare. Ita quotiescunque eadem bona ſalinaria in fontibus et caſis ultra numerum ſupra deſcriptum devoluta, vel devolvenda ad nos pervenerit, illa debemus & volumus juxta continentiam literarum de conſenſu capituli noſtri deſuper confectarum, ipſis civibus & oppidanis ibidem morantibus, & nulli alii vendere, pecuniaque ſoluta eosdem infeudare juxta morem & conſvetudinem huc usque in bonis eisdem obſervatam, & pecuniam ſic obvenientem in noſtræ Eccleſiæ utilitatem conſervare & expendere, nullique alias, ut præmittitur, de eisdem feudum concedere, nec de feudo novo nondum aperto, quod in uulgari Angefelle Vocamus, alicui cujuscunque cujusque conditionis exiſtat, providere, niſi hoc de expreſſo conſenſu totius capituli noſtri fiat.

Item 33. Nos non debemus neque volumus de toto iſto, quod per amplius & futuris temporibus de bonis ſalinaribus oppidi noſtri Hallenſis ac aliis bonis noſtris feudalibus ibidem in & extra oppidum exiſtentibus, nobis pro parte noſtra annuatim ſublevandis evenerit, etiam pecuniam illam quam tali modo de comitatu & monetario in oppido noſtro præfato antea recepturi ſimus, nullo unquam tempore aliquid ſive totum ſive partem, parum ſive multum alicui ſeu aliquibus impignorare, vendere, dando alienare, concedere, aut aliquem ſeu aliquos de ipſis infeudare, aut etiam alio quovis modo alienare; aut alienari facere, ſed iſtas pecunias ſic de ſchoto, comitatu & monetaria annuatim eveniendas apud menſam noſtram Archiepiſcopalem ſervare & in noſtram & Diœceſis noſtræ utilitatem convertere.

Item 34. Juramus & bona fide promittimus, quod non volumus, nec debemus caſtrum noſtrum & civitatem Querfurde cum ſuis attinentiis, uſibus, fructibus & proprietatibus, prout nuper tempore prædeceſſoris noſtri immediati bonæ memoriæ Erneſti ad noſtram Eccleſiam Magd. per mortem nobilium Dominorum de Querenſurdt devolutum eſt, & in poſſeſſione tenemus, neque in toto, neque in parte, una cum bombardis & machinamentis ſuis in dicto caſtro exiſtentibus alicui Vendere, impignorare, ſeu de novo in feudare, vel quovis titulo in alium transferre, neque ab Eccleſia noſtra alienare nullo quæſito colore ſine conſenſu totius capituli noſtræ Eccleſiæ Magdeb. antedictæ.

Item 35. Nos non debemus neque volumus ea Vaſa & Cleinodia aurea & argentea, quæ per prædeceſſorem noſtrum Archi-Epiſcopum Erneſtum pie defunctum ad menſam Archiepiſcopalem Magdeburgenſem de communi pecunia in Diœceſi & provincia Magdeburgenſi excepta, emta, ordinata & diſpoſita exiſtunt, Nobisque per capitulum noſtræ Eccleſiæ Magdeburgenſis tradenda & offerenda ſunt, & illa quæ nobis in antea ab ipſo capitulo tradi & offerri poſſunt, nullo unquam tempore vendere, impignorare, ſive dando aut alio alioquo modo alienare, ſed ea omnia & ſingula ſecundum eorum nobis tradita pondera apud menſam noſtram Archiepiſcopalem Magd. reſervare, &, ſi nos forte decedere, & noſtram Eccleſ. & Diœceſin in vita noſtra reſignare, contingeret ipſa omnia & ſingula apud præfatam Archiepiſcopalem menſam dimittere. Etiam debemus & volumus hujusmodi Vaſa & Cleinodia tempore noſtri regiminis cum quinquaginta marcis argenti puri, ſi decem annos ſupervixerimus, meliorare & augmentare.

Item 36. Nos non debemus neque volumus aliqua abſolutione aut diſpenſatione uti, nec in auxilium contra omnes & ſingulos articulos ſupradictos, aut ipſorum aliquem ſpecialiter, quomodo, qualiter & unde nobis evenire ſeu ordinari poſſit, etiam a ſanctiſſimo Domino noſtro Papa, aut aliis noſtris ſuperioribus ſpiritualibus & ſecularibus, etiamſi motu proprio & cum cenſuris & pœnis, vel alias, qualitercunque hujusmodi nobis venirent aut darentur habere: ſed nos debemus hujusmodi articulos, ſingulis eorum punctis perfecte & integre tenere & obſervare ſine contradictione & ſiniſtra machinatione, reſervata tamen ſuper his omnibus capitulo noſtro moderandi, relaxandi, interpretandi duntaxat voluntate.

Datum Cöln ad Sprevam, Anno a nativitate Domini milleſimo, quingenteſimo, decimo tertio poſt Dominicam Judica.

IX.

Capitulation Ertz-Biſchoffs Johann Friedrichs zu Magdeburg, gebohrnen Marggrafens zu Brandenburg, de Anno 1577.

EX Dei gratia Nos Joa. Frid. M. Br. etc. Notum his facimus & confitemur id coram omnibus & ſingulis. Quum ex ſingulari permiſſione Dei Omnipotentis hoc ita evenerit & accederit, quod ab obitu quondam Reverendiſſimi & excelſe nati Principis ac Dn. Dn. Sigismundi, Archiep. Magdeb. Marchion. Brandenb. etc. noſtri dilecti agnati p. & Chr. m. agnati, Nos per uniforme concluſum Reverendorum & honorabilium noſtrorum dilectorum devotorumque Presbyteri, Decani, Seniorum, & univerſæ communionis ac capituli Eccleſiæ Cathedralis Magdeb. pro Adminiſtratore prædicti Primatus & Archiepiſcopatus ab his poſtulati ſimus: Inde ob præcautionem iniquitatis, & ut noſtrum prænominatum cathedrale capitulum una cum reliquis Archiepiſcopatus ſtatibus noſtram gratiam & favorem, quo illis univerſis & ſingulis addicti ſumus, eo rectius cognoſcat, ac reciproce eo magis ſubjectam confidentiam & inclinationem conſervent & detineant, ſequentem capitulationem cum conſilio, præſcientia excelſe nati Dn. Joh. Georg. Marchion. Brand. etc. dilectiſſimi noſtri Parentis excepimus, adſumpſimus, & acceptavimus, eandemque in univerſum & unumquemque articulum ſingulariter ſemper, aſſidue & infrangibiliter ad obſervandum nos promittendo obligavimus, & corporali juramento confirmavimus approbavimusque.

ARTICULUS I.

Continens Clericatus & totius provincialis ditionis regalia, privilegia & libertates, quomodo conſervari & quisque in iis defendi debeat ne quid, quod 600. florenos exſuperat, absque conſenſu capituli abalienari queat.

AC primo debemus volumusque nos Archiepiſcopatum, Capitulum ſummum, Clericatum & totius Provinciæ Status in ſuis Regalibus, Privilegiis, Statutis, conſvetudinibus, bonis, feudis ſpiritualibus & ſecularibus, arcibus, civitatibus, Præfecturis, monaſteriis, dignitatibus, immunitatibus, Juribus, prædiis, domibus, & omnibus reliquis pertinentiis undiquaque clementer & fideliter conſervare, ab omni Injuria defendere, nec de iis quidquam ſubducere, nec per alios ſubductionem iisdem concedere: nec quidquam absque præſcientia & ſingulari conſenſu communis capitati de Archiepiſcopatu ejusque bonis, reditibus & utilitatibus abalienare, vendere, oppignorare, permutare; nec aliis in ulla via aut modo, quocunque titulo id fieri queat, nec ad apertas accreſcentias aut ſimultaneas inveſtituras ultra 600. florenos ſe extendentes, iis, qui nullum antehac jus in his habuerunt, de novo in ſubfeudationem tradere; ſed potius, ſi quid fuerit in ulla aliqua via abalienatum absque capituli conſenſu, illi, ut facultate denuo vindicari & in priſtinum ſtatum reduci poſſit, unice incumbemus, & omni opere agemus.

ARTICULUS II.

Bona ſalinaria vulgo Thal Güter dicta menſæ Epiſcopali non abalienanda.

IN primis nolumus nec debemus ulla bona ſalinaria & ex ſalinis provenientia, nec eorum caſas, aut alios ejusmodi proventus in & ad civitatem Hallenſem ſpectantes, qui pridem menſæ Archiepiſcopali aperti & addicti ſunt, aut in poſterum illi aperiri queant, cuipiam ad infeudationem tradere, donare, vendere, aut ullo modo abalienare; ſed absque ullo medio huic Archiepiſcopali menſæ adſervare donec numerus civitatum Archiepiſcopalium compleatur.

ARTICULUS III.

Quomodo arces & prædia in ædificiis conſervandæ veniant.

DEbemus ſimul & volumus Arces & prædia Archiepiſcopatus omnes in ædificatione juſta & neceſſaria conſervare.

ARTICULUS IV.

Clericatus quomodo in poſſeſſione Kleinodiorum, cenſuum, prælaturarum &c. defendi debeat.

CApitulum Dominicale monaſteria & clericatum debemus & volumus in poſſeſſione Kleinodiorum ſuorum, cenſuum, jurisdictionis Prælaturarum, Canonicatuum, Obedientiarum, Vicariatuum & aliarum infeudationum, ac reliquorum jurium, prædiorumque conſervare, nec ullum lapidem poſſeſſionum dimovere, aut moveri concedere.

ARTICULUS V.

Clerici & eorum miniſtri jurisdictionis Archiepiſcopalis ſint exortes.

NOlumus nec debemus nobis ullam jurisdictionem in Prælatos, Canonicos & alias Eccleſiaſticas perſonas earundemque miniſtros aliter, quam ante hac uſu receptum ſit, vendicare aut arrogare.

ARTICULUS VI.

Clericos a Judicio Archiepiſcopi exemptos eſſe.

QUod ſi etiam contingat, aut nobis quid rei & negotii cum Presbyteris, Decanis, Canonicis & reliquis perſonis Eccleſiaſticis intercedat, & propterea nobis ſint conveniendi; tunc debemus & volumus eos coram ſummo capitulo, uti moris eſt, convenire; & nuſpiam alibi quid contra eos tentare.

ARTICULUS VII.

Quod nullius Canonici hæreditas Archiepiſcopo ſit tangenda.

NUllius Canonici relictam hæreditatem nobis arrogare volumus aut debemus, etiamſi teſtamentum confecerit, aut minus id erexerit, & inteſtatus deceſſerit; ſed ſummo capitulo juxta veterem conſvetudinem & uſum ejus directionem relinquemus.

ARTICULUS VIII.

Nulli Civitati aut alicui privato conceſſiones indulgendas absque capituli conſenſu.

CIvitati, ſtatui, aut perſonæ alicui privatæ conceſſiones ullas, novationes aut privilegia indulgere nec debemus, nec volumus citra præſcientiam et conſenſum ſummi capituli, quibus nec quidquam præſcribemus.

ARTICULUS IX.

In menſe ordinario præbendas vacantes Capitulis conferendas relinqui debere.

FUturas vacantes præbendas et inveſtituras infeudationis, in menſe ordinario uti antiquus mos fuit, capitulis liberum erit et competit, ut electis ſuis conferant et in poſſeſſionem tradant; in quo illis veluti etiam omnibus reliquis collatoribus nihil impedimenti objiciemus; ſed potius omni cura et opere id agere debemus et volumus, ne feuda ejusmodi extenuentur, aut prophanentur, aut in uſus indecentes pertrahantur.

ARTICULUS X.

Dignitates & prælaturas capituli electioni non ſubjectas intra menſis ſpacium habilibus perſonis conferendas eſſe.

PRælaturas et dignitates, quæ capitulorum nullorum electionem liberam concernunt, ſed Archiepiſcoporum infeudationi ſubjectæ ſunt, debemus et volumus tempore vacantiarum intra menſis ſpatium aut circiter Canonico alicui habili, et in legitima poſſeſſione majoris præbendæ exiſtenti et capitulari, nec ulli alii cuipiam conferre.

ARTICULUS XI.

Circa capituli ſummi conſenſum non debere ullam exactionem cuipiam ſubditorum imponi.

ITem debemus et volumus Archiepiſcopatus ſubjectis ſpiritualibus et mundanis nullam contributionem nec ullam exactionem aut impenſam, ſit cujuscunque velit nominis, absque præſcientia aut conſenſu capituli ſummi, vel ditionis ſtatuum imponere, extra Imperii contributiones, quæ per communes Imperii ſtatus comprobatæ fuerunt. Ac ſi ejusmodi contingant, tales in communi provinciali conventu cum præſcientia et conſenſu capituli Dominici et provincialium ſtatuum computari debent.

ARTICULUS XII.

Propoſitiones, conventum provincialem requirentes, prius cum Dominico capitulo communicandas.

QUando autem Comitia provincialia indici, et quid in iis proponendum ſit, id omne debemus et volumus juxta veterem conſvetudinem, primitus cum Dominico noſtro capitulo deliberare, et cum ejus conſenſu in effectum deducere.

ARTICULUS XIII.

Exſolutionem debiti ex Contributione ſumi debere, unde & deputatos rationes capitulo reddere teneri.

QUod ad exolutionem debitorum in conventu provinciali Calbenſi a ſtatibus ditionis concluſum eſt, huic juxta tenorem conſtituti, quod ibi confectum eſt, ſequela præſtari debet ita, quod a deputatis Selectionis nihil pecuniæ flagitare, aut aliis id impendere rationibus, quam quibus hoc juxta tenorem conſtituti deſtinatum eſt, jubere velimus: Unde etiam Deputati illius ſelectionis (Auſſchoſſes) capitulo ſingulares Reverſales tradere, & rationes ſuas capitulo reddere tenentur, ad quem actum etiam nos Conſiliarios noſtros mittendi ad rationes eas audiendas competentiam habere debemus & volumus.

ARTICULUS XIV.

Omnia Kleinodia Archiepiſcopatum concernentia conſignari debere.

CLeinodia cuncta, argentea & metallica vaſa, tum Originales litteras, & reliqua bona ad Archiepiſcopalem aulam & menſam ſpectantia, debemus & volumus juxta tenorem Inventarii, in tuta cuſtodia & æſtimio conſervare.

ARTICULUS XV.

Actus & tractatus Dominici capituli tempore ſedis vacantis ratificandas eſſe.

QUodcunque Dominicum capitulum ſede vacante tractavit & peregit in ſpiritualibus & mundanis feudis aut pertinentiis, & jam aut antehac ſubſcriptione approbavit, in feudum tradidit alicui, vel alias procuravit aut ordinavit: vel etiam quodcunque Archiepiſcopi cum conſenſu noſtri capituli ſubſcriptione confirmarunt, tradiderunt vel ordinatione inſtituerunt; illud omne & ſingulum debemus & volumus ratificatum habere, conſtanter & fideliter approbatum tenere.

ARTICULUS XVI.

Quod Archiepiſcop. non debeat arces erigere, bellum tenere, & fœdus cum aliquo inire.

ARcem nullam in Archiepiſcopatu erigere nobis tentabimus, niſi hoc fiat cum conſilio & conſenſu Dominici capituli & ſtatuum provincialium: Multo minus debemus & volumus ullum incipere bellum, vel inquietudinem in ullo modo inſtituere. Imo ne quidem fœdus ullum cum aliquo citra ſcientiam & voluntatem noſtri Dominici capituli inire.

ARTICULUS XVII.

Alienationes quocunque modo citra capituli conſenſum factas, nullas eſſe & abolitas.

SI forſan (quod tamen nullo modo fieri debet) ullas alienationes, aut alia actionum negocia, quibus capitulum noſtrum non adjecit conſenſum ſuum aut adjicere potuit, ſuſcipere cupiamus, & volumus ullatenus tentare, ut loco capituli noſtri ejusque Conſenſus Cæſarea aut Papalia decreta ſive confirmationes obtinere poſſimus; vel etiamſi talia fiant; tamen omnia nullius vigoris & efficaciæ eſſe debent ipſo facto.

ARTICULUS XIIX.

Quod regiminis & Cancellariæ adminiſtratio juſta eſſe debeat inquilinis.

Ordi-

ORdinationem originis & Cancellariam cum conſilio & adjunctione noſtri capituli ea ratione inſtituemus, ac adornabimus, ut unicuique absque omnium conſangvineorum aut extraneorum Principum reſpectu æquabilis & impartialis Juſtitia diſtribui & communicari debeat: Cujus rei curam diligentem habebimus, & in conſiliarios ac miniſtros, num quis eorum ob munera & dona ſe corrumpi ſinat in actione contraria, omni ſeveritate inquirere debemus & volumus.

ARTICULUS XIX.

Tranſactiones, decreta & Conſtitutiones provinciales omnino obſervandas eſſe, quatenus ex Capituli nutu conſtent.

CUnctas tranſactiones, decreta, provincialia placita, & reliquos ante hac cum capituli conſenſu ratificatos contractus digno Principis nomine & integre ſervabimus, perficiemus, nec quid inhoneſte contra talia ſuſcipiemus.

ARTICULUS. XX.

Arcis & Præfecturæ Æglenſis ad Bodam fluvium ſitæ cauſa (quæ Comitibus Barbienſibus ſubducta erat) quomodo in Camera Imperialis Judicio tractanda, & quis in caſu ſuccumbentiæ evictionem præſtare debeat. Ita egregie ſibi undique cavent loco articulantes.

ET quam noſtrum Dominicum capitulum propter præfecturam Æglenſem, quam a Cardinali & Epiſcopo Alberto ſibi emerunt (ſcilicet, ad Jus ſit protractum; inde nos tanquam ſucceſſor Venditoris in eventum amiſſionis cauſæ, (quod tamen ex Dei voluntate nunquam ſperabitur) Dominico capitulo de evictione & recompenſatione alterius præfecturæ, quæ in proventibus & aliis utilitatibus una cum reliquis regalibus Æglenſi æqualis & par ſit, omni tempore obligati & adſtricti manebimus: Quapropter etiam Dominicum capitulum in eadem cauſa ſemper cum Conſilio noſtro tractationes ſubibit.

ARTICULUS XXI.

Penſiones ex Præfecturis Archiepiſcopi quotannis Canonicis absque mora ſolvendas.

QUodcunque Dominico capitulo & aliis ex Vectigalibus aut Cameræ intradis quoad penſiones annuas promiſſum jure eſt ſtipulato, illud omne irrecuſabiliter juſto & debito tempore exolvi curabimus.

ARTICULUS XXII.

Hoſpitium liberum in Præfecturis Archiepiſcopi Canonicis & eorum miniſtris cum prærogativa quadam ſemper concedendum eſſe.

HOſpitium liberum & victus præſtatio capituli legatis in præfecturis Archiep. nunquam denegabitur. Hypocauſtum in arce S. Mauritii Hallenſi, ſimiliter & in Calbenſi, quod capituli habitaculum vocatur, illi ſempermanebit; & præterea ædes quæpiam pro hoſpitio ſufficienti familiæ & equis, viciniſſimæ arci, iisdem deputabuntur, ceu & liberum victus hoſpitium illis præſtabitur cum omnibus affluenter neceſſitatibus.

ARTICULUS XXIII.

Tempore belli Dominicis Capitularibus Archiepiſcopus pro placito eorum Arcem & locum tutum cum Victu præſtare tenetur.

SI contingat & eveniat hoc (quod Deus Omnipotens clementer avertere velit) ut noſtrum Dominicum capitulum a ſenatu & Communitate Civium veteris Urbis Magdeburgenſis litis periculo afficiatur, & (velut antehac factum eſt ejiciatur; tunc nos illis certam ſedem aliquam ex numero Archiepiſcopalium arcium & Præfecturarum, quæcunque illis maxime arriſerit, pro electione eorum & placito (excepta tamen præfectura Gübichenſteinenſi) ad inhabitationem & ſuſtentationem cedemus & ad poſſidendum trademus, quamdiu lis & periculum durabit, donec componatur differentia, ut noſtrum Dominicum capitulum tuto ita ſuis bonis invigilare queat.

ARTICULUS XXIV.

Oppigneratas arces redimi debere, & quod maxime Dominico Capitulo liberum eſſe oporteat, ſi negligatur.

POſtquam aliquot arces ad Archiepiſcopalem menſam ſpectantes oppignoratæ ſunt, eas cum conſilio & ope noſtri capituli ſubditorumque hujus Archiepiſcopatus redimemus & denuo recuperabimus ne ulterius tam opiparis utilitatibus carere cogamur pro tantillo hypothecario numo: Aut recuperationem talem noſtro capitulo libenter concedemus.

ARTICULUS XXV.

Precarias aliasque Servitutes Monaſteriis eximendas eſſe.

QUodcunque ex Servitutibus cum longinquioribus vecturis intra 10 annos Monaſteriis & ſimiliter præfecturarum ſubditis pro novatione oneris adjectum eſt, abrogavimus penitus, nec non Capituli noſtri ſubditis ſingularibus nullo modo in ſervitute precaria vecturarum oneri erimus.

ARTICULUS XXVI.

Capituli miniſtris nullam vim eſſe imponendam.

SImiliter noſtri Capituli Miniſtros & addictos extra capituli adſtipulationem, obruere nolumus, nec eos in carcerem abripere, aut cuſtodiæ tradere, aut ullo alio modo violentia afficere.

ARTICULUS XXVII.

Bona Monaſterii Hallenſis ad D. Georgium in pios uſus convertenda eſſe.

BOna S. Georgii monaſterii Hallenſis cum conſilio & conſenſu noſtri Dominici capituli

tuli ad pios uſus convertere volumus : alias vero omnia monaſteria in vigore ſuo eſſe conſervare.

ARTICULUS XXIIX.

Rationes a Monaſteriis quotannis non aliter niſi in præſentia & cum authoritate Capituli exigendas eſſe. Cui vero Rationes reddunt Capitulares ? An homines liberrimæ dominationis ; quia Domini hæreditarii.

AB illis Archiepiſcopatus Cœnobiis ſive clauſtris ſingulis annis rationes quidem exigemus, ſed ſingulis vicibus noſtro Dominico capitulo diem, qui huic Actui rationum reddendarum deſtinatus erit, in tempore ſatis mature indicari, curabimus, ut ipſi quoque ex numero ſuo aliquos deputare queant.

ARTICULUS XXIX.

Ex bonis Monaſterialibus contributiones provinciales veteri taxæ ſaltem pendi debent.

EX Monaſteriis illis, quæ Menſæ Archiepiſcopali adjectæ ſunt, ſolummodo veterem taxam & penſionem, quantum unumquodque ad Imperii & Provinciæ contributionem expoſuit, ſingulis vicibus, quoties fiat ejus Computatio, etiam exolvemus, & deputatis collectoribus trademus, ut Status Prælatorum in Archiepiſcopatu eo melius conſervetur, nec in deſolationem incidat.

ARTICULUS XXX.

Spiritualibus eccleſiaſticis penſiones & reditus eo maturius exolvendos eſſe.

PRæfectis & judiciorum adminiſtratoribus mandabimus, ut Spiritualib. & mundanis cenſus & frumentorum penſiones, ubicunque eas in Præfecturis a ſubditis exigendas habent, melius & eo maturius, quam hucuſque factum eſt, perſolvi curent, & iisdem auxilia præſtent.

ARTICULUS XXXI.

Sylvas & arbuſta non occludenda.

SYlvas & locos ſylvoſos Archiepiſcopatus non occludemus, aut per coarctionem vel capturam ferinarum diſturbabimus : Velut nec Sylvas & arbuſta nimiis inciſionibus devaſtabimus : Quod etiam iis omnibus, qui oppignoratas arces Archiepiſcopatus poſſident, ne quid tale in oppignoratis ſylvis committant, inhibebimus.

ARTICULUS XXXII.

Seſſio in Comitiis Imperii quod omnino ſit conſervanda.

QUantum ad viſitationes Comitiorum Imperii & præſtationem juvaminum Imperialium, quæ per Imperii ſtatus quolibet tempore decretionem ſuam acceperunt, attinet, eorum ratio, velut ab antiquitus factum, & huc uſque in conſvetudinario uſu obſervatum fuit, ita permanebit ; præſertim vero, ut Seſſio et locus in Imperio non ſupprimatur, ſed in exercitio maneat, quod nos cum noſtro Dominico Capitulo, quantum ejus fieri poteſt, et Archiepiſcopatui competit, promovere ſtudebimus, et huic incumbemus, ne ditioni huic contributionis ullius extenſio aut auctio adjiciatur ; ſed provincia hæc in veteri contributionum et computationum uſu, quantum fieri poteſt, relinquatur.

ARTICULUS XXXIII.

Non niſi Vaſallus Archiepiſcopatus ad præfecturam admittatur.

IN noſtras et Archiepiſcopatus arces Gübenſteinenſem et S. Mauritii burgum nullum Capitaneum recipiemus aut admittemus, niſi ſit Archiepiſcopatus ſpectabilis Vaſallus et hoc fiat ex conſenſu noſtri Dominici Capituli, cui etiam juramentum ſuum præſtabit, ac juxta veterem formam ſub ſigillo ſuo et manus ſubſcriptione eidem tradere debebit.

ARTICULUS XXXIV.

Capitanei & Præfecti Oeconomici omnes Capitulo obligati erunt juramento.

CApitanei et Præfecti Oeconomici in reliquis Præfecturis debent ſimili ratione honeſti et inculpabilis famæ eſſe homines, et ſe omnes juramento et ſtipulatione intra 8 dies, a tempore receptionis, Capitulo obſtrictos reddere ; juxta tenorem et formam juramenti, quam Capitanei in S. Mauritii burgo et Querfurto in ſcriptis ſub Sigillo ſuo exporrigere coacti ſunt.

ARTICULUS XXXV.

Nemo Capitaneorum uſurpator officii ſui erit priusquam non præſtiterit juramentum.

ATque ab iſtius juramenti vigore nullus præfectorum, quamdiu præfectum agit, liber erit, donec ſucceſſor ejus idem erga capitulum renovarit. Quicunque etiam adminiſtrationem præfecturæ aggreditur, priusquam Juramentum præſtiterit, is in poſterum in Archiepiſcopatu ad nullum officium admittetur.

ARTICULUS XXXVI.

Capitulum omnibus rationibus reddendis adhibebitur.

ETiam ad omnes et ſingulas Præfecturæ alicujus rationes reddendas, quando eæ audiri et recipi debent, dominicale capitulum conſcribemus, ut illi ſuos quoque ad hunc actum deputent et ſimul eas excipiant.

ARTICULUS XXXVII.

Miniſtros Capitulo adſervantes non eſſe tolerandos.

MIniſtros, qui Capitulo adſervantes contrarii ſunt, nec dominum et Archiepiſcopatum fideliter agnoſcunt, ex aula et præfecturis removebimus ; aut ſi a Dominicali Capitulo, ſede vacante, remoti fuerint, eos non iterum recipiemus.

ARTI-

ARTICULUS XXXIIX.

Conſenſus in bona feudalia oppignoranda non ultra triennium communicetur.

IN oppignorationem bonorum, quæ alii ſublimis aut imi ſtatus homines a nobis & Archiepiſcopatu in feudi recognitionem poſſident, conſenſum nullum diutius, quam in triennium ullis concedemus, niſi ſit quod noſtrum Dominicale Capitulum expreſſe in hoc conſentiat.

ARTICULUS XXXIX.

Capitulo competat etiam citra Archiepiſcopi voluntatem electio Coadjutoris.

QUando Occaſio & neceſſitas requirit, Dominicum Capitulum nobiscum Coadjutorem eliget, quæ potentia ipſi competet. In caſu vero, ſi nos huic ex proæreſi, & absque ſufficienti cauſa opponamus ; ut noſtrum Capitulum expreſſiores & prægnantiores rationes prætendere poſſet, tunc Domini illi Capitulares electione aut poſtulatione Coadjutoris alicujus procedere omnino tenebuntur.

ARTICULUS XXXX.

Ne ſucceſſionis cauſa cum quopiam absque conſenſu Capituli ſuſcipiat.

ETalias Archiepiſcopatus & ejus ſucceſſionis cauſa cum nemine, ſit quicunque velit, absque conſenſu Dominicalis noſtri Capituli quid inibimus, fiat hoc ſub quocunque prætextu velit. Ac licet propterea in quavis via præter expectationem a nobis ſuſcipiatur, illud tamen omne nullitatis erit. Simili modo nec ulli regimen cedemus alii, nec uni aut aliquot perſonis id concredemus, ſed ſemper id in noſtris retinebimus manibus, & omni diligentia idem curabimus.

ARTICULUS XLI.

Tempore reſignationis nulla arx ſuis opibus denudanda, ſed omnia erunt Provinciæ.

SI quoque aliquando reſignatio ad manus Capituli fieret, nullatenus arces a nobis ſpoliabuntur, ſed omnis penus, vigore Inventarii illis relinquetur.

ARTICULUS XLII.

Res proprias cum Archiepiſcopatus negotiis non confundendas eſſe, ſed ſemper accurate ſeparandas.

REgimen, debita & omnia reliqua negotia noſtræ hereditariæ terræ, ſeparatim habebimus & fovebimus a regimine debitis & cauſis Archiepiſcopatus, nec alterum alteri ſubmiſcebimus, multo minus unam alicujus provinciæ partem præ altera onere aliquo aggravatam reddemus.

ARTICULUS XLIII.

Nullam proprietatem ſibi in Archiepiſcopatu arrogabit, ſed omnia in priſcis maneant terminis.

NEc ulla alia ratione Archiepiſcopatus cum ſuis pertinentiis ad gubernandum trade-

tur, quam veluti ab antiquis uſque temporibus uſitatus mos tulit : neque ullo alio poſſidendi animo id occupabimus, eo utemur, uſurpabimus, aut in utilitatem iſtum trahemus, etiam eundem reſignabimus ; uti mos bonorum ſpiritualium id ſecum adfert, ac conſvetudinis eſt. Ideoque ſubditi ad homagium tale omnino, quale prioribus Archiepiſcopis & noſtris Capitularibus, veluti veris Dominis hæreditariis, in formam ſedis vacantiæ præſtiterunt, etiam allegari & non aliter quid inſtitui debet.

ARTICULUS XLIV.

Pecunia ex mulctis tempore Banni Magdeburgici congeſta, reſervata maneat Capitularibus.

SUmma pecuniæ, quam ſenatus & communio civium Magdeburgenſis veteris civitatis, a tempore reconciliationis Imperat. Majeſtat. & Sacro Roman. Imper. quotannis pro ſolutione exhibere debuit, & propterea reluitione huc ad Archiepiſcopatum remiſſa eſt, manebit capitulo Dominico absque ulla noſtra inhibitione, ut ita ob perfectum damnum tempore Banni recreationem habeant.

ARTICULUS XLV.

Diſſentiones ex arbitrio duorum Capitularium & ex regimine duorum componi debent.

AC ſi accidat, quod ob antepoſitos & ſcriptos articulos, in uno aut altero, quid diſſentionis exurgat, & inde non poſſimus cum Dominico Capitulo noſtro in conſenſum coire ; Tunc duos ex Conſiliariis noſtris, ſicut & dominicum Capitulum ex ſuo medio duos deponere tenebitur, qui utrinque relaxationem juramenti in hunc caſum habituri ſunt, & penes eorum diſquiſitionem & tranſactionem plenarie omnia permanſura ſunt ; In eum autem caſum quod ſi 4. illi in litigioſo negotio non poſſint convenire, poteſtati eorum erit liberum utrinque cauſam ad inſuſpectam juridicam facultatem, aut quodcunque aliorſum ab utraque parte inter ſe convenire poterunt, ad deciſionem mittendam, & quodcunque ſententionatum fuerit, id utraque pars ratum habebit absque ulla mutatione.

ARTICULUS XLVI.

Servari debent quoque conſvetudines in Capitulatione iſta non expreſſæ.

ATque ſi etiam Dominico Capitulo cum Clericatu toto per antiquas transactiones, conſvetudines & ordinationes Archiepiſcoporum b. m. quicquam ulterius competat, aut jure debeatur, de quibus in hac capitulatione nil eſt actum ; nihilominus hæc ejusmodi ita omni tempore conſtanter & infrangibiliter obſervabimus, ac ſi de verbo ad verbum his expreſſim eſſent inſerta.

ARTICULUS XLVII.

Aulicus ſplendor & ſumptus coarctari debent.

QUumEpiſcopatusHalberſtadienſis jam ab Archiepiſcopatu Magdeburgenſi ſit ſeparatus,tenebimur de conſilio & voluntate noſtri Capituli aulicæ ita rationes vitæ coarctare, ne propter ſuperfluam familiam, vel alias etiam quidquam contrahamus debiti.

ARTICULUS XLIIX.

Si in electoratum ſuccedat, quod tunc libera electio aperta eſſe debeat Capitulo.

QUod ſi in caſum futurum Electoratus Brandenburgicus nobis aperiatur tanquam expectanti ſucceſſori,veluti res in manu Dei poſita eſt omnipotentis; tunc per hæreditariam ſucceſſionem inElectoratuAdminiſtratio hæc & reliqua Jura cuncta & directiones in Archiepiſcopatu penitus extinctæ ceſſabuntur,atque absque ulla contradictione & impedimento Capitulo velut alias antehac ſede vacante factum, cedentur; atque tunc Dominicum Capitulum alium Archiepiſcopum ſive Adminiſtratorem absque ullius impedimento eligendi poteſtatem habebit: Neque homagium, quod a ſtatibus Archiepiſcopatus præſtatur,ulterius extendetur,nec quenquam obligabit; ſed juxta hancCapitulationem ipſo facto mortuum & expiratum ſit.

In cujus rei teſtimonium,nos ſupradictus J. F. March. Brand huic præſcriptæ Capitulationi, quam in omnibus articulis & ſingulis perpetim, conſtanter & infrangibiliter ſervandam corporali Juramento corroboravimus, noſtrum ſecretum appendi curavimus, eandemque propriæ manus ſubſcriptione munivimus.

Atque nos Dei gratia Johan. Ge.M.Br. Stet. Pom. Caſſub. & Vand. etiam in Sil.Croſſ.Dux. Burg Norimb.&Prin.Rug.Confitemur ac notum facimus cuivis, quod excelſ. nat.Pr.acDn. J Fr.PoſtAdm.Prim.&Archiep.Mag.M.Br.etc. dilectus noſter filius ſupra ſcriptos articulos & Capitulat. cum noſtra præſcientia,conſilio & conſenſu approbarit, acceptarit, & corporali Juramento ad ſervandum confirmarit.

IndeObligamus & promittimus,quod cum conſilio, ope, & adjunctione noſtri dilect. Dn. Parentis Elect. tr. etiam aliorum noſtrorum Dn.& agnatorum,iterum ac quam amiciſſime apud S. Cæſ.Maj. noſtrum undique Clem.Dn. ſubjecte implorare, atque in iſtum modum omnibus æquis mediis & viis uti velimus,utS. E.Cæſ.M. dilecto noſtro filio RegaliaArchiep. M. tanquam poſtulato Adm. ejus clementiſſime conferre dignetur. Hæc omnia fideliter absque periculo: In cujus teſtimonium pro perpetua,conſtantique ſervatione,manus noſtræ ſecretum cum dilect.filii ſecreto, ſcienter huc appendi curavimus, & propria manu ſubſcripſimus. Actum. Hal. in arceD.Maur. Anno a Nat. Chriſt. Salv. & Liberat. n. 1577. die Jovis poſt. Reg.

X.

Ertz-Biſchoffs Chriſtian Wilhelms zu Magdeburg Extenſion ſeiner mit dem Dom-Capitul zu Magdeburg Anno 1594. concipirten im Jahr 1608. aber eidlich ratificirten, und in des Spicileg. Eccl. dieſes Wercks 1. Theils Fortſ.unter dem Ertz-Stifft Magdeburg p.44. befindl.Capitulation, de A. 1614.

Ex Dei gratia, nos C.W. Marc. Brand. in Bor. St.Pomer. Caſ.Vandal. Sil. Cros. Jeg. Dux, Burg. Nor. Princ. Rug. etc. notum facimus & confitemur his coram unoquoque. Poſtquam nos per ſingularem inſtinctumDei & clementem providentiam omnium altiſſimi in conjugii ſtatum dedere & ad Princip. domum Brunſvic. nuptias dirigere concepimus, atque in principal. integra reminiſcentia hujus, quidnam in noſtra cum Alto & honoriſſ reverendo Dom.Capitulo Primat.&Archiepiſ. Eccleſ.Magdeb.erectaCapitulatione (art. 63.) ob quam ante hac in Archiepiſcopum hujus Archiepiſcopatus poſtulati ſumus,noſtriConnubii cauſa diſpoſitum ſit,dictumArchiepiſcopatum e contra libera voluntate, & absque exceptione ad prænominatiDominiciCapitulimanus reſignavimus & ceſſimus: Ac nos autem perDei ſingularem proviſionem a bene nominato Dominico Capitulo adPrimatus hujus & Archiepiſcopatus Magdeburgenſis Adminiſtratorem unanimiter poſtulati & vocati ſimus,Atque illi nobis pro implantatione melioris confidentiæ, etiam certa (Nota Bene asſecuratione Archiepiſcop. ſtatus honoris, dignitatis,libertatis,Jurium, Conſvetudinum & Juſtitiarum, juxta morem antiquum, ſingularem Capitulationem,ante omnia contrahendam, exporrigi curarunt: proinde nos talem poſtulationem, & demandatam Adminiſtrationem, ex qua bene nominati Dominici Capituli fidelem cordis devotionem & affectionem erga nos iterum in re ipſa animadvertendo; clementer agnovimus & acceptavimus, iſtam nobis porrectam Capitulationem & pacta de puncto ad punctum diligenter perlegimus,mature nobiscum ponderavimus, nec illam uſpiam improbatam nobis eſſe putavimus; ſed potius pro præcautione & averſione omnium curioſorum periculorum, damnorum, damnoſitatum, & præjudiciorum bene conſiderate inire, conſentire & perficere voluimus; velut hoc etiam hiſce præſtamus in optima & conſtantiſſima forma, modo & menſura,ſicut id confirmantiſſime fieri debet, poteſt,ac valet; ita,& in ea ſpecie,quod nos ſequeſtem Capitulationem in omnibus & ſingulis articulis univerſim & ſigillatim hiſce, vigore iſtius noſtræ juratæ obligationis, & adſeverationis,perpetim,firmiter,ſub fide noſtrorum

rum

rum Principalium honorum,& verorum verborum ,absque ulla contradictione & effugio Principaliter & integre ſervaturi, & illi undique ſequelam præſtaturi ſimus. In hunc quoq; finem & majorem adſecurationis fidem,ne altum & Honore reverendum Dominicum Capitulum & totus Archiepiſcopatus ſibi plane nullius hæreditatis,periculi, damni,damnoſitatis aut præjudicii, in ullo aliquo modo aut via,quid metuendum habeat; ſed potius multo magis omnimode fideliter in integritate ſe aſſecuratum noſcere debeat excelſe nati Principis acDom.Frid.VI.Duc.Brunſ.&Luneb.noſtri amicabilis dilecti Dn Cognati,fratris & affinis ſingularem & aſſecurationem, ſimiliterque Excelſe natæ Princip. Virg. Doroth. prognatæ Duc.Brunſ.& Luneb.noſtræ in futurum Conjug. obligationem, quam ejus Dilect. jurato confirmavit, bene nominato Dom. Capit. tradi & exhiberi curavimus. Ac ſonat noſtra cum bene nominato Dom. Cap. erecta Capitulatio, uti ſequitur:

ARTICULUS I.

Correſpondet cum 1. quidem antecedentis Capit. ſed quum ſit valde extenſus, ita ſe habet.

PRimo debemus & volumus nos noſtrum Dom Cap. Clericatum, & totum Archiep. apud confeſſam & agnitam veritatem puri ſolummodo ſalvifici Verbi Dei, velut id in Propheticis & Apoſtolicis ſcriptis comprehenſum eſt & fundatum, & in invariata Auguſtana in Comitiis Imper. An. 1530. exhibita Confeſſione, etiam in Schmalcald. articulis, magno & parvo & Catechiſmis Lutheri, & in formula Concordiæ repetitum, & a tempore reformationis, (*Deo ſit laus*) in hujus Archiep. templis aperte doctum & prædicatum etiam in ceremoniis exercitum, & ſervatum,clementer tueri,& manutenere. Pro noſtra quoque perſona,neque inDoctrina,neque Ceremoniis,quid immutare, neque in his quidquam aliis hujus Archiep. mutandi poteſtatem concedere,. In primis id quoque intendemus, quum hodie Calviniſtica Religio per Conſiliarios & miniſtros,qui illa clam infecti ſunt, hinc illinc paſſim inſenſibili modo cumulatim irrepat, & experientia teſtetur, quam plus quam ſæpe etiam probi Chriſtiani Potentiores per ejusmodi hominum aſtutas practicas ſeducantur, & ad eorum errores abripiantur.Quod proinde nullum aulæ Magiſtrum, Marſchallum, Cancellarium, Capitaneum, Conſiliarium, Medicum,aut alios præcipuos Miniſtros adſumere, vel alias in aula noſtra pertolerare, aut fovere velimus,niſi ſit,quod tales officiarii ante omnia Religionis cauſa eosque obligatos jurato ſe fecerint, quod invariatæ Auguſtanæ Confeſſioni uti jam dictum eſt,ex corde adhæreant. Quod ſi etiam inter illos Calviniſmo in futurum addictum ſe dederit, nullatenus talis in noſtro ſervitio tolerabitur, ſed dimittetur, & cum venia relaxabitur. Volumus quoque pro noſtra perſona nunquam Calviniſmo eſſe addicti,atque ut eo magis illi obvietur, & præcaveatur,omnes ejusmodi,qui in toto hoc Archiep.ad munus prædicatorium vocantur, in nullo alio loco, quam in noſtro & Archiep. Dominico temploMagd.uti ab antiquo moris fuit,in præſentiaArchidiaconorum publice in Choro examinari, &, ſi ad munus prædicatorium habiles & qualificati inveniantur, ibidem ordinari, etiam ab Archidiaconis,aut cui illud commiſerint, introduci debent.

ARTICULUS II.

Correſpondet quidem cum 2. anteced. Cap. ſed valde extenſus, cujus additamentum ita ſe habet.

VEluti inde feudationes omnium & ſingulorum bonorum feudalium, quæ Principes Anhaldini abArchiep. ante hac ad infeudationem acceperunt,& quibus illi jam regentes Principes ab alto & honoris Reverendo Dom. Capit. in priori ſedis vacantia denuo infeudati fuerunt,apud Archiepiſcop. plane inſubductas conſervare debemus & volumus: atque ſimul immorigeram adornationem perficiemus,ne Archiepiſcopatui in competenti feudi jure quid damni aut ſubductionis adjiciatur. Volumus quoque nihil absque præſentia & ſingulari conſenſu communis Dom. Capituli deArchiepiſcopatu & reditibus ejus aut bonis & perceptionibus abalienare, vendere, oppignorare, elocare, permutare, aut mutare, in nulla via, quoque nomine id vocari queat, neque ex caducitate vacantia bona, aut feuda vel ſimultaneam inveſtituram habentia, quæ 600. florenorum æſtimium excedant, iis, qui non antea ea poſſiderunt, absque conſenſu Dom. Cap. de novo in feudationem tradere; ſed ſi quid alienatum ſit, aut ulla aliqua via ſine Dom. Cap. conſenſu diſtractum fuerit, Debemus & volumus nos, juxta optimas noſtras vires, denuo vindicare, & iis conſolidare.

ARTICULUS III.

Itidem correſpondet quidem cum 3. anteced. Cap. de bonis ſalinariis & aliis, ſed extenſio magna acceſſit.

QUodcunque etiam, a noſtris Majoribus in Archiep. absque conſenſu a Dom. Capit. noſtro in feudum datum eſt, retractare debemus & in priſtinum redigere ſtatum. Quum etiam propter computationem & conſolidationem Archiepiſcopalium ſellarum in valle Hallenſi variæ diſcrepantiæ & diſſenſiones alantur, quæ tempore ſediſvacantiæ eo usque in id complanatæ ſunt, quod Archiepiſcopus, indecurtatis ſpiritualibus & extraneis bonis quartam partem ſibi reſervare debeat. Inde

Spiritualia bona, qua ſuperabundabunt; nempe 31. vaſa ſalis coctilia in fonte Teutonico, inter quæ 28. vaſa, quæ antehac in monaſterii S. Georgii Glaucenſis ſcriptura, & duo vaſa in altaris S. Ulrici ſcriptura, & unum vas ſalis coquinarium in Paulini Monachi ſcriptura notatum fuit, talia altum & honore venerandum Com. Capit. in ſuam ſcripturam recipit. Inde hæc cuncta nominata Dom. Cap. in ſcriptura perpetim continue permanebunt & velut proprium bonum talia vaſa ſalium coquinaria, poſſidebit ad ſal coquendum, & elocandum, etiam de iis uſitatas profluxiones accipiendum, & ad conſervationem veræ dei culturæ impendere optimam facultatem & poteſtatem habebit.

ARTICULUS IV.

Hic quidem correſpondet cum anteced. Cap. 4. ſed auctione in primordio & fine maxime extenſus.

DEbemus nos quoque & volumus arces & prædia totius Archiep. in bona ædificationis eſſentia ex noſtris proventibus, abque illo provinciarum auxilio, cum omnibus neceſſariis rebus conſervare, de illis ne quidem minutiſſimum abalienare aut abſtrahere, neque ulli ex donatione aliqua addicere, oppignorare, infeudare, concedere, ad certum pactis elocare, aut in aliis viis, quocunque nomine veniant, ad incolendum tradere, ſed ad noſtram ſuſtentationem iis uti. Ac ſi etiam cuiquam de bonis thalaſſiacis & menſalibus ſit ſcriptis quid addictum, aut promiſſum, talis literalis promiſſio & addictio, vel quocunque nomine appelletur, rurſus retractabitur a nobis, ac tales proventus & reditus per præfecturæ ſcribas in rationes cogi, & cameræ noſtræ tradi, & ſingula, pro facultatibus noſtris, tamen ſine onere ſubditorum meliorari debeant &c. Quodcunque etiam tempore prioris ſediſvacantiæ; ab ære alieno liberatum a Dom. Capitulo & loco ſuo reſtitutum, etiam ad hæreditatis & reluitionis aut retrovenditionis modum in bonis, vectigalibus, ſalvis Conductibus, decimis, penſionibus, uſuris pecuniarum, aut aliis proventibus & utilitati inſervientibus in commodum Archiepiſcopatus impenſum, & præfecturis, emptionibus additum & ſubrogatum eſt; id debemus nos & volumus omne & ſingulum ſigillatim in ſua dignitate & ſtatu incorruptum adſervare, & pro facultatibus noſtris meliorare & extra fructuum perceptionem nec in minimo, non tantum nobis adſignare. Sed etiam alias nemini pro parte, aut totaliter de illis quid litteris adſcribere, nec ſub quocunque etiam prætextu id ſuſcipi queat, in ſe ad transferendum, aut precibus impetrandum concedere, nec permittere; ſed quando reſignatio eorum aut reluitio fit, Domin. Capitulum prædictam pecuniam pro ſe excipiet, & nobis noſtrisque ſucceſſoribus in emolumentum ad menſam Archiep. rurſus juxta eorum arbitrium proprium impendet. Etiam Originalia, & propterea erectas litteras & ſigilla omni momento temporis in ſuis manibus, & ſervatione ſua retinebit, cum expreſſa ea comminatione, ſi quiſpiam ex proœreſi eſſet tentaturus, eas in ſuam redigere poteſtatem, quod iſte in aula noſtra non ſit inventurus locum, ſed è veſtigio protinus extruſionem pati debeat.

ARTICULUS V.

Correſpondet litteraliter cum 5. Capitulationis de A. 1608. quæ extat in Spicil. Eccl. Partis I. Contin. ſub Archiep. Magdeb. p. 44.

ARTICULUS VI.

Concordat in numero quidem, ſed extenſio ita ſe habet mutata.

DEbemus nos quoque & volumus nullas litteras, quas noſtrum Dom. Capit. nobis ad manus noſtras mittit proprias, ulli quicunque etiam is ſit, ad reſignandum aperiendumve concedere; ſed ipſi eas aperire & legere, neque ullas querelas ab eorum ſubditis Eglianis, Hadmershlebianis, Schonbeccanis, Atenſchebianis, Konigsbornenſibus, & Mokerenſibus, etiam aliis eorum civitatibus, oppidis, pagis, prædiis & bonis, quæ jam poſſident, aut impoſterum forent obtenturi acceptare, nec ad nos aut in noſtræ Cancellariæ audientiam pertrahere; ſed quando & quoties illi apud Conſiliarios noſtros querelas inducunt rurſus ad ſuos ibi locorum præfectos, aut ad Dom. Capit. noſtrum declinare & remittere; niſi noſtri Capit. ſubditorum cauſæ per viam Appellat. legitime ad nos accreſcant; tunc ante omnia nos explicationem cauſæ interponemus, ac partes interea ad petitionem noſtri Dom. Cap. ſi iis ſint ſubjecti, & ita mediate coram nobis & noſtram curiam regendi citari linquemus. Volumus quoque illis perſonis, quas noſtrum Dom. Capit. in ſuis Jurisdictionibus delicti cauſa perſequitur, nullum ſalvum conductum tribuere.

ARTICULUS VII.

Concordat litteraliter cum Art. Supra alleg. Capitulat.

ARTICULUS VIII.

Correſpondet cum 8. allegat. Capit. ſaltem hanc habet in fine adjectionem.

ATtamen omnia cum conſenſu, conſilio, & in præſentia illorum, qui a Dom. Cap. ſunt adjuncti, fient.

ARTICULUS IX.

Correſpondet, qua via & proceſſu ſpirituales ſint conveniendi.

ARTICULUS X.

Derelicta hæreditate Spiritualium, correſpondet, velut &

ARTI-

ARTICULUS XI.

De Privilegiis non concedendis ſine conſenſu.

ARTICULUS XII.

De tribubus abrogandis, hanc habet extenſionem in adjectione.

IN primis autem Volumus nos noſtris confirmationibus incorporatum curare, licet una atque altera tribus noſtri Dom. Cap. conſenſum obtinuerit, tamen illæ omnino debeant obligatæ teneri, ut, quoties novus Archiepiſcopus vel Admin. adveniat, tales confirmationes ſimili modo cum noſtri Dom. Cap. præſcientia & conſenſu renovari & refoveri curent; veluti inde in eum caſum, priusquam nova confirmatio obtineatur, vetus omnimode extincta & expirata eſſe debet. Volumus quoque in omnibus civitatibus & præfecturis in id proſpici & bene in animadverſionem trahi curare, ut coactiones apud mercatores & artifices manuales penitus caſſentur, nec amplius impoſterum concedantur.

ARTICULUS XIII.

De collationibus correſpondet ſic & XIV. & XV. eandem habent correſpondentiam.

ARTICULUS XVI.

Additamentum habet extenſum quod Laicis & ſecularibus non conferenda ſint beneficia.

POſtquam etiam collatio Vacantium præbendarum ſub aula in menſe extraordinario, antehac Theſaurario ejusdem Capituli addicta fuit; majores autem noſtri per aliquod tempus ſibi eam ſumpſerunt, hinc nunc in poſterum talis collatio Dom. Capitulo erit propria, cum ea conditione ut eam præbendam Canonicis lectoribus & ſummis vicariis in altiori Capitulo conferant; velut etiam omnes Canonici ejusdem Cap. ſuam præſentiam in ſummo choro, quum Divina in dicta Capella commode nequeant rurſus inſtitui, promereri debent Ac quum Organiſta & Succentor in Alto Capitulo ad fraternitatem Vicariorum extra ordinem debeat admitti; aſt huc usque non vicariatu aliquo proviſi fuerint, ſed beneficia ſua cum onere contrahere coacti ſint, inde duo vicariatus, quos Succentor & Organiſta habent, officiis ſuis incorporare debent, & inpoſterum ſucceſſoribus quoque eorum perpetuati manebunt.

ARTICULUS XVII.

Correſpondet cum littera.

ARTICULUS XIIX.

Amplificatus eſt ita:

DEputati Dom. Capituli tali electioni aderunt, prætendatur etiam in Contrarium quicquid poſſit, ut illi obſervent, ne aliter quam uſitato modo electio inſtituatur ita, ut Cœnobia & Monaſteria idoneis perſonis provideantur, præſertim iis, qui Auguſtanæ Confeſſioni & veræ Chriſtianæ Religioni Affines & addicti ſint. Nec volumus ejusmodi perſonis, quæ canonice & legitimo modo electæ fuerint, confirmationem denegare: Quod ſi vero illud eſſemus acturi, Alto & Dom. Capitulo illas ad confirmandum, & juramento obſtringendum ſine noſtra contradictione liberum erit.

ARTICULUS XIX.

Correſpondet totus, ſaltem in fine additum, quod talibus bonis caducis, ſingularis titulus in regiſtris adjici debeat:

Percepta ex bonis Devolutis.

ARTICULUS XX.

Correſpondet, velut & XXI. XXII. Articul. additum habet annexum.

QUod ſi etiam cauſſæ obveniant, ut noſtrum Dom. Cap aliquot alios ſtatus hujus Archiep. advocare cogatur, nolumus illud iis inhibere, nec ulli ſtatui, qui ad eorum citationem compariturus eſt, inclementiam adjicere; ſed illis hoc ipſo erit libere conceſſum.

ARTICULUS XXIII.

Hanc habet extenſionem in conventibus.

VEluti etiam in ſelectis conventibus ſimili modo ita obſervabitur, in quibus neque nos, tam quoque in provincialibus dietis ullam ſeparationem inſtituemus ſtatuum, nec eos minis terrere, nec ad partem facta propoſitione audire, ſed usque ad ordinariam concluſionem cum omnium ſtatuum bona ſcientia & voluntate debite procedere volumus. Si etiam Provinciales Circulares, aut majores ſelectus indicere cupiamus, fiet id noſtris propriis ſumptibus omne, nec cœnobia aut aliquem alium iis prægnavaturi ſumus; Veluti etiam majoris ſelectus Conventus ſemper Magdeburgi celebrari debent.

ARTICULUS XXIV.

Itidem extenſionem hanc habet.

ET poſtquam ſeſſionis & voti cauſa per aliquot vices ante hac lis excitata fuit, non propterea in Conſilio Imperii, nec alias pro nobis absque conſilio Alti & Dom. Capit. quidquam attentabimus aut ſuſcipiemus; ſed omnem cum Conſilio Dom. Capit. tractatum inibimus: Etiam ſi Dom. Capit. per ſe ſeſſionem occupare cupiat, non id nobis adverſum erit, nec in eo impedimento iis erimus, imo omni diligentia incumbemus huic rei, ne huic Archiep. ulla nova accumulatio aut aggravatio oneris adjiciatur; ſed omnia in antiquis Imperii contributionibus, & collectis, quantum fieri poteſt, conſerventur.

ARTICULUS XXV.

Correſpondet litteraliter.

ARTICULUS XXVI.

Hoc habet annexum.

CLeinodia in ſecura & bona cuſtodia & dignitate precii juxta deſignationem juſtam

retinebimus, & meliorabimus, & penes Archiep. relinquemus absque ulla noſtra noſtrorumque hæredum & noſtrorum interpoſitione aut prætenſione, ſit, quomodocunque velit, affecta, aut quacunque figuratione & effugio poſſint prætendi.

ARTICULUS XXVII.

Correſpondet.

ARTICULUS XXIIX.

Extenſionem hanc habet annexam valde notabilem.

SImili modo volumus nos unquam in ullam unionem, Confœderationem, aut quocunque nomine id dici queat, vel clam aut aperte, fiat quocunque ſub prætextu poſſit, ſine noſtri Dom. Capit. bona voluntate & expreſſo conſenſu, inſinuare, ſed apud Rom. Cæſ. Majeſt. & Sac. Rom. Imperii Conſtitutiones omnimode conſtanter perſeverare, nec ullis conſiliis quæ optime memoratæ Cæſar. Majeſt. adverſentur, adſtipulari, multo minus iis intereſſe, aut noſtros, ſub quacunque ſpecie id fieri queat, ad id mittere; nec bannitis aut ſuſpectis perſonis ſalvum conductum dare, eoſve noſtro hoſpitio excipere, aut fovere, ut inde huic Archiep. ullum aliquot damnum applicari queat.

ARTICULUS XXIX.

Correſpondet velut & 30. ac 31. 32. 33. Aſt. 34. Artic. in extenſione ſua ita eſt immutatus.

DEbemus & volumus quoque nullum aulæ Magiſtrum, Cancellarium, aut alios præcipuos Miniſtros, Conſiliarios, Officialem, Molendinorum Prætorem, & Protonotarium Officialitatis Magdeb. (qui una cum officiali quovis tempore Spiritualis perſona, & Clericatui ibi agnatus eſſe debet.) ſimiliter neminem ad arcis comitem in S. Mauritii caſtro (qui omni tempore expertus Nobilis hujus Archiepiſcopatus eſſe debet) etiam nullum Cancellariæ Secretarium absque præſcientia Alti & honore reverendi Dom. Cap. & prius cum iis communicato conſilio & deliberatione, & tandem transactione, recipere & ſi quid conſiderationis habeant, nec placeat illis propoſita perſona, penitus eam abhorrere, nec in Capit. urgere, ut in ejus receptionem conſentiant. Veluti jam noſtri conſiliarii & omnes præcipui miniſtri, qui in aula noſtra, vel alias in noſtro vivunt ſervitio, ſe Dom. Capit. juramento & deditione obligatos præſtabunt. Inprimis in hanc noſtram Capitulationem, quantum in illis eſt ſervandum jurare debent, quod nihil contra eam conſulere, aut facere, multo minus cauſare, aut anſam dare velint, ut in minimo quodam puncto diſputabilis efficiatur. Debent etiam omni tempore exemplar ipſorum nobis & noſtro Dom. Capit. præſtiti Juramenti obſignatum & ſubſcriptum dicto Dom. Cap. perſonaliter in loco Capitulari exhibere, & ſimul tali obligationi fideliter ad ſervationem præſtandam ſtipulata manu promittere & ſe adſtringere.

ARTICULUS XXXV.

Habet hoc annexum.

VEluti etiam nullos Conſiliarios & miniſtros ad mulctas ſubditorum remittere, multo minus ex iis quid gratiæ adjicere, atque etiam talium mulctarum expetitores nullatenus tolerare; ſed eos in Cameram noſtram potius recipere, vel ad pias cauſſas convertere volumus.

ARTICULUS XXXVI.

Correſpondet quidem, ſed quoque auctus ita:

E contra autem illos omnes, adminiſtrant officium quodcunque velint, qui Archiepiſcopatui & Dom. Cap. fideliter ſervierunt, absque juſta cauſa & conſenſu Dom. Capit. non dimittemus aut reſignabimus iis.

ARTICULUS XXXVII.

Correſpondet.

ARTICULUS XXXIIX.

Cum 39. Artic. allegat. Capitul: Correſpondet.

Sic. & 39. Articul. cum 40. Art. alleg. Cap. *Velut & 40. cum 41. concordat.*

ARTICULUS XLI.

Cum 42. correſpondet, ſed annexum habet hoc.

QUod ſi etiam juxta Dei voluntatem & permiſſionem accidat, ut morbus peſtilentiæ in Magde. graſſetur, & Domini propter tale periculum reſidentiam tranſportare cogantur, unum ex tribus illis cœnobiis, quodcunque ſelecturi ſunt, nempe Zinna, Jerichovium, & Gratia Dei, ad eorum ſuſtentationem & reſidentiam incolendum tradetur, in quo cum omnibus ſuis, donec tuto ſe recipere illuc poterunt, liberam ſuſtentationem in victu, & pabulo habebunt.

ARTICULUS XLII.

Cum Quadrageſimo tertio correſpondet, velut & Quadrageſimus tertius cum Quadrageſimo quarto concordat.

At Articulus Quadrageſimus Quartus cum Quadrageſimo Quinto correſpondens habet hoc annexum.

ET poſtquam arx jam dicta (Hadmerslebia) exiguis ſervitutibus eſt proviſa, ad meliorem ejus accreſcentiam & vigoroſum ſtatum noſtro Dom. Capit. & templo eorum pagum veterem Weddinganum cum ſuperiori & inferiori Jurisdictione, ſervitutibus cunctis, & reliquis pertinentiis, nihilo ab iis excepto, omnimodo uti ante hac eum Præfectura Wandſclebiana in poſſeſſione tenuit, & cum fructibus uſualis fuit, benevole in perpetuum ceſſimus & tradidimus, ac omnibus noſtris Juribus, quæ antea dictæ præfecturæ competebant, totaliter renunciavimus & remiſimus.

ARTI-

ARTICULUS XLV.

Cum 46. alleg. Cap. correſpondens ita eſt extenſus.

QUodcunque ex ſervitutibus cum diſſitis vecturis Cœnobiis, item ſubditis in præfecturis, & civitatibus pro novatione impoſitum eſt, id omne abrogabimus, & cœnobia ac civitates absque præſcientia & conſenſu Alti & honore reverendi Dom Capit. extra territorium nullis vecturis vel ad noſtra hæreditaria bona, venationes, vel ad ullas alias vias onerabimus: alias quoque iisdem quando intra territorium vecturas præſtant, victum & pabulum porrigi curabimus; eosque noſtris equis, ſervis, venatoribus, canibus venaticis, aut aliis diverſariis aut hoſpitalitatibus onerabimus, aut per illos aut per alios ullis oneribus infeſtari non patiemur &c. etiam miſeris ſubditis in præfecturis culinarios terminos non imponemus.

ARTICULUS XLVI.

Correſpondet cum 47. Artic. quidem, ſed hoc annexum habet.

ET ordinatis ſelectoribus a Capitaneis & Præfecturarum ſcribis die Nicolai collectas ante rationum exactionem ſolvi curabimus.

ARTICULUS XLVII.

Correſpondet cum 48. ſicut & 48. cum 49. litteraliter concordat.

Item 49. Art. cum 50 Art. citat. Cop. convenit.

ARTICULUS L.

Cum 51. correſpondens ſubnexum habet.

QUod ſi vero in futurum cum ſcientia & voluntate Alti & honore reverendi Dom. Cap. ullas venationis reſervationes in ſylvis aut alias inſtituamus, tam noſtro Dom. Capitulo, quam nobis ipſis ibi venationes exercere liberum erit.

ARTICULUS LI.

Correſpondet quidem cum 52. alleg. Capitulat. mire tamen extenſus eſt, ſic ſe habens.

NOſtris & Archiepiſ. hujus arcibus Gübichenſteinio & S. Mauritii Caſtro, Querfurto, & Zinnæ nullum Capitaneum præficiemus aut ordinabimus, niſi ſit Archiep. ſpectabilis vaſallus nobilis & id fiat cum noſtri Dom. Cap. conſenſu, cui etiam juramenti obligationem ſuam, antequam ſe immitti ſinat, præſtabit, eandemque noſtro Dom. Capit. juxta veterem formam ſub ſua manu & ſigillo inſcriptis perſonaliter in loco Capitulari exhibebit, & præterea data manu aut ſtipulata dextra confirmabit. Poſtea his præſtitis immiſſio noſtro Dom. Capit notificabitur, & omni tempore Dom. Capit. quilpiam huic actui intererit. Nec quiſquam Capitaneorum abſque noſtra præſcientia & conſenſu ultra 8. dies ex præfectura aberit, ſed veniam petere debet, etiam in ejus abſentia præfecturam officialibus perſonis ita providebit, ne quid damni inde expectandum veniat.

Capitanei & Præfecti autem, velut etiam ſcribæ præfecturarum in præfecturis, honeſti quoque & nulla mala fama notati homines eſſe debent, ac ſe omnes juramento & fide, priusquam immittantur, & adminiſtrationi ſe ſiſtant, Alto & honore reverendo Dom. Capit. obſtringant, juxta contenta & formam juramenti, quod Capitanei Gübiſchenſteinenſis, Caſtelli Mauritiani & Querfurtenſis præſtiterunt; ſimiliter eandem ſcriptis & ſub manu & ſigillo ſuo noſtro Dom. Cap. perſonaliter in loco Capitulari exorrigendo tradent, & talibus obligationibus fideliter ad ſequelam præſtandam ſtipulata manu confirmabunt. Tum quoque tam Capitanei & præfecti, & ſcribæ præfecturarum in præſentia unius domini Capitularis ad officia immittetur &c.

Quod etiam contingat, ut quiſpiam Capitaneorum diem ſuum obeat, continuo hos Alto & honore reverendo Dom. Cap. ex aula notificabitur, & illis tunc ea facultas erit, ut ex ſuo medio loco defuncti ſubſtituant, donec alius ibi ordinetur. Si vero quis reſignare cupiat, illud quoque in tempore noſtro Dom. Cap. indicari debet, nec prius ille diſcedet quam Dom. Cap. quempiam ad id deputarit, qui officii Adminiſtrationem tamdiu perficiat, donec a nobis cum præſcientia Dom. Cap. officium rurſus idonea aliqua perſona ſit, completum, nec prius Dom. Capituli deputatus loco cedet, donec novus Capitaneus uſitatam obligationem præſtiterit, & ordinario modo ſit immiſſus.

ARTICULUS LII.

Cum 53. concordat litteraliter.

ARTICULUS LIII.

Hoc habet Additamentum.

VOlumus quoque quotannis, niſi ſingularia nobis objiciantur impedimenta, rationum redditionem acceptare, nec ullum alium ex numero miniſtrorum aut aliorum hominum ad eam requirere, qui non Dom. Cap. noſtro obligati & obſtricti ſint: Et volumus Dom. Capit. de omnibus & ſingulis præfecturarum regiſtris & proventibus Archiep. quotannis plenam regiſtraturam, tam de miſſo penu, lignationibus, pabulationibus ſagorum, aut quocunque alio nomine quidvis dici queat, cum inventario porrigi curabimus.

ARTICULUS. LIV.

Cum 55. convenit, ſed mire extenſus.

IN hypothecationes bonorum, quæ alii alti aut imi ſtatus homines in feudo poſſident a nobis & Archiep. nolumus conſenſum ultra 12 annos dare, niſi noſtr. Dom. Capitulum in hoc expreſſe conſenſerit, attamen feuda caſum concernentia non hæc referri debent. Nolumus quoque noſtrum Sigillum majus in Conſenſibus aut aliis conceſſionibus unquam ſingulari modo concredere; ſed Dom. Cap. Sigillum una cum noſtro erit appenſum, uti priſcis temporibus in uſu fuit. Tum quoque noſter Regiminis & Salis Comes Halæ, pro cautione varia in Juſtitia, in poſterum non habebit poteſtatem in ulla feudalia aut ſalina aliaque bona, quæ a nobis & Archiepiſ. in feudationem habent, ſub ſuo Sigillo ad quid conſentiendum; ſed nobis & Dom. Cap. noſtro manebit reſervatum

ARTICULUS LV.

Correſpondet cum 56. Item 56. huic cum 57. & habet acceſſionem hanc.

NEque in demandatis executionibus, nullæ pecuniæ auxilii, Hülff Gelder, niſi realis traditio bonorum vindicatorum antegreſſa ſit, in præfecturis enumerari aut ſolvi, ne quidem peti aut exigi, ſed & ſingulari cura id agi debet, ut idonei curatores in bona executioni deſtinata ponantur, & ab iis quotannis ſolida ratio reddatur & recipiatur.

ARTICULUS LVII.

Correſpondet cum 58. allegat. Cap. Velut & 58. cum 59. Et 59. hujus Capit. cum. 60.

Sic & 60. hujus cum 61. Illius ac 61. Articul. hujus cum 62. anteced. Capitul.

Act 62. heic continet caſus hujus in matrimonio contracto ſingularem explicationem cum aliquot ſequentibus usque Artic. 70. qui itaque ſic ſe habent.

COncernens ad hoc, quod nos in S. conjugii ſtatum concedere cupiamus & nobiscum concluſerimus, inde debemus nos atque volumus hoc matrimonium ita contrahere, & in effectum deducere, ut Alto & honore reverendo Dom. Cap. & toti Archiep. per id nullum plane periculum, onus, damnum, gravamen, aut præjudicium adjiciatur, multo minus ullum jus hæreditarium, aut mutatio hujus Cæſarei liberi Archiepiſcop. ſtatus ex eo oriatur, ſed omnino iſte & ante bene nominatum Dom. Cap. & totus Archiepiſcop. in ſuo antiquo ſtatu, honore, dignitatis amplitudine, Dominatione, privilegiis, libertatibus, immunitatibus, juribus, conſvetudinibus, juſtitiis, & ita hic Archiep. omnimode ulterius ſpiritualis Archiepiſcopatus relinquetur, & permanebit; contra quod quoque nos, futura noſtra Conjux, & hæredes prorſus nihil oblocutionis, effugia & prætenſiones, quomodocunque ſortiantur nomen, quæ noſtro Dom. Cap. & Archiep. in ulla via aliqua novationis quidpiam, gravaminis damni, detrimenti, & præjudicii adjicere in poſterum brevis aut longi temporis ſpacium queant, prætendere aut defendere eos debens, ſed volumus nos ad omnes & in ſingulas contrarias adjectiones, exceptiones & prætenſiones, colorentur licet tales, quomodocunque velint, pro nobis, conjuge noſtra & hæredibus, ſolidam, veracem & conſtantem æternaliterque durantem cum juramento confirmatam renunciationem, juxta vigorem hujus, cum mature deliberato conſilii concluſo præſtitam & in optima forma juris effective redditam eſſe.

ARTICULUS LXIII.

Itidem inſertus.

DEbemus nos quoque & volumus hanc nobis ab Alto & honore reverendo Dom. Capit. oblatam adminiſtrationem erga Rom. Cæſ. Majeſt. noſtrum omnium Clem. Domin. & totum Roman. Imperium defendere, tueri, ac ſi bene nominatum Dom. Capit. hujus matrimonii cauſa a quopiam ullum quod gravaminis incommodum, adverſitatem ullam aut damnoſitatem adjiciatur, iſtud contra omnes & ſingulos noſtris propriis ſumptibus omnimode defendere, manutenere, & excuſatum reddere. Velut etiam ſi ipſis aut Archiep. huic ullum aliquot damnum accreſceret, illud reluere & recompenſare, atque ſic illos cum omnibus Archiepiſcopatus ſtatibus omnibus & ſingulis indemnes præſtare debemus, cum hac ulteriori obligatione, ſi propter hoc prædictum Dom. Cap. in ullum periculum, quocunque modo & via id fieri poſſit, incideret & perveniret, & a nobis hujus Archiep. derelictionem petiturum eſſet, quod tunc iſtum ſtatim absque ulla contradictione benevole derelinquere, & nos cum conjuge noſtra & omnibus noſtratibus ex hoc Archiep. diſcedere penitus debeamus & velimus, ita, ut in hunc & talem caſum, nulla reſignatione ad manus Capituli opus ſit; ſed bene nominatum Dom. Cap. absque omni & peculiari exceptione quavis, quæ heic forte rurſus moveri & produci valerent totum Archiep. in manibus ſuis habebit, & alium quem Archiep. aut Adminiſtrat. ad poſtulandum aut eligendum plenam habebit poteſtatem, nec in hoc, vel a nobis aut per noſtros agnatos amicoſve, vel alios noſtri cauſa in ulla aliqua via impedimenti quid accipient.

ARTICULUS LXIV.

Inſertus.

UT etiam noſtrum Dom. Capit. & totus Archiep. eo magis aſſecuratione cautus ſit, quod ne quidem noſtrates, multo minus nos ullam uſpiam hæreditatem, ſucceſſionem, prærogativam, aut aliam damnoſam prætenſionem in hunc Archiep. nobis unquam arrogare; ſed Dom. Cap. & totum Archiep. juxta tenorem omnem hujus Capitulationis apud omnes ſtatus in ſuis libertatibus, privilegiis, Juribus & Juſtitiis ex omni parte permanendum ſinere, etiam aliis nec minutiſſimum aut directe aut indirecte contra id ad conſulendum aut agendum concedere debemus: Inde quoque noſtra futura conjux non citius hunc Archiep. pede ullo attinget, donec ejus dilect. prius in præſentia eorum, quos noſtrum Dom. Cap. ad hoc deputaturum eſt, corporale juramentum præſtiterit, & id noſtro Dom. Capit. ſubſignatum & ſubſcriptum ſub modo & forma, uti illud nobis antehac exhibitum eſt, tradiderit; nempe; quod ejus Dilect. ſe in Religionis, Juſtitiæ & Oeconomiæ cauſis ne in minutiſſimo quidem, ullius Mandati, aut inhibitionis, aut alius alicujus ordinationis, vel in noſtra aula, vel præfecturis ingerere debeat aut velit: Similiter, quod a noſtro beato obitu, qui in voluntate clemente Dei conſiſtit, aut ſi alias juxta tenorem hujus capitulationis non amplius in hoc Archiep. ſimus futuri, neque ejus dilect. ulterius in Archiep. hoc commorari, ſed in unum aut alium caſum protenus cum omnibus Dom. Filiis & Filiabus, ſi tales eſſent extituri, etiam cum omni aulica familia excedere hinc debeat; quod ſimul ejus Dilect. tam a noſtro beato obitu, aut alio diſceſſu ab hoc Archiep. quam etiam in tempore vitæ adhuc noſtræ, & quando adhuc in Archiep. degimus, nullatenus quidquam de iis, quæ in præfecturis acquiſita fuerint, vocetur id quomodocunque velit, ex Archiep. avehere, aut aliis id concedere, ſed omnia in præfecturis relinqui curare, atque etiam unicuique quod ulterius ejus Dilect. ſingulari obligatorio Juramento incorporatum eſt, principaliter & fideliter ſequelam præſtare debeat & velit.

ARTI-

ARTICULUS LXV.

Inſertus.

ET veluti nos ante hac obſtrinximus, quod in hoc Archiepiſ. nulla bona in feudalibus aut hæreditariis emere aut pro nobis ædificari curare velimus; ita debemus & volumus etiam noſtræ Conjugi & hæredibus id non concedere aut permittere, ut hoc ab illis fiat; ſed non minus illi quam nos ipſi omnino ab eo abſtinere debemus.

ARTICULUS LXVI.

Inſertus.

SI etiam Deus dilectus benedictionem filiorum nobis additurus eſſet, debemus & volumus nos eos, quando decimum annum plene aſſecuti ſunt, non in hoc Archiep. ſed extra hunc educari curabimus: debent etiam, quando 16. annum compleverunt, obligati eſſe, per juratoriam obſtrictionem in modo & forma, uti noſtrum Dom. Capit. id concepturum, & exhibiturum eſt, ad id obligare, quod penitus nihil, quod huic Capitulationi contrarietur, ab illis in ulla aliqua via attentari aut ſuſcipi debeat, multo minus ullam ſucceſſionem, prærogativam, præferentiam, aut Juſtitiam in hunc Cæſareum liberum Archiep. prætendere, veluti nec alias, etiamſi talem nondum præſtiterint obſtrictionem. ſimile quid prætendent, nec minutiſſimum quidem contra heic complanata & aſſecurata pacta agere aut ſuſcipere debent. Si etiam filiæ puellæ adſint, emancipationis aut dotis cauſſa nihil prætenſionis, Juris aut Juſtitiæ, tam in tempore, dum nos in Archiepiſ. degimus, quam poſtea, quidquam habebunt; ſed illæ ex bonis proprietariis elocabuntur nuptiis.

ARTICULUS LXVII.

Inſertus.

NUllatenus quoque Altum & honore reverendum Dom. Cap tenebitur in futurum a noſtro beato deceſſu aut alio diſceſſu poſtulationis cauſſa, apud noſtros Dom. filiolos, ſi Deus eos largiatur, permanere, & aliquem ex iis ad Archiepiſcopum aut Adminiſt. poſtulare; ſed ad illos in unum aut alterum eventum Archiep. hic ad liberam electionem aut poſtulationem juxta morem antiquum, omnimode revertetur, velut etiam in noſtra vita, ſive in Archiep. adhuc ſimus, ſive non, in bene nominatum Dom. Cap. urgere nolumus, neque illis inſtare, etiam per quascunque vias aut modos id fieri queat, aut valeat, non in id laborare volumus aut debemus, ut poſtulationis cauſſa in juniores noſtros Dom. filios quid promiſſionis in ſpe faciant, multo minus minutiſſimum eventualiter polliceantur aut promittant. Volumus quoque & debemus etiam tale quid noſtri & noſtrorum cauſſa per noſtram conjugem, amicos, agnatos, aut exteros in nulla prorſus via ac modo, quid tentari curare; ac ſi etiam motu proprio ab aliquo ſummi aut imi ſtatus fieret, neque id, ſimul ac compertum nobis erit, concedemus, ſed ſumma id avertemus diligentia & prohibebimus.

ARTICULUS LXVIII.

SI etiam contingeret, quod noſtra futura Conjux quam Deus diu in longa vita conſervare velit, ante nos morte abripiatur & nos alias nobis eligeremus nuptias; tunc quoque in Alti & honore reverendi Dom. Cap. libero arbitrio & voluntate erit, num ad alterius Archiep. aut Admin. electionem & poſtulationem procedere, aut in ſecundum noſtrum conjugii votum conſentire, & ulterius hujus Archiep. adminiſtrationem relinquere velint. Quodcunque etiam tunc altum & hon. Reverend. Dom. Cap. in hoc concluſurum eſt, id nobis complacitum erit in pace, nec in eos urgebimus amplius, nec in ulla aliqua via nos opponemus, multo minus aliis id ad perficiendum noſtri cauſſa concedemus.

ARTICULUS LXIX.

Inſertus ex parte eſt.

QUod ſi etiam in futurum tempus juxta voluntatem Dei omnipotentis proprio vel adminiſtratorio nomine ad altiores dignitates pervenire, aut aliquo hæreditarias provincias addi contingat, ubi præſentes eſſe cogeremur, & ita hunc Archiep. in perſona non poſſemus adminiſtrare, in hunc talem unum aliumque aut ſimilem caſum, debemus & volumus hunc Archiep. ad manus Capituli reſignare, ac licet id non reſignaturi eſſemus, nihilominus ipſo facto Archiep. ſtatim omni reluitione ejus, quodcunque illi impedimus, & melioratione ei inſumptum fuit, amiſſum nobis volumus, & erit noſtra adminiſtratio & imperium in Archiep. extinctum & caſſatum, & Dom. Cap. ad electionem alius Archiepiſcopi aut Adminiſtratoris, ſine noſtra aut cujusque impeditione, denuo ad eligendum libere erit facultas, in quo conamine nihil ipſis impedimenti objiciemus, aut per noſtros agnatos impediri quid concedemus. Homagium quoque quod ab Archiep. hujus ſtatibus, Conſiliariis & miniſtris ac Cancellariæ adhærentibus præfectis & ſubditis adſumptum eſt, tunc non ulterius ſe extendet, nec amplius obligabit, ſed ex tenore hujus Capitulationis ipſo facto mortificatum & extinctum erit; e contra vero ad Capitulum vigore hujus remiſſum & caducum erit.

ARTICULUS LXX.

Cum 64. alleg. Capitulationis correspondet.

ARTICULUS LXXI.

Concordat quidem cum 65. citat. Cap. sed hoc annexum habet.

COnclusive debemus & volumus quoque nullum horum præscriptorum Articulorum disputare &c. etiam nullam prorsus dispensationem, suspensionem, remissionem aut dimissionem, vel quomodocunque aliter vocari queat; ullius præscripti puncti caussa quærere vel appetere, multo minus aliis, sub quocunque prætextu specie aut adminiculo id fieri queat, tale quid nostri caussa ad petendum aut postulandum concedere; sed Capitulationem hanc in omnibus ejus punctis, articulis & clausulis principaliter perque totum fideliter & integre servare. In contrarium casum, & si hoc non fieret, volumus nos Archiepiscop. ipso facto omissum habere, & erit id ad electionem & postulationem alterius Archiep. & administratoris in Alti & honore reverendi Dom. Cap. manu liberum. In hujus rei testimonium &c. Actum & datum Wolmerstadii 14. Decembr. Anno 1614.

XI.

Churfürsts Friedrich Wilhelms zu Brandenburg Revers, daß er sich wegen der vom Dom-Capitul zu Magdeburg formirten Prætension, nach Untersuchung der Sache also erklären wolle, wie es billig und dem Instrumento Pacis gemäß, de Anno 1650.

WIr Friedrich Wilhelm von GOttes Gnaden, Marggraff zu Brandenburg, deß H. R. Reichs Ertz-Cämmerer, vnd Churfürst, zu Magdeburg, in Preussen, zu Gülich, Cleve, vnd Berg, Stettin, Pommern, der Cassuben vnd Wenden, auch in Schlesien, zu Crossen, vnd Jägerndorff Hertzog, Burggraff zu Nürnberg, Fürst zu Halberstatt und Menden, Graff zu Marck und Ravensburg, Herr zu Ravenstein ꝛc. Vrkunden vnd bekennen hiemit für vns vnd vnsere Nachkommen; Nachdem wegen der vns schuldigen Eventual-Huldigung sich bey E. Hoch-Ehrw. Thum-Capitul zu Magdeburg, einige Schwierigkeiten befinden, indeme die Capitularen begehret, daß ehe vnd bevor sie zu solcher Eventual-Huldigung schritten, wie ihnen vorhero, die von ihnen bey dem uns zustehenden Ambt Eglen prætendirte Stück restituiren, andern Theils auch ihre habenden Privilegia, Jura, vnd Gerechtigkeit, tam in genere, quam in specie confirmiren möchten; So haben wir vmb vnsere gnädigste Gewogenheit gegen ermelte Capitularen, vnd die Inclination so wir tragen, allen vns vorkommenden Sachen und Difficultäten, so viel immer möglich, ohne Weitläufftigkeit abzuhelffen im Werck zu erweisen, vnd dahin in Gnaden resolviret, allermassen wir vns auch in Krafft dieses dahin erklähren vnd erbieten, daß nachdem vns der gebührende Huldigungs-Eyd von vorermelten Capitularen deß hohen Stiffts zu Magdeburg abgestattet seyn wird, wie die Sache, wegen deß Ampts Eglen, innerhalb zwey Monaten von Dato dieses, durch vnsere respective Ober-Cammerherrn, Stadthaltern, vnd Cantzlern des Fürstenthums Halberstatt vnd geheyme Räthe, Herrn Conraden von Burgsdorff, Joachim Friedrichen Herrn von Blumenthal, vnd Johann Frommholden, mit allen Fleiß untersuchen, vnd wie es sich wegen der Thum-Capituls prætendirenden Stücke, in der Wahrheit verhalte, beständige Erkündigung einziehen lassen, auch nach Beschaffenheit der in Erkündigung gebrachten Vmbstände, vns also darauff erklähren wollen, wie es Christlichen, billich, recht, vnd dem Instrumento Pacis gemäß seyn wird.

Vrkundlich haben wir diesen Revers eygenhändig vnterschrieben, vnd mit vnserm Churfürstl. Secret zu bekräfftigen gnädigst anbefohlen. So geschehen vnd gegeben, Grossen-Saltza, den 7. 17. Aprill Anno 1650.

(L. S.)

Friedrich Wilhelm Churfürst.

XII.

Vergleich zwischen dem Herrn Administratore des Primat- und Ertz-Stiffts Magdeburg, Hertzog Augusto zu Sachsen an einem; dann dessen Dom-Capitul am andern Theile, unterschiedener Irrungen und Beschwerden halber, de Anno 1676.

ZU wissen, als zwischen dem Hochwürdigsten, Durchleuchtigsten Fürsten und Herren, Herren Augusten, postulirten Administratori des Primat und Ertz-Stiffts Magdeburg, Hertzogen zu Sachsen, Jülich, Cleve und Berg, Landgraffen in Thüringen, Marggraffen zu Meissen, auch Ober- und Nieder-Lausitz, Graffen zu der Marck, Ravensberg und Barby, Herren zum Ravenstein ꝛc. und E. Hochw. Dom-Capitull daselbst zu Magdeburg ꝛc. eine Zeithero allerhand Irrungen, Gebrechen und Misverstände eingerissen, so gar, daß auch die Sache an die Röm. Kayserl. Maj. und vor dero Hochpreißl. Reichs-Hoff-Raht zu Wien anhengig gemacht, und höchstermeltes Herren Administratoris Hoch-Fürstl. Durchl. sich daselbst beschweret, daß E. Hochwürdiges Dom-Capitul sich eine Zeithero hätte unternehmen wollen, nebst Sr. Hoch-Fürstl. Durchl. und zu Præjudirz deroselben allem zustehenden Territorial-Superiorität in Dero Ertzstifftischen Regierung, als welche Ihr. Hoch-Fürstliche Durchl. von der Röm. Kayserl. Mayst. und dem Heil. Reich mittelst der durchs Scepter beschehenen Käyserlichen Investitur allein zu Lehn tragen, einig Condominat und Mit-Herrschafft an sich zu ziehen, auch J. Hoch-Fürstl. Durchl. mit Postulation eines Coadjutoris wieder das Instrumentum Pacis zu bedroben. Dagegen das Dom-Capitul sich beklaget, daß dero errichteten Capitulation von höchstgedachter Sr. Durchl. nicht allemahl nachgelebet würde, worüber dan von beiden Theilen gegen einander verschiedene Schrifftwechselungen vorgangen, und so weit verfahren worden, daß zwar in der Sachen ein rechtlicher Ausspruch hätte beschehen mögen; Alldieweilen aber allerhöchstermelte Kayserl. Maj. in Erwegung gewisser Umbstände lieber gesehen, daß die Parteyen sich umb dieser streitigen Sache halber, wo müglich, vergleichen und vereinbahren möchten, und zu solchem Ende die Güte zwischen ihnen zuforderst tentiren zu lassen, dero allergnädigste Commission, dem Durchleüchtigsten Fürsten und Herren, Herren Rudolph Augusten, Hertzogen zu Braunschweig und Lüneburg, aufgetragen, und Sr. Durchl. dero vollkommene Kayserl. Macht und Gewalt gegeben, daß sie beide Theile für sich oder dero Subdelegirte auf einen gewissen dazu bestimbten Tag und gelegene Mahlstatt, selbst, oder durch ihre Gevollmächtigte zu erscheinen, unverlängt heischen und laden, und oberwehnte Streitigkeit, mit Abschneidung aller Weitleuftigkeit, wo müglich, in der Güte, zu vergleichen und zu vereinbahren, sich mit an gelegenstem Fleiße bemühen solten, worauff dan hochstgedacht Ihr. Durchl. denen Partheyen solche erkante Kayſ. Commission nicht allein vorhero zeitig notificiret, sondern ihnen auch verschiedentlich und zuletzt den 10. dieses noch lauffenden Monaths Februarii in der Stadt Braunschweig zu erscheinen berahmet und angesetzet, und an ihre statt dero geheimbte Rahte und respective Vice-Cantzlern, Herren Caspar Alexandri, beeder Rechte Doctorn und Herrn Joachim Friederich Söhlen ꝛc. sambt und sonders subdelegiret und verordnet, und ihnen dero Behueff gnugsame Instruction und Vollmacht ertheilet haben, gestalt dan auch dieselbe mit obhöchstermelten des postulirten Herrn Administratoris des Primat und Ertzstiffts Magdeburg Herren Augusten, Herzogen zu Sachsen ꝛc. Hoch-Fürstl. Durchl. zu gleichem Ende anhero Abgesandten respect. geheimbten Raht und Cantzlern im Ertz-Stifft, auch Hoff- und Justitien-Raht in dero Erb-Landen, Herren Martin von Böckelen, und Herren Tobia Heidenreichen, beider Rechte Lr. und E. Hochwürdigen Dom-Capituls angeregten Ertzstiffts Magdeburg Abgeordneten, nahmentlich Herren Levin Joachim Freyherren von der Schulenburg, Dom-Herren daselbst ꝛc. ꝛc. und des Domb-Capituls Syndico Herren Dr. Hermann Storren, welcher erst ermeldten Freyherren von der Schulenburg adjungiret gewesen, nach eingereichten deren Creditiven und allerseits ausgewechselten Vollmachten, sich allhie zusammen gethan, die Kayserl. Commission und Proposition auf dem Rahthause der alten Stadt alhier eröfnet, nachgehends die Beschwerden beider Theile gehöret, darüber verschiedene Conferentzen angestellet, auch diensame Remonstrationes eingewendet, und gütliche Handelung gepflogen.

Daß demnach diese Sache, endlich, vermittelst göttlicher Hülffe folgender Gestalt gütlich verglichen und beygeleget worden, nemblich

1. Gleichwie das Dom-Capitul wieder die Landes-Fürstl. Hoheit und den Fürstl. Respect. Ihr. Hoch-Fürstl. Durchl. etwas zu suchen oder an sich zu nehmen niemahls gemeinet gewesen oder noch seyn, also erkleret sich auch dasselbe umb so viel desto mehr offenhertzig dahin, daß es von dem angeregten Condominat tam realiter, quam verbaliter zu allen Zeiten und Begebnissen williglich abstrahiren und von der Postulation eines Coadjutoris zu keiner Zeit etwas gedencken, Ihrer Hochfürstl. Durchl. auch in dero Landes-Fürstl. Superiorität, und was davon dependiret, weder mit Worten noch in der That eingreiffen oder darunter verschreiben, sondern deroselben iedesmahl, als ihrem und des gantzen Ertzstiffts itzigem einigem Landes-Fürsten allen schuldigen Respect, Ehr, Reverentz und Submission erweisen, und zu mehrer Bezeigung dessen, weder von dero Fürstl. Actionen sinistre reden oder schreiben, noch dero Ministros wieder die Gebühr anfechten, oder beschweren, sondern die etwan wieder dieselbe habende Beschwerde bey Ihr. Hochfürstl. Durchl. mit geziemender Bescheidenheit unterthänigst zu erkennen geben wolle.

2. Dahingegen seind Ihr. Hochfürstliche Durchl. des gnädigsten Fürstl. Erbietens, daß sie es bey der, zwischen Ihro und dem Dom-Capitul hiebevor errichteten Capitulation, iedoch daß damit und darunter kein Condominat impliciret sey, ihres höchsten Orts noch fernere gnädigst lassen, auch zu deren Observantz die ihrige

ihrige, so weit sie dieselbe concerniret, Fürstlich anhalten wollen, und soll dawieder nichts vorgenommen, noch gehandelt werden.

Demnach aber eine Zeithero über den Verstand und Application der Capitulation in ein und anderm Articul allerhand Zweiffel und Irrungen erwachsen; Alß seind dieselbe zu Verhütung künfftiger Mißhelligkeit bey dieser Kayserl. Commission vorgenommen, und zwar so viel den Buchstaben und Einhalt solcher Capitulation anreichet.

3. Nachdem an Seiten des postulirten Herren Administratoris Hochfürstl. Durchl. dafür gehalten worden, daß dieselbe zu Zeiten auf solche Fälle gezogen und extendiret werde, welche weder directe noch per consequentiam in dem Wörtlichen Inhalt derselben zu befinden, nichts destoweniger aber allerhand Contradictiones und Contraventions-Beschuldigungen so wohl eins als andern Theils daher erwachsen können; So ist deswegen hiemit und Krafft dieses abgeredet, daß die Capitulatio hinführo auf keine Casus, causas & materias, so darinn deutlich nicht enthalten, extendiret, oder gegen den verum & genuinum sensum ungleich appliciret oder detorquiret, sondern vielmehr alle pro re nata bey vorfallenden Sachen sich eräugende Umstände woll attendiret, und da an seiten des postulirten Herren Administratoris Hochfürstl. Durchl. rationes magis probabiles sich herfür thun sollten, denselben aus keiner Æmulation oder Opiniastrität wiedersprochen, und der in einem oder andern Fall hergebrachter Consensus E. Hochw. Dom-Capituls nicht beschrencket oder difficultiret werden solle, gestalt man dann auch gegen Ihre Hochfürstl. Durchl. an seiten des Dom-Capituls sich keines wiedrigen versiehet. Wan man sich aber über den eigentlichen Verstand und Einhalt mehrberührter Capitulation nicht vergleichen können sollte; So ist verabscheidet, daß alßdann die Sache zu untersuchen und zu applaniren demjenigen modo, so ratione Austregarum conventionalium in der Capitulation art. 36. und sonsten statuiret, nachgegangen, und dadurch die Mißverständniß erläutert und ausgemachet werden soll.

4. Dahero dann gleichwie E. Hochw. Dom-Capitul nicht nöthig haben wird, Ihre Hochfürstliche Durchl. mit solchen Beymessungen, als überschritten Sie die juratam capitulationem, hinführo zu belegen; Also hat sich dasselbe auch darin heraus gelassen, daß solches von nun an ins künfftige nicht allein nicht mehr geschehen, sondern Sie im reden und schreiben eine solche geziemende und schuldigste Reverentz und Devotion erscheinen lassen, auch dabey Ihr. Hochfürstl. Durchl. Sie etwas zu erinnern haben solten, solches mit aller gebührender Bescheidenheit vorbringen, und sich dabey also comportiren wolten, daß Ihro Durchl. darüber mit Fuge sich nicht zu beschweren haben solten, hingegen aber der gehorsambsten Zuversicht lebeten, Ihr. Durchl. die sonsten gebräuchlich gewesene immediate Communication ihnen im Gegentheill als dero getreüen und heillsahmen Räthen auf vorgängiges dero gehorsambstes Ansuchen wiederfahren lassen, auch dero vornehme Bediente und Glieder der Fürstl. Ertzstiffts Magdeburgischen Regierung dahin gnädigst anweisen werden, die demselben iederzeit und von undencklichen Jahren her erwiesene Ehrerbietung nach dem alten Stylo und Herkommen so woll schrifft- als mündlich zu erweisen.

5. Daß dann die Landschafft des Ertz-Stiffts zu einer wiedrigen Bezeigung gegen Ihre Hochfürstl. Durchl. wie angeführet worden, von dem Dom-Capitul animiret seyn solte, dessen hat man diesseits mit nichten geständig seyn wollen, besondern dagegen erwehnet, daß bey der Landschafft viel vorgienge, davon sie die geringste Wissenschafft nicht hätten, zu geschweigen, daß sie dieselbe zu einem wiedrigen gegen Ihr. Hochfürstl. Durchl. animiren und anreitzen solten.

6. Waß dann der Landes-Verfassung nach auf einen allgemeinen Landtag gehöret, oder ohne Ihr. Durchl. Special-Wissenschafft, Consens und Authorität nicht vorgenommen, und effectuiret werden kan, solches will hochwollbemeldtes Dom-Capitul vor sich nicht ziehen, noch andern, die solches suchen, beypflichten.

7. Und weil dann an seiten der Fürstl. Magdeburgischen Abgesandten diese Beschwerung geführet worden, daß da hiebevor, dem Herkommen nach, zwey Directoria in denen Landes-Negotiis allemahl gewesen, und numehr das eine abgethan, das andere aber bey dem Dom-Capitul alleine und zwar einer einigen Person in die Hände gegeben wäre, so haben dessen Abgeordnete dagegen angeführet, daß ihnen von zweyen Directoriis niemahls etwas kund worden, und würden was diesfalls hergebracht oder nicht, die deswegen aufgerichtete und bey der Landschafft verhandene Recessus geben Gleichwie sie aber hoffen, daß J. Hochfürstliche Durchl. es bey deren Inhalt zu lassen, in Gnaden geneigt seyn würden; Alß würde auch das Dom-Capitul dagegen einige Newerung einzuführen sich nicht unternehmen.

8. Nachdem auch, wegen der Accise, darüber geführeten Rechnungen, und fernerweiten Continuation solcher Accisen sich einige Schwürigkeiten eräugnen wollen; So haben die Herren Abgeordneten des Dom-Capituls entschuldiget, daß diese Sache dasselbe eigentlich nicht, sondern die Landschafft concernirt, und würde das Capitulum hierunter so wenig auch, ob die Accisen continuiret werden solten, oder nicht, Ihr. Durchl. in denjenigen, waß zu des Landes Wolfahrt gereichen mochte, gar nicht zuwieder seyn, bey der Landschafft aber würde dieser Punct gefordert und abgehandelt werden müssen, wie dann auch daß in diesem Negotio dem Vorgeben nach etwa abgelassenes ohngewöhnliches hartes Schreiben an Ihr. Durchl. nicht vom Dom-Capitul sondern der Landschafft eingeschicket seyn würde, zweiffelten alßo nicht, Ihr. Hochfürstl. Durchl. dem Dom-Capitel dieserwegen nichts imputiren würde.

9. Alß auch bißher wegen des Dom-Capituls exemtion a jurisdictione Ihr. Hochfürstl. Durchl. Irrungen vorgefallen; So haben zwar Eines Hochwürdigen Dohm-Capituls Herren Deputirte, daß sie so viel diesen Punct anreichete, keine sonderbahre Instruction, und deßwegen in einige Handelung einzulassen, sich entschuldiget; Alldieweill ihnen aber von den Kayserlichen Herren Subdelegirten Remonstration gethan, daß es in denen Fällen, welche in der Capitulation art. 2. & 9. und sonsten enthalten, auch durch eine beständige Observanz hergebracht, allerdings sein unveränderliches Verbleiben hätte, dieser Fall aber allein in Consideration zu ziehen, wann E. Hochw. Dom-Capitul in Corpore von iemand belanget würde, daß alßdann solches immediate vor der Fürstl. Magdeburgischen Regierung in prima instantia geschehen müsse; So haben solches die Herren Abgeordnete E. Hochw. Dom-Capituls auf beschehenes bewegliches Zureden, iedoch weiters nicht, als sub spe rati alßo acceptiret und angenommen.

10. Nachdem dann das Dom-Capitul sich darüber in specie beschweret, daß ohne dessen Consens einige Bediente bestellet weren, welche auch auf die Capitulation ihre Pflichte nicht erstattet, noch dem Herkommen nach E. Hochw. Dom-Capitul mit einem Handschlage verwand gemachet hätten; So ist an Hochfürstl. Magdeburgischer Seiten darauf diese Erklerung geschehen, daß wenn dergleichen Exempel sich finden, und in specie benennet werden solten solche Diener, welche vor diesem sonsten E. Hochw. Dom-Capitul solchen Handschlag zu thun schuldig, alßdann annoch dahin solten gewiesen werden, nach Inhalt der Capitulation præstanda zu præstiren, mit welcher Erklärung dann, dieweill numehr eine Zeithero mit Bestellung der Diener der Capitulation ein Genügen geschehen, man an Seiten E. Hochw. Dom-Capituls zufrieden gewesen, dahingegen auch die Fürstl. Magdeburgischen Herren Abgesandte, daß damit alßo, wie vor Entstehung dieser Irrungen gebräuchlich gewesen, ferner continuiret werden solte, versprochen. Nur wolten Ihr. Durchl. sich dessen versehen, daß bey Bestellung der Ertz-Stifftischen Bedienten denjenigen, welche S. Hochfürstl. Durchl. gnädigst benennen möchten, auch ehrlichen Nahmens und Ankunfft und Würden dieselbe nichts erhebliches einzuwenden, alsdan E. Hochw. Dom-Capitull ihren Consens nicht verweigern wollen.

11. Anreichend das Gravamen derer ausserhalb Land-Tagen geforderter newen Anlagen; Gleichwie Ihr. Durchl. ihr niemahls vorgenommen, ausserhalb Land-Tagen dergleichen zu fodern, oder zu begehren, und dahero solchen Beschuldigungen keinen Gestand thun können; Alßo haben dagegen dieselbe dafür gehalten, daß E. Hochw. Dom-Capitull vielweniger ohne ihren Consens, Authorität und Einwilligung einige Summe Geldes oder andere præstanda vom Lande iemanden einzuwilligen und zu fordern ihnen gebührete, welches dann auch alßo allerseits angenommen und vor billig gehalten worden.

12. Allermassen dann auch deswegen Beschwerung angeführet, daß zu Zeiten durch contraria decreta und Resolutiones an Seiten Ihr. Durchl. die von der Regierung zu Halle ertheilte rechtmäßige Bescheide und Verordnungen aufgehoben, und besondere andere Verfügungen dagegen gethan werden wolten, welches doch hochwohlged. Dom-Capitull nicht als ein particular, sondern die gesamte Landschafft concernirendes gravamen angeben; So haben solches die Fürstl. Magdeburgische Deputirte keines weges gestehen wollen, sondern dagegen angezeiget, alß wan zu Zeiten auß Ihr. Hochfürstl. Durchl. gemach Mandata umb gründliche Information von einem oder andern Puncts einzuziehen ergangen, oder die Regierung ein oder andern Umbstand genau zu untersuchen dadurch angewiesen würden, solches vor keinen Eingriff in die Justitz, sondern alß zu Beförderung derselben gemeinet, viellmehr woll aufgenommen werden müsse, anerwogen die sub- & obreptiones durch conveniente Mittel bey der Regierung redressiret werden könten; So hat man sich hierunter alßo verglichen, daß gleichwie Ihre Durchl. vor hochstged. nicht mehr als den stracken ungehinderten Lauff der Justitz allstets verlangten, alß dieselbe auch keiner Parthey zu besondern faveur wieder die Gerichts-Acta und actitata etwas verordnen und verhengen, sondern dieselbe lediglich an die Justiz verweisen, sich aber hingegen gnädigst versehen wollen, daß von dem Dom-Capitul keine Parthey in ungerechter Intention gestiffet und gestercket werden würde.

13. Was dann das Dom-Hauß zu Halle anreichet, und daß man an Seiten Ihr. Hochfürstl. Durchl. sich desselben zu besorgenden Præjuditz des Dom-Capitulls angemasset, so ist man Fürstl. Magdeburgischer Seiten der Meinung gewesen, weil dasselbe Hauß sonsten ledig und wüste gestanden, auch ohne Bewohnung endlich gantz herunter gebracht worden wäre, daß ein Domb-Capitul ungleich nicht deuten würde, daß da zuerst des hochseel. Herren Dom-Probsten, als der Primat- und hohen Stiffts-Kirche vornehmbsten Mitgliedes Durchl. da hinein logiret worden, hernach dero Fürstl. Fraw Wittwen Durchl. noch ferner sich dessen zu ihrer Wohnung gebrauchet, zumahlen das Hauß durch die Bewohnung conserviret würde.

Alldieweill man aber Fürstl. Theils sich dahin erkläret, daß Ihr. Hochfürstl. Durchl. sich sonsten selbiges Hauses nicht anmasseten; So hat man und daß wann das Capitulum solches Logements vor die ihrige entweder selbsten demnegsten bedürfftig wäre, oder es sonsten zu ihrem bessern Nutzen gebrauchen, oder es gar abstehen und verkauffen wolte, alsdann demselben kein Hinderniß oder Eintrag darin gethan werden solte; So hat man sich auch an Seiten Hochwollermelten Dom-Capituls mit solcher Erklärung vergnügen lassen.

14. Die geklagte Veräuserung der Thal-Güter belangend, so haben sich zwar die Fürstl. Magdeburgischen eines solchen casus nicht erinnern wollen. Alldieweill aber an Seiten des Dom-Capituls in specie der Trauterbübschen Güter Erwehnung gethan, ohne welche noch einige andere weren, die von diesen Gütern absque consensu Capituli, etwas inne hätten; So hat endlich das Dom-Capitul sich dahin erkläret, daß die Possessores, falß dieselbe E. Hochw. Dom-Capituls Consens, der ihnen leichtlich nicht versaget werden sollte, nicht annoch suchen wolten, bevorab aber wann die Fürstl. Stüle wieder ergäntzet weren, solcher Güter auf ihre künfftige Gefahr ohne Verantwortung und Ansprache E. Hochw. Dom-Capituls besitzen müchten, wolten aber der unterthänigsten Zuversicht leben, massen es also verabscheidet, daß dergleichen Alienationes zum Præjuditz der Stüle, ohne vorhergehende Communication hinführo nicht geschehen sollen.

15. Eine gleichmeßige Meinung hat es auch mit denen, dem Vorgeben nach, ertheilten neüen Privilegien, welche zwar Ihr. Durchl. den Cessionariis nicht wieder entwehren werden, iedoch müchten dieselbe solcher Privilegien, suo periculo, wann die erwehnte Privilegiati Eines Hochw. Dom-Capituls Consens nicht suchen wolten, bis zu seiner Zeit gebrauchen, hinkünfftig aber solte mit dergleichen Concessionen allerdings, nach Inhalt der Capitulation, und wie es dem Herkommen gemeß, verfahren werden.

16. Ob dann wohl bißhero die Ambts-Rechnungen wegen der eingefallenen vielfaltigen Beunruhigungen des Landes und anderer täglichen publiquen Affairen, alljährlich nicht eingenommen werden mögen, auch ohnedem bey so gestalten Sachen nicht wohl müglich, daß alle Jahr und iedes Jahr besonders dieselben abgehöret, einfolglich dieselbe so wenig, als die Inventaria der Ambter, wie sonsten Ihr. Hochfürstl. Durchl. dessen kein Bedencken gehabt hätten, dem Dom-Capitul nicht communiciret werden können, umb so viell weiniger aber bey wehrenden Dissensionen mit demselben man dazu gelangen vermacht; So haben doch Ihre Durchl. zumahlen dero Fürstl. Cammer hiebey am meisten interessiret, sich dahin erkläret, daß allerforderlichst denen Beambten dazu ein Terminus gesetzet, die Rechnungen eingenommen, und dabey, was der Capitulation und dem Herkommen gemeß, beobachtet, und ins künfftige auch solche Verordnung darunter verfüget werden soll, daß, wo nicht alle Jahr damit verfahren werden könte, dennoch über das ander oder längstens dritte Jahr dieselbe nicht ausgestellet, und dabey die Gebühr, und dasjenige, was dieserwegen in der Capitulation enthalten, auß Augen nicht gesetzet werden sollten.

17. Wiewohl man an Seiten des Dom-Capituls wegen Haltung der Lehn-Taffel, und daß dabey dieses hergebracht wäre, daß E. Dom-Capitul dabey allemahl durch Abschickung iemand ihres mittels zu concurriren pflegte, welches eine Zeithero aber dadurch daß sie dazu nicht gefodert, in Abgang kommen, sich beschweren wollen.

Gleichwie nun die Capitulatio davon nichts meldet, das Dom-Capitull auch der Meinung nicht seyn wird, daß die Capitulatio ad casus non expressos extendiret werden könne, inmassen obangeführet; Alldieweilen aber dasselbe dennoch auf ein Herkommen sich bezogen, und dabey angeführet, daß die Abschickung zu solcher Lehen-Taffel daher verblieben, daß zwischen den Fürstl. Räthen und des Dom-Capituls Abgeordneten der Præcedentz halber Streit erreget werden wollen; So ist verabredet, daß Ihr. Durchl. dero Dom-Capitul darunter unweigerlich wiederfahren lassen wolten, was die Observantz und Landes-herrlicher Respect mit sich bringet.

18. So viel dann die Ausschreib- und Besuchung der Creyß-Tage betrifft, obwohl in quæstione An, ob dieselbe gehalten werden solen oder nicht, E. Hochw. Dom-Capitul kein Arbitrium

Arbitrium gebühret. iedennoch aber wollen Ihr. Hochfürstl. Durchl. demselben die Creiß-Deliberations-Puncta, in so weit selbige das Ertz-Stifft und dessen Zustand betrifft, iedoch ohnabbrüchig dero Landes-Fürstl. Hoheit, vorher schrifftlich communiciren, übrigens auch mit Besuch- und Beschickung der Reichs- und Creiß-Tage, es also halten, wie die Capitulatio Art. 23. und 24. davon disponiret.

19. Ob auch wohl Ihr. Hochfürstl. Durchl. sich keiner Gerichtbarkeit über des Dom-Capituls Bediente anzumassen gemeinet, besondern denselbigen die völlige Cognition darüber nebst der Execution gönnen, dahero in personal-Actionibus darüber keine Erkäntniß an ihre Aemter oder Regierung ziehen wollen; So viel iedoch die Actiones ratione contractus loci delicti zuforderst, wann die Rei daselbst angetroffen oder deprehendiret werden, wie auch ratione rei sitæ betrifft, soll es der Verordnung der gemeinen Rechte beederseits gemäß gehalten werden.

20. Dieweil auch zwischen Sr. Hochfürstl. Durchl. Amt der Mühlen-Voigtey und E. Hochw. Dom-Capituls dem Voigtey-Ambt und andern Gerichten, insonderheit die Gerichts-Schneeden und Grentzen betreffend viel Streitigkeiten sich herfür gethan, welche auch gar per viam appellationis ad judicium aulicum Cæsareum nacher Wien gerathen: So haben die Fürstl. Magdeburgische Herren Abgesandte sich dayin erkläret, daß Se. Hochfürstl. Durchl. dieserwegen von beeden Theilen benennende gewisse Commissarios verordnen, welche alle solche Streitigkeiten untersuchen, beide Theile gegen einander vernehmen, und, was der Billigkeit und den Rechten gemäß, darin verordnen solten.

21. Alß auch vermüge des 32. Articuls der Capitulation hergebracht, daß E. Hochw. Dom-Capitul iedesmahl eine Person aus ihrem Mittel in der Regierung zu Halle sitzen habe; So soll es auch hinführo, Inhalts selbigen Articuls, gehalten, und wann sich iemand deswegen vom Capitull gebührend anmelden wird, der auch Friedliebend und Ihr. Durchl. nicht unannehmlich sey, demselben sein Locus und Votum unweigerlich gelassen werden.

22. Es ist auch per generalem amnestiam, so beydes an Seiten Ihr. Hochfürstl. Durchl. und des Dom-Capituls aller Wiederwille und Ungnade so wohl gegen das Dom-Capitul als dessen Glieder und Bediente, in specie den Dom-Dechant Herrn Friederich Ulrich von Hagen sonst Geist genannt, und den domahls gewesenen Syndicum Capituli Dr. Johann Christoff Heerholt, und Secret. Johann Augustußen Strauen, wie auch nicht weiniger gegen alle Ihr. Durchl. Bediente, und in specie gegen dero Raht und geheimen Secretarium Dawid Eliaßen Heidenreichen, umb des willen, was eines oder andern Orths in währenden diesen Irrungen vorgangen, gantzlich vergessen, aufgehoben und abgethan, und soll zu ewigen Zeiten nicht geahndet, oder dieserwegen die geringste Ungelegenheit und Beschwerung iemanden zugezogen werden.

23. Und wie nun Ihr. Hochfürstl. Durchl. in denen übrigen Puncten der Capitulation, wie es in diesem Vergleich per modum declarationis versehen, mit Vorbehalt ihres hohen Fürstl. Respects zu geleben, Fürstl. versprochen und zugesaget, also hat auch E. Hochw. Dom-Capitull sich dahin erkläret, daß Se. höchstgedachte Ihr. Fürstl. Durchl. mit aller geziemenden schuldigsten Reverentz begegnen, und dieselbe in dero Landes-Fürstliche Superiorität und davon dependirenden Juribus nicht turbiren, noch beeinträchtigen, weiniger unter einigen Prætext den Condominat ferner intendiren wollen. Dero Behueff dann von beiden Seiten liti & causæ, so vor dem hochlöblichen Reichs-Hoffraht bißher rechthengig gewesen, zu einem mahl und gäntzlichen renunciiret worden.

Zu Uhrkund dessen allen ist dieser Recess zwischen allerseits resp. Kayserlichen Subdelegirten, auch Hochfürstl. und des Dom-Capituls Abgesandten und Deputirten, auf Ratification beyderseits höchst- und hohen Herren Principalen, welche dan innerhalb vier Wochen a dato eingebracht werden soll, geschlossen, unterschrieben und versiegelt worden. So geschehen Braunschweig d. 23. Februarii. Anno 1676.

(L.S.) Caspar Alexandri D.
(L.S.) Martin von Böeckell.
(L.S.) Levin Joachim Freyherr von Schulenburg.
(L.S.) Johann Friederich Söhlen.
(L.S.) Tobias Heidenreich.
(L.S.) Hermann Storre D. E. Hochw. Dom-Cap. Syndic.

VI. Vom

VI. Vom Ertz-Stifft, nunmehro Hertzogthum Bremen.

I.

Diploma, vermöge deſſen der Röm. König Philippus II. dem Ertz-Stifft Bremen Burg und Grafſchafft Stade reſtituiret, de Anno 1189.

IN nomine ſanctæ & individuæ Trinitatis. *Philippus ſecundus, divina favente clementia Romanorum Rex ſemper Auguſtus.* Innatam nobis regalis pietatis liberalitatem tenere volentes, eccleſiis omnibus & eccleſiarum perſonis jura ſua conſervare, & ab iniquorum Incurſibus ſummopere decrevimus defenſare, præſertim eos, quorum fidei & devotionis ſinceritas circa regalis magnificentiæ noſtræ ſublimationem pura nobis conſtat & immaculata. Quapropter notum facimus univerſis Imperii fidelibus tam præſentibus quam futuris, quod nos attendentes devotionem dilectorum ac fidelium noſtrorum *Hartvici ſecundi, Bremenſis Archiepiſcopi* cleri & totius familiæ Bremenſis eccleſiæ, caſtrum Stadii cum comitatu & univerſis pertinentiis ſuis, patrimoniumque *Rodulphi Marchionis & fratris ſui Hartvvici Bremenſis Archiepiſcopi*, patrimonium *Henrici Marchionis*, nec non hæreditatem nobilis fœminæ *Idæ*, patrimonium *Comitis Frederici de ſtadio*, quod quondam *Dux Henricus* per violentiam occupaverat, ſed *Sereniſſimus pater noſter Fridericus, divæ memoriæ Romanorum Imperator Auguſtus* poſtmodum in ſolenni curia apud *Erfordiam* celebrata per ſententiam Principum & totius Curiæ ſuæ eidem Duci abjudicatum eccleſiæ Bremenſi reſtituit, donavit & confirmavit; Nos igitur feliciter ac juſte paternam imitari cupientes æquitatem, prædictum *caſtrum Stadii cum comitatu* & omnibus pertinentiis ſuis ſimiliter & ſupra dicta patrimonia *Rodolphi Marchionis, H. Marchionis, Comitis F. de Stadio* atque hæreditatem nobilis Matronæ *Idæ*, cum omni jure & integritate omnique utilitate & honore eccleſiæ Bremenſi perpetuo jure poſſidenda confirmamus. Statuentes & regali autoritate diſtricte præcipientes, ut nulla unquam perſona humilis vel alta, eccleſiaſtica, vel ſecularis hanc noſtræ confirmationis divalem paginam infringere audeat, vel ei aliquo improbitatis auſu contraire, quod ſi quis attentaverit facere, in vindictam temeritatis ſuæ auri examinati libras centum componat dimidiam fiſco noſtro & reſiduum eccleſiæ Bremenſi. Ad cujus rei indicium & perpetuum robur præſens exinde privilegium conſcriptum ſigilli noſtri impreſſione juſſimus communiri. Teſtes hujus rei ſunt *Garboltus Halverſtadenſis Epiſcopus, G. Osnaburgenſis, B. Dux Saxoniæ, H. Lantgravius Thur. Th. Marchio Miſnenſis, Comes H. de Ravensberg, Comes F. de Solre, Comes Adolphus de Schovvenborg, Comes Burc. de Mansvelt, Comes de Hartispurc, Comes Adolphus de Daslis, B. de Hurſtimar, H. dapifer de Walpruck* & alii quamplures. Ego *Conradus Hildenſehemenſis Epiſcopus, Wirzburgenſis electus, & Imperialis aulæ Cancellarius* recognovi. Acta ſunt hæc Anno ab incarnatione Domini 1189. Indictione III. regnante Domino Philippo II. Romanorum, Anno regni ejus ſecundo. Datum apud Hildesheim XIIII. Kalend. Februar.

II.

Ertz-Biſchoffs Ottonis zu Bremen Diploma, worinn er bekennet, daß er die Lehen-Stücke, ſo im Stifft Merſeburg gelegen, und ſeinem Ertz-Stifft zugehöret, der Abtey Pegau verkauffet, de Anno 1405.

IN nomine Domini Amen. Suſcepti regiminis cura ſollicitat, ut utilitatibus Eccleſiarum & monaſteriorum, quibus cœtus divini numinis ampliatur & eccleſie noſtre indemnitatibus ſuccurritur, ſalubriter providere debeamus. Ne igitur ea, que fiunt in tempore, oblivionis errore depereant, aut calumpnie vitio ſeu malignantium conatibus obumbrentur, expedit, ut literarum & ſcripturarum teſtimoniis perhennentur. Hinc eſt, quod nos Otto, Dei & apoſtolice ſedis gratia ſanctæ Bremenſis Eccleſiæ Archi-Epiſcopus ad univerſorum tam preſentium quam futurorum notitiam publice deducimus per preſentes. Quod feuda quorumcunque bonorum ſituatorum prope opidum Pegovvi, dieceſeos Merſeburgenſis & preſertim bonorum, que dicuntur die mœnen ad nos & eccleſiam noſtram ſpectantia & pertinentia pleno proprietatis jure una cum bonis prædictis in quibuscumque ſeu qualibuscunque terrarum poſſeſſionibus conſiſtant cum omnibus & ſingulis eorum dominio tam utili quam directo juribus, pertinentiis, proprietatibus, libertatibus appenditiis, omagiis, ſervitutibus jurisdictionibus, obventionibus, uſufructu & aliis utilitatibus prout eis inſunt & obvenire poſſunt quomodolibet in futurum. Nec non

non omne jus in præmiſſis feudis & bonis nobis & Eccleſie noſtre competens ſeu competiturum ex certis rationabilibus cauſis nos ad hoc moventibus & præſertim ex eo, quod propter longam diſtantiam loci eorumdem bonorum ab eccleſia noſtra & viarum diſtantiam dicta bona pro conſervatione juris noſtri & Eccleſie noſtre ac utilitatis in iisdem bonis nos & predeceſſores noſtri cum tanta diligentia, quanta expediviſſent reſpicere non potuimus neque poſſumus & aliis impedimentis vaſſalli & feudatorum dicta bona feudalia absque debita petitione & requiſitione inveſtione dictorum bonorum a nobis & prædeceſſore noſtro facienda, minus juſte detinuerunt & nobis ac Eccleſie noſtre facta fuerunt & ſunt minus utilia & ne ſic longo ſilencio & diuturnitate temporis continuata feuda & bona preaſſerta ab Eccleſia noſtra alienari contingat, indempnitate hac perſpecta de conſenſu & aſſenſu venerabilium virorum dominorum Gotſchalci de Kampon Decani & tocius Capituli eccleſie noſtre predicte habito cum eis deſuper tractatu ſollempni ſepius repetito ac reiterato venerabilibus & religioſis viris Dominis Conrado Abbati monaſterii ſancti Jacobi Bigavienſis & conventui & omnibus eorum ſucceſſoribus juſto & legitimo contracta & ſollempnitatibus intervenientibus, vendidimus & vendimus pro ſexaginta florenis Renenſibus auri boni & juſti ponderis nobis ex parte eorum numeratorum traditis integratis & ſolutis & per nos effectualiter receptis & ſublevatis & in uſum & utilitatem evidentem eccleſie noſtre converſis. Que quidem feuda bona & jus Abbati & monaſterio Pigavienſi in perpetuum tradimus, damus, aſſignamus, unimus, annectimus & incorporamus perpetuis temporibus poſſidenda. Et prefatis Abbati & conventui una cum vaſallis & feudatariis eorumdem bonorum pleno jure ſubjicimus & ipſos veros feudatores atque Dominos dictorum bonorum conſtituimus, nec non poſſeſſionem naturalem, realem & civilem eorumdem bonorum tradimus & aſſignamus per preſentes tranſeuntes in eosdem Abbatem & conventum & eorum monaſterium feuda bona & jus predicta ita, quod ipſi pro eis & eorum quolibet agere & experiri poſſint tamquam pro re ipſa in judiciis & extra, renunciantes expreſſe pro nobis & omnibus noſtris ſucceſſoribus præfatis bonis feudis & juri & vaſallis nec non in premiſſis accuſationi in factum, doli mali, leſionis in contractu, fraudis, deceptionum, cedendarum, actionum & reſtitutionis in integro beneficio, exceptioni non numerate pecunie non tradite non ſolute nec in uſum nec in utilitatem evidentem eccleſie noſtre converſe, nec non quibusvis accuſacionibus, excepcionibus, defenſionibus, ac tam juris quam facti juris canonici aut civilis auxilio conſuetudini vel ſtatuto nobis aut ſucceſſoribus noſtris quomodolibet ſuper premiſſis competentibus, vel competituris per que vel quorum alterum preſens venditionis & emptionis contractus annullari poſſe ſeu infringi aut in toto vel in parte reſcindi, ac juri dicenti renunciationem non valere generalem. Et ut hec noſtre venditionum, traditionum, dationis, aſſignationum, unionis annectionum, incorporationum, ſubjectionum, conſtitutionum, translationum, & renunciationum auctoritas ſtabilis & inconcuſſa permaneat preſentem noſtram paginam noſtri majoris ſigilli appenſione fecimus communiri. Et nos Dei gratia Gotſchalcus Decanus nec non totum capitulum eccleſie Bremenſis recognoſcimus publice per preſentes in premiſſis conſenſum noſtrum expreſſum omnimode interfuiſſe & adeſſe. In quorum omnium & ſingulorum robur validum perpetuo firmitatum ſigillum majus noſtri capituli ſigillo reverendiſſimi in Chriſto patris & Domini noſtri Domini Ottonis ſancte Bremenſis eccleſie Archiepiſcopi præfati preſentibus fecimus coappendi. Datum anno Domini MCCCC. quinto, ipſo die ſancti Stephani, infra octavas nativitatis Chriſti.

III.

Pabſts Pii IV. Breve an den Ertz-Biſchoff zu Bremen wegen der Statuten des Concilii zu Trient, de Anno 1564.

Pius PP. IV.

VEnerabilis frater ſalutem & Apoſtol. benedictionem: Sacri Trid. Concilii decretis auctoritate Apoſtolica confirmatis, cujus confirmationis noſtræ literas ad omnium Chriſti fidelium notitiam editas divulgare & exſtare voluimus oportet jam quæ tam pie, & tam provide ad reprimendas exſtirpandasque hæreſes & ad tollendos abuſus ſtatuta fuerunt, ubique debita reverentia ſuſcipi, ſanctiſſime que ſervari. Hoc enim eſt ſummum illud extremumque remedium, quod tam diu bonorum omnium votis ad ſananda graviſſima Eccleſiæ vulnera expetitum fuit. Id autem fruſtra tot patrum ſtudio & diligentia & tam diuturnis curis ac laboribus comparatum fuiſſet: niſi fideliter, ſedulo, ac diligenter ab omnibus, quorum id munus atque officium eſt: decreta tam ſancta, & tam utilia ad effectum m adducerentur. Itaque mittendum du-

ximus ad te & cæteros Germaniæ Prælatos exemplar authenticum ipſorum decretorum, in hac alma urbe juſſu noſtro impreſſorum una cum exemplis literarum, quas ſuper eis edidimus: hortantes fraternitatem tuam, & ſub obteſtatione divini judicii monentes: ut tum divini honoris, tum animarum ſalutis cauſſa, pro ſedis quoque Apoſtolicæ & ſacræ Synodi reverentia ea & exequaris ipſe, ac diligenter obſerves, & a ſuffraganeis tuis cures ſuſcipienda atque ſervanda. Sicut te pro officio ac loco in quo conſtitutus es, & pro inſigni tua virtute atque prudentia facturum eſſe confidimus. Datum Romæ apud Sanctum Marcum ſub annulo Piſcatoris die III. Octobris MDLXIV. Pontif. Noſtri Anno quinto.

Ant. Florebellus Lavellinus.

IV.

Pabſts Pii V. Breve an den Ertz-Biſchoff zu Bremen, wegen des Concilii zu Trient, und deſſen Beſuchung, de Anno 1566.

Pius, P. P. Quintus.

VEnerabilis frater, ſalutem & Apoſtolicam benedictionem. Fraternitatem Tuam jam ex aliorum literis de noſtra ad Apoſtolicæ Sedis Regimen aſſumtione cognoviſſe non dubitamus. Suſcepimus: ut Domino placuit, onus viribus noſtris longe impar: Sed cum nobis conſcii ſimus: id a nobis appetitum non fuiſſe; Dei ope & miſericordia freti jugo ejus cervices noſtras in Spiritus humilitate ſubjecimus. Quia vero etiam antequam in hunc locum aſcenderemus, maximo animi dolore affici ſoliti fuimus ex peſtiferis hæreſibus: quæ tam præclaram & nobilem nationem fere omnem a catholicæ eccleſiæ corpore miſerandum in modum ſegregarunt: totque & tantas ei calamitates invexerunt; quantum officium noſtrum nuper auctum eſt; tantum crevit etiam deſiderium & conſervandi catholicorum reliquias, qui ad hoc tempus in Eccleſiæ unitate manſerunt: & iis, qui ab Eccleſia deſciverunt, opitulandi: Si noſtra & fratrum noſtrorum ſedulitate ad matris Eccleſiæ gremium reduci poſſint. Proinde Fraternitatem tuam hortamur in Domino, & omni charitate monemus: ut memor paſtoralis ſolicitudinis, in cujus partem vocatus es: tantum onus pro tua parte ſubleues. Id vero aſſequeris tum paſcendo diligentiſſime oves fidei tuæ commiſſas: & virtutum exemplis & ſalubri doctrinæ pabulo per te, ſeu per Catholicos, & religioſos viros præbendo: tum cleri moribus ſine perſonarum acceptione corrigendis: ut omiſſis vitiis priſtinis, quibus ſe & ſacerdotale nomen dedecorarunt, & in ſummam infamiam adduxerunt, ac laicos ipſos corruperunt, officii ſui ac ſalutis memores ſobrie, caſte, religioſe vivant. Cum autem in ſacro Concilio Tridentino omnia, quæ, vel ad patefaciendam & illuſtrandam catholicam veritatem, vel ad reformandos mores, & Eccleſiarum regimen pertinent, ſanctiſſime & diligentiſſime ſtatuta atque decreta ſint. Fraternitatem tuam hortamur & monemus, ac diſtricte præcipimus: ut ipſum Concilium ea, qua convenit, devotione ſuſcipias, & diligenter obſerves, ac præter cætera illud de ſeminario in unaquaque Eccleſia inſtituendo, ſaluberrimum laudatiſſimumque decretum primo quoque tempore exequaris. Magnopere illud quoque abs te petimus & obteſtamur: ut ad Auguſtana comitia, ſi nondum profectus es, ire ne differas: ſicut reliquos quoque fratres literis noſtris hortati ſumus. Maxime neceſſarium eſt, illi te conventui, ac reliquos catholicæ religionis defenſores intereſſe, ad impediendos hæreticorum conatus, ſi more ſuo de iis rebus agere tentarint: quæ vel ad fidem, & religionem catholicam oppugnandam pertineant, aut ad violandum, & imminuendum jus tuum, & reliquorum Germaniæ Epiſcoporum, atque hujus ſanctæ ſedis poteſtatem. Quorum pernicioſis impiisque conſiliis, officii & loci tui memor, una cum reliquis fratribus fortiter, & audacter obſiſtere aduerſarique debebis. Habebis autem illic dilectum filium noſtrum Jo. Franciſcum Cardinalem Commendunum vocatum Sedis Apoſtolicæ Legatum: qui Fraternitati Tuæ & cæteris Catholicis aderit. Cujus rationi cæteris de rebus, quas brevitatis cauſa omiſimus; fidem ut habeas: & ut ea, quæ mandato noſtro tibi ſuadebit, prompto animo exequaris, a Fraternitate Tua petimus. Ex eodem cognoſces, quam parati ſimus tibi, ac cæteris fratribus gratificari omnibus in rebus, quantum noſtra, & hujus ſanctæ ſedis dignitas patietur. Illud quoque diligenter & ſedulo curare te volumus; ut notum id habeamus, Clericorum non ſolum civitatis; ſed & Diœceſeos tuæ: quas conſtat eſſe catholicos: quique vitæ ac morum honeſtate, & doctrina, ad ſerviendum Deo, & huic ſanctæ ſedi ſint idonei: ac delectu quodam eorum cum fide, & ſine acceptione perſonarum habito nobis indicem ſigillo tuo obſignatum & manu tua ſubſcriptum, cum eorum nominibus, & locis, ubi habitant, mittas. Nos enim, ut communis omnium parens, proborum virorum, ubicunque ſint; rationem habere decre-

decrevimus & eorum opera uti, cum occaſio oblata fuerit, ad eas res, quæ ad Dei & hujus Sanctæ ſedis obſequium pertinebunt. Datum Romæ apud Sanctum Petrum ſub annulo piſcatoris die XXII. Januarii M. DLXVI. Pontificatus noſtri Anno Primo.

Ant. Florebellus Lauellinus.

Venerabili Fratri Archiepiſcopo Bremenſi.

V.

Königlicher Schwediſcher Commiſſions-Receß, vermöge deſſen allen in den Fürſtenthümern Bremen und Verden eingeriſſenen Beſchwerden gründlich abgeholffen, und die Landes-Verfaſſung derſelben auff einen gewiſſen Fuß geſetzet worden, de Anno 1692.

DEmnach der Durchläuchtigſte, Großmächtigſte Fürſt und Herr, Herr Carl, der Schweden, Gothen und Wenden, König ꝛc. Groß-Fürſt in Finnland, Hertzog zu Schonen, Eheſten, Liefland, Carelen, Bremen, Verden, Stettin, Pommern, der Caſſuben und Wenden, Fürſt zu Rügen, Herr über Ingermannland und Wißmar, wie auch Pfaltz-Graff beym Rhein, in Bayern, zu Gülich, Cleve und Bergen Hertzog ꝛc. Unſer allergnädigſter König und Herr, von Zeit, daß Sr. Königl. Majeſt. dero Königl. Regierung angetreten, nach dem Exempel Ihrer glorwürdigſten Vorfahren am Reiche, Chriſtmildeſter Gedächtnis Ihr äuſerſt angelegen ſeyn laſſen, wie dero von GOtt verliehene Reiche und Lande, und unter denen auch dieſe dero beyden durch den Teutſchen Oßnabrüggiſchen Anno 1648. getroffenen Friedens-Schluß der Löblichen Cron Schweden in partem ſatisfactionis, zu einem immediaten und ewigwährendem Reichs-Lehn cedirte und abgetretene, von dero höchſtſeel. Herren Vater Carolo Guſtavo aber hochſtlöblichen Anerinnerungen auf Sie verſtammete, und angeerbete Hertzogthümer Bremen und Verden, in einem gedeylichen Wollſtande und Aufnehmen erhalten, auch daß durch verſchiedene Krieges-Recidiven, und die daher verurſachte unglückliche Zufälle in einige Decadence und Confuſion gerathene gemeine Wollweſen, nach Möglichkeit wieder aufgerichtet werden mochte; Zu welchem Ende dieſelbe ſo fort nach wieder erlangetem Frieden dero Anno 1680. nach Pommern abgeordnete Herren Commiſſarien dahin mit inſtruiret, ſich auch anhero zu erheben, und waß bey vormahliger Einrichtung des Etats in dieſen Hertzogthümern noch unabgethan geblieben ſeyn mögte, oder auch nachdem durch gemelte Krieges-Recidiven in etwanige Desordre und Unſchick in einem und anderm gerathen, zu reguliren, und in ein gedeyliches Wohlweſen wieder zu faſſen.

Wie aber wollgemelte Herren Commiſſarii ein und anderer Incidentien halber, nicht bishiehero gekommen, ſondern von Hamburg wieder zurück beruffen worden, haben dieſelbige zu ſolcher hochnöthigen Verrichtung Anno 1683. unterm 10. Sept. dero hieſige Königl. Regierung extraordinaire allergnädigſt bevollmächtiget; Nachdem nun auch dadurch der vorgeſetzte Zweck in denen wenigſten Puncten nur erreichet, in denen meiſten und hauptſächlichſten aber ſich das Werck ſo fort gleichſam in limine gewiſſer Emergentien und Verhinderungen halber, accrochiret und alſo in Unrichtigkeit noch ferner geblieben; Die Bremiſche Herren Land-Stände aber vor etwa zwey Jahren fürträglich gefunden, durch einige an höchſtermelte Ihro Königl. Majeſt. abgefertigte Landes-Deputirte den ſchlechten Zuſtand des guten Landes und Ihre darauß empfindende Beſchwernis, aufs beweglichſte repræſentiren zu laſſen, ſich auch daneben mehr andere Urſachen herfür gethan, warum dieſelbe, wegen ihres eigenen hohen Intereſſe gut gefunden, durch eine anderweite Commiſſion, zu der Länder Wohlſtande, unterſuchen, und Fleiß anwenden zu laſſen, wie, die noch hinterſtellige Mängel und Gebrechen abgeſtellet, und ſo wohl in geiſtlichen, als weltlichen Weſen ein zuträgliches Auffnehmen und etwanige Remedirung wieder eingeführet werden könte; So haben dieſelbe dero reſpective Königl. Räthe, General-Feld-Marſchallen, und General-Gouverneurs dero Hertzogthümer Bremen, Verden und Pommern, auch Vice-Præſidenten bey dero Königl. Tribunal zu Wißmar, Herrn Baron Hinrich Horn, Herren Graffen Niels Bielcke, und Herrn Jochim Rütger von Oueſtien, dazu in Gnaden verordnet und bevollmächtiget, und mit gewiſſer Inſtruction verſehen laſſen, welche dann, Ihrer obliegenden Schuldigkeit nach, das Werck vorgenommen, die Löbl. Stände beider Hertzogthümer, auch die Bremiſchen Marſch-Länder zu verſchiedenen mahlen convociret und betaget, nach abgelegter mündlichen Propoſition und ſchrifftlich ausgereichten Propoſitions-Puncten, ſo viel die gemeinen Landes, auch eines ieden Corporis beſondere Angelegenheiten concerniret, reſpective behufige Conferencen und nothdürfftige Communication mit denenſelben gehalten und gepflogen, von denjenigen, ſo dabey vorgekommen, und eines ſolchen indaginis auch dergleichen importance gefunden worden, da es nach denen vorigen Landes-Receſſen und ertheilten Königl. Reſolutionen, ſo fort

so fort sich nicht abhelffen lassen wollen, an vorhöchstgedachte Ihro Königl. Maj. in Unterthänigkeit referiret, und folglich über alles und iedes so wohl waß nach Einhalt der ertheilten Commissions-Instruction ins Mittel kommen können, alß auch in denen der Königl. Regierung bemelter massen Anno 1683 sub dato Christian-Stadt unterm 10 Septembr. committiret gewesenen Puncten, so viel deren annoch unabgerichtet befunden worden und sonst entweder nicht in obige Commissions-Instruction mit eingeflossen, noch von selbsten mit der Zeit erloschen und cessiret, oder auch von mehr allerhöchst gemeldter Königl. Majest. selbst ausgesetzet, und zu weiterer Erkundigung und Einziehung noch weiter behufiger Nachricht und fernern Bedenckens remittiret, nach Maßgebung der darüber erfolgeten Königl. Resolution und sonst beschehener reifflichen Uberlegung, auch in denen meisten Puncten mitgenommenen Bedencken und Information von der Königl. Regierung, nachfolgender Commissions-Recess und Abscheidt, biß zu erfolgender allergnädigster Königl. Approbation und Genehmhaltung verfertiget, auch zur Nachricht auch künfftiger Richtschnur und Gelebung derjenigen, welche solcher in einige Wege concerniret und betreffen kan, in behufigen Exemplaren extradiret und außgereichet worden. Wie nun anfänglich nach Anleitung des 2ten Puncts der Instruction bey Ihr. Königl. Majest. für allen in billige Consideration und Erwegung gekommen, daß die der hohen Landes-Obrigkeit von denen Erb-Unterthanen, nach gött- und weltl. Satzungen, gebührende Erb-Huldigung, seit der Königin Christinä Regierung, und nach dero Abdication des Reiches, weder deroselben höchstseeligen Herren Vater glorwürdigsten Anerinnerung, noch auch Ihr selber, wegen der bekanten auf einander gefolgeten unruhigen Läuffte und andern hoch-importirenden Verhinderungen, in diesen dero beyden Hertzogthümern bißhero nicht geleistet, noch abgestattet werden können, gleichwohl aber dieselbe für nöthig gehalten sich auch darunter dero getreuen Unterthanen pflichtschuldigen Devotion zu versichern und desfalls unter andern Instructions-Puncten auch diesen zur Richtigkeit zu befördern allerdnädigst committiret. So hat die Königl. Commission auch nicht ermangelt, sich deswegen mit Herren Ständen zusammen zu thun, und nachdem dieselbe bey der Ihnen geschehenen Versicherung ratione Confirmationis Privilegiorum darunter keine Difficultät verspüren lassen, vielmehr sich gantz willig in Unterthänigkeit darzu erkläret, mit denenselben eine gewisse Zeit zu Abstattung des Homagial-Eydes zu

Erbhuldigung.

berahmen, in welcher auch beregte Huldigung alhier zu Stade für beregter Commission sowohl von der Löbl. Ritterschafft beyder Hertzogthümer, alß auch von dem Stadt-Magistrat und der gesamten Bürgerschafft dieser löblichen Stadt, wie nicht weniger an einen nechst angelegenen bequemen Orte von denen Eingesessenen der beyden alhier in der nahe belegenen Marsch-Länder des alten Landes und Landes Kehdingen, in denen andern Städten und Orten im Lande aber durch gewisse dazu verordnete Herrn Subdelegirte, nach vormahliger Observance und Methode, aufgenommen und zur Würcklichkeit gebracht worden, wobey es dann billig sein Verbleiben hat.

Weil aber, so viel den punctum Confirmationis privilegiorum nach dem 8ten Punct der Instruction betrifft, als welcher von dem Puncte der Huldigung seine Dependence hat und mit demselben connexe ist, Ihre Königl. Majestät befunden, daß in denen so wohl general- als Special-Privilegien der Herren Land-Stände einige Puncte und Clausuln enthalten, welche dero gnädigem ermessen nach etwas dunckel, und nicht deutlich gnug exprimiret seyn, dahero über die vormahls Anno 1683. gnädigst ertheilte Erleuterung, annoch einiger weitern Explication zu Benehmung und Vorbeugung aller auß solchem zweiffelhafften Verstande leicht entstehenden Irrungen und Mißverständnis bedürffen mögten, und dahero, nachdem deroselben, waß bey vorgewesenen Conferencen, solches Puncts halber vorgekommen, umbständlich referiret worden, dienlich erachtet, dero gnädigste fernere Erklährung und Declaration zu ertheilen, und bey der ausgefertigten Confirmation besagter Privilegien zu gleichmäßiger Extradition mit herauß zu senden, die Löbl. Stände hingegen, nach davon erhaltener Ouverture und Communication des Einhalts, dieselbe denen vorigen allergnädigst ertheilten Königl. Resolutionen nicht allerdings conforme, auch ihren hergebrachten Juribus in verschiedenen Stücken præjudicirlich gehalten, und desfals bemelte Erläuterung anzunehmen, so wohl vor als bey der Extradition der Confirmation beständig decliniret, zugleich auch mit einer allerunterthänigsten Deduction und Vorstellung, vermittelst welcher Sie selbige verbitten und höchstermeldte Ihre Königl. Maj. zu einem gnädigen miltern Sentiment bewegen zu können, sich getrauen, einzukommen, ihnen reserviret; So hat die Königl. Commission, alß welche nach Abrichtung der übrigen Commissions-Puncten, so weit Ihr. Königl. Maj. einige derselben nicht selber auszusetzen, ein oder anderer Ursachen halber gnädigst gut gefunden, und nach aufgenommener Huldigung keine Ordres

Confirmatio Privilegiorum.

dres gehabt, sich darnach alhier länger auffzuhalten, und die Commission zu trainiren, sich necessitiret befunden, solch Emergens, wegen geregter Erläuterung biß zu allerhöchstermeldter Ihr. Königl. Maj. anderweiten Resolution annoch in medio zu lassen, und solche bis dahin zurück zu halten, iedennoch mittelst ausdrücklichem Vorbehalt dessen, was dieselbe sich hiernechst darüber ferner in Gnaden zu erklähren belieben mögten, welches dann die Königl. Commission zu dero gnädigsten Ermäßigung gestellet seyn lässet.

So viel nun hiernechst, nach dem 3ten Punct der Instruction, den statum Ecclesiasticum dieser Lande concerniret, ist zwar sowol auß der mit dem Hrn. General-Superintendenten, über das Kirchen-Wesen dieser Hertzogthümer gepflogenen mündlichen Communication, und der nachgehends von demselben an die Königl. Commission erstatteter ausführlicher schrifftlicher Relationen, als auch aus denen sonst communicirten Visitations-Protocollen und andern Nachrichten befindlich, daß Gottlob! der gesunde Evangelische Lutherische Gottesdienst annoch ohne Anstoß in diesen Landen verrichtet und getrieben werden, die Lehrer, Prediger und Schul-Bedienten auch an Geschicklichkeit, Treue, und gutem Leben und Wandel, andern benachbahrten zum mehrern Theil, nicht bevor geben, auch wann daran Mangel verspühret wird, die Königl. Regierung nebst dem geistlichen Consistorio rühmlich dahin bedacht seyn, wie denen Unordnungen und Excessen durch gebührende Einsicht und Coërcition begegnet, und vorgebeuget werden möge. Es ist auch nicht weniger auß denen angezogenen Visitations-Nachrichten zu ersehen, daß zwar an den meisten Orten bey denen Kirchen im Lande ein ziemlich richtiges Corpus bonorum zu befinden, und durch die hiebevor gehaltene Visitationes zu wege gebracht sey, wodurch man der Kirchen Mittel und Einkommen zimlicher massen vergewissert, und benachrichtiget seyn kan. Alß aber bemelte Visitationes aller Orten noch nicht verrichtet, noch zu ihrer Vollständigkeit gebracht, sondern durch die noch unter Händen seyende Ausarbeitung einer gewissen Kirchen-Ordnung unterbrochen worden, auch gemelten Herrn General-Superintendenten vorangeführten Relation nach, man bey einigen Adelichen Patronat-Kirchen, theils ein rechtes Corpus bonorum Ecclesiæ, wie auch über der Einnahme und Ausgabe gehaltene Rechnungen heraus zu geben difficultire. So wird 1. hochnöthig seyn, daß zwar eines theils die so geraume Zeit unter der Elaborirung gewesene Kirchen-Ordnung den Geistlichen und Kirchenwesen zum gedeylichen Aufnehmen alles Fleisses maturiret, und zu ihrer endlichen Consistence gebracht, und alle bißherige Obstacula welche solch Werck bißhero remoriret, aus dem Wege geräumet, dabey aber auch alle undienliche Weitläufftigkeit, und etwanniger Uberfluß (zumahl bey dergleichen Ordnungen man sich billig der Kürtze, Klarheit, und deutlichen Expressionen so viel möglich zu befleißigen hat) evitiret werden möge, andern theils aber, daß nicht minder auf die Reassumirung bemelter suspendirt gewesenen Kirchen-Visitationen gedacht, und dieselbe so wohl in denen Städten, als auf dem Lande wieder vorgenommen, auch aller Möglichkeit nach zu Ende gebracht werden mögen; Und weil vorberegter General-Superintendens annoch mit Verfassung vorgemeldter Kirchen-Ordnung occupiret, wozu auch, wann nach der bißher dazu employrten Zeit und Methode zu judiciren, dem Ansehen nach annoch ein etwaniger tractus temporis erfordert werden dörffte, so wird nicht undienlich seyn, sondern mercklich zu Beförderung des Wercks gereichen, daß die Königl. Regierung die Verrichtung der Visitations-Arbeit in einige Classes vertheile, und dazu die beyden Special-Superintendenten nebst einigen Hof-Gerichts-Assessorn, auch bey ieder Classe einen auß der Stände Mittel, mit adhibire, und solche mit gewisser Instruction desfals versehe, derselben auch mit inferire, daß alle und iede Patronen aufm Lande schuldig seyn sollen, gewisse Corpora bonorum der Kirchen, worüber Sie das jus Patronatus erhalten, und hergebracht, zu extradiren, auch die Ablegung der Kirchen-Rechnungen nicht zu verhindern, als wozu dieselbe auch allen verhofften Falls mit pœnal-Befehlen und andern zulänglichen und nachdrücklichen Verordnungen anzuhalten seyn. Und weil Herren Land-Stände in ihren monitis wegen der excessiven Visitations-Kosten und Accidentien der Visitatorn einig Beschwerd geführet, so würde Königl. Regierung bey der zu verfertigenden Kirchen-Ordnung solches in Consideration zu ziehen haben, und bey denen dazu verordneten die Verfügung stellen, daß darunter gute Maße gehalten, und über ein billigmäßiges nichts zugelassen werde.

Wie aber 2tens man aus denen bisherigen Visitations-Recessen angemercket, daß bey denen gehaltenen Visitationen die Herren Visitatores nur am meisten bemühet gewesen, zu inquiriren und zu veranstalten, wie die Sabbaths-Feyer in guter Ordnung, und mit Andacht verrichtet, und die Sacra mit guter Richtigkeit und anständlicher Pietät administriret, die Jugend zur Gottesfurcht und Erlernung des Catechismi angeführet und informiret, auch die Alte in ihrem Christenthum verbessert, und bestättiget,

status Ecclesiasticus.

Maturirung der Kirchen-Ordnung.

Reassumirung der Kirchen-Visitation.

ſtättiget die Prediger und Schul-Bedienten zu ihrer Devoir und gebührendem Fleiße in ihrem Amte aufgemuntert und angeleitet, auch wie die Kirchen- und Schul-Gebäude, nebſt den Pfarr- und Wittwen-Häuſern in erwahnigem Eſſe erhalten werden mögen, der Scopus ſolcher generalen Viſitationen aber ſich weiter erſtrecket, und nebſt obigen allen auch zugleich die Conſervation und gedeyliche Adminiſtration, auch Verbeſſerung der Kirchen-Mittel und Güter unter ſich mit begreiffet; Alſo wird die Königliche Regierung, als welcher im Nahmen Ihrer Königl. Maj. die cura publica dieſer Lande tam in ſacris quam in profanis obliegt, ihre Sorgfalt darauf zu wenden haben, daß auch in ſolchen Stücken das Kirchenweſen gedeylich eingerichtet, und demnach die Viſitations-Inſtruction dahin mit extendiret, und denen Viſitatoren beygeleget werde, daß beregte bona und reditus Eccleſiæ und der Pfarren nicht alleine wohl menagiret und verwaltet, ſondern auch in gutem Zuſtande erhalten, und ſo viel möglich erweitert und verbeſſert werden.

Adminiſtration auch Verbeſſerung der Kirchen-Güter.

Zu jenem nemblich der guten Verwaltung und Adminiſtration gehöret

1tens. Daß tüchtige, redliche, und ſo viel möglich, wohlbegüterte und vermögene Männer, aus denen Landes-Eingeſeſſenen ieden Kirchſpiels zu Juraten oder Proviſoren genommen, und beſtellet werden, welches darin beſtehet daß ſolche von denen Patronis, Paſtoren und der Gemeine iedes Orts im Lande, wor es Herkommens, erwehlet, und von dem Königlichen Conſiſtorio beaydiget und confirmiret werden, wohin die Anweiſung denen Viſitatoren zu thun obliget, wie nicht weniger daß der auf dem Lande bereits beſtelten Juraten Capacität und Fleiß erforſchet, und daferne eines oder andern Orts daran ein Mangel und einige untüchtige oder ſaumſeelige gefunden werden mögten, andere capablere und fleißigere in ihre Stelle verordnet werden; Bey denen Städten aber ſoll es in Beſtellung und Beaydigung der Juraten bey der bisherigen üblichen Obſervance und dem Herkommen gelaſſen werden. Dann ferner daß die Kirchen-Gelder und Einkünffte richtig und zu rechter Zeit eingemahnet und erhoben, und hinwieder nicht unnützlich verwandt, auch von der Einnahme und Ausgabe hinführo Jährlich richtige Rechnung gehalten, und abgeleget, und dem Conſiſtorio zur Nachſehung, und Approbation übergeben, auch, nach befundener Richtigkeit derſelben, von ſelbigem darüber quitiret werden; Weil aber die Kirchen-Rechnungen hin und wieder im Lande von denen verfloſſenen Zeiten und vielen Jahren her, dem Berichte nach, ſich in zimlicher Unrichtigkeit und Confuſion befinden, und ſolche zu unterſuchen, und in Richtigkeit zu ſetzen, einen zimlichen tractum temporis erfordern dürffte, welche bey denen Viſitationen auszumachen gar zu weitlauffig fallen, und gar zu viel Unkoſten denen Kirchen und Eingepfarreten cauſiren würde, wie man auß der bis anhero desfals adhibirten Methode ſolches erfahren. So wird vor dienlich befunden, daß mit einem andern darzu bequemen und tauglichen Subjecto gehandelt, und demſelben ein gewiſſes billigmäßiges honorarium für die Clarirung und Richtigmachung derſelben, aus denen Kirchen-Mitteln (wozu alle Kirchen ſo noch daran intereſſiren könten, nach Proportion beyzutragen haben) ſo lange Jährlich gereichet, bis ſolche zur Richtigkeit gebracht, und desfalß ein Accord unter der Königl. Regierung, oder des Conſiſtorii Vermittelung getroffen werde. Zu dieſem ꝛc. der Conſervation und Verbeſſerung der Kirchen-Güter und Intraden will 4tens requiriret werden, daß die Kirchen-Capitalia, aller Möglichkeit nach an ſichere Oerter ausgethan und beſtättiget, die Kirchen-Aecker keinen andern alß vermögenen und zahlbahren Leuten eingethan und vermeyert, ob ſolches bishero geſchehen, mit Fleiß unterſuchet, auch bey verſpürendem Mangel eine Aenderung darunter veranlaſſet, und waß auch aus denen obgemelten noch unclarirten Rechnungen hie und da denen Kirchen noch etwa zufliessen, und nicht deſolat geworden ſeyn mögte, oder waß auch ſonſt hiernechſt von denen Jährlichen Kirchen-Intraden dieſes oder jenen Orts überſchiessen und erſparet werden könte, gleichfals auf Zinſen ausgethan, und der Kirchen Vermögen dadurch vermehret werden.

Beſtellung der Juraten und Proviſoren.

Aufſetzung der Capitalien und Kirchen-Aecker.

Nachdem aber eine der vornehmſten Urſachen des ſehr ſchlechten Kirchen-Zuſtandes vieler Kirchen und Prediger im Lande, dem Vernehmen und des General-Superintendenten beſchehenen Anzeige nach, ſeyn ſoll, daß die Kirchen, Paſtorat, Ländereyen in gleich hohem Anſchlage mit andern contribuablen bey denen Landes-Oneribus und Contributionen gebracht worden, und der Kirchen- und Paſtorat-Meyer denen Erbeyen und andern Schatzpflichtigen Eigenthümern gleiche Onera tragen müſſen, da doch ſonſt andere Meyer in Anſehung deſſen, daß Sie ſchon vorhin mit Abgifften an ihre Guts-Herren beſchweret ſeyn in dem quanto Contributionis geringer angeſetzet worden, ſolches aber der Billigkeit, und anderer Orten Löblichen Obſervance ſo wenig gemäß ſich befindet, alß daher, nothwendig eine Decadence und endlicher Untergang der Kirchen, Schulen und Prediger, Kirchen- und Schul-Bedienten, entſtehen muß, falß darunter keine Remedirung erfolgen ſolte. So wird hochnöthig

nöthig ſeyn, daß die Königl. Regierung entweder bey gemelten Viſitationen, oder auch ſonſt durch Special-Commiſſiones forderlichſt, und zwar ohne einige Weitläufftigkeit unterſuchen laſſe, waß es für eine Beſchaffenheit mit denen Kirchen- und Pfarr- auch andern dergleichen Ländereyen in dieſen Hertzogthümern habe, und auf waß Art dieſelbe von denen Fundatoribus dotiret worden, und da etwa durch ſolche Unterſuchung ausfündig zu machen ſtünde, daß die Kirchen und Schulen, auch Paſtorat-Ländereyen, ihrer Natur und Dotation nach, Schatzfrey geweſen, die Verſehung zu thun, daß ſolche (iedoch die acquirte oder Patrimonial- und Erb-Güter oder Aecker außgeſchloſſen) aus der Contribution gezogen werden, und zu ihrer alten ordinairen Freyheit wieder gelangen mögen, zum wenigſten aber, daß die Kirchen-Paſtorat und dergleichen Meyere, hinführo nicht denen Erbeyen gleich conſideriret, ſondern ſolche der andern Gutsherrn Meyere gleich gemachet werden und Ihnen eben die Moderation welche dieſelbe genieſſen, hinkünfftig, bey Vollziehung der obhandenen Rectification des Contributions-Weſens und Einrichtung einer neuen Proportion im Lande, in ihrem Contributions-Quanto wiederfahre, damit dieſelbe ſo viel capabler ſeyn können, denen Kirchen und Paſtoren ihre gebührende Abgifften zu erſtatten.

Vermehr- und Verbeſſerung der nohtdürfftigen Kirchen ihrer Intraden.

Ferner kan auch ein Mittel zur Vermehr- und Verbeſſerung der nothdürfftigen Kirchen ihrer Intraden und Güter ſeyn, daß die Prediger die vermögende Patronos und andere wohlhabende Leute pro Concione wann es der Text mit bringet, und es ſonſten ſich füglich thun laſſen kan, vermahnen und erinnern, daß ſie per legata und andere milde, freywillige Vermächtnüſſen die armen Kirchen, Schulen, und den Predigt-Stuhl bedencken, und dadurch GOttes Seegen auf ſich und die Ihrigen ziehen, wann es nur mit guter Beſcheidenheit und Glimpff, und ohne überläßige und importune Sollicitationes geſchiehet. Wie dann auch zu Verbeſſerung der Pfarren im Lande gereichet, wann die geringern Pfarr-Dienſte bey ſich begebenden Vacancen an denen Orten, da es ſich mit Bequemlichkeit thun laſſen will, mit andern combiniret werden, welches dann auch Ihre Königl. Maj. veruhrſachet, zu der Entſchlieſſung zu ſchreiten, durch dieſe Commiſſion veranſtalten zu laſſen, daß bey denen vermahligen Clöſtern im Lande, woſelbſt nach dem 5ten Punct der Inſtruction keine ſo groſſe Gemeinen oder Zuſammenkünffte ſeyn, daß ein eigener Prieſter unterhalten werden könte, oder zu unterhalten, und die Cammer-Intraden dadurch zu verſchmälern nöthig ſey, nach Abſterben der noch lebenden Conventualinnen, und wann die Prediger entweder abgehen, oder an andere Oerter füglich translociret und mit Pfarr-Dienſten verſehen werden können, der Gottes-Dienſt daſelbſt ceſſiren, und die Gemeine an andere benachbahrte Pfarren gewieſen, und des Gottes-Dienſtes daſelbſt gebrauchen, die Kirchen-Gebäude jedoch biß zu deroſelben anderweitigen gnädigen Verordnung von denen Cloſter-Intraden in baulichem Stande erhalten werden ſollen, wobey dieſelbe dann auch zugleich gnädigſt reſolviret, daß der Prieſter und Kuſter zu Zeven, das von dem vorigen Poſſeſſore an ſtatt der tempore der Conventualen competirten Speiſung, Ihnen zugelegte Geld nach wie vor zu genieſſen haben mögen, welches demnach alles reſpective ſo wohl die Königl. Regierung, als Königl. Cammer Ihr zur Nachricht dienen und alſo obſerviren laſſen werden.

Und weil 5tens in ſpecie wegen der Kirchen zu Flögeln im Ambt Bederſeela die Anzeige geſchehen, daß bishero von deren Intraden keine richtige Nachricht zum Vorſchein gebracht werden wollen, ſondern die Kirchen-Mittel mit unter die Ambts-Regiſter gezogen, und von den Beambten adminiſtriret worden, indeſſen aber der Augenſchein bezeugen ſolle, daß der Thurm ſambt der Kirche ſehr baufällig, keine rechte Cantzel, kein Armbleck darin verhanden, auch die Pfarr-Gebäude in ſehr ſchlechter Beſchaffenheit ſeyn. So wird die Nothdurfft erfordern, daß forderlichſt dahin eine particular-Viſitation verordnet, und obige Gebrechen unterſuchet, und gebührend remediiret, inſonderheit aber das Abſehen dahin gerichtet werde, daß ein gewiſſes Corpus bonorum formiret, die Kirchen-Intraden von denen Ambts-Revenuen ſepariret, und unter eine eigene Adminiſtration geſetzet, auch dazu gewiſſenhaffte und redliche Juraten beſtellet, und angenommen werden mögen, welche obige Mängel zu ändern und zu verbeſſertem Stande zu bringen geſchickt ſeyn, damit auch des Orts gleichwie bey andern Kirchen, eine richtige Verwaltung eingeführet werden könne.

Kirche zu Flögeln.

Obwohl auch 6tens zu wünſchen geweſen wäre, daß dem geiſtl. Weſen dieſer Lande zu gute, Ihrer Königl. Maj. gnädigſten Intention nach, die Irrungen wegen wieder Beſetzung der Pfarre zum Altenwohlde, bey ſich begebenden Vacanzen, und waß ſolchem mehr anhängig iſt, vor dißmahl völlig erlediget werden können, wie man dann Commiſſions-Seiten zwar auf einige wenigſt proviſionale expediente nach Anleitung der Anno 1683. an die Königl. Regierung ertheilten Königlichen Inſtruction bedacht geweſen; So hat es doch pro nunc ſich dahin nicht anlaſſen wollen, weil Hamburgiſcher

Altenwohlde.

scher Seiten man ein mehres, als das in dem Vertrage von Anno 1586. radicirte jus Patronatus vendiciren wollen, und behaupten zu können vermeinet, Ihre Königl. Maj. aber Ihres hohen Orts auch den Schein nicht geben wollen, als wann Sie der Stadt etwas von dem Ihr zustehenden Jure Episcopali zugestanden hätten, so hat man die Endigung dieses Differents, biß zu einem bequemern tempo annoch aussetzen und immittelst die Sache in statu quo beruhen lassen müssen.

Prediger und anderer Kirchen Bedienten auskommen.

Gleichwie nun aber 7tens eines Theils nöthig und billig ist, daß die Prediger und andere Kirchen-Bedienten ihr ehrliches und nothdürfftiges auskommen haben, und desfals mit aller Sorgfalt dahin zu trachten, daß ihnen solches durch obindigitirte Mittel so weit möglich zu wege gebracht werden möge; Also im Gegentheil auch mit allen Fleiß zu verhüten, daß dieselben durch eigenmächtige und ungewöhnliche Accidentia nicht ungebührlicher weise zu lucriren suchen, und dadurch ihre eingepfarreten und die Eingesessenen graviren, und weil darüber hin und wieder, insonderheit aber von denen Marsch-Ländern verschiedentlich bey dieser Königl. Commission geklaget worden; So wird hochnöthig seyn, daß auch darauf bey denen zu reassumirenden Visitationen oder der obmentionirten Special-Untersuchung wegen der Kirchen und Pastoral-Ländereyen und Meyern gute Reflexion genommen, und beregte Accidentia für Proclamationen, Copulationen, Leich-Predigten, Kind-Tauffen, und dergleichen dergestalt auf ein billiges reguliret, und eingerichtet werden, daß zwar die Prediger und Küster für ihre deßfals habende Bemühung ein zimliches Honorarium nach ietziger Zeiten Beschaffenheit erlangen, dabey aber die Eingesessene und besonders die Armuth mit dergleichen excessiven Copulation, Leich-Predigten und Kind-Tauffen-Gebühr, welche zu Zeiten, und theils Orten der geführten Beschwerde nach sich biß 2. 3. a 4. Rthl. betragen sollen, beschweret und unterdrücket werden, als welches bey gemeldten Visitationen in denen auszufertigenden Visitations-Recessen, bey nahmhaffter, und von dem Königl. Consistorio (wann darüber beweißlich geklaget wird) nachdrücklich exigirender Straffe zu verbieten, wie imgleichen daß sie die Leute adigiren, ihren gar jungen Kindern, ja auch woll todt gebohrnen, ordentliche Exequien mit einem Leich-Sermon anzustellen; Für allen Dingen aber ist die geklagte ärgerliche und gewinnsüchtige Gewohnheit, welche einige Prediger in denen Marschen und wo es sonst auff der Geest auch eingerissen seyn mag, auffzubringen sich unterstehen, mit Ernst und Nachdruck abzustellen, daß sie einen eigenen Braut- oder Hochzeit-Crantz und Windel, oder so genantes Caspelzeug halten, welche Dinge Sie denen Eingesessenen bey Hochzeiten und Kind-Tauffen gleichsam Zwangsweise verhäuren, und damit einen recht unbilligen Wucher treiben, wie auch das ungereimte Verfahren einiger Küster und Organisten, wann Sie die Leute forciren wollen, Ihnen für die Leich-Predigt, oder andern Sermonen, halb so viel, als der Prediger nimbt, zu geben, imgleichen mit denen Hochzeit-Gesängen einen unziemlichen Gewinn treiben, und dieselbe nach ihrer Kürtze oder Länge zu Gelde setzen, und den einen höher, den andern niedriger taxiren, indem sie zum Exempel der geführten Beschwerde nach, das Lied: Wie schön leucht uns der Morgenstern ꝛc. auf einen halben Rthlr. oder Marck Lübl. das Lied aber: Woll dem der in GOttes Furchten stehet ꝛc. auf einen Reichs Ort ꝛc. setzen, und ihnen beym Absingen, oder Spielen bezahlen lassen, welches unanständliches und scandalöses Commercium dann hart zu verbieten, und zwar dergestalt, daß, wer von Priestern oder Küstern, nach ergangenem Verboth, weiter darmit betreten, und dessen, insonderheit aber, daß Sie die Leuthe darzu gleichsam nöthigen wolten, überführet würde, nicht allein dasjenige, welches Er auf solche unzuläßige Weise von den Leuten genommen, gedoppelt restituiren, und darzu mit Arbitrar-Straffe angesehen werden, auch da Er hernach dessen weiter sich unternehmen würde, gar seines Amts verlustig seyn, und erkläret werden solle.

General-Convent der gesamten Geistlichkeit.

Alldieweil auch 8tens dem Herrn General-Superintendenten, laut seiner Bestallung, auferleget worden, daß alle Jahr, oder auch ein Jahr umbs ander ein General-Convent oder Colloquium der gesamten Geistlichkeit aus beyden Hertzogthümern alhier zu Stade angestellet, und von gewissen Theologischen Materien dabey disputiret werden solle; Es aber in vorigen Zeiten, da seine Antecessores, welche sonder Zweiffel eben solche Instruction gehabt, dergleichen angefangen, sich zutage geleget, daß mit solchem Werck, wegen seiner Weitläufftigkeit, und der grossen darzu erfordernden Kosten, es sich nicht füglich practiciren, noch die vorgesetzte gute Intention erreichen lassen wollen, und dahero solcher Congress eingestellet werden müssen; So ist nach reifer Uberlegung dienlicher und zureichlicher befunden, daß an statt solcher General-Zusammenkunfften, zu Excitirung der Geistlichen und Prediger ihres Fleisses hinführo nach dem Löbl. Exempel anderer Ländere und Herrschafften die particular-Synodi von einer Probstey zur andern zu halten seyn, und der General-Superintendens, nach beschehener Convocation aller und ieder unter

beregte Probstey gehörigen Prediger, sich dahin zu begeben, dergleichen Disputationes und Colloquia Theologica zu halten, und dadurch in die Geschicklichkeit und Fleiß der Prediger im Lande zu inquiriren habe, wozu dann die Fuhren von denen Eingesessenen, nach advenant auff der Königl. Regierung zu ertheilenden Pässen, die übrigen wenigen Unkosten aber, so zu einer oder andern Mahlzeit in des Præpositi Hause erfordert werden, und auf etzliche Rthlr. sich erstrecken möchten, von den Kirchen-Mitteln jedes Kirchspiels in bemeldter Præpositur, allwo dergleichen Convent und Exercitia angestellet werden, nach Proportion ihres Vermögens gereichet, und genommen, auch folglich in denen Kirchen-Rechnungen passiret werden können; Worneben dennoch dem General-Superintendenten unbenommen bleibet, wann Er vermercken möchte, daß dieser oder jener Prediger im Lande in seinen Predigten und deren schuldigen Ausarbeitung und Meditation etwas ermangeln liesse, bißweilen gegen die Sonn- und andere Predig-Tage nach dessen Pfarre ex improviso zu reisen, die Predigten anzuhören, und, bey Befindung des Unfleißes, oder andern Mangels, mit gebührender mündlichen, auch, nach Beschaffenheit des Fehlers mit anderer zimlichen Correction im Consistorio gegen denselben zu verfahren.

Gen. Superint. predigen betreffend.

Wie nun gemelter General-Superintendens, wegen solcher und anderer Ihm incumbirenden Verrichtungen billig mit vielem Predigen nicht zu überhäuffen ist, als wird derselbe gleichwohl darinn die von GOtt ihm verliehene gute Gaben nicht verheelen oder otiiv seyn lassen, sondern so viel Ihm, seiner andern Arbeit halber, thunlich und möglich, damit GOtt und der Welt zu dienen und an Hand zu gehen, und wenigst an denen hohen Festen, auch zuweilen an denen solennen Beth-Tagen, wie nicht weniger, wann es bey andern solennen Tagen erfordert, und obrigkeitlich desideriret werden möchte, nach höchstermelter Ihrer Königlichen Majestät gnädigsten Meinung, und darüber eingelangten Resolution darunter seiner Pflicht sich nicht entbrechen.

Schüler beyder Hertzogthüm.

Was 9tens die Schulen beyder Hertzogthümer belanget, so befindet sich aus der so wohl bey dem Herrn General-Superintendenten, als auch sonsten beschehenen Erkundigung, und aus andern desfalls befindlichen Nachrichten, daß es mit denen Stadt-Schulen, sonderlich mit der Thumb-Schule in Bremen, imgleichen mit denen Stadt-Schulen alhier in Stade und Verden, für ietzo Gottlob! quoad docentes & discentes in ziemlichem guten Zustande und Ordnung sey, und ist nur darauf die Sorgfalt zu wenden, wie dieselbe in solchen Estat kön-

nen beybehalten und conserviret werden. Die Land-Schulen aber betreffend, weil der Herr General-Superintendens über die mercklich Unwissenheit des gemeinen Mannes in seinem Christenthumb, nicht geringe Klage führet, und solche nirgends anders als aus denen übel bestelten Schulen, und schlechter Erziehung der Jugend herrühret, zu Remedirung solches Gebrechens aber nichts dienlichers seyn kan, als daß die von dem Königl. Consistorio zu beständiger Einrichtung, und Unterhaltung des Schulwesens auf dem Lande projectirte Verordnung wegen gebührender Entrichtung des Schulgeldes, und daß die Leute ihre Kinder fleißig zur Schulen halten, zu ihrem Effect und völligem Gange gebracht werde, so wird die Königl. Regierung prævia revisione des projectirten Reglements, und mittelst Zuziehung der Stände bemeltem Consistorio darunter mit Ernst beyzutreten, und ungeachtet der Eingesessenen Wiederetzlichkeit, auch dem Berichte nach, von einigen aus der Ritterschafft gethanen Contradiction und eingereichten Memorials, die Hand mittelst gebührlicher Execution und anderer nachdrücklichen Mittel darüber zu halten haben, damit ein so Christliches und zu gedeylicher Erziehung der Jugend hochnützliches Werck nicht weiter ohne Effect und sonder Vollstreckung bleibe.

Verschiedene das Kirchen- und Schulwesen in Bremen angehende Contraventiones.

Ob auch zwar 10tens die zur Bremischen Thumb-Kirchen Verordnete, mit einem ausführlichen in 24. Puncten bestehenden Memorial bey der Königl. Commission eingekommenen, und darinn unter andern verschiedene, das Kirchen- und Schulwesen angehende Contraventiones, wieder das alte Herkommen, auch aufgerichtete Recesse specificiret und angeführet, auch deren Remedirung gesuchet, welche man der Bewandniß befunden, daß selbige mit zu denen übrigen mit der Stadt Bremen noch unausgemachten Irrungen gehören, und demnach Ihrer Königlichen Maiestät davon unterthänigste Ouverture und Relation erstattet, auch daneben dero gnädigsten Instruction und Befehl nach, seine unterthänige Gedancken, wie solche und andere hauptsächliche Irrungen nach Anleitung besagter Recessen zu erledigen seyn möchten, eröffnet, höchstermeldte Ihre Königl. Maj. auch zwar in dero darauf ertheilten Antwort vom 27. Martii vorigen 1691ten Jahrs rescribiret, daß Sie gut gefunden, solchen Punct in dero Königl. Cantzley näher untersuchen und überlegen zu lassen, wobey es bis annoch beruhet, und nachdem keine weitere Resolution desfalß erfolget, so hat die Commission nicht vermocht bey solchem etwas weiter vorzunehmen, sondern sich gemüßiget gefunden, selbigen mit unter die Zahl derjenigen

Angelegenheiten zu halten, über welche höchstermelte Ihro Königl. Majestät hiernechst dero hiesigen Königl. Regierung dero nähere gnädigste Intention eröffnen, und an Hand geben werden. Immittelst muß dieselbe gleichwohl dafür halten, daß einige der geklagten Beschwerden von der Natur und Bewandnis seyn, daß bemelte Königl. Regierung sich derselben, uud in specie derjenigen, in welchen die Kirchen- und Schul-Bedienten entweder wider die klahre mit der Stadt aufgerichtete Recesse, oder auch wider das vorige Herkommen, und ihre vorhin gehabte Freyheit turbiret und beeinträchtiget werden wollen, ex officio, und Krafft der derselben nach der Regiments-Form, und dero Bestallungen incumbirenden curæ publicæ und aufgetragenen Vorsorge für das gemeine Landes Wohlwesen wohl annehmen, und gegen beregte Stadt auf alle so gütlich als sonst fürträgliche Wege zu behaupten sich angelegen seyn lassen können.

Als auch ferner 11tens aus mehrgemelten Herrn General-Superintendenten Memorial und sonst angemercket worden, daß wan von denen beyden Städten Stade und Burtehude, Prediger bey sich begebenden Vacancen vociret, und dem Consistorio zum Colloquio oder Examen, vorgestellet, und tüchtig befunden, auch darauff zur Ordination und Introduction remittiret, bißher keine Confirmation ertheilet worden, solcher Actus Confirmationis aber als eines der hauptsächlichsten Stücke des juris Episcopalis, billig nicht zu negligiren, und gar in Abgang kommen zu lassen ist, um so viel weniger, als Ihr. Königl. Maj. sich solches juris Confirmandi bey denen Stadt-Predigern nirgends begeben, bemelte Städte auch sich dessen nie angemasset, oder würcklich exerciret, noch auch de jure oder bonis modis anmassen können, so bleibet solche Befugnis billig bey der Königl. Regierung, als welcher in höchstermeldter Ihrer Königl. Maj. hohen Nahmen sowohl die Jura Ducalia, als Episcopalia dieser Lande zu verwalten zustehet, und wird demnach derselben obliegen, hinfüro wann das Examen dergleichen Stadt-Prediger beym Consistorio verrichtet, und denenselben Ihrer Capacität ertheilet worden, denenselben eine schrifftliche Confirmation auszureichen, und also diesen actum Juris Episcopalis, und Ihrer Königl. Maj. desfals competirende hohe Gerechtsahme zum würcklichen Exercitio zu befördern.

Jus Episcop.

Nachdem auch 12tens die Abkündigung von den Cantzeln pure civiler und weltlichen Dinge in specie Contributions- und gerichtlicher, auch dergleichen Sachen, von denen Geistlichen hier zu Lande als eine Unordnung, und eine Sache, wodurch denen Zuhörern, und sonderlich denen Communicanten eine Hinderung in ihrer Andacht causiret würde, angesehen worden, unter Vorstellung, daß solches albie bey denen Stadt-Kirchen, auf Veranstaltung des Raths, schon längst abgestellet worden, auch an andern Orten üblich sey, daß solche Publication nach verrichtetem Gottes-Dienst von denen Voigten oder andern Kirchspiels-Bedienten auff dem Kirch-Hofe, oder bey ungestühmen bösen Wetter, in der Kirchen geschehe; So ist die Sache reifflich überleget, auch mit der Königl. Regierung communiciret, und der Schluß gefasset worden, daß solcher modus publicandi, weil Er anderer Orten nicht ungemein, und einiger Orten hier in den Städten schon introduciret, auch durchgehends im Lande einzuführen, und von gemeldter Königl. Regierung durch ein öffentlich affigirendes Patent zu notificiren, iedoch mit der Exception, und Vorbehalt, wann etwa von allerhöchstermelter Ihrer Königl. Majestät eine oder andere immediate Verordnung erfolgen möchte, welche sich nicht füglicher zu männliches Wissenschafft als mittelst Publication von der Cantzel bringen lassen wolte, daß solcher und dergleichen Casus darunter nicht mit gemeinet seyn sollen.

Abkündigung von den Cantzeln.

Weil auch schließlich 13tens mehr gemeldter Herr General-Superintendens in vorangezogenen seinem Memorial wegen des Bedrucks der Evangelischen Einwohner der Stadt, und des Ambts Wildeshausen, welche durch jüngste Friedens-Tractaten wiederlöslich an den Bischoff von Münster abgetreten worden, Erinnerung gethan, welchen dieselbe von denen Pabstlichen des Orts erleiden, indem ihnen das öffentliche Exercitium Religionis gehemmet und verboten wird; So hat die Königl. Commission nicht ermangelt, die Umbstände davon, wie auch das desfalß von einem der Orten benachbahrten Pastore producirte Schreiben, an höchstermeldte Ihr. Königl. Maj. in unterthänigster Pflichtschuldigkeit zu bringen; Wie nun dieselbe sich nicht allein in dero gnädigsten Antwort vom 14. Septembr. vorigen Jahres zu förderlichster Reluition selbiger Stadt und Ambts auf gewisse Maße allergnädigst erkläret, sondern auch noch neulich in dero anderweiten gnädigsten Resolution vom 10ten May dieses 1692ten Jahrs sich dahin ausgelassen, daß Sie immittelst dero hiesigen Regierung in Gnaden anbefohlen, sich des facti, und dessen Umstände genau zu erkundigen, und, deroselben davon gründliche Nachricht zu ertheilen, da Sie dann dahin in Gnaden bedacht seyn würden, wie solchem Unheil kräfftigst vorgebeuget werden möchte. Also ist kein Zweiffel, wann wohlgemeldte Regierung mit der eigentlichen Bewandniß der Umstände, von bemeldter Bedrängniß, bey derselben hiernechst ferner einkommen wird, daß Sie ihren gnädigsten Vertröstungen im Wercke nachkommen, und denenselben dergleichen kräfftigen Nachdruck geben werden, wodurch denen Gewissen dieser Eingesessenen beregter Stadt und Ambts consuliret, und dieselbe von Ihrer Drangsahl errettet werden können.

Wegen der Evangel. Einwohner der Stadt und Ambts Wildshausen.

Status Politicus.

Was nun ferner den Statum Politicum, und dasjenige was von demselben dependiret, oder demselben sonst anhängig ist, betrifft, weil in dem vor etwa 40. Jahren bey damahliger Formirung des Etats beyder Hertzogthümer in dem Anno 1651. aufgerichteten Land-Tages- oder Commissions-Recess zwar einiges General-Fundament geleget worden, welches zu einer gedeylichen Einrichtung des gemeinen Wohlwesens derselben Anleitung geben können, zu einer Special-Untersuchung aber aller und ieder particulier-Angelegenheiten und Nothwendigkeiten, welche zu Aufrechthaltung desselben concurriren, man damahls nicht gelanget, die darauf erfolgete unruhigen Läuffte, und bis annoch währende schwehre Conjuncturen, auch den Zustand dieser guten Lande nicht wenig alteriret, und in noch grössern Verderb und Desavantage versetzet, welche wohl schwerlich zulassen wolten, alle von so geraumer Zeit her eingerissene Unrichtigkeiten, und befindliche Mängel, als zu theils deroselben Redressirung einige Negotiationes mit verschiedenen benachbarten Puissancen und Städten vonnöhten seyn werden, auf einmahl aus dem Grunde zu heben und abzuthun; So haben doch allerhöchst ermeldte Ihr. Königl. Maj. wie Eingangs gemeldet, in der dieser Commission ertheilten gnädigsten Instruction das Absehen dahin gerichtet, daß zum wenigsten vor der Hand in denen nohtwendigsten Vorkommenheiten, eine gedeyliche Verfassung, so weit möglich, gestellet werden möchte, wobey sowohl der Etat dieser Hertzogthumer, als die darunter sortirende Stände und andere Landes Eingesessene ein erträgliches Hinkommen, biß zu künfftigen nach göttlicher Verleihung erfolgenden milteren und glücklichern Zeiten, und alsdann zu hoffender mehrern Erleichterung finden und geniessen könten.

Civil Etat.

Ob nun zwar mehr allerhöchstermelte Ihre Königl. Maj. besage des 15ten Puncts der Instruction anfänglich auf den Civil-Estat, ob bey demselben sich etwas dem Lande dieser Zeit zum besten menagiren und einziehen liesse, weil bey dem militair-Estat, ausser was dieselbe wegen Reduction einiger Compagnien an Reutern und Dragounern albereits werckstellig machen lassen, bey ietzigen Läufften sich wohl schwerlich etwas verändern lassen wird, am meisten ihre Reflexion genommen, und demnach die Commission instruiret, nach Anleitung der Königl. Regierung unterm 10. Jan 1684. desfalß an dieselbe in Unterthänigkeit übersandten Bedenckens, zu untersuchen, ob, und wie weit dabey, iedoch ohne Versäumnis Ihr. Königl. Maj. Dienste etwas zu ändern und zu reduciren stünde; So hat sich doch, nach reiffer Uberlegung des Wercks bey gegenwärtigen Umbständen, und so lange Ihr. Königl. Majestat es bey der ietzigen Separation des Cammer-Wesens von dem Regierungs-Collegio zu lassen, allergnädigst gut finden, nichts herfür thun wollen, daß derselbe desfals etwas sonderliches zu einer Aenderung, oder Reduction, so wenig von Personen als an der Gage in Unterthänigkeit an Hand zu geben seyn mögte, was sich desfalß ohne Abbruch und Negligirung dero Dienste thun lassen wollen, ist derselben unterthänigst hinterbracht, und nach deroselben gnädigen Gutfinden, sowohl in vorigen als dieses Jahrs Staat observiret, wobey es bis dieselbe zu bequemern Zeiten ein mehres zu der Länder Sublevation anordnen zu lassen gnädigst geruhen wollen, billig sein Verbleiben haben muß.

Resolution des Justiz-Collegii und Consistorii.

Es ist zwar 2do derselben laut 16ten Puncts der Instruction auch vorgekommen, als wann ein Theil der Jährlichen Unkosten, welche auf die Bediente beym Justiz-Collegio auch Consistorio angewandt werden müsten, wohl könten erspahret, und bemelter Collegien Verrichtungen, ohne sondere Difficultät unter die Regierung und das Hoff-Gericht vertheilet werden, und demnach der Commission gnädigst anbefohlen worden, zu erwegen, wie weit dergleichen Veränderung sich ohne Hindernis der Justiz, und Ihrer Königl. Maj. zuständiger Rechte thun lassen, und was für Menage darunter zu machen seyn mögte.

Nachdem aber bey genauer Untersuchung des Wercks sich befunden, daß so lange die ietzige Verfassung und Separation beider Collegiorum des Justiz-Collegii und des Hof-Gerichts Verrichtungen wäret, die intendirte Veränderung und Reduction schwerlich ohne Hinderung des Lauffs der justice zu erreichen seyn werde, und höchstermeldter Ihrer Königl. Maj. in einer ausführl. Relation vom 4. Decembr. 1690. die Umbstände davon eines ieden Collegii, nemlich der Regierung, der Justitz, und des Hof-Gerichts eigentliche Verfassung und was eines ieden seine Functiones und Verrichtungen seyn, in Unterthänigkeit repræsentiret worden, haben dieselbe in der darauf erfolgeten gnädigsten Resolution vom 25. April. 1691. sich gnädigst dahin erkläret, daß aus denen derselben vorgestelleten, und in beregter Resolution reassumirten Rationibus, das Justiz-Collegium in gegenwärtigem Stande unverändert

gelassen werden, daneben aber der beschehene Vorschlag genehmer seyn solle, daß nemlich einer von den dreyen Secretarien bey der Justice die Einnahme von dem gestempelten Papier ohne Entgeld beygeleget, und dadurch die dem vorigen Receptori bestandene 300. Rthl. dem Staat wieder eingebracht werden mögen, wobey es demnach so weit die künfftigen Zeiten höchstermelter Ihr. Königl. Maj. oder dero Successoren keine andere als etwa besser zutreffende Aenderung an Hand geben möchten, sein beständiges verbleiben hat. Imgleichen lassen es dieselbe in bemelter Resolution auch zwar bey dem ietzigen Consistorial Wesen in statu quo annoch gnädigst bewenden, nur daß bey Abgang der beyden ietzigen geistlichen Assessoren, alsdann deren Salaria eingezogen, und besparet werden sollen, approbiren aber dabey allergnädigst, den dabey ins Mittel gekommenen Vorschlag wegen des beym Consistorio sich ietzo findenden Directorii, daß nemblich zu so viel schleuniger Expedition der Consistorial Arbeit, die Direction des Processus, und anderer expediendorum zwar von dem Cantzler, und denen beyden Regierungs-Räthen noch weiter beobachtet, nicht aber dergestalt, wie gegenwärtig geschiehet, von allen dreyen zugleich geführet, sondern hinführo dergestalt alterniret und umbgewechselt werde, daß ein ieder derselben 4. Monathe des Jahrs die Direction führen, an denen dabey fallenden Emolumentis aber alle, so wie es bisher geschehen, gleich participiren mögen, wornach dann dieselbe nach diesem bey denen Vorkommenheiten sich zu richten haben werden.

Gerichts-Gebühr.

Gleichwie aber ferner 2tens besage des 17tens Puncts Instructionis, der Commission auch gnädigst anbefohlen worden, wegen der hohen und fast excessiven Gerichts- und Advocaten-Gebühren, sowohl der niedrigen Instantien, als auch der höhern Gerichte, die dem bey Ihrer Königlichen Majestät eingekommenen Berichte nach, das Land nicht wenig beschweret, und gedrücket, einige Remedirung zu verfügen, und selbige zu einer gewissen Masse und Taxa einzurichten, also hat dieselbe auch nicht ermangelt, sowohl wegen der Ober-Gerichte, als niedrigen Instantien fleißige Exkündigung anzustellen, und als bey jenen man bißher nicht in Erfahrung bringen können daß Sie, in Erhebung gemeldter Gerichts-Gebühren, oder Sporteln solten excediret, noch über dasjenige, was in der Hof-Gerichts-Ordnung fürgeschrieben, und erlaubet, genommen haben, als wobey es auch sein unveränderliches verbleiben behält, daß bey gemelten Ober-Gerichten über dasjenige, was in der Hof-Gerichts-Ordnung fürgeschrieben und verordnet, auch hinführo nichts genommen, sondern bey solcher Taxa es allerdings gelassen werden solle, also daß eine Veränderung darunter zu machen nöthig wäre; So hat sich hingegen, nach erforderten und eingekommenen Designationen befunden, daß bey denen Ambts- und Börde-Gerichten auch Marsch-Orten im Lande ein ziemlicher Abusus darunter vorgegangen, und beregte Sporteln theils Orten fast höher, als bey denen Ober-Gerichten genommen worden, wes falß man dan beregte Designationes gewissen Deputirten aus der Regierung und der Land-Stände Mittel untergeben um solche zu untersuchen was in vorigen Bischöfflichen Zeiten darunter iedes Orts üblich gewesen, zu erkundigen, und alles, so viel möglich und es die Beschaffenheit ietziger Zeiten leidet, zur Erträglichkeit und billigen Moderation einzurichten: Worvon nachdem das projectirte Reglement numehr eingekommen, revidiret und erwogen, auch billigmäßig befunden worden, ist es der Königl. Regierung zugestellet, und dabey die Veranlassung gemachet worden, daß es förderlichst und ungesäumt zum Druck befördert, und zu iedermanns Nachricht aller Orten im Lande publiciret werde, wornach dann ein ieder Grafe, Ambtman, Richter und Börde-Voigt oder wem sonst bey denen Unter-Instantien im Lande die Justice zu administriren obliget, Er habe Nahmen, wie Er wolle, an seinem Orte sich unverbrüchlich zu halten, und nicht allein bey Vermeidung der in dem zu publicirenden Reglement exprimirten Arbitrair-Straffe, sondern auch nach Beschaffenheit des Verbrechens, bey unnachbleiblicher Entsetzung seines Dienstes sich vorzusehen hat, daß Er nicht dawieder komme, noch ein mehres an Gerichts-Gebühr, oder sonst andern Ihm selbst machenden Accidentien erhebe, als darin enthalten, und Ihm zu erheben verordnet ist.

Wegen der Advocat- und Procurat. Belohnung für ihr Patrocinium, Sätze und Schrifften.

Nachdem auch nicht minder bey diesem Puncte, wegen der Advocaten und Procuratoren sowohl einheimischer, als auswärtiger, vorgekommen, daß solche Ihre Belohnung für Ihr Patrocinium, und für ihre Sätze und Schrifften, auch sonstige Aufwartung bey denen mündlichen Verhören vorbescheiden, und Tagefahrten öffters zur Ungebühr extendiren, und ihren Clienten und Partheyen dadurch beschwerlich fallen, wie dann insonderheit sich bemercken lassen, daß einige auch gar für geringe Supplicationen, so kaum eine halbe Seite erreichen, und die kaum einen Orths-Thaler wehrt, ihnen einen gantzen, ja 2. auch wohl mehr Thlr. bezahlen, und von der Armuth extorquiren, öffters auch ihre Schrifften mit Fleiß und ohne Noth, umb selbige nur bey denen einfältigen Partheyen so viel mehr zu accreditiren, ergrössern, und mit vielen überflüßigen Allegatis auch öffters übel

übel applicirten Opinionibus DDr. anhäufen, welchem Unwesen dann, dem Publico zum besten, und denen litigirenden Partheyen zur Erleichterung, billig ein Ziel und Masse zu setzen; So wird auf allerhöchst ermeldter Ihrer Königl. Maj. expressen gnädigsten Befehl hiemit verordnet, daß hinführo ein ieder Advocat, oder Procurator sich in seinen Schrifften und Sätzen der möglichsten Kürtze befleißigen, und keine gerichtliche Nohtdurfft, oder Deductiones die über 5. oder 6. Bogen Papier (iedoch ausser denen nohtigen Beylagen) sich befinden in denen Gerichten angenommen, sondern diejenigen, welche dieser Verordnung zuwieder leben würden, überdem ernstlich dafür angesehen werden sollen, so soll auch keinem hinführo erlaubet seyn, für dergleichen vorbemelte geringschätzige Suppliquen mehr als 1. Thlr. Lübl. oder nach ad venant höchstens einen halben Thlr. auch für Abwartung eines mündlichen Verhöres und dergleichen, mehr als in der Hof-Gerichts-Ordnung verordnet, nemlich pro observatione termini oder Recess zusambt so darauf decretiret worden, 1. Thlr. wann es hier in loco oder sonst innerhalb Landes ist, ausserhalb desselben aber auch nicht über 1. Thlr. des Tages nebst freyer Fuhr und Zehrung zu nehmen, obberegte gerichtliche Deductiones und Nohtdurfften aber, wann die Partheyen oder Clienten sich mit denen Advocatis und Patronis causarum nicht eines gewissen entweder Jährlich, oder für die gantze Sache verglichen, als dergleichen Geding oder Pactum, zwar erlaubet seyn doch aber auch dabey die in der Tribunals-Ordnung gesetzte Maße genau observiret werden soll, müssen von denen Gerichten, der Billigkeit nach, wann von den Partheyen darumb angesuchet wird, nach Befindung und Beschaffenheit der Arbeit taxiret und moderiret, von denenselben auch sonst bey deren schweren Verantwortung, nach Möglichkeit beobachtet werden, daß mehr als vorher specificiret, und verordnet von denen litigirenden Parthen durch andere Inventiones, oder Practiquen nicht erhoben und extorquiret werden möge. Desgleichen sollen alle auswärtige und frembde Advocaten, Consulenten und Sachwaltere, welche sich in diesen Ihrer Königl. Maj. Landen der Praxis und der Advocatur gebrauchen wollen, nach diesem verbunden seyn, denen Gerichten sich, entweder bey Gewinnung der Matricul mit einem Eyde, oder auch sonst mit einem schrifftlichen Revers zu obstringiren, daß Sie sich denen Gerichts-Ordnungen und Stylo judiciorum gemäß verhalten wollen, sonst aber nicht zugelassen werden, damit bey vorgehenden Contraventionen und Verbrechen, dieselbe so viel besser gefasset, und zur Bestraffung gezogen werden, auch so viel weniger Ursache und Anlaß haben können, die hiesige Verfassungen und Verordnungen, durch allerhand Weitläufftigkeit, und hervor suchende Exceptiones zu decliniren, oder zu illudiren.

Wer nun von vorgemelten Advocatis und Procuratoren, obgesetzten wiederstreben, oder dawieder zu handeln sich vorsetzlich unterstehen würde, soll nicht allein gantz ernstlich, auf Befindung mit gedoppelter Restituirung dessen, was Er, vor indigitirtem nach, zur Ungebühr erhoben, oder seinen Clienten abgezwacket hätte, bestraffet, sondern auch, wann Er mehrmahlen auf dergleichen Ungebühr betreten werden solte, Ihm gar die Advocatur und Procuratur in diesem Ihr. Königl. Maj. Landen und Gerichten geleget, und er unfähig geachtet werden, sich derselben hinferner zu bedienen, noch auch zu andern Diensten und Ehren-Aemtern admittiret zu werden; Und damit diese Verordnung so viel mehr zu iedermans notice und Wissenschafft gelangen möge, soll dieselbe dem vorgemelten Reglement der Sporteln und Gerichts-Gebühren mit inseriret und einverleibet, auch zugleich mit demselben aller Orten, da es nöthig, in diesen Hertzogthümern durch den Druck publiciret werden, welches die Königliche Regierung ihr zur Nachricht zu stellen, und zu besorgen haben wird.

Lehn-Briefe.

Weil auch 4. Ihr Königl. Maj. nach Anleitung des 8ten Puncts der Instruction occasione der injungirten Untersuchung der Privilegien auch den Punct der Lehn-Brieffe mit zu beobachten gnädigst anbefohlen; So hat man seine Schuldigkeit seyn lassen, absonderlich da auch die vorerwehnte der Königl. Regierung Anno 83. ertheilte Instruction §. 36. davon Erwehnung thut desfals mögliche Nachfrage zu thun, wie dann beregte Königl. Regierung die Lehn-Registratur zu dem Ende communiciret; Ob man nun zwar daraus, wie auch sonst aus andern Nachrichten wahrgenommen, daß gar wenig Lehnstücke im Lande verhanden, sondern die meisten adelichen Güter mehrentheils ihrer Natur nach, alte Stamm- und Allodial-Güter seyn, und daß, nach Ausweisung geregter Lehn-Registratur nur einige geringe Pertinentien jure Vasallagii besessen und recognosciret werden, so hat man doch, weil bey der Commission vorgekommen, als wann es mit denen Lehnen, und der Lehns-Gerechtigkeit in diesen beiden Hertzogthümern in zimlicher Confusion und Unrichtigkeit stehe, und wann ein Theil der Vasallen oder Lehn-Träger ihre Lehne zu rechter Zeit nicht recognosciret noch gemuthet, ein Theil aber selbige gar verschwiegen, und keine gebührende Confirmation oder neue Investiture darüber gesuchet hätten, daher derselben entweder gar verlustig, oder doch sonst strafffällig

wären, desfals alle sorgfältige Erkundigung so wohl selbst als vermittelst Assistence der Königl. Regierung angestellet, insonderheit da hiesige Königl. Cammer occasione einer Lade oder Kaste, so bey voriger Krieges-Recidive zu Burtehude auff einem Kirchen-Gewölbe deponiret gewesen, und nach der Zeit sich gefunden, daß daraus gute Nachricht davon beyzubringen seyn würde, man hat auch, zu Erlangung näherer Information dem bißherigen Cammer-Advocato Dr. Zesterflethen vorbemelte Lehns-Registratur extradiret, umb solche zu untersuchen, ob darin einige verschwiegene oder sonst unrichtige Lehn-Stücke verhanden, und solchenfalß der Cammer Interesse dabey zu beobachten; Nachdem aber derselbe nach einer geraumen Zeit die Lehn-Registratur ohne jenige weitere Anzeige wieder zurück gegeben, und wie man vernommen, sich seiner Cammer-Bedienung entsaget, bey Besichtigung der mentionirten Lade auch, der Königl. Regierung in der Commission beschehenen Berichte nach, sich befunden haben solte, daß dergleichen nichts, sondern nur andere schrifftliche diese oder jene Familie und deren Güter concernirende indifferente Documenta darin enthalten gewesen, so bey bemeldter Krieges-Zeit, etwaniger Sicherheit halber, in der Kirchen niedergesetzet und verborgen gehalten worden; So hat man warscheinlich præsumiren müssen, daß die, einigen aus der Cammer davon zugekommene Nachricht, und daher bey derselben erstandene Soupçon nicht wohl fundiret gewesen, und weil im übrigen die in mehrbemeldter Lehn-Registratur befindliche so wohl Adeliche, als andere Lehn-Träger so viel man, bey Nachsehung derselben primo intuitu wahrnehmen können, sich zu denen von ihnen possidirenden Lehnen durch Documenta und Muhtzettel zimlich legitimiret, und bey dem Anno 1684. nach Maßgebung mehrgemelter Instruction de Anno 83. vorgewesenen Lehn-Tage, ihre Gebühr beobachtet, hat man dabey nicht weiter vorzukommen vermogt, sondern dieses Emergent bey seiner ietzigen Contenance lassen müssen. Solte aber sich nach diesem etwas mehres und wahrscheinlichers herfür thun, wodurch der entstandene Verdacht besser begründet werden könte, und daß dieser oder jener Lehns-Mann etwas an seiner Gebühr negligiret hätte, wird der Königl. Regierung zustehen, denselben in rechtlicher Ansprache nehmen zu lassen, und Ihro Königl. Maj. und dero Fisci interest, nach Gebühr weiter zu observiren.

Teich-Wesen.

Das Teich-Wesen ferner 5. dieser Lande nach dem 11ten Punct der Instruction anlangend, nachdem man selbiges so wohl mit der Königl. Regierung als mit Ständen behufig überleget, und von denen im Lande sich befindenden Teich-Bedienten iedes Districts wo Teiche vorhanden, eine umbständliche Relation erhalten, wie es ieden Orts bey entstehenden Teich-Brüchen, und sonsten gehalten werde, und der Observance gemäß sey, hat man daraus ein gewisses Project einer Teich-Ordnung verfassen, und nach iedes Orts und Teich Landes Gelegenheit und Umbständen, so viel möglich appliciren, auch alles bestermassen, und dergestalt wie es dem Lande, und folglich dem Publico, auch Ihr. Königl. Maj. Interest am fürträglichsten seyn, nicht minder denenjenigen, welche durch das Wasser an ihrem Lande Abgang erlitten, zu einiger Sublevation und Verringerung ihrer bißher getragenen Beschwerde gereichen könte, einrichten und anordnen lassen, welches, nachdem Stände numehr mit ihren monitis darüber vernommen, und es folgends völlig adjustiret worden, nach erfolgender höchstermelter Ihrer Königl. Maj. gnädigsten Approbation von Königl. Regierung zum Drucke und zur Publication zu befordern, auch nachmahls von derselben sowohl als denen hohen und niedrigen Gerichten, in allen Vorfallenheiten zur norme, und Richtschnur schuldiger massen zu observiren stehet.

Maaße u. Gewichte.

Nach dem 12ten Punct der Instruction findet 6tens sich, daß Ihre Königl. Maj. die Einrichtung einer gleich durchgehends gehenden Maaße und Gewichts im Lande verlangen; Wie aber, nach reiffer Uberlegung dieses Wercks, mit denen Herren Ständen befunden worden, daß solches wegen der sehr unter sich differirenden mancherley Maaßen sowohl im Lande unter sich selbst als in denen benachbahrten Städten und Landen, womit diese Provincien ihre Verkehrung und Handel haben, nicht wohl practicabel seyn dörffte; Weil dem Commercio eine Confusion und Hinderung daraus entstehen mögte. So ist vors dienlichste befunden, auch von höchstermelter Ihrer Königl. Maj. gnädigst aggreiret worden, daß es zwar, wegen solcher gleich durchgehenden Einrichtung einerley Maaße und Gewichts biß annoch in suspenso, und in dem bißherigen Stande verbleiben möge; Jedennoch aber dabey communi placito vor gut befunden, daß alle in diesen Ihrer Königl. Maj. zustehenden beyden Hertzogthümern und denen benachbarten Orten befindlichen Maaßen nach der Stader Maaße reduciret, in eine richtige Tabelle gebracht und publique gemachet wurden, damit alle die zu der Cammer liefernde Revenuen mit so viel besserer Richtigkeit darnach entrichtet, und clariret werden könten, welchem nach man dann auch die bemeldte Reduction dermassen gewissen dazu deputirten committiret, und nach Verrich-

Verrichtung dessen, den Entwurff davon in die Königl. Cammer zu Einrichtung und Adjustirung solcher Tabelle gegeben, und hiernechst die an dieselbe entrichtende Königl. Revenuen, nach beregter Stader Maaße einheben, und solche Disposition aller gehörigen Orten kund machen zu lassen, wie denn auch, bey Berechnung der neu eingeführten Tranck- und Scheffel-Steur darnach zu verfahren, bereits der Anfang gemacht worden. Wobey aber, wie allerhöchst ermeldter Ihrer Königl. Maj. gleichmäßiger Befehl ist, daß auch bey denen Adjudicationen von der justice nach solcher reducirten Maße hinführo verfahren werde; So hat die Königl. Regierung dahin die gebührende, Verordnung ergehen zu lassen, wie nicht weniger auch in gehörige Observance zu nehmen, wie dennoch mit der Zeit eine gleich durchgehende Maaße, und Gewicht in diesen Hertzogthümern eingeführet und bonis modis etabiliret werden könne, als welches höchstermeldte Ihr. Königl. Maj. in dero gnädigsten Resolution vom 17. Aprilis vorigen 1691. Jahrs expresse vorbehalten.

Stellung der Land-Milice.

Wie ferner 7tens laut des 14. Puncts der Instruction die Angelegenheit wegen der schon Anno 82. gewisser massen incaminirter Land-Milice zu völligem Stande zu bringen und desfals einen gewissen Schluß mit Ständen zu machen, der Commission obgelegen, als hat dieselbe Ihr auch angelegen seyn lassen, solche wieder zu reassumiren, und ietziger Zeiten Beschaffenheit nach), den damahls verfertigten Recess, so wohl circa ingressum als auch sonst in einigen Stücken und Clausuln zu ändern und in einer anderweiten Forme mit Ständen zu vollenziehen, wie man dann auch ein subscribirtes und untersiegeltes Exemplar davon an allerhöchstermeldte Ihr. Königl. Maj. zu dero gnädigsten Genehmhaltung in Unterthänigkeit übersandt, und immittelst die völlige Beschreibung der Hauß-Wirthe, aus welcher die consentirte Mannschafft zu stellen, durch gewisse Deputirte bewerckstelligen lassen, ist auch in Begriff gewesen, die Rotten, woraus die Knechte zu nehmen, durch gewisse Commissarien formiren zu lassen. Es haben auch zwar dieselbe der Commission darunter angewandte Bemühung und Verfahren, in Gnaden aggreiret, und auffgenommen, dabey aber Ihr gnädigst gefallen lassen, bey denen ohnedem ietzo dem Lande obliegenden vielfältigen Beschwerden diese Angelegenheit bis zu einer gelegnern und bequemern Zeit auszusetzen, und solchemnach dero gnädigsten Befehl an die Commission unterm 14. Nov. verwichenen Jahres ergehen lassen, biß auff dero weitere Verordnung und Willens-Eröffnung dem Wercke Anstand zu geben, und auf die würckliche Vollenziehung besagten Recesses vor der Hand weiter nicht zu dringen, und wird solchemnach es damit in ietzigem Zustande billig gelassen, und Sr. Königl. Maj. künfftiger ferneren gnädigsten Entschliessung und Disposition heimgestellet.

Contributions-Wesen.

So viel 8tens das Contributions-Wesen in beyden Hertzogthümern concerniret; Weilen, nach Anleitung des 18ten Puncts der Instruction sich befindet, daß dieselbe bißher sehr ungleich, auch mit grosser Disproportion hier und dar eingetheilet, so das ein Theil der Marschländer, auch Ihrer Königl. Maj. Tafel-Güter durch solche Inequalitet ruiniret werden, und endlich zu einem gewissen Grund-Gang gerathen dürfften, wesfals dann dieselbe der Königl. Commission injungiret, mittelst Aufhebung der bisherigen Ungleichheit das Land in eine neue Eintheilung und richtige Proportion zu setzen, damit kein Ort einigen Vortheil vor dem andern haben, sondern die Onera so weit immer möglich bey allen Schatzpflichtigen Eingesessenen gleich proportioniret werden mögten; So hat man von Seiten der Commission diesen Punct seiner Wichtigkeit nach), sowohl mit der Königl. Regierung, als mit denen Löblichen Ständen, in reiffe Deliberation gezogen, auch mit gemeinen Schluß eine billigmäßige Instruction, wornach die Untersuchung iedes Orts und dessen Eingesessenen Vermögens so wohl auf der Geest, als in denen Marsch-Oertern, nach Bewandnis und Eigenschafft der dieses oder jenen Orts sich befindenden diversen Umstände, von gewissen sowohl von Königl. Bedienten, als aus dem Mittel der Stände, auch Marschländern dazu verordneten Deputirten geschehen könte, aus welchen Untersuchungen nachmahls Befindung nach), eine gleich durchgehende billigmäßige Proportionirung des Contributions-Quanti, und der fürkommenden Landes-Onerum getroffen werden mögte, verfasset, auch nachgehends, wegen verschiedener darüber entstandenen und sich herfür gegebenen dubiorum eine gründliche Declaration derselben, weiter auch über die bey dieser oder jenen Classe der dazu committirten hie und da fürgekommene Special-Zweifel und Bedencken, verschiedene gewisse abhelffliche Resolutiones so wohl denenselben, als auch denen Herren Land-Ständen, insgemein auch diesem oder jenem Corpori derselben en particulier ertheilet, welche auch von allerhöchstermeldter Ihrer Königl. Maj. nach davon beschehener unterthänigsten Relation und Communication allergnädigst genehmet und approbiret worden. Ob nun zwar auch von bemeldtem zu solchem Untersuchungs-Werck Deputirten, sonderlich bey Theils der constituirten Classen mit der Ihnen com-

committirten Arbeit, durante Commissione, zimlich avanciret, und solche an theils der untersuchten Orten so weit gebracht worden, daß davon ein gut Theil der Relationen und Protocollen eingekommen; So hat doch solches theils wegen seiner Weitläufftigkeit, und da aus denen vormahligen wegen Ratification der Contribution gehaltenen und verfertigten Untersuchungs-Protocollen wenig dienliches, wegen Verschweigung und unrichtiger Angebung der wahren Beschaffenheit der Ländereyen und der Haußleute und Köther ihrer Haabseeligkeit und wahren Vermögens zu nehmen gewesen, theils aber, daß solcher Ursachen halber vieler Orten auch anietzo die Land-Maaße und Æstimation muß adhibiret werden, dann auch anderen unabwendlichen Incidentien und Verhinderungen halber, als der vielen hin und her in vorigem Jahre im Lande grassirten Kranckheiten, und das theils der Deputirten selber damit behafftet gewesen, theils auch mit sonst andern unablezlichen Ambts-Pflichten, auch neulich mit Aufnehmung der Huldigung auf dem Lande occupiret gewesen, so weit nicht acheviret werden mögen, daß die Königl. Commission bey Ihrer hiesigen Gegenwart zu einer endlichen Einrichtung einer andern mehr nach eines ieden Vermögen zutreffenden Proportion und Gleichheit beym Contributions-Wesen gelangen mogen. Bey dessen vorheriger Absetzung dieselben dann sich gemüßiget befunden, bey Ihrer Königlichen Maj. unterthänigst in Vorschlag zu bringen, weil dem Ansehen nach, dies Werck einen langern tractum temporis erfordern dürffte, daß dieselbe geruhen mögten, beregte Untersuchung angefangener massen auch nach Dissolvirung der Commission unter Direction der Königl. Regierung continuiren, und nachdem solche aller Orten geändert seyn würde, durch dieselbe mittelst Zuziehung der Herren Land-Stände die Eintheilung, und Proportion machen zu lassen, welches wie es von allerhöchst ermeldter Ihrer Königl. Maj. auch gnädigst aggreiret worden; Als wird es nur an dem seyn, daß bemelte Herren Deputirte in der sowohl angefangenen und theils Orten meist verrichteten Arbeit, nach der Instruction und denen darüber ertheilten Declaration und andern Resolutionen unaufhältlich weiter verfahren, und die Relationes und Protocolla, so wie Sie nach und nach damit fertig worden, wolbemelter Regierung einschicken, welche dann nachdem das Untersuchungs-Werck aller Orten beider Hertzogthümer verrichtet, und völlig adjustiret seyn wird, selbige zu revidiren, ob in allen nach der fürgeschriebenen Methode verfahren, und derselben gefolget sey, zu examiniren, worunter etwa verfehlet seyn mögte, solches zur Verbesserung und Ergäntzung zu veranlassen, folgends in Gegenwart gewisser Deputirten aus dem Mittel der Löbl. Stände das Werck vorzunehmen, da noch einige Dubia sich über Verhoffen auffgeben mögten, solche nach besagter Instruction und fürgeschriebenen Reguln, auch da nothig, mit Zuziehung der Marsch-Länder zu resolviren, und endlich, wann nach denen beschehenen Untersuchung befindlich, daß dieser oder jener Ort nach semem ausgefundenen Vermögen bißher zuviel getragen, demselben etwas abzunehmen, denjenigen aber, welche ihrem wahren Vermögen nach, ein mehres tragen können, etwas mehr beyzulegen. Imgleichen eben solchergestalt mit ieden Orts individuis noch, mit Zuziehung ieden Orts Guts-Herren und Interessenten es zu halten, darnach dann ferner die Contributions-Rollen zu ändern, und einzurichten, und also endlich eine mögliche Gleichheit und richtige Proportion zwischen denen contribuablen Eingesessenen zu veranlassen und zu beschaffen, Ihr angelegen seyn lassen wird; Solten auch über Vermuthen sich dergleichen Difficultäten dabey herfür thun, welche einige Communication mit der verordnet gewesenen Commission, nach deren Separation, oder mit einem oder andern Membro derselben erforderten, stehet derselben frey, solche per literas mit derselben zu pflegen. (Gleichwie auch zu allerhöchst ermeldter Ihrer Königl. Maj. gnädigsten Belieben verstellet bleibet, zum Fall die Nothdurfft es etwa erheischen mogte, oder es vom Lande gesuchet werden möchte, iemand derselben umb benöthigter mehrer Information willen, auff einige Wochen wieder anhero zu beordern, umb das Werck mit so viel mehrern Effect in Richtigkeit setzen, und befördern zu helffen.

Als auch 9tens nach Ausweisung des 19ten Puncts der Instruction Ihrer Königl. Maj. vorgebracht worden, als wann einige Tafel-Güter in denen Marsch-Ländern unter die Contribution gezogen, welche doch ihrer Natur nach, mit dergleichen onere nicht zu belegen gewesen, und dieselbe demnach der Commission gnädigst anbefohlen, sich einen Extract von bemeldten Tafel-Ländereyen ausreichen zu lassen, und es in die Wege zu richten, daß sothane freye Ländereyen, aus denen Contributions-Rollen wieder gezogen, die Besitzere aber derselben, nach deren rechten Vermögen und Haabseeligkeit Landgebräuchlich angesehen werden mögen. So hat man absonderlich da die Marsch-Länder in Ihrer auf die Propositon bey solchem Punct gethanen Antwort keiner dergleichen bey ihnen befindlichen Güter oder Ländereyen geständig gewesen, von der löblichen Cammer dergleichen Designation begehret, die dann Tafel-Güter.

dann auch zwar verschiedene Relationes einiger Ambt-Leute unter 6. Numern eingeschicket; Wie aber ex prima Inspectione der Uhrkunde, in auch aus theils der Ambtleute eigenen Confession sich befindet, daß die wenigen darin specificirten Stucke nicht der Beschaffenheit seyn, daß die Intention dadurch erreichet, oder behauptet werden kan, sondern im Fall keine andere von der angezielten Natur seyende Ländereyen nebst zulänglichen Documenten zum Vorschein zu bringen, daß höchstermelte Ihre Königl. Maj. ungleich berichtet gewesen; So wird der Königl. Cammer, oder denjenigen, die deroselben mit solcher Anzeige vorgekommen, obliegen, falß Sie darunter fortzukommen sich getrauen, umb andere zureichlichere und mehr begründete Nachricht sich zu bemühen, und selbige nach diesen bey der Königl. Regierung einzubringen, die dan vor höchstermelter Ihrer Königl. Maj. Interest zu befördern ihr angelegen halten wird. Immittelst weil gleichwohl aus des Ambtmans zu Vehrden producirten Copeylichen Wein-Kauffs-Briefen wegen der Mühle zum Halse erhellen will, als wenn solche Mühle iederzeit nebst ihren Zubehörungen, Ländereyen, Schatzfrey gewesen, wird dieselbe dahin zu sehen haben, wann solche Copeyen mit denen Originalien zu verificiren wären, das Citatis & auditis iis, quorum interest, beregte Mühle zu ihrer vorigen Libertät gelangen, und aus der Contribution wieder gezogen werden möge.

Gewisse Præstationes an Schatz- und Rott-Zehnden wegen aus der gemeinen Heide aufgebrochenen Ländereyen.

Wegen der aus der gemeinen Heyde neu aufgebrochenen Ländereyen, Zehentens von welcher der Cammer Meinung nach, laut des 20. Puncts der Instruction Ihr. Königl. Maj. gewisse Præstationes an Schatz und Rott-Zehenden gebühren, haben höchstermeldte Ihr. Königl. Majestät, nachdem man deroselben von dem so in selbiger Materie vorgekommen, und sowohl von Seiten der Cammer als Land-Ständen hinc inde angeführet worden, ausführliche Relation abgestattet, diese Sache von dergleichen indagine befunden, daß wegen der vielen dieses oder jenen Orts, auch bey dieser oder jenen Länderey vorkommenden Particularitäten, und da Land-Stände behaupten zu können vermeinen, daß kein Ort im Lande zu befinden, welcher nicht sub certo dominio sey, und daß die Zehnt-Herren iedes Ortes von dergleichen neu aufgebrochenen Lande decimam partem fructuum zu geniessen haben; Hingegen aber ander seits die Cammer, in den gäntzlichen Gedancken stehet, daß dergleichen neu aufgebrochene Ländereyen unter die agros incultos & loca deserta zu rechnen, von welchen der hohen Obrigkeit den Rechten nach, gewisse Abgifften und Zehnten gebähren, dieselben einer gerichtlichen Erörterung, als wohin das Instrumentum pacis, auch dergleichen Zehnt-Sachen, zwischen Reichs-Ständen und deren Unterthanen, umb nach denen gemeinen Rechten und iedes Orts Gewohnheiten darin zu verfahren, verweiset, bedürffte, und demnach in Gnaden gut gefunden, daß selbige an hiesige Instantien zur rechtlichen Entscheidung gelange; und wird solchemnach dieselbe an das Königl. Hof-Gericht zu völliger Ausführung hiemit verwiesen, und ist demselben dasjenige, was so wohl von Seiten der Land-Stände, als des Cammer-Advocati, durante Commissione desfals eingekommen, zu seiner Information Copeylich zu communiciren, wobey aber selbiges die Verfügung zu stellen haben wird, daß diejenigen membra so ob seiten der Ritterschafft solch Collegium mit constituiren, sich in dieser Sache des Votirens und Decretirens enthalten, als worauf das Directorium zu sehen haben wird.

Und wie 11tens die in dem 21. Punct der Instruction bemerckte Materie wegen der Zehenden von fast gleicher Bewandnisse, und noch mehrer Weitläufftigkeit sich befindet, indem die Untersuchung aller und ieder Possessoren der Zehnden und deren jurium keine geringe Zeit zu erfordern scheinet, bevorab da alle Zehnden nicht einerley Natur und Beschaffenheit seyn, auch alle und iede Besitzer nicht einerley Titul und Gerechtigkeit haben, absonderlich da die Stände und in specie die Ritterschafft zu sousteniren scheinet, daß theils Zehnden ex legato & destinatione dieses oder jenen privati, dieses oder jener Familie herrühren: Also haben Ihr. Königl. Maj. auch desfals in Gnaden resolviret, auch solchen weitläufftigen Punct einer gerichtlichen Disquisition iedoch ex officio zwischen dero hiesigen Cammer, und denen gesambten Possessoren, die darunter nach Belieben sich zusammen thun können, untergeben zu lassen; Alß wohin dann die Königl. Regierung förderlichst die gebührende Veranlassung zu stellen haben wird. Zehenden.

Weil auch 12tens wegen der in dem 25ten Punct der Instruction gemeldten hier und dar bey denen Teichen an der Elbe und Weser befindlichen Anwächse, höchstermeldte Ihr. Königl. Maj. es bey denen gemeinen Rechten, laut dero, den 2. May Anno 1691. ertheilten Resolution lassen, auch der Commission anheimb geben, dabey zu veranstalten und zu disponiren, was selbige, der Sachen Beschaffenheit nach, vorträglich und billig zu seyn erachten mögten, aus denen von der Löbl. Cammer eingezogenen und der Commission communicirten Nachrichten und Relationen aber der Bedienten und Beambten iedes Orts, vor einiger Anwachs befindlich, sich so viel herfür thut, daß dieselbe fast durchgehends der Beschaffenheit seyn, daß Sie Wegen der bey denen Teichen an der Elbe und Weser befindlichen Anwächse.

nur für ein Vorland zu halten/ welches, zu Abhaltung des Wassers, damit die Ungestümigkeit desselben nicht so fort an die Teiche stossen, und selbige so viel weniger ruiniren könne, wie auch zu Reparation deroselben, wann solche breß- und schadhafft worden, höchstnöhtig ist also dergleichen Anwächse der Bewandtnis nicht seyn, daß sie unter die dem Fisco zugehörige Regalia zu censiren, sondern als ein Accessorium derjenigen Possessoren Eigenthumb zu consideriren seyn, an deren Land Sie anschiessen, als welche hingegen den Hazard und Schaden tragen müssen, wann die Gewalt des Wassers etwas von deren Lande abbricht, und wegreißet; So wird für billig befunden, dabey keine Veränderung zu machen, sondern dieselbe in Ihrem bißherigem Zustande zu lassen. So viel aber der neue Anwachs des Landes Wursten betrifft, welcher sich an das seit Anno 1619. eingeteichte neue Land gesetzet, und der eingebrachten Relation nach, auff 2000. und mehr Jucken Landes sich betragen sollen, weil/ nach deutlichem Einhalt des Vergleichs de Anno 1619. die hohe Landes-Obrigkeit von dem neuen Lande ehe es eingeteichet worden, einigen Genoß gehabt, und nicht abzusehen, warumb dieselbe bey diesem so ansehnlichen seidter Zeit neu angewachsenen Vorland nicht eben des Genosses als damahls dem Publico zum besten ex identitate rationis fähig seyn solte; So wird die Königl. Regierung die Possessores bemeldten Anwachses vorzufodern, und es bey denenselben in die Wege zu richten haben, daß nach Maßgebung vormahliger Observance für den davon habenden Genoß an die Cammer etwas dafür, es sey an Gelde, oder Korn, in signum recognitionis superioritatis territorialis, und für den geniessenden Königlichen Schutz, hinführo entrichtet werden möge; Und weil es auch, dem Ansehen nach, die Mühe wohl lohnen mögte, daß ein so ansehnlicher Anwachs der dem Berichte nach, Jährlich noch mehr und mehr zunimbt, mit der Zeit auch eingeteichet, und zu völliger Cultur gebracht, also das Land dadurch ergrössert würde; So wird dieselbe gleichfals die Gedancken dahin zu richten haben, durch was Mittel dergleichen Einteichung am füglichsten ins Werck gestellet werden könte, als zu welchem Ende gewisse Patente mittelst Ertheilung gewisser Frey-Jahre von einer geraumen Zeit, auch Versicherung, daß das einzuteichende Land denen Einteichern in perpetuum erb- und eigenthüml. übergeben und gelassen werden solte, affigirt zu lassen, auch hin und wieder in die frembde, in specie aber noch Holl- und Frießland zu notificiren, und kundt zu machen wären, weil auch bey denen eingebrachten Relationen aus dem sub num. 1mo. von dem Land-Fiscal abgestatteten Bericht, von dem so genanten Osten-Bruche ohnweit der Dorffschafft Gröpeling erscheinen will, daß daselbst in dem ietzo noch unbrauchbahrem Mehr ein weitläufftiger District sich befinden soll, dessen Circumference wohl bey einer grossen Meile sich beträget, worauf wohl ein ganzes Dorff geleget werden könte; So wäre auch desfals eine Erkundigung und Besichtigung anzustellen, und zum Fall es sich berichteter massen damit verhielte, darauff zu gedencken, gehörigen Orts beschaffen, wie nach der Hand das publicum auch des Orts zu verbessern seyn mögte.

Militarische Execution.

Demnach auch 13tens, der militarischen Execution halber, als worüber laut des 26. Puncts der Instruction absonderlich Beschwer geführet worden, auch der Evidence nach, noch offters Querelen entstehen, Ihr. Königl. Maj. der Commission Gedancken und Vorschlag gnädigst aggreiret, daß, zu Verminderung der dem Lande sehr beschwerlich fallenden häuffigen militarischen Executionen, und umb die Armuth in dem Stücke etwas zu erleichtern, zu einem expedient biß zu künfftiger Adæquation der Contribution auch ausser dem zu gebrauchen, daß nemlich deren auffzubringendes quantum nicht præcise alle Monathe, sonderlich in denen Früh-Jahrs- und Sommer-Monathen assigniret, sondern denen dürfftigen und geringen Oertern alsdann etwas nachgelassen, und hingegen im Herbst, und in denen ersten Winter-Monathen wann die Korn-Früchte noch in denen Scheuren, und nicht ausgedroschen, noch verführet seyn, in etwas wieder erhöhet werden möge; So wird es hinführo dahin zu veranstalten und höchstermeldter Ihr. Königl. Maj. gnädigsten Willen darunter præcise nachzugehen seyn; Wie dann auch insonderheit darin genaue Ein- und Auffsicht von nöthen seyn wird, daß die Einnehmer nicht nach eigenem Gefallen mit denen militarischen Executionen zu verfahren, noch einem im Nachstande stehenden Contribuenten für den andern zu beschweren haben, weniger aber denselben freystehen möge, bey Einbringung der durch die Execution eingetriebenen Contribution ein Theil davon an statt ihrer etwanigen Gebühr, oder für ihre Bemühung, wie dann und wann geklaget wird, vorweck zu nehmen, und auff den dadurch verursachenden Rest nicht minder die völlige Execution bey denen armen Leuten liegen zu lassen, als wesfalls diejenige so auff solcher Ungebühr befunden, und deren überführet werden könten, ernstlich entweder mit gedoppelter Restitution des solchergestalt unzuläßig erhobenen, oder nach Befindung des Excesses, mit Entsetzung deren Dienste, oder sonsten zu bestraffen seyn würden.

Stadt Stade Angelegenheit.

Der Stadt Stade Angelegenheit 14tens, des

wegen des Ruder-Zolls.

des sogenandten Ruder-Zolls betreffend, welche Ihro Königl. Maj. in dem 22ten Punct der Instruction zu untersuchen allergnädigst anbefohlen; Weil bey genauer Untersuchung der Sache, sich befunden, daß die Stadt, vermöge alter Documenten, von alters her, zu beregtem Zoll berechtiget, und in unverrückter Possession desselben gewesen, auch die Erhebung desselben nicht gegen das onus der Verfolgung und Auffbringung der Zoll-Defraudanten genossen, sondern wegen solches oneris die Participation an denen Commiß-Gefällen hiebevor gehabt. So haben allerhöchst gemeldte Ihre Königl. Maj. bey so bewandten Umbständen in Gnaden gut gefunden, wegen solches Ruder-Zolls in dieselbe nicht weiter zu dringen, sondern Sie bey desselben von alters her unverrückt gehabten Possession noch ferner gnädigst verbleiben zu lassen, welches die Königl. Cammer Ihr zur Nachricht dienen lassen werden.

Fortifications-Bau.

Deßgleichen haben dieselbe 15tens wegen des Fortifications-Bau albier, und wie weit die Stadt nach dem 23ten Punct der Instruction, dabey, und insonderheit bey Reparation des streitigen Behren zu concurriren schuldig, in Gnaden resolviret; weil, vermöge der Anno 1653. ausgefertigten Königl. Declaration, die Stadt nur allein zu Reparirung des an der Seiten des alten Landes, aus der Stadt Mitteln neu auffgeführten steinern Bären gehalten, überdem auch Ihr. Königl. Maj. der Stadt Anno 1680. ertheilte gnädigste Resolution dieselbe nur zu Unterhaltung derjenigen alten Stück Mauren, Wällen, Bären, Thören, Brücken ꝛc. schuldig hält, welche der Zeit sich befunden, als die Stadt Anno 1645. erstlich unter Ihrer Vorfahren Devotion gekommen, also die alten Wercke deutlich auf solches restringiret, und folglich diejenigen für neue Wercke hält, welche nach selbigem 1645. Jahre gebauet, die vorgekommene Acta und deren Umbstände aber ausweisen, daß dieser Bähr quæstionis, kurtz nach ermeldter Occupation der Stadt angeleget worden, daß solcher und anderer Ursachen halber, beregte Stadt zur Refusion der auf bemelten Bahrens Reparirung verwandten Kosten, so wenig, als zu künfftiger Unterhaltung desselben weiter anzuhalten, sondern was darzu erfordert werden könte aus der Fortifications-Cassa herzuschiessen sey; Bey welcher allergnädigsten Resolution es demnach hinführo sein billiges Verbleiben hat, und diejenigen welche solcher Punct concerniret, sich darnach zu richten haben werden.

Gesambten Stände Angelegenheit, wegen zu bestellenden Einnehmer.

Zum 16ten was nach dem 17ten Punct der Instruction der gesambten Stände Angelegenheit wegen der zu bestellenden Einnehmer, und zwar an denen Orten, wo Ihre Königl. Maj. eigene Meyer, mit der Guts-Herren ihren vermischet, wohnen, belanget; Nachdem höchstermeldte Ihre Königl. Maj. gnädigst geruhet, sich informiren zu lassen, daß vermöge des privilegii 12mi generalis, auch des alten Herkommens, denen Guts-Herren und Interessenten, ieden Kirchspiels erlaubet gewesen, gewisse Contributions-Einnehmer zu bestellen, die iedweden Orts contingent einnehmen, und an gehörige Oerter liefern solten, denenselben auch daran gelegen, daß sie absonderlich an denen Orten woselbst ihre Meyer mit denen Königl. vermischet seyn, so wenig von der Special-Repartition der Contribution, als sonst von der Concurrence in Bestellung der Special-Einnehmer iedes Orts excludiret seyn mögen, weil Ihr merckliches Interesse darunter verliret, das Ihre Meyer und Köster, in Anlegung oder Vertheilung der Contribution auch Einquartirung von denen Beambten nicht prægraviret werden mögen, sonst dieselbe auch deterioris conditionis als die Marsch-Länder welche theils ihre Special-Einnehmer annoch haben, seyn würden, zudem Ihr Gesuch auch der Observance anderer Orten gemäß; endlich auch die mit Zuziehung zu bemeldter Special-Repartition, und mit Bestellung der Special-Einnehmer Ihrer Königl. Maj. hohen Landes-Fürstl. Interesse nicht præjudicirlich, sondern vielmehr, zu Erhaltung mehrer Gleichheit, und zu so viel besserer Verhütung der vielen geklagten Neben-Anlagen, auch eigenmächtiger Collectirung der Schatzpflichtigen dienlich sey; Wann nemlich in allem was repartiret und angeleget wird, die Beambten mit denen Guts-Herren, und diese hinwieder mit jenen concurriren mögen; So haben dieselbe, in Consideration aller und ieder solcher Umbstände, in Gnaden gut gefunden, denen Ständen zuzulassen, und zu vergönnen, daß die Guths-Herrn in ieder Bührde und Kirchspielen, zu bemeldter Special-Repartition der Contribution und Einquartierung auch anderer Onerum mit gezogen, auch zu Bestellung der Special-Einnehmer an denen Orten, wo ihre Meyer mit denen Königl. vermischet wohnen, mit concurriren, und solche Angelegenheit zugleich mit verrichten mögen, doch dergestalt, daß solche Einnehmere gesetzet werden, welche darunter getreu und vigilant sich erweisen, ohne einige Absicht gleich durchgehen, keinen übersehen, keine Beyschläge machen, sondern mit einem billigen Sold verlieb nehmen; Sie die Guths-Herren auch für gedachte Einnehmer Caution zu bestellen, bey denen Zusammenkünfften aber auf ihre eigene Kosten zu zehren schuldig seyn sollen; gestalt dann auch die solchergestalt zubestellende Einnehmer mehrer Sicherheit halber von der Königlichen

niglichen Regierung in Special-Pflicht und Eyd genommen werden, auch so offte es dieselbe der Nothdurfft zu seyn befinden möchte, für der Cammer ihre Rechnungen aufzuweisen, und zu justificiren gehalten seyn sollen: So viel hiebey die von so vielen Jahren her geführte Querelen über die vielen und excessiven Neben-Anlagen oder Beyschläge betrifft, als höchstermeldte Ihre Königl. Maj. laut beregten 27. Puncts der Instruction, in Gnaden dienlich befunden, zum Fall bey anzustellender Untersuchung sich einiger massen herfür thun solte, daß Marsch-Länder die denenselben von höchstgedachter Ihrer Königl. Maj. bisher gegönnete Freyheit durch unnöthige Bedienten, und überflüßige extraordinair-Zulagen, dem Lande zum Schaden mißbrauchten, daß solche wieder eingezogen, und Sie beregter Freyheit verlustig erkläret werden solten. Nun aber aus denen von denen Marschländern insgesamt erforderten, aus dem alten Lande aber, und dem Ambte Neuhauß allein bißher eingebrachten respective 4. Jährigen, als von Anno 80. bis 83. auch von Anno 87. bis 91. gehaltenen Landes-Ambts- und Kirchspiels-Rechnungen so viel erscheinet, daß in verschiedenen Puncten bey denen Neben-Anlagen, nicht geringer Excessus, vermittelst Zehrungs- auch andern theils überflüßigen, theils unnöthigen Kosten, zu der Länder Beschwehrung und Schaden, bey denen ohnedem beschwerlichen und Nahrlosen Zeiten vorgegangen, welche, wann die übrigen noch erforderten particular-Rechnungen zum Vorschein kommen solten, noch mehr erscheinen dürfften, und wo nicht einer gäntzlichen Abstell- und Auffhebung beregter Neben-Anlagen, dennoch einer andern fürträglichern Maßgebung und Limitation, dem Publico zum besten, hoch vonnöthen haben; So wird, Krafft höchstermeldter Ihrer Königl. Maj. allergnädigsten Gutfindens hiemit verordnet, daß zwar die Neben-Anlagen nicht gäntzlich auffzuheben, sondern in so weit, als solche zu dieses oder jenen Marsch-Landes, oder zu dieser oder jener Commune der Marsch-Länder Behuff unvermeidlich, beyzubehalten, iedoch der Mißbrauch derselben abzustellen, und gewisse Limites zu setzen seyn, wodurch die bißherigen Excesse hinführo verhütet werden mügen. Demnach dann die bißherige unbeschränckte Libertät zu restringiren, was in der Regiments-Forme desfals enthalten, wieder in usum revociret, und nachfolgender maße sowoll in besagten Marschländern als auch durchgehends an denen Oertern auff der Geest, woselbst dergleichen Mißbräuche etwa eingerissen seyn mögten, ins künfftige darunter gehalten und observiret werden solle; Daß, wann zu der Länder, oder dieses oder jenen Kirchspiels oder Ambts Nohtdurfft etwas anzulegen were, worüber nicht bereits der Königl. Regierung Ausschreiben oder Verordnung ergangen, 1mo solches vorher der Königl. Regierung anzuzeigen, und, mittelst übergebender Delignation, deren Einwilligung darüber zu suchen sey, welche dann ohne erhebliche Ursache darunter nicht difficil zu seyn, sondern, was nöthig befunden werden möchte, billig zu consentiren hat. 2do. Was solchergestalt verwilliget wird, nicht der Contribution beygeschlagen, oder mit dem monathlichen Contributions-Contingent vermischet, und wie bißher zum öfftern geschehen, das gereiteste voraus weg geboben, die Restanten aber der Contributions-Casse angewiesen werden, sondern hinführo a part, oder absonderlich angeleget, auch nicht von den Contributions-Einnehmern, sondern von andern aus ihrem Mittel eingehoben, und gehöriger Orten abgeliefert werden möge; Und dann 3tens darüber richtige Rechnunge gehalten, auch, wann es erfordert werden mögte, solche der Königl. Regierung produciret, und für derselben justificiret werden, welche Verordnung dann die Königl. Regierung, nebst der vorherstehenden, wegen der zubestellenden Einnehmer ungesäumbt vermittelst eines Placats, zu iedermanns Wissenschafft, und hinführiger Observance in denen Herzogthümern gewöhnlicher Massen kund zu machen und zu publiciren auch männiglich, den solches einiger massen concerniren kan, sich darnach zu richten hat. Damit auch obiges alles zu desto besserm Effect gelangen, und so viel weniger Anlaß zu denen unnöthigen Neben-Anlagen, und dabey vorgehenden überflüßigen Zehrungen und andern Kosten seyn möge: Ist gleichfalls für dienlich und dem Publico ersprießlich befunden worden, die Anzahl der bißherigen Landes-Bedienten, theils etwas enger einzuziehen, theils aber der beyzubehaltenden pouvoir in etwas zu beschrencken, und denenselben die Gelegenheit zu denen bißher verspürten Processen zu benehmen. Worüber, wie ein absonderliches Reglement verfasset, als soll solches gleichergestalt, nebst denen vorgemeldten Verordnungen public gemachet, und zur billigmäßigen Observance gebracht, auch nach diesem fest darauff gehalten, nicht minder auch Commissions-Seiten dem Königl. hohen Tribunal davon wie auch was sowohl diesfalß als der Neben-Anlagen halber in diesem Commissions-Recess verordnet, zu dessen Nachricht durch einen Extract part gegeben, und communiciret werden, umb bey etwanigen künfftigen Vorkommenheiten, seine Mesures nehmen zu können.

Wegen der Marsch-Länder Bedienten, u. extraordin. Zulagen.

Gleichwie auch zum 17ten laut des 28ten Puncts der Instruction die vielen unbesetzten Höfe, so der Adel hie und da im Lande hat, und von welchen dieselbe nur 6. Thlr. Jährlich contribuiren, im übrigen aber solche beydes von Einqvartirung und andern Oneribus bißher frey gewesen, eine Mituhrsache seyn, daß die Contribution theils Orten im Nachstande verblieben, weil die Last dadurch so viel mehr auff die übrige besetzte ankommet, höchstgedachte Ihr. Königl. Maj. aber auch solchen Mißbrauch gern remediret wissen wollen, zumahlen durch deren Wieder-Besetzung nicht allein denen annoch besetzten Hofen die Last erleichtert, sondern auch das Land so vielmehr peupliret wird. Als ist, nach genauer Uberlegung des Wercks, für dienlich befunden worden, denen Eigenthümern solcher unbesetzten Höffe, eine gewisse Zeit, und zwar von 3. Jahren zu præfigiren, in welcher alle diejenigen, so des Vermögens seyn, daß sie es thun können, dieselbe wieder bemeyern sollen, gestalt dann solcher terminus hiemit verordnet wird, mit der ausdrücklichen Commination, daß wer in bemelter Zeit, welche a dato dieses Recesses anzurechnen ist, seine unbesetzte Höfe nicht wieder bemeyert haben würde, hernach davon denen besetzten gleich, beydes die völlige Contribution und Einpvartierung, auch andere Onera davon abzutragen haben solle; Wie dann zu der Königl. Regierung Vorsorge verstellet wird, daß solcher fürgesetzter Terminus stricte observiret werde, welcher iedoch nach höchstermeldter Ihrer Königl. Maj. gnädigsten Resolution daneben frey verbleibet, denen revera unvermögenden vorkommenden Umbständen nach, einige bedürffende Verlängerung des Termini zu gonnen und nachzugeben, wobey dann Ihr. Königl. Maj. auch der gnädigsten Meynung seyn, da einige unbemeyerte Höfe in dero Aembtern und Clostern sich finden mögten, bey dero Cammer die Anstalt verfügen zu lassen, daß auch auf deren Wieder-Besetzung mit Ernst gedacht werden soll.

Unbesetzte Höfe.

Als 18tens zu folge des 29. Puncts der Instruction des Ober-Inspectoris Ehrenthals Denuntiation, die von denen Burgmännern zu Horneburg geniessende Zoll- und Accis-Hebung betreffend, höchstermeldte Ihr. Königl. Maj. ob der aus denen der Commission vorgekommenen Gerichtl. Acten derselben erstatteten Relation mit mehren angemercket, was massen, occasione eines in puncto Commissi & Accisiarum wieder die Rohtbiers-Brauer in Horneburg Anno 1682. entstandenen Processes, diese obige Befugniß dahin in Contestation gekommen, als wann die Burgmänner dem privilegio undecimo speciali der Ritterschafft, mittelst Beybringung des quanti wie hoch solcher Zoll und Accise von Alters gehoben worden, nicht gelebet, und daher desselben verlustig wären, worüber es zum Fiscalischen Process, wieder bemeldte Burgmanner gekommen, auch schon biß zum Zeugen-Verhör damit avanciret sey, und dieselbe dahero befunden, daß es eine Sache sey, welche bereits unter Gerichtlicher Contradiction bestehet; So halten dieselbe am besten zu seyn, daß selbige, zu völliger Erörterung und Entscheidung verstellet bleibe, bey deren Ausschlag es sich finden mögte, ob und wie weit obige des Ober-Inspectoris Denuntiation auf gnugsahmen Fundament berube, oder nicht; welchemnach dann die Sache billig bey der angefangenen, und bereits zimlich avancirten Ausführung gelassen, und der Herr Feld-Marschall und General-Gouverneur dieser Lande sich dabey dessen, was demselben in der dieses Puncts halber erfolgeten Königl. Resolution dabey, wegen ernstlicher Anweisung des Advocati Fisci, zu Beforderung der Sachen Endschafft, in specie committiret worden, sonder Zweiffel zu erinnern haben wird.

Burgmänner zu Horneburg Zoll- und Accis-Hebung betreffend.

Demnach auch zum 19ten allerhöchstermeldter Ihrer Königl. Maj. von der Beschaffenheit derjenigen Handlung, so in hiesigen Landen aus denen binnenländischen Häven nach Hamburg und anderswo, und von dar wieder herein, imgleichen auch von denjenigen Wahren, welche sonst im Lande vermittelst Gebrauch bemelter Häfen debitiret werden, geschiehet, nach Maßgebung des 30ten Puncts der Instruction, als worinn die genaue Untersuchung, auch eventualiter die Introduction der aufm Elb-Zoll gewöhnlichen Zoll-Ordonnance der Commission injungiret worden, unterthänigster Rapport geschehen, so bestehen dieselbe zwar nach Ausweisung dero jüngsten desfalß ertheilten Resolution von nechst verwichenem 14ten May auf der gnädigsten Meynung, daß sie gnugsam berechtiget und befugt, gleich wie es anderer Orten im Römischen Reiche geschiehet, in Ihrem Territorio und Landen von denen daselbst aus und eingehenden zollbahren Wahren, einen proportionirten Zoll zu fordern, resolviren aber dennoch dabey, weil sie dieses mahl den beschwerten Zustand des Landes beherzigten, auch der Hoffnung wären, daß durch die eingeführte Consumptions-Accise der befundene Defect im Staat würde ergäntzet werden, daß Sie pro præsenti auf die würckliche Anlegung oberwehnten in Vorschlag gekommenen Zolls, bey denen binnenländischen auf die selbiger Orten aus- und eingehende Wahren nicht weiter persistiren, sondern das Werck vor dißmahl in dem Stande, worinn es bißhero gewesen, noch zur Zeit beruhen lassen wolten; Jedoch mittelst ausdrücklichem Vorbehalt, dergleichen Zoll künfftig, wie es die Gelegenheit der Zeit, und die

Vor Wahren, so aus denen binnenländischen Häven nach Hamburg etc. u. von da wieder herein gehen, u. deßfals in Vorschlag gebrachten Zolls.

Nothdurfft erfordern würde, nachdem Stände vorher desfalls vernommen, anzulegen und einzuführen zu lassen, also hierin zustehenden Landes-Obrigkeitlichen Gerechtsahme durch diesen aus blosser Gnade vergonnenden Auffschub nichts benehmen und derogiren zu lassen, welchem allen nach es dann desfals für ietzo in dem bißherigen Etat verbleibet.

Befreyung der Städte von der Service für die Ober-Officier.

Wiewohl auch fürs 20te, nach Anleitung des 36. Puncts der Instruction Ihr. Königl. Maj. es für eine Gravation des Etats gehalten, daß die Städte dieser beiden Hertzogthümer sich des oneris der Service für die Ober-Officirer, auch für die Artillerie entziehen, und demnach gnädigst gut gefunden, daß die Commission denenselben desfals gehörige Remonstration thun, und sich dahin bearbeiten mögten, daß sie bemeldte Service gutwillig über sich nehmen, und den hiesigen Staat derselben entheben mögten, man auch die Sache durch dienliche Vorstellung bey denenselben so weit gebracht, daß sie zu solchem Behuff eine gewisse Summe biß Sie vermögend seyn würden, solche bey höchstermelter Ihrer Königl. Maj. wieder abzubitten, verwilliget und über sich genommen, welche dann auch auf Etat verwichenen Jahres mit geführet werden; So haben doch allerhöchst ermeldte Ihre Königl. Maj. nach der Zeit sich allergnädigst gefallen lassen, durch eine unterm 21ten Martii dieses 1692ten Jahres ertheilte, uñ der Commission producirte gnädigste Resolution bemeldte Städte von dem zu bemelten Servicen für die Ober-Officiers mit Ihnen veraccordirten Quanto wieder zu dispensiren, und dieselbe bey der bißherigen desfals genossenen Freyheit zu lassen, wobey es dann auch billig sein Verbleiben hat.

Consumption-Tranck- u. Scheffels-Steur.

Nachdemmahl auch zum 21ten Einhalts des 37ten Puncts der Instruction sich ein ansehnlicher Defect beym Etat dieser Lande, in denen vorigen Jahren befunden, worzu die ordinairen Intraden, und das veraccordirte Monatliche Quantum der 12000. Rthl. nicht zureichen wollen, und welcher auch, wegen der bekannten unruhigen und weit aussehenden Läuffte annoch nicht cessiret, wesfalls dann Ihr. Königl. Maj. für etwa drey Jahren, und dem Lande nützlich befunden, daß solches manquement durch eine Consumptions-Accise, bey welcher es nicht allein und bloß auf die Schatzpflichtigen, und auf die Armuth ankomme, sondern ein ieder so woll hoch, als niedriger dazu concurriren möge, ersetzt werden mögte, wie dann auch damahls gewisse Verfügung in einen und andern darzu gestellet worden. Als aber der Intention nach es mit denen damahligen Anstalten nicht allerdings succediren wollen, auch das Auskommen dabey nicht zu finden gewesen, haben höchstermeldte Ihr. Königl. Mai das Werck biß zu dieser damahls schon obhanden gewesenen und folglich angefangenen Commission suspendiret, deroselben aber gnädigst anbefohlen, genau zu überlegen ob ausser denen gemachten Verordnungen sich nicht andere Auswege, wodurch beregte Ihrer Königl. Maj. Intention ausser des ausser ordentlichen Fusses der Contribution, welcher die Armuth am meisten trifft, erreichet werden könte, auszufinden wären; Welchem allergnädigsten Befehl zu Folge dann das Werck wieder vorgenommen, und, vermittelst vieler Mit-Ständen darüber gepflogener Conferentien, in reiffe Deliberation gezogen, auch alle modi contribuendi, so etwa dieser Orten applicable seyn könten, in Untersuchung genommen worden; Wie aber sich hier keiner gefunden, über welche man mit denen freyen Standen sich vereinigen können, ausser dem modo ordinario, welcher aber, aus verhin bemeldter Ursache höchst ermeldter Ihrer Königl. Maj. gegenwärtiger der Schatzpflichtigen Beschaffenheit nach, denen Hertzogthümern nicht fürträglich gedaucht, hat man es auf eine unterthänige Relation von allen, so desfals vorgekommenen, und auf mehr höchstgedachter Ihrer Königl. Maj. gnädigste fernerweite Entschliessung verstellen müssen, welche, wie sie dahin ausgefallen und erfolget, daß bey gegenwärtigen Umbständen Sie die intendirte Consumptions-Accise, und zwar vornemlich eine Tranck- und Scheffel-Steuer von deme so im Lande consumiret würde, am zureichlichsten und erträglichsten funden, und daß mit Anfang des ietzt lauffenden Jahres man solche zu introduciren hätte; Also ist man obgleich Stände sich nicht allerdings dazu bequemen wollen, zu Einrichtung einer Consumptions- oder Tranck- und Scheffel-Steur-Ordnung geschritten, und nachdem solche mit Zuziehung der Königl. Cammer ausgearbeitet und adjustiret worden, hat man solche allerhöchst ermeldter Ihr. Königl. Maj. zu dero allergnädigsten Approbation, oder sonstigem Gutfinden in Unterthänigkeit zugefertiget, indessen aber würcklich, dem allergnädigsten Befehl nach, dieselbe einführen, und durch den Druck public machen lassen. Und nachdem auch die allergnädigste Genehmhaltung bemeldter Ordnung erfolget, ausser daß offt höchstgedachte Ihr. Königl. Maj. solche bey einigen percelen in etwas erhöhen, in einigen aber erweitern lassen, und solchergestalt mittelst des zu Stockholm verfügten anderweiten Abdrucks, solche anderweit zu publiciren und observiren zu lassen die gnädige Anordnung verfüget, so hat es dabey sein schuldiges Verbleiben, biß allerhöchstermeldte Ihre Königl. Maj. allergnädigst gut finden mögten, bey Veränderung der gegenwärtigen beschwerlichen Conjuncturen und Zeiten, besage der bey diesem Puncte erfolgten gnadigsten Resolution, einige vertrostete Erleichterung und Soulagement dem Lande, und Ständen wiederfahren zu lassen.

Closter-Güter Revenüen.

Belangend 22tens nach Ausweisung des 32ten puncts der Instruction, die auß denen reducirten Closter-Gütern der hiesigen Stadt Stade, zu Unterhalt ihrer Hospitalien und Schulen, vormahlß gnadigst verlehnte und an 3000. Rthlr. sich præter propter Jährlich belaufende Einkommen, worüber laut der Instruction vom 10ten Septembr. 83. der Königlichen Regierung die Inspection committiret worden, wes falß Ihr. Königl. Maj. nicht allein Nachricht verlanget, wie selbige bißher verwaltet und administriret worden, sondern auch Nachfrage zu thun, und nachzusehen befohlen, was für Mittel die Stadt für diesem zu dergleichen geistlichen Usibus gehabt, ehe bemeldte Donationes geschehen, auch ob nicht einige andere Mittel, zu Unterhalt der Hospitalien und Schulen, ausser Ihrer Königl. Maj. Begnadigungen, sich dazu finden möchten, als auf welchen Fall bemeldte Verlehnungen dem Staat wieder zufliessen könten; So hat die Königl. Commission in beiden Puncten bißher alle mögliche Erkundigung und Nachfrage angestellet, auch nachdem man sich sowohl eine ausführliche Designation der zu dergleichen geistlichen Behuff von Alters gewidmet gewesenen, als andern Stadt-Intraden ausreichen lassen, als auch in was Stande es mit der Administration der Revenuen von geregten verlehnten Closter-Gütern für gegenwärtig beruhe, nothdürfftige Untersuchung gethan, höchstermeldter Ihr. Königl. Maj. von der Beschaffenheit des gantzen Wercks schuldigster massen eine vollkömliche Nachricht in Unterthänigkeit ertheilet, und dan dieselbe, nach demjenigen, was derselben darunter unterthäniglich repræsentiret worden, laut dero Jüngsten gnädigst gut gefunden, und dero gnädigsten Willen dahin zu erkennen gegeben, weil die Commission sich zum Schlusse nahet, daß dieselbe der Königl. Regierung und Cammer in forma memorialis nicht nur eine völlige Information von diesem Punct, und allen dabey vorgekommenen Evenientien besondern auch eine Anleitung zu geben, was ferner darunter zu thun und zu veranlassen sey, nun aber bey vorgemeldter Untersuchung sich noch zur Zeit nicht herfür gethan, ob die verlehnte Einkommen, auch dergestalt administriret und angewandt seyn, daß pia intentio concedentis erreichet, oder derselben ein schuldiges Genügen geleistet worden, als welche bey Auffnahme der Administrations-Rechnungen sich am besten ausfündig machen lassen wird, dahero denn hochnöthig seyn will, daß die desfalls von dem Herrn Feld-Marschall und General-Gouverneur bereits längst verordnete Commission allen Fleisses fort gesetzet, und zu ihrer völligen Endschafft befördert werde; Als werden die dazu constituirte Herren Commissarii Ihnen angelegen zu halten haben, die Aufnahme beregter Rechnungen möglichster massen zu maturiren und mit ihrer Relation gehörigen Orts einzukommen, damit die Königliche Regierung darauff die Commissions-Acta als welche im übrigen die von Ihrer Königl. Maj. angezielte Anleitung, was ferner dabey vorzunehmen, und zu veranlassen seyn mögte, am besten geben können, nachsehen, mit dem was besagte Beleuchtigung der Rechnungen etwa an Hand geben möchte, conferiren, denen Vestigiis der Commission, oder was sich sonsten darunter für andere Wege finden mögten, weiter nachgehen, und allerhöchstermeldter Ihrer Königl. Maj. die verlangete endliche Mesures welche dieselbe wegen der eventualiter intendirten Revocation, oder sonsten zu nehmen haben könten, in Unterthänigkeit hinterbringen könne.

Soviel ferner, zum 23ten nach Anleitung des 38ten Puncts der Instruction, der Löblichen Stände, auch Städte beyder Hertzogthümer Gravamina sowohl insgemein, als ieden Standes, wie auch einige der Marschländer in specie betrifft, und zwar anfänglich der Stände des Hertzogthumbs Bremen erstes und ander Gravamen wegen Concurrence der gesambten Interessenten in ieder Böhrde, Kirchspiel oder Distrikt bey denen Special-Repartitionen des Monatl. Quanti Contributionis und der Einquartirung, imgleichen bey Bestellung der Special-Einnehmer, weil solche Beschwerde durch dasjenige, was Ihre Königl. Maj. beym 27ten Haupt-Punct der Instruction sich allergnädigst erkläret, und dabey laut dieses Recesses verordnet ist, seine Erledigung bereits erhalten, so hat es billig dabey sein Verbleiben, und werden Stände dahin verwiesen.

Taback-Zolls.

Ad tertium wegen des eingeführten Taback-Zolls, befinden Ihr. Königl. Maj. die von Ständen zu Wieder-Abstellung desselben angeführte Ursachen nicht sattsam begründet, zumahl obgleich der Taback und die Tabacks-Blätter, bey Passirung der Elbe hinauf nach Hamburg einigen Zoll entrichten müssen, solches dennoch geschehe, Krafft ihres auf dem Elbstrohm habenden Zoll-Regals, und zwar von denjenigen Trafiquirenden, welche dieselbe nach Hamburg bringen lassen, und damit Handel treiben, welches die Einwohner dieser Länder nicht afficiret, noch denenselben einiges Gravamen

vamen zuziehet, also mit Fuge nicht behauptet werden kan, daß der Taback und die Tabacks-Blätter mit Beschwer hiesiger Unterthanen gedoppelt beleget werden; Daß auch die Nahrung den Landes-Einwohnern dadurch solte entzogen, und an andere Oerter verwiesen werden, sich nicht befindet; Weil die frembden, und in specie die Lüneburgischen Tabacks-Händeler so wenig, als andere benachbahrte sonderlich ausser den öffentlichen Jahr-Märckten, von der Entrichtung der Accise von dem einbringenden Taback frey seyn, gestalt das von der Königl. Regierung publicirte placat darunter general ist, und niemand eximiret; Das übrige Argument der Städte aber, wegen ihrer aus dem angezogenen Privilegio erlangten Zoll-Freyheit nicht wohl appliciret worden; Weil die Städte von der Accise-Entrichtung desjenigen Tabacks, welchen die Landes-Einwohner von ihren Kauffleuten, oder Krahmern nehmen und wieder im Lande debitiren, gar keinen Schaden, vielmehr Profit haben, ihre Kauffleute auch von welchen solcher genommen wird, nicht, sondern derjenige, der solchen von ihnen kauffet, und hinwieder seinen Gewin damit suchet, die Accise davon entrichtet, also die Städte an obigem ihrem Privilegio gar keinen Abbruch leiden. Dannenhero höchstermeldte Ihre Königl. Maj. in Gnaden resolviret, solches geführten Gravaminis, und der dazu angezogenen Motiven ungehindert, es bey der eingeführten, und sonst, Krafft hoher Obrigkeitlichen Competence Ihr zustehenden Accis-Hebung von dem Taback bewenden zu lassen.

Wagen-Fuhr. Bey dem 4ten Beschwer wegen der Wagen-Fuhren, uud dergleichen Præstationen, ist nach behufiger Untersuchung der Sache, und Zuziehung der Königl. Regierung der Schluß gemachet worden, weil aus der Königl. Resolution de Anno 1663. sich schliessen lässet, daß die Fortifications- und andere dergleichen Fuhren (iedoch die Krieges-Fuhren ausgenommen) mit unter dem behandelten Monatlichen Quanto begriffen seyn, der Herr Feld-Marschall, und General-Gouverneur Horn auch, laut Protocolli nicht anders vermeinet, als das dergleichen Fuhren allemahl bezahlt würden, und noch des Erbietens ist, hinführo dieselben bezahlen zu lassen, das Löbl. Herren Stände des geklagten Beschwers billig zu entheben, uñ die etwanige Abusus abzustellen bey denen sogenanten Krieges-Fuhren auch so viel müglich, gute Maaße zu halten, auch die beschehene bittliche Erinnerung dabey zu admittiren sey, daß wann eine Marchen der Milice obhanden, nicht mehr wagen, als nach Königl. Regierung Verordnung auf iede Compagnie verordnet, durch die Vöigte oder andere Obrigkeit iedes Orts bestellet, dieselbe auch wenigstens 1. oder 2. Tage vorher, wann die Zeit es leidet, und die Marchen nicht allzuschleunig geschehen müssen, beordert werden, sich an diejenige Oerter, wor die Ablösung der Wagen geschiehet, selbst zu verfügen und acht zu haben, daß dabey keine Excesse vorgehen; Gestalt dann, zu viel besserer Effectuirung des vorgemelten, ein gewisses Patent publiciret und zu iedermans Notice gebracht werden solle. Und weil auch insonderheit hierbey vorgekommen, daß einige Oerter im Lande, in specie der Delm, Horneburg, und die umb Stade herum wohnende, wie auch die Everführer aus dem alten Lande, und Lande Kehdingen, vor andern Oertern im Lande, von denen Krieges-Fuhren am meisten incommodiret und mitgenommen worden, welches ihnen ohne ihren gäntzlichen Ruin in die Länge zu ertragen unmöglich, dafern sie nicht hergegen von andern, welche von dergleichen Onere entweder gar nicht wissen, oder doch solches so hart nicht empfinden, in etwas subleviret werden, und einige Erstattung, oder Ergötzlichkeit davon zu geniessen haben, so wird darauff zu gedencken, und mit Ständen zu überlegen seyn, wie dazu ein Mittel zu erfinden, entweder mittelst Aufrichtung einer gemeinen Casse, woraus denenselben, und da sonst noch einige mehr im Lande sich finden möchten, welche dergleichen Beschwer vor andern empfinden, eine billige Erstattung wiederfahren, oder ihnen sonst auff andere Weise geholffen werden könne, damit sie nicht gantzlich ad incitas gebracht, und zu Mit-Ertragung der übrigen Landes-Onerum incapable gemachet werden, welches dann die Königliche Regierung mit Ernst zu besorgen haben wird.

Womit denn auch das 5te Beschwer, daß der Stände oder Guts-Herrn Meyer Onera. Aembter und Clöster sonst obliegende oder von Alters her obgelegene Onera der Stände oder Guts-Herren Meyer weil die Ambts- und Closter-Meyere wegen dergleichen von Alters ihnen incumbirenden Servitiorum und Præstationen nun zu Gelde gesetzt würden, wolten aufgebürdet, theils Ambtleute auch dieselbe zu ihrer eigenen Commodität mit weiten Fuhren zu graviren sich unterstünden, seine Abhelffung erhalten wird, gestalt dann dem vorhin ad gravamen 4tum resolvirten placat mit inseriret werden soll, daß der Guts-Herren Meyer mit keines andern von Alters ihnen nicht incumbirenden noch gerichtlichen Onere beleget werden, die Ambtleute auch ins künfftige bey ernstlicher Arbitrar-Straffe sich nicht unterstehen sollen, dieselbe zu ihren eigenen Diensten oder Reisen zu gebrauchen.

Anzulegende Brauereyen. Ad 6tum wegen der auf denen Aembtern und Clöstern befindlichen und noch ferner anzulegenden Brauereyen, und von Ständen hingegen

gegen dabey prætendirten unbeschrenckten Freyheit des Bier-Brauens der Landes-Einwohner zum feilen Kauff, wie auch des Bier-Schenckens; wie höchstermelte Ih. Kön. Maj. auf dasjenige, so derselben aus denen Commissions-Actis und protocollis von dem so desfalls hinc inde vorgekommen, ausführlich referiret und vorgestellet worden, nicht befindet, wie Stände, die auf den Aembtern und Domainen, Ihr gleich andern Potentaten auch Reichs-Ständen, Krafft hergebrachter hoher Landes-Fürstl. Competence und notorischer Observance zustehende Brauereyen, als ein monopolium ansehen, und obgleich hiebevor in dero Minorennität aus irrigen Principiis und Bericht, dergleichen etwas ausgebracht auch darauf dieser Orten decretiret seyn möchte, für die Landes-Eingesessene auf ein unbeschrenctes Bier-Brauen und Schencken zum feilen Kauff mit gutem Fuge dringen könten, umb so viel weniger, als die für sich angezogene Königl. Resolution von Anno 63. sich mit der ausdrücklichen Clausul verwahret befindet, so weit nemlich ein iedweder des Bier-Brauens zum feilen Kaufe an seinem Orte hergebracht haben, also lassen es auch dieselben bey demjenigen in Gnaden bewenden, was denenselben von der Commission ist gründlich vorgestellet worden, daß Krafft ietzt angezogener Clausul ein ieder, welcher die hergebrachte Freyheit prætendiret, dieselbe, weill solche facti ist, bey der Königl. Regierung allequiren, und den Rechten nach beweisen müsse, und zum Fall solches nicht geschehen könte, sich derselben zu begeben, und das auszuschenckende Bier von denen Aembtern, wo ein ieder gesessen, zu nehmen schuldig und gehalten sey; Immassen allerhöchstgedachte Ihre Königl. Maj. ausser obigem Casu bey dero Aembtern und Domainen eine unlimitirte Brauerey conserviret wissen, hingegen aber auch durch dero allhiesige Cammer und Beambten beschaffen lassen wollen, daß untadeliches gutes Bier daselbst gebrauet und geliefert werden möge.

Betreibung der Holtzung wan Mast verhanden, item wegen Stamm-Geldes. Daß 7te und 8te Beschwerde, wegen des Verbots keine Mast-Schweine auf frembde benachbarte Holtzungen zu treiben, imgleichen wegen des excessiven Stamm- und Anweisung-Geldes, für gekaufftes oder concedirtes Bauholtz betreffend, wie in der projectirten und förderlichst zu publicirenden neuen Holtz-Ordnung dergleichen Versehung, wie es wegen Betreibung der Holtzungen, wann Mast im Lande verhanden; Imgleichen wie viel am Stamm-Gelde, und für die Anweisung an die Holtz-Bedienten zu entrichten, geschehen, wodurch solchen zur Gnüge remediret seyn wird; Als haben Herren Stände bemelte Publication zu erwarten, und da nachgehends iemand wider solche Ordnung und die darin gesetzte Maße von denen Bedienten graviret würde, hat Er bey der Königl. Regierung gebührendes maintien zu suchen, die dann nicht ermangeln wird, über dasjenige so darin verordnet worden, die Hand zu halten, und alle Contraventiones billiger massen zu coërciren.

Concession für die Thumb-Musicanten. Ad 9num. wegen der denen Bremischen Thum-Musicanten ertheilten Concession, weil solches gravamen durch die Königl. Regierung schon gehoben, und dergleichen Verordnung gestellet, daß die Land-Spielleute weiter Beschwer zu führen nicht Ursache haben werden, so können Stände umb den Effect sich nun bey derselben anmelden.

Schutz-Thaler. Obzwar ad 10mum wegen des von denen Häußlingen gefoderten Schutz-Thalers Ihrer Königl. Maj. von demjenigen so desfalls vorgekommen, ausführliche Repræsentation geschehen, und danebenst unterthänigst vorgestellet worden, was bey der unterhanden seyenden Untersuchung wegen des Contribution-Wesens im Lande für Veranlassung gemachet worden, wie selbige Häußlinge hinführo mit unter die Contribution und Landes-Onera zu ziehen seyn, und also gleich andern Eingesessenen Schatzpflichtigen, den geniessenden Königl. Schutz zu recognosciren angehalten werden könten; So haben doch dieselbe ihres Orts befunden, und, nach eingezogenem Bedencken dero hiesigen Löbl. Cammer, die gnädige Entschliessung gefasset, daß gestalten Umbständen nach, insonderheit aber, weilen dergleichen Häußlinge, so keine Immobilia haben, sondern der Dorffschafft, oder iemand deren Einwohnern nur etwas zu Hülffe geben, ihres ungewissen Verweilens halber, bey der Rectification der Contribution, mit einer gewissen Abgifft nicht wohl zu belegen seyn können, daß dieselben in beiden hiesigen Hertzogthümern, sie mögen sich gleich aufhalten, auf welchen Gütern und Höfen sie immer wollen, hinführo, und so lange sie sich an keinem gewissen Orte wohnhafft niederlassen, oder wüste Höfe zu excoliren und zu bebauen annehmen und häueren, mitlerweile einen Thl. Jährlich an Schutz-Gelde, an dero hiesige Cammer abtragen und erlegen sollen, welchem nach dann bemeldte Königl. Cammer, sowohl wegen Erhebung geregten Schutz-Thalers, als auch die Rectifications-Commission, welcher ein Extract von den dieses Puncts halber eingelangten Königl. Befehl communiciret werden soll, ihnen solches zur Nachricht dienen lassen werden, umb bey Untersuchunge bemelter Häußlinge, die Erlegung des Schutz-Thalers in dergleichen billige Considerarion zu nehmen, damit bey vorseyender Rectification, und künfftiger neuen Vertheilung und Proportioni-

zionirung der Contribution hierunter dergleichen Maße gehalten werde, daß dieselbe durch allzugrosse Gravation nicht Anlaß haben mögen, das Land zu quitiren, und dem Publico zum Schaden einen Abgang in der neu eingeführten Consumtions-Accise dadurch zu verursachen, als worauff insonderheit die Königl. Regierung ein wachendes Auge zu haben, Ihr angelegen seyn lassen wird.

Wege-Geld.

Bey dem 11ten gravamine, wegen Entrichtung eines geforderten Wege-Geldes, und dessen Untersuchung, ist für billig befunden worden, daß zwar ein ieder der sonst seiner Condition und Persohn, oder anderer Ursache halber keine Exemption davon hat, dieses oder jenen Orts da es vor Alters gebräuchlich gewesen, und die Observance es bestättiget hat, ein billiges Wege- oder Brücken-Geld entrichte, hergegen aber auch ohne Entgeld oder Bezahlung zu Reparation solcher Wege und Brücken damit er nicht duplici onere graviret werde, hinführo nicht anzuhalten sey, wie dann der Herr General-Gouverneur, laut Protocolli auch selbst vermeinet, daß wer bißher an dergleichen gearbeitet, dafür bezahlet seyn werde.

Handhabung der Justice aufm Lande.

Das 11te Beschwer, so desfals geführet worden, daß bey Handhabung der Justice auf dem Lande hin und wieder der ordinaire Proceß wieder das Herkommen eingeführet werden wollen, findet seine Abhelffung, indem wegen Einrichtung der Sportuln verfasseten und forderlichst durch den Druck zu publicirenden Reglement, worin es bey dem Summarischen Proceß und mündlichen Vertrage (es wäre denn, das natura negotii ein anders unumbgänglich erfoderte) gelassen worden, wohin dann Stände desfals remittiret werden.

Eingesessene bey ihren ordin. Ger. nicht gelassen sondern 3. a 4. Meilen nach den Aembtern evociret wurden.

Betreffende das 13te Gravamen, welches darin bestehet, das wieder die alte Gewohnheit, die Eingesessene nicht bey ihren ordinairen Instantien und Gerichten gelassen, sondern woll auf 3. u. 4. Meilen nach den Aembtern evociret würden, da doch der Donatarien ihr erhaltenes Privilegium Instantiæ über ihre in andern Districten wohnende Meyer, nach beschehener Reduction numehr cessire; weil bey Bischöfflichen Zeiten gebräuchlich gewesen, daß die Eingesessene vor dem Gerichte und Voigtey, da Sie wohnen, zu Rechte stehen müssen, und das privilegium 1mæ Instantiæ welches tempore der Donatarien über ihre in andern Gerichten gesessene Meyer erhalten worden, mit deren Abgang auch billig wieder aufhöret, und es damit zu vormahligen Stande kommet; Zumahlen Ihr. Königl. Maj. so woll in einem Ambte und Gerichte als in dem andern die Jurisdiction haben, als derselben darunter nichts abgehet, vielmehr alle Confusion der Jurisdictionen, welche durch sothane Evocationes aus einem Gerichte und Ambte ins andere entstehet, dadurch verhütet werden kan, der Lauff und die Beförderung auch der justice merklich facilitiret wird, wann die Eingesessene, sonderlich die weit entsessene Meyer der grossen Beschwerde enthoben werden, das Recht 3. a 4. auch öffters mehr Meilen suchen dürffen, sondern solches in der Nähe und in denen nechstbelegenen Gerichten erhalten können, es auch ohnedem vor ist, daß alle Oerter so denen Aembtern am nähesten gelegen, denselben, vermittelst der unter Handen seyenden Förde-Bücher incorporiret werden sollen; Als ist aus solchen und andern Ursachen für billig befunden worden, daß es damit wie den zu voriger alten Observance gelange, und ein ieder Eingesessener, ausgenommen diejenige, so von Alters revera und erweißlich Gerichts frey gewesen und noch seyn, an dem Orte belanget werde, und zurecht stehen müsse, unter welchem Ambte oder Gerichte derselbe gesessen, oder wohnhafft ist, welche Verordnung dann dem Reglement so bey Regulirung des processus und der Sportuln auf dem Lande verfasset ist, mit inseriret und zugleich mit publiciret werden soll, als welches die Königl. Regierung zugleich mit zu veranstalten und zu gebührender Observance zu bringen haben wird.

Rothenburg und Verdische Meyer betreffend.

Nachdem ad 14ten Gravamen, daß die in dem Rothenburgischen wohnende, also zum Hertzogthumb Bremen gehörige Meyer nach dem Verdischen collectiret würden, Verdischer Seiten behauptet werden wollen, daß darüber so wohl ein Special-Proceß wegen der Sittenschen nach Rothenburg ihre Abgifften tragenden Meyer, als auch einer in genere wegen der zu Sottmer und allerander nach Rohtenburg gehenden Meyer beym Königl. hohen Tribunal in puncto Collectationis verhanden, und bereits so weit ausgeführet wäre, daß publicatio Rotuli Examinis Testium geschehen, und dann bedencklich in præjudicium Litis, und da man von denen dabey etwa vorkommenden Umbständen nicht gründlich informiret, Ihr Königl. Maj. auch nicht gemeinet, was in dero Ober-Gerichten Rechthängig durch diese Commission determiniren zu lassen, so wird fürs beste und sicherste befunden, beregter Sache alda ihren unverrückten Lauff zu lassen, als umb deren Endschafft sich beide Theile bemühet haben, zugleich aber auch ein Schreiben nomine Commissionis zu möglichster Maturirung des Rechtlichen Spruchs an bemeltes Königl. hohe Tribunal abgehen zu lassen.

Wegen der viele Land-Bedienten.

Das 15te Gravamen wegen der vielen Land-Bedienten, hat nach demjenigen, was bey dem 27. Haupt-Punct der Instruction desfals veranlasset, und durch ein dabey resolvirtes gewisses

wisses Reglement verordnet worden, zum Theil seine abhelffliche Maße, wobey es billig sein Verbleiben hat. Was daneben wegen der insuffisance einiger und zwar der meisten Ambts-Bedienten angeführet worden, wie solches ad Curam Regiminis gehöret, als welchen oblieget, nach aller Möglichkeit sich dahin zu bemühen, daß keine untüchtige, unfleißige oder interessirte Beambten bestellet, auch da einige bestellet wären, wieder licentiret werden, und da etwa einige von Ihr. Königl. Maj. selbst, die von dergleichen Beschaffenheit wären, ad recommendationem oder durch ungleichen Bericht verordnet, derselben davon unterthänige Vorstellung geschehe, also muß solches bey derselben gebührend repræsentiret, und die Remedirung gesuchet werden, wie solches beschehen zu seyn sich bißher noch nicht befindet, welcher dann incumbiren wird, zu præcaviren, daß dem Publico, oder diesem oder jenem Stande daher kein Præjuditz oder Nachtheil entstehe. Was hiebey wieder den Amtman zu Ottersberg in specie für Beschwerden geführet worden, weill solche laut producirter Klag-Schrifft, unterm Nahmen der gesambten Eingesessenen des Ambts Ottersberg ordentlich bey der Justice fürgebracht worden, als wird solche Sache daselbst zu prosequiren, denenselben die hülffliche Hand Rechtens zu bieten und zum Fall die geklagten Excesse befindlich seyn, und ausfündig zu machen seyn, selbige zu corrigiren, und ernstlich zu beahnden seyn.

Sportuln.

Dem 16ten Gravamini wegen der auf dem Lande eingerissenen hohen Sportuln ist gleichfals durch das mehrmahls angezogene Reglement bereits abgeholffen, und weill der beschehenen Nachfrage nach, wegen der bey Concursibus hiebevor vorgegangenen doppelten Wachten und erhöheten Tage-Unkosten der Mißbrauch auch bereits abgestellet, so hat es auch dabey sein Verbleiben.

Sportuln, und übermäßige Straffe bey denen Land-Gerichten.

Gleich auch bey dem 17ten Gravamine wegen der Sportuln und übermäßigen Straffen bey denen Land-Gerichten, die Anzeige nur auf dem sich verbreitetem Gerichte beruhet, und der Herren Stände Deputirten, laut Protocolli vom 4ten Februarii vorigen Jahrs freygelassen, die exhibirte Bruch-Register deren Belieben nach zu beleuchtigen, welches sie auch angenommen, umb nach Befindung bey der Königl. Commission fernere Erinnerung zu thun, weil aber bißher nichts weiter eingekommen, als vermuthlich, daß das bey Ständen erschollene Gerichte, noch nicht eben für fundiret zu halten, so vermag auch die Königl. Commission, solchen Umbständen nach desfals ein mehres vorietzo nicht zu veranlassen, als denenjenigen, welche die Beziehung der Land-Gerichte ietzo beygeleget ist, und denen ins künfftige selbige weiter anvertrauet werden mögte, anzufügen, dahin Sorge zu tragen, daß sowohl in Erhebung der etwanigen Land-Gerichts-Gebühr, als auch in denen Straffen eine billige Maße gehalten, und dieselbe nach dem Vermögen der Delinquenten proportioniret, auch bey denen unvermögenen befindenden Umständen nach, mehr auf Leibes-Straffen, als auf Geld-Bussen reflectiret werden möge; Solte aber nach diesem etwa sich herfür thun, daß in einem und andern excediret würde, wird, auf beschehene Anzeige und Vorstellung der Herren Stände, oder auch dieses oder jenen der darunter graviret wäre, die Königl. Regierung dahin mit Ernst zu sehen, und Sorgfalt zu tragen haben, daß an einer Seite das Ubel gebührend gestraffet, und die Excesse coërciret, an der andern Seite aber auch so wohl die Gerichts-Gebühre, als die mulctæ und Brüche nicht zu sehr ergrössert und exasperiret werden mögen. Was sonst hiebey von Seiten der Stände wegen derjenigen Straffen, so wegen Ubertretung der Königl. Placaten irrogiret werden müssen, diesem oder jenem Guts-Herren ratione fructuum jurisdictionis auch folglich cognitionis, sonderlich wann das delictum an Gerichts-freyen Orten begangen, oder auch die Sache Gerichts freye Meyer betrifft, asseriret, oder vindiciret werden will, darunter kan die Königl. Commission denenselben zu Nachtheil Ihrer Königl. Maj. universal-Jurisdiction im Lande, und zu Verschmälerung derselben zwar nichts indulgiren, wären aber einige, welche sich desfals berechtiget zu seyn hielten, dieselbe haben sich bey der Königl. Regierung anzugeben, welche ihre Befugnissen untersuchen, und, bey befundenem Herkommen und Gerechtsahme, einem ieden was recht und billig wiederfahren lassen wird.

Neben-Anlagen.

Und als auch das 18te Gravamen wegen der Neben-Anlagen bereits bey dem 27. Haupt-Punct der Instruction, und durch das bey demselben gemachte Reglement seine abhelffliche Masse erlanget; So hat es dabey sein Bewenden, und wird unnöthig seyn, desfalls alhier etwas weiter zu erholen.

Müntz.

Bey dem 19ten Gravamine wegen der schlechten Müntze ist bekannt, was zwischen einigen benachbarten dieses Puncts halber correspondirenden Reichs-Ständen für Tractaten und Negotiationes eine Zeitlang gepflogen, auch theils zum Schlusse, und zu einem gewissen Recesse gebracht, und was von Seiten Ihr. Königl. Maj. dabey für sorgfältige Bemühung angewandt worden, wie man zu einem bessern Müntz-Fuß gelangen mogte so gar daß man auch in diesen Hertzogthümern zu einer würcklichen Devalvation der geringhaltigen Sorten geschritten, und mit einigen benachbarten

Städten ſich in dem Valor der Müntze zu conformiren bedacht geweſen, auch einige Monathe dabey continuiret. Als aber hernach im Wercke ſich herfür gethan, daß einige derer ſich zuſammen gethanen Stände, zu würcklicher Effectuirung des geſchloſſenen, und theils ratificirten Recelſes ſich nicht bequemen wollen; Vielmehr bey Ausprägung der geringhaltigen Müntz-Sorten ihres Orts geblieben, dahero auch andere ſonſt woll intentionirte davon zurücke getreten, eine oder andere der vorbemelten Städte auch, deren ein groß Theil der Eingeſeſſenen hieſiger Hertzogthümer in ihrer Nahrung und Indebitirung ihres Zuwachſes nicht entrathen können, ihnen das Werck keinen rechten Ernſt ſeyn laſſen wollen, ſondern unter der Hand ihren Vortheil zu der Eingeſeſſenen hieſiger Lande Schaden darunter geſuchet, andere Crayße im Römiſchen Reiche, welche auch wegen Verbeſſerung des Müntz-Weſens ſich zuſammen gethan, auch bisher ihre gute Intention nicht vollbringen können; So hat man auch an Seiten Ihr. Königl. Maj. wegen hieſiger Hertzogthümer, umb das Commercium nicht gar in Decadence und Confuſion zu der Eingeſeſſenen Ruin gerathen zu laſſen, der übrigen benachbahrten Exempel zu folge, es zu dem bißherigen geringhaltigen Valor wieder kommen zu laſſen, und denen meiſten ſich darunter zu conformiren ſo lange ſich gemüßiget gefunden, biß durch Verleihung des Höchſten es entweder im Römiſchen Reiche zu einer General-Devalvation gelangen, oder auch einige der benachbahrten Crayße und Stände zu Reaſſumirung des unter Händen geweſenen Wercks wieder ſchreiten, und mit mehrem Effect dasjenige ſo geſchloſſen worden, zu vollenziehen ſich belieben laſſen mögten, wovon alsdann die Löblichen Herren Stände auch ihres Orts behufige Communication erlangen werden.

Bezahlung gemeiner Land-Schuld.

Daß 10te Gravamen belangend, wegen Bezahlung gemeiner Landes-Schulden, ſo aggreiren Ihre Königl. Maj. daß ratione modi ſolvendi, von denen Löbl. Herren Ständen in Vorſchlag gebrachte, und zu Wiederbringung und Erhaltung des ſo hochnöhtigen Credits zielende expediens, daß nach Anleitung der vorhin zur Biſchöfflichen Zeit auffm Land-Tage gemachten, und in einer Anno 1649. ertheilten Königl. Reſolution applacirten Interims-Verordnung alle halbe Jahre, ſoviel als ein Monath von dem ordinario quanto Contributionis austräget, vom Lande geſammlet, und zu Abtragung der Schulden verwandt werden möge, wann die freyen Stände nur pro quota Ihr Contingent, nach dem alten gewöhnlichen Fuß, ihrem ad protocollum beſchehenem Erbieten nach, darzu mit beytragen, damit die Laſt denen Contribuablen alleine nicht auffgeleget werde; und würde ſolchemnach, mit dergleichen Collectirung nur förderlichſt ein würcklicher Anfang zu machen, folglich aber dieſes dabey zu attendiren ſeyn, daß wann dergleichen Land-Schuld zu bezahlen vorkommet, welche entweder bey gerichtlicher Ausführung von den Gerichten für dergleichen erkandt worden, oder auch ſonſt bey vorgehender Verhandelung dafür agnoſciret, und nach ihren Requiſitis zu reichen befunden wäre, dennoch vor würcklicher Bezahlung der Creditoren citiret, und dieſelben ſo viel möglich, zu einem erkleckli chen Nachlaß, zu ſoviel mehrer Sublevation des Landes diſponiret werden mögen, welches die Königliche Regierung ſolcher Geſtalt durch gehörige Veranlaſſung zu effectuiren, nicht aus der Acht zu laſſen haben wird; daß von Ständen bey dieſem Punct wieder die juſtice geführte particulier-Beſchwer, ratione der vielen pœnal-Mandaten uñ Fiſcaliſchen Impetitionen, wird ſich nicht beſſer remediren laſſen, als durch eine prompte und accurate Execution bey der zuveranlaſſenden Collectirung des alle halbe Jahr beliebten Monaths, und daß die freyen Stände, ſonderlich diejenigen, welche keine bona univerſitatis haben, ihr Contingent, nach beſchehener richtigen Repartition darzu willig und ohne Saumſahl beytragen, oder die unter Ihnen ſäumige individua unnachläßlig ſpecificiren, und die Execution wide: dieſelbe urgiren, alsdann es keiner pœnal-Befehligen, weniger aber fiſcaliſchen Impetitionen bedürffen wird, deren ſonſt in Verbleibung deſſen, die Juſtice auf der Creditoren Imploration und bey beharlicher Contumace der Schuldener, den Rechten nach, nicht wohl wird entübriget ſeyn können. Was ſonſt die Concurrence der Capittul- und Cloſter-Güter zu denen Land-Schulden betrifft, ob zwar Ihrer Königl. Maj. auf dero gnädigſten Befehl vom 7. Nov. vorigen 1691ten Jahrs eine verlangte ausführliche nähere Nachricht von einigen dabey vorkommenden Umbſtänden, und Particularitäten von der Königl. Commiſſion unterm 24. nechſt verwichenen Febr. in Unterthänigkeit ertheilet worden; So haben dieſelbe in dero anderweiten gnädigſten Schreiben vom 10. May jüngſthin zu verſtehen gegeben, daß ſolche Sache für entlicher Entſchlieſſung, eine nähere Erwegung annoch erforderte, und die Commiſſion ſich darnach nicht aufzuhalten hätte, weſfalls den dieſelbe dieſe Specialität auch muß ausgeſetzet ſeyn laſſen, biß hiernechſt desfalß an die Königl. Regierung, nähere, Ihre Königl. Maj. zu Erhaltung des Credit-Weſens im Lande zielende Erklährung, gleich in andern mehr ausgeſtelleten Puncten erfolgen könne, bey welcher dann auch die zu Liquidirung der quarte

quarte verordnete Commiſſion die intendirte, und bey der Königl. Commiſſion per memoriale geſuchte Unterſuchung, und Separation derjenigen Schuld-Pöſte, bey welchen die ehemahlige Capituls und Cloſter-Güter etwa zu concurriren haben mögten, zu urgiren haben wird.

Denen Creditoribus zu ihrer Forderung nicht eher zu helffen, biß die Contribus beygetrieben.

Wegen des 21ten Gravaminis, ſo darin beſtehet, daß, dem Verlaut nach, denen Beambten von der Königl. Cammer anbefohlen, denen Creditoribus zu ihrer Forderung nicht ehe zu verhelffen, biß die Contribution beygetrieben, und richtig gemachet worden, haben höchſtermeldte Ihre Königl. Maj. die gnädigſte Erklährung ertheilet, daß wann ein Creditor mit dem Fiſco oder der Cammer, ratione contributionis concurriret, und man von der Richtigkeit der Contribution, als welchenfalß für alles andere billig, die præference aber gnugſahm verſichert iſt, alsdenn des debitoris Vermögen anzuſehen, und wann bey demſelben noch ſo viel übrig, daß der Creditor auch zum Theil contentiret werden kan, alsdann wenigſt denen Beambten oder Einnehmern nicht zugelaſſen ſeyn ſolle, unterm Prætext einiger Cammer- oder Contributions-Schuld, die Creditores mit der Bezahlung aufzuhalten, und wie mehr höchſtermeldte Ihre Königl. Maj. hiebey zugleich der Commiſſion anbefohlen, dieſe dero Entſchlieſſung gehörigen Orts nachdrücklich zu intimiren, alſo wird die Königl. Regierung belieben, dieſelbe dero allergnädigſten Intention nach denen Beambten vermittelſt eines offenen Placats, bey gewiſſer Straffe, zum Fall hiernechſt ein Unterſchleiff oder unnöthige Connivence ſich darunter mercken laſſen ſolte, und beygebracht werden könte, zu injungiren.

Deputations oder Zehrungs-Koſten.

Ad Gravam. 22. wegen der Zehrungs-Koſten der Land-Räthe, und anderer Deputirten, wann ſolche in gemeinen Landes-Angelegenheiten, zu Land-Tägen, und ſonſten erfordert werden, und pro publico Reiſen und Unkoſten anwenden müſſen, und desfalls dem Geſuche nach anzuordnenden Landes-Caſſe, hat die Königl. Commiſſion das Werck mit der Königl. Regierung reifflich erwogen, und nachdem die desfalß ergangene, und per appellationem an das Königl. Tribunal gelangte Acta von demſelben auf beſchehenes Erſuchen, communiciret worden, ſolche, ihren Umbſtanden nach, beleuchtiget; Wie nun dieſelbe die formalia proceſſus und andere Particularitäten, welche uhrſprünglich zu demſelben, und zu der erfolgeten Appellation Anlaß gegeben, billig dahin verſtellet, ſo kan dieſelbe dennoch ſo viel die Sache in ihren Subſtantialien und was darunter anietzo von Ständen intendiret und geſuchet wird, betrifft, der Herren Stände Intention und die von Ihrer Königl. Maj. ertheilte verſchiedene Reſolutiones nicht anders als der natürlichen Billigkeit, und ſowohl der vormahligen hieſigen, als auch anderer Länder Obſervance gemäß befinden, und demnach dahin ſchlieſſen, daß zu dergleichen Deputations- oder Zehrungs-Koſten, welche, wegen gemeiner Landes-Angelegenheiten, und nicht zu eines oder andern Corporis particulier-Nothwendigkeiten geſchehen müſſen, die Schatzpflichtigen das Ihrige, nach dem gewöhnlichen, und von Ständen ſelbſt beliebten Fuſſe der Reichs- und Crayß- und dergleichen Landes-Anlagen mit beyzutragen ſchuldig, und dazu anzuhalten ſeyn, iedoch mit nachfolgenden Conditionen daß (1) dasjenige ſo desfals anzulegen, vorher bey der Königl. Regierung deliniret, und dero Gutfinden und Approbation darüber geſuchet, fürs (2) auch von derſelben nach der in der Cammer zu machenden Repartition ausgeſchrieben. (3.) In eine abſonderliche Caſſe gebracht, und auf dero Aſſignation erhoben. (4.) Von dem dazu beſtellenden Einnehmer auch Jährlich vor derſelben, oder auff deren Verordnung die Rechnung abgeleget, und endlich (5) der Stände Erbieten nach, denen Schatzpflichtigen, wann etwas erkleckliches aufzubringen, davon Communication gegeben werde. Wie dann der Königl. Regierung ſolche Veranſtaltung zum Effect zu bringen, heimgelaſſen, im übrigen auch dem Königlichen hohen Tribunal von dieſer auf Ihrer Königl. Maj. Reſolution gemachten Veranlaſſung, vermittelſt eines Schreibens von der Königl. Commiſſion, und dabey zuzufertigenden Extracts-Receſſus, auch Zurückſendung der communicirten Acten, und Anheimgebung ob, und was daſſelbe bey dieſer alia occaſione an ſelbiges gelangten Appellation, Ihrer Königl. Maj. Intention nach, noch ferner zu verordnen gemeinet ſeyn möchte, Nachricht ertheilet wird.

Beeydigung der Königl. Regierungs- und anderer Bedienten.

Ad Gravamen 23. wegen Beeydigung der Königl. Regierung und anderer Bedienten, auſſer des Herrn General-Gouverneurs Perſon iſt der Königl. Commiſſion nicht anders wiſſend, als daß Ihr. Königl. Maj. gnädigſten Intention gemäß ſey, daß alle und iede Bedienten de novo und zwar denen hiebevorigen Königl. Reſolutionen gemäß, in Eyd genommen werden ſollen, gleich dieſelbe, nach Anleitung des 1ten Puncts Ihrer Inſtruction desfals derſelben gewiſſe Projecte von hieſiger Bedienten Eides-Formuln hinein ſenden müſſen, um dero gnädigſtes Gutfinde darüber zu erwarten, welches wie es biß annoch nicht eingelanget, als wird ſolches zweifels frey hiernechſt bey der Königl. Regierung einkommen, und ſolchem alsdann nachzugehen ſeyn. Was Stände hiebey in ſpecie wegen der Anweiſung in be-

meldten Eiden aus dem Anno 1651. errichteten Land-Tages Abſchied deſideriren, wie Se. Königl. Maj. in der bey der Confirmation der Privilegien mit eingeſandten anderweiten Erläuterung dero raiſons angeführet, warum ſie ſolche Extenſion ietziger Zeit überflüßig halten, alſo muß die Königl. Commiſſion es ihres unterthänigſten Orts dabey bewenden laſſen, und dahin verſtellen, was Stände durch Ihre, deren hiebevorigen Anzeige nach, in einem oder andern Punct vorhabende unterthänigſte Repræſentation auch dißfalß etwa veränderliches bey derſelben erhalten könten.

Policey- und Jagt-Ordnung.

Das 34te Beſchwer wegen der Policey- und Jagt-Ordnung, fället von ſich ſelbſt, indem ſolchem durch die den Ständen communicirte, und nach eingelangten deroſelben Erinnerungen, biß auf Ihrer Königl. Maj. Approbation bereits adjuſtirte Projecte bemeldter und anderer Ordnungen ſchon abgeholffen iſt.

Zuziehung der Stände zu den Deliberationen, wegen Reichs-Crayß- und davon dependirenden, auch ſonſt den Statum publicum dieſer Länder betreffenden Sachen.

Und wie bey dem 25ten Gravamine, wegen Zuziehung der Stände zu denen Delibrationen, wegen gemeiner Reichs-Crayß- und davon dependirenden, auch ſonſt den Statum publicum dieſer Länder betreffenden Sachen; Imgleichen daß die Convocationes der Stände, nicht per Deputatos alhie zu Stade, ſondern, dem Herkommen gemäß, zu Baßdahl hinführo gehalten werden mögen, die Königl. Regierung des Erbietens iſt, in beyden Stücken, ſo viel möglich, und ſo weit ratione des erſten die Königliche Erläuterung de Anno 1663. darunter die Maße giebet, der Stände Verlangen zu erfüllen, gleichwie ſie auch ſo viel es bißher Gelegenheit gegeben, darunter nicht ermangelt zu haben vermeinet, als hat es dabey ſein Bewenden, und werden dieſelbe nach dieſem hoffentlich darunter vergnüget ſeyn können.

Licent- und Accis-Gericht.

Was zum 26. das zuletzt angeführte Gravamen wegen des neu einzurichtenden Licent- und Accis-Gerichts betrifft, dienet Herren Ständen zur Nachricht; Daß allerhöchſtermeldte Ihr. Königl. Maj. in dero gnädigſten Reſolution vom 10. May ſich wegen der von beſagter Gerichts-Inſtance vorzunehmenden Appellationen, dahin gnädigſt erkläbren, und obbemeldte Erläuterung in ſo weit declariren, daß zwar denſelben der Lauff an dero Königl. hohe Tribunal iedoch nicht weiter als quoad effectum devolutivum nicht aber ſuſpenſivum gegönnet ſeyn ſolle, laut der an bemeldtes Tribunal ergangenen und anhero communicirten gnädigſten Antwort, wovon denenſelben zu ihrer mehrern Information Copey zu nehmen erlaubet wird, wobey es die Kön. Commiſſion ihres Orts laſſen, und falls Stände ein mehres dagegen zu erhalten ſich getrauen ſolten, dasjenige erholen muß, was dieſelbe in dergleichen paſſu ad gravamen 23. angezogen hat.

Verzögerliche Expedition bey der Regierungs-Cantzley.

Daß neulich allererſt durch ein abſonderliches Memorial eingebrachtes Beſchwer 27tens betreffend, wegen der langſahmen und verzögerlichen Expeditionen bey dem Regierungs-Collegio, oder der Regierungs-Cantzeley, desfalls kan zwar die Königl. Commiſſion, als welche auf ihrer Separation ſtehet, vor dieſsmahl keine Gelegenheit haben, einige gründliche Unterſuchung oder Erkundigung anzuſtellen; zumahl auch keine Caſus dabey ſich ſpecificiret befinden, wodurch man Anlaß nehmen könte, von denen Umbſtänden und Urſachen ſich gnüglich zu informiren, muß alſo dieſelbe ſolch Gravamen, welches auch ſonſt von vielen particulier-Leuten bey Gelegenheit geführet wird, zu der Königl. Regierung ſelbſt eigenen Remedirung überlaſſen, als welche ſich dabey deſſen was in der Regiments-Forme Tit. von dem Conſilio Status oder dem Regierungs-Rath §. 4. & 5. desfalß inſonderheit aber von der Aufſicht über ſolche Expeditiones und Ausfertigungen, zwar kürtzlich doch heilſahmlich verfaſſet iſt, zu erinnern haben wird. Inmittelſt ſtehet auch hiebey zu Ihrer Königl. Maj. gnädigſten Ermäßigung, ob dieſelbe hiernechſt bey dero hieſigen Regierungs-Collegio, gleich in andern dero Provincien geſchehen, eine abſonderliche Cantzley-Ordnung, in welcher dergleichen Unrichtigkeiten am füglichſten zu begegnen ſeyn mögte, introduciren laſſen, und ſolche zu projectiren einem oder mehren von dero Miniſtris committiren wolten, wobey zugleich die in der Chriſtian-Stadt unterm 10ten Septembr. 1683. ertheilten Inſtruction und §. 51. intendirte Reviſion und Veränderung vorgemeldter Regiments-Forme, welche mit der ietzigen Staats-Verfaſſung in viele Wege nicht übereinkombt, noch derſelben zuſtimmig iſt, und welche ietzo zu weitläufftig fallen, und die Commiſſion noch länger trainiren würde, dero gnädigſtem Belieben nach, zugleich verrichten laſſen könte.

Stadt Stade u. Buxtehude Gravamina.

So viel der beiden Städte, Stade und Buxtehude Gemeinſchafft ꝛc. Gravamina concerniret, ſo bleibet es

Brauens auf dem Lande; Imgleichen vielen Handwercken.

Ad 1mum & 2dum. wegen des zu Præjudice der Städte, auf dem Lande vorgehenden vielen Brauens; Imgleichen der herum ſitzenden vielen Handwercker, billig bey denen ertheilten Königl. Reſolutionen, in ſpecie auch bey der, ſo die Stadt Buxtehude den 2ten Julii 83. erhalten, und wann dieſelbe der Königl. Regierung dergleichen Leute ſpecificiren werden, welche der Königl. Reſolution zuwieder ſich daherumb den Städten zu Prejudice aufhalten, und beſagte Nahrung treiben, wird dieſelbe mit ſolchen nach Anleitung beregter Reſolution zu verfahren haben, iedoch daß dadurch denen von Ihr. Königl. Maj. intendirten Brauereyen

auf

auf dero Aembtern und Clöſtern nichts benommen ſeyn ſolle; Wie dann auch inſonderheit ſoviel die Handwercker betrifft, zwiſchen der Geeſt und Marſche, billig ein Unterſcheid zu machen, und daß beregte Verboth auf dieſe nicht, als welche wegen der in der Marſche ſonderlich zu Winters-Früh-Jahrs, und Herbſt-Zeiten befindlichen lieffen, und unbrauchbahren Wege, die Handwercker, weill ſie alsdann nicht woll zu den Städten kommen können, nicht zu entrathen haben, daher von ie heraus und undencklichen Zeiten dergleichen bey ſich wohnen gehabt, mit zu verſtehen, ſondern es desfalls bey der von Königl. Regierung ertheilten Reſolution und der darunter gemachten difference billig zu laſſen ſey.

Eßig-Brauens.

Imgleichen wird dieſelbe ad 3tium wegen des Eßig-Brauens die Acta nachſehen, und ihrem Erbieten wegen Abſtellung ſolcher den Städten hauptſächlich competirenden Nahrung, auch der desfalls ſchon angefangenen Veranlaſſung, weiter nachdrücklich nachzuſetzen haben.

Die ſo genante Grohn-Arbeit.

Daß bey dem 4. Gravamine beſchehene Geſuch, die ſogenannte Grohn-Arbeit von Grob- Klein- und Büchſen-Schmieden, wie auch von Laveren und Rademachern, auch dergleichen, findet die Königl. Commiſſion bey gründlicher Erwegung des Wercks nicht woll practicable, da Ihr. Königl. Maj. dergleichen Handwercker auf dem Etat führen laſſen, auch bey der Artillerie und ſonſten nicht zu entbehren vermögen; daß aber dieſelbe denen Stadt-Handwerckern und Ambts-Meiſtern mittelſt heimlicher Annahme der Bürger oder frembder Arbeit einigen Eintrag thun, ſtehet nicht füglich als dadurch zu verwehren, daß ein Stadt-Magiſtrat iedes Orts ihren Bürgern verbiete bey niemand, als denen Stadt- und Ambts-Meiſtern arbeiten zu laſſen, dieſe auch dahin anhalte, daß ſie ihre Arbeit ſo tüchtig als andere und umb einen billigen Preiß verfertigen, als welchenfalls ſolche und dergleichen Beſchwerde von ſelbſten woll ceſſiren und fallen werden.

Lieferung des Papiers, und andern Schreib-Materialien.

Bey dem 5ten Beſchwer, wegen Lieferung des Papiers und andern Schreib-Materialien für die hieſige Collegia, findet die Königl. Commiſſion der Löbl. Städte Intention nicht unbillig, wann ihre Krahmer und Kauffleute beregte Materialien nur ſo gut und wohlfeil liefern können, als es ſonſt anders wer gekauffet, und hergebracht werden kan, als auf welchem Fall die Königl. Regierung und Cammer des Erbietens iſt, zu beſchaffen, daß denenſelben der profit für andern gegönnet werde.

Buchbinder auffm Cloſter-Hofe.

Ad 6tum. wegen des auf dem Cloſter-Hofe wohnenden und der Freiheit von Bürgerlichen Oneribus genieſſenden Buchbinders, weil derſelbe vornehml. wegen der Cammer-Arbeit, und damit die einzubindende Cammer-Bücher und Sachen, wann ſie auf den Gaſſen herumb getragen werden, nicht für iedermans Augen kommen, daſelbſt zu wohnen angenommen worden, findet die Königl. Commiſſion nicht, daß Städte begründete Uhrſachen haben, ſich ſonderlich) daruber zu beſchweren, umb ſo viel mehr, als Ihrer Königl. Maj. Krafft dero hohen Landes-Obrigkeitlichen Competence nicht verwehret werden kan, einen oder andern frey-Meiſter aus dazu bewegenden Urſachen beſtellen zu laſſen, daß für die Bürgerſchafft darunter zu beſorgende an ſich geringe prejudice auch ohnedem guten Theils dadurch verhütet werden kan, daß denen Bürgern und Bürgerpflichtigen nicht zugelaſſen werde, bey denſelben arbeiten zu laſſen.

Bedienung der Guarniſon für die Stadt-Chyrurgi.

Bey dem 7ten Gravamine wegen geſuchter Bedienung der Guarniſon für die Stadt-Chyrurgi oder Barbierer, kan die Königl. Commiſſion, bey näherer Erwegung der Umbſtände, auch nicht befinden, daß der Löbl. Städte Intention ſonderlich fundiret ſeyn, noch was Anno 1683. bey Ihr. Königl. Maj. geſuchet, und gewiſſer maſſen impetriret worden, ſich füglich practiciren laſſen könte, dabey einem Regiment ja nicht weniger, als ein Regiments-Feldſcheer mit etzlichen Geſellen ſeyn kan, dergleichen auch nur auf dem Staat gut gethan wird, ſonſt aber nicht bekant, daß die Herren Officierer abſonderliche Feldſcherer halten ſolten, daß principium auch), daß die Guarniſon von denen Stadt-Barbierern vermuthlich beſſer accommodiret werden könte, woll nicht univerſel iſt, vielmehr das Widerſpiel ſich öffters befindet, bey vorgehenden Marchen auch es ſchwer hergehen dürffte, daß die Ambts-Meiſter ſelber mit zu Felde gehen ſolten, mit Subſtituirung aber einiger frembden der Milice ungewohnten, und öffters und untüchtigen Geſellen, es allenthalben nicht ausgerichtet, noch gethan ſeyn will, demnach dieſelbe auch) abſonderlich) da, dem Berichte nach), dieſe und andere Umſtände, hochſtermeldter Ihrer Königl. Maj. von der Königl. Regierung auf die angeführte Reſolution gebührend repræſentiret worden, beſonders bey denen ietzigen unfriedlichen Läufften, die Sache desfalß bey gegenwärtigen Zuſtande laſſen muß.

Auſſer halb Jahr-Märckte keine Peruquen-machers, umher gehen mögen.

Ad 8vum. wegen vorhabenden Verbohts, daß auſſerhalb der freyen Jahr-Märckte, keine Peruquen-Macher mit ihren Peruquen alhier umbgehen, und dieſelbe verkauffen mögen, und deßhalber beſorgenden Difficultät muß die Königl. Commiſſion dafür halten, daß wie einer Seiten gantz unbillig ſeyn würde dieſe oder jene Stadt an dem Exercitio deſſen, was derſelben nach denen errichteten Receſſen, mittelſt Abhal-

tung

tung auswärtiger Landes-Leute, daß solche auſſerhalb der Jahr-Märckte mit ihren Wahren nicht in die Stadt kommen, und solche feil haben, oder denen Stadt-Händelern zum Nachtheil verkauffen mögen, als worin dieselbe vielmehr zu mainteniren: Also auch an der andern Seite eine Stadt woll thue, die aufgerichteten Recesse nicht auf ungleichen Verstand zu ziehen, und auf solche Dinge zu extendiren, die denen Bürgern zu keinem Præjudice, andern in der Stadt sich aufhaltenden Leute aber, auch folglich dem Publico zum Nachtheil gereichen können, worunter, wie das denen Barbierern deren Profession doch das Peruquen-Machen notorie nicht ist, zugefallen vorhabende Verboth des Herumb-Ziehens der Peruquen-Macher mit begriffen; Wann die Stadt keine eigene tüchtige Peruquiers hat, welche die Nothdurfft fourniren können, wie albier bißher notorie nicht gewesen; Wohin denn der angezogene Recess wohl mit keinem Fuge oder Anstand zu ziehen ist. So weiß man nicht ob Städte nicht besser thäten, von dergleichen Kleinigkeiten lieber zu abstrahiren, als der Königl. Regierung dadurch zu denen von Ihnen selbst besorgenden Veranlassungen Anlaß zu geben.

Wegen Hemmung der Nahrung.

Daß 9te Gravamen wegen der von denen Benachbarten zu Hemmung und Eintrag der Städte hiesiger Hertzogthümer Nahrung und Gewerbs, findet die Königl. Commission von der Bewandnis zu seyn, daß es mit zu denenjenigen Irrungen gehöre, welche theils mit den hohen Benachbahrten, theils mit denen benachbarten Städten annoch unabgethan seyn, worunter, wie von Ihrer Königl. Maj. annoch eine gnädige Verordnung erwartet wird, auf was Art der modus tractandi am füglichsten zu treffen, alß muß dieselbe dieses Beschwer auch unter andern dahin mit ausgestellet seyn lassen. Wüsten aber die Löbl. Städte ein füegliches Expediens an Hand zu geben, wie man per jus Retorsionis oder sonsten, die aus bemeldter Nachbahrschafft in hiesige Hertzogthümer kommende Wahren, ohne denenselben und deren Eingesessenen zu schaden, und ihnen die noch übrige Nahrung zu entziehen, hinwieder verbieten, und dieselbe dadurch obligiren könte, die præjudicirlichen Impoſten wieder aufzuheben, hätten sie dergleichen der Königl. Regierung vorzustellen, und darauf deren nachdrücklichen Assistence und Verordnung zu gewarten, als welcher obliegt das publicum provinciæ nach Möglichkeit zu befördern.

Verfertigung nöthiger Baraquen.

Gleichwie das 10te Gravamen drey verschiedene membra in sich begreiffet, als 1. die Verfertigung oder Anbauung nöthiger Baraquen für die Soldatesque, fürs ander die versprochene Beyhülffe aus der Landes-Casse zu Unterhaltung der Guarnisonen sowohl in Einräumung der Qvartiere, als Reichung der Nachtlichter. Abschaffung der von denen eingqvartirten Soldaten alle heil. Abend prætend. Mahlzeiten.

3. Die Abschaffung der von denen eingqvartirten Soldaten alle heil. Abend, und so offt die Qvartiere entweder bey einer generalen Umbqvartierung oder einzeler Weise verändert werden, gleichsam von Schuldigkeit wegen prætendirten Mahlzeiten. Also hält die Königl. Commission ad 1mum dafür, wann die hiesige Stadt-bebufigen Plätze zu Anrichtung der desiderirten Baraquen anzuweisen weis, daneben die Baukosten sambt Anschaffung der bebufigen Materialien, wie auch des Bette-Gewands, über sich zu nehmen resolviren möchte, daß ihr darunter gewillfahret werden könne. Ad 2dum stehet dieselbe nicht ab, daß bey ietzigen Umbständen, da das Land ohnedem würckliche Eingvartierung hat, die Städte auch würcklich dadurch erleichtert werden, daß ein Theil der Guarnisons sonderlich des Winters in die Flecken auf dem Lande verleget werden, sie auch ohnedem von der Service für die Ober-Officierer, und sonsten von dem onere ordinario Contributionis frey seyn; Dahingegen das Land demselben grösseſten theils unterworffen, denenselben mit der desiderirten Beyhülffe, ohne merckliche Gravation des übrigen Corporis provincialis ietziger Zeit gefüget werden könne, und daß dieselbe, gestalten Sachen nach, so hart darauff zu dringen hätten; Und wie das 2te ein freywilliges auch geringschätziges Ding ist; Alß stehet iedem Wirthe frey, solches seinem Eingvartirten Gaste zu reichen, oder nicht, und wann iemand, daß es aus Schuldigkeit, oder mit Zwang gefordert würde, zu klagen Ursache hätte, würde von denen Officierern und in eventum von dem Herrn Ober-Commendanten das Beschwer leicht zu remediren stehen, als bey welchem desfals die Hülffe zu suchen ist.

Befreyung der Bürgerl. Häuser so von Königl. Bedienten bewohnet werden.

Dem 11ten Gravamen wegen der Befreyung derjenigen Bürgerlichen Häuser so von Königl. Bedienten bewohnet werden, giebet sowohl der Haupt-Recess / ls die Königliche Resolution de Anno 1663. seine klahre Maße, und haben Städte solchen zu Folge von denjenigen Bürger-pflichtigen Häusern, welche von denen Bedienten zur Heur bewohnet werden, die Onera nur von dem Proprietariis, welche ohne Zweiffel das Locarium darnach zu behandeln wissen zu fordern. Und wie man in der Nachfrage vernimbt, daß wegen derjenigen Bedienten, so eigene Häuser an sich erhandelt, die Sache sowohl in gerichtlichen Processe befangen, als auch zu einer gütlichen Commission veranlasset ist, und dieselben nur nach der Fortsetzung dieser letztern verlangen, als wird solche nur entweder mit Ernst zu continuiren, oder auch falls selbige nicht zureichlich seyn wolte, der Proceſs zu afftersolgen seyn.

Der

Stadt Stade particulier-Beschwer. Regulir- und Ausfindung einer gewissen Summe.

Der Stadt Stade particulier-Beschwerde und deren Abhelffung nach Anleitung des 24ten Puncts der Instruction, betreffend; So lassen Ihr. Königl. Maj.

Ad 1mum wegen Regulier- und Ausfindung einer gewissen Summe, so aus denen der Stadt Stade verliehenen Donationen loco quartæ Jährlich zu entrichten, ihr numehr gnädigst gefallen, nachdem dieselbe aus der Stadt weitern Vorstellung vernommen, daß dieses Werck also gethan, daß die Revenüen deren Vermögen auch der etwanige Abgang an gewissen Percelen, und was denselben cauſiret, nirgends füglicher, als hier in loco & repræsenti zu untersuchen und zu erkundigen stehen, daß solche Untersuchung, auch folglich die Regulir- und Ausfindung bemelter Summe allhier und zwar von der zur Qvart-Rechnung verordneten Commission verrichtet werden möge, und wann solches geschehen, die darüber gehaltene Untersuchung mit völligem Bericht von allen Umbständen und beygefügtem Sentiment dero hiesigen Königl. Cammer ihr zuförderst zugeschicket, und dero fernere Verordnung desfalls erwartet werden solle; Welchemnach dann so wohl wohlgedachte Commission mittelst förderlichster Fortsetzung mehr gemeldter Untersuchung, und was davon dependiren kan, als auch folgends die Königl. Löbl. Cammer sich nach solcher Königl. gnädigen Verordnung zu richten haben werden.

Camper-Gericht.

Wegen des 2ten Gravaminis, ratione des Camper-Gerichts erklähren höchstermeldte Ihr. Königl. Maj. sich gleichergestalt gnädigst dahin, daß selbiges Camper-Gerichte auf Maaß und Weise, wie es die Stadt biß nun hin exerciret, derselben noch fernerhin verbleiben und gelassen werden solle, wobey es dan billig sein bewenden hat.

Einiger an Herrn Präsident Erskein verkauffter Meyer.

Ob auch wohl höchstgedachte Ihr. Königl. Maj. bey dem 3ten Beschwer einige von bemelter Stadt aus denen donirten Closter-Reliquien an den seel. Præsidenten Erskein für 2017. Thl. verkauffte Meyer betreffend, welche nachgehends unter die Reduction mitgezogen werden wollen, wovon die Stadt mit gewissen Documentis daß solche unter die Reduction nicht mit gehören, behaupten wollen, laut dero Resolution vom 7ten Nov. vorigen Jahres die Verfügung gethan, daß solche Documenta und Belegungen, warumb die Reduction auf obberegte Meyer nicht zu extendiren sey, bey dero Reductions-Deputirten zu Stockholm übergeben, und die Sache alda ferner debattiret werden solte; So haben doch dieselbe auf fernere Vorstellung der Stadt nachgehends besage dero anderweiten gnadigsten Resolution vom 14ten nechst verwichenen May sich in so weit anders declariret, daß nachdem sie ersehen, was beregte Stadt dawieder unterthänigst angeführet, sie es auch so weit in Gnaden dabey beruhen liessen, als diese Sache zu dero dortigen Cammer Inquisition gehörete, und demnach die Königl. Commission sich darunter nicht aufzuhalten hätte, welches dann mehr beregte Stadt sich zu ihrer fernern Nachricht zu stellen haben wird.

Scrutinii Ministerial Imgleichen wie weit die Kirchen-Ordnung die Städte obligiren könne.

Ad 4tum & 5tum Gravamen wegen des von der Stadt prætendirten Scrutinii Ministerialis, imgleichen wie weit die zu erwartende neue Kirchen-Ordnung die Städte Stade und Buxtehude obligiren könne; Sein vorhöchstermeldte Ihr. Königl. Maj. nachdem sie sich nicht allein von alle demjenigen so bißher in dieser Sache vorgekommen, durch zwey ausführliche Relationes von der Königl. Commission benachrichtigen lassen, sondern auch die von bemeldten Städten vorbehaltene fernere Beantwortung derjenigen Argumenten so in der a Consistorio an die Königl. Regierung erstatteten Relation enthalten, Ihr zufertigen lassen, numehr laut obbemeldter dero Resolution quoad primum der gnädigen Entschliessung, weil durch das an Seiten der Stadt hergebrachte preallable Scrutinium Ministeriale als welches dem nachmahligen examini Consistoriali nichts derogirte, sondern nur dessen subordinatum sey, und ohne welchem von der Stadt nicht wohl dijudiciret werden könte, ob das subjectum præsentandum zum Ministerio, zum Examine oder Colloquio füglich zu sistiren sey oder nicht, daß solchemnach dieselbe in possession sothanen Scrutinii vel Examinis præliminaris geruhig zu lassen sey.

Quoad 2. halten dieselbe altioris indaginis zu seyn, wie weit die unter der Verfassung stehende neue Kirchen-Ordnung die beiden bemeldte Städte obligiren könne, und verordnen dahero, da beide Theile auf ihrer Meinung ferner beharren, daß solche Quæstion einer gerichtlichen Disquisition zu überlassen sey, werden also sowohl die Königl. Regierung, als auch das Königl. geistl. Consistorium sich in beiden Puncten bey weiterer Vorkommenheit dieser Ihrer Königl. Maj. gnädigsten respective Decision und Verordnung in Unterthänigkeit zu conformiren haben.

Abstellung der hiesigen Staats-Apothequen.

Bey dem 6ten Beschwer wegen der von Seiten der Stadt Stade gesuchten Abstellung der hiesigen also genanten Staats-Apothecken, wie höchstermeldte Ihr. Königl. Maj. auf bemeldter Stadt fernere unterthänigste Remonstration und beygebrachte Bescheinigung, daß der Impetrante des extendirten Privilegii über selbige Apotheque Johann Friedrich Lutter, sein Vorhaben, umb sich in der Apothecker Professionhäußlich nieder gelassen, alsd das erhaltene

Privilegium dadurch eo ipso cessire, nunmehr dahin gnädigst resolviret, daß solche Apothecke hinführo, gleich der andern Apothecke zu Stade zu considériren seyn solle; Als wird die Königl. Regierung solchen Ihrer Königl. Maj. gnädigsten Willen Ihr gleichfalß dahin zur Nachricht zu stellen haben, daß bey fernerm Anhalten bemelter Stadt derselbe zu seinem würcklichen Effect gelange, und bemelte Apothecke in dem von deroselben verordneten Zustand von nun an gesetzet werden möge.

Löbl. Verdensche Stände, communia Gravamina Repart. Contribut. Ungleicher Eintheilung der Einqvartirung.

Was der Löbl. Verdischen Stände communia gravamina ferner belanget, und zwar das erste und andere Beschwers, wegen der Reparition der Contribution, daß die Guts-Herren nicht darzu mitgezogen, sondern von denen Beambten alleine geschiehet, imgleichen wegen ungleicher Eintheilung der Einqvartirung, und ohne Admission derselben, wodurch denn mancher wolhabender übersehen und subleviret, mancher Armer aber graviret, ja bey der Einquartirung wohl öffters gantze Hofe und Dorffschafften verschonet werden, gleichwie solche Gravamina von gleicher Natur und Beschaffenheit mit der Bremischen Stände ihren seyn, als wollen auch Ihre Königl. Maj. laut der darüber eingelangeten Resolution, daß auch die Verdischen Stände oder Guts-Herrn eben das Recht und die Befugnis mit denen Bremischen darunter geniessen, und nicht allein bey der Special-Repartition der Contribution und Eintheilung der Einquartirung, sondern auch bey Bestellung der Special-Einnehmer auf gleiche Maße, alß die Bremischen, mit denen Beamten hinführo concurriren mögen, iedoch mit eben dem Reservat und Bedingungen so bey denenselben in diesem Recesse angefüget seyn, wie denn dieselbe auf dasjenige, was desfalls beym 27. Puncte der Instruction demselben inseriret, hiemit verwiesen werden, und wird die Königl. Regierung gebührende Vorsorge tragen, daß dießfalls auch gleichergestalt ein placat im Hertzogthumb Verden affigiret und publice gemachet werde.

Admission der Guths-Herren bey denen Land-Gerichten.

Bey dem 3. Gravamine wegen Admission der Guts-Herren bey denen Land-Gerichten wird billig befunden, daß nach vorigem Herkommen und der im Hertzogthum Bremen befindlichen Observance, die Guts-Herren in so weit dabey admittiret werden, als sie ihrer Meyer halber, und sonsten dabey waß vorzutragen oder zu deren Nothdurfft und Assistence was anzubringen haben, iedoch daß sie sich keiner Cognition, oder einiges Votirens, noch dergleichen anmassen, als welches dabey sedulo zu verhüten ist, jenes aber diejenigen, welchen die Beziehung und Hegung der Land-Gerichte oblieget, ihnen zur Nachricht zu stellen haben, auch von der Königl. Regierung dazu anzuweisen seyn.

Spann- und Hand-Dienste der Rotenburg. u. Ambts Verden Unterthanen.

Das 4te Gravamen die Spann- und Hand-Dienste so die Unterthanen zu Rotenburg und Ambts Verden, zu Bischöfflichen Zeiten, unterm Nahmen der Burg-Veste gewisse Tage im Jahre leisten müssen, betreffend, welche nach der Zeit, nachdem die Vestung Rotenburg rasiret, denen Unterthanen zu Gelde geschlagen worden; weil bey Untersuchung dieses Puncts nicht unbillig in Consideration gekommen, daß obgleich, die Vestung iezo rasiret, die Unterthanen darum der Dienste nicht eben befreyet seyn können, weil sonst dieselbe ins künfftige eine Gerechtigkeit darauß machen und wann hiernechst einmahl eine Vestung wieder angeleget werden müste, Sie solcher Spann- und Hand-Dienste sich gar zu entziehen bedacht seyn mögten, sondern der hohen Landes-Obrigkeit frey bleiben müste, dieselbe entweder annoch in natura zu erfordern, oder auch nach einem billigmäßigen Anschlage mit Gelde redimiren zu lassen, worunter, wie Herren Stände selber laut Protocolli die Billigkeit befunden, und daher die Spann-Dienste zu einem halben Thl. anzuschlagen gesuchet; So ist die Sache mit Zuziehung einiger aus der Königl. Cammer weiter erwogen, und wie aus einigen producirten Ertz-Bischöfflichen Capitulationen befunden worden, daß die Meyer im Ambte Verden vor Alters mit Pferde und Wagen, und die Köhter mit der Hand Jährlich nur 3. Tage, die im Amte Rotenburg gesessene gleichfalß 3. Täge des Jahrs alleine mit der Hand zur Burg-Veste des Hauses Rotenburg, dienen müssen, so seyn bemeldte 3. tägige respective Spann- und Hand-Dienste ex æquo & bono denen Meyern zu zwey Marck Lübl. denen Köhtern aber zu 12. Schock gesetzet, womit wie Stände, besage Protocolli endlich selber friedlich gewesen, also hat es von dato dieses Recesses an, hinführo dabey sein Bewenden, und haben die Beambten beider Oerter hiernechst wegen solcher Burgveste von denen Leuten ein mehres nicht zu fodern, als worauf die Königl. Cammer ernstlich zu halten haben wird. Jedoch seyn die übrigen bey dem Hause Rotenburg sonst von Alters gebräuchliche Dienste als Tage in der Holtzung, und 1. Tag recht zu meyen. Item der zum Stifft-Hofe zu Verden übliche so genante Ritter-Dienst, als 2. Tage mit der Pflug und einen Tag zu meyen, wie auch der so genanten Clauß Meyer vor Alters obliegende Dienste hierunter nicht mit gemeinet, sondern bleibet es desfalß bey dem wörtlichen Einhalt vorangezogener Capitulationen. Nur wird dabey der geklagte Mißbrauch der Beamten, alß das sie einige aus gewissen Respecten in denen Diensten übersehen, andern

andern aber die zu Diensten gefordert werden, die Arbeit für die gesambte Unterthanen verrichten lassen; Imgleichen daß sie dieselben unterm Prætext bemeldter Dienste nöthigen, Ihre Privat-Länderey zu pflügen und zu mistẽ, auch bey der bildesten Erndte Zeit zu meyen und einzuführen, billig zu remediren und abzustellen seyn, als worüber sowohl der Königl. Cammer ein Einsehen zu haben, daß solche Excesse præcaviret, wie auch der Königl. Regierung, wann solche geklaget und befindlich, daß selbige mit ernstlicher Coërcition reprimiret werden, die Veranlassung zu thun gebühret.

Kriegs- und Land-Fuhren.

So ist auch bey dem 5ten Beschwer wegen des geklagten Mißbrauchs der Krieges- und Land-Fuhren, und daß unter deren Nahmen solche zu andern particulier-Diensten und zwar ohne Entgeld gefodert und executive beygetrieben werden, billig ein scharffes und nachdrückliches Einsehen zu veranlassen, und die vorigen desfals intimirten Mandata nicht allein zu erwiedern und zu schärffen, sondern auch die erweißlich befundene Ubertreter derselben ohne einige Weitläufftigkeit ansehen, und Connivence, nach gestalt des Excessus, mit empfindlicher Geld-Busse, auch wohl gar mit Entsetzung ihrer Dienste zu bestraffen.

Übermäßige Sportuln.

Und als das 6te Gravamen wegen der übermäßigen Sportuln, durch das forderlichst durch den Druck zu publicirendes Reglement, seine abhelffliche Maße erhalten wird, als in welchen die Rotenburgische und des Ambts Verden Gerichts-Gebühr mit begriffen, und zugleich reguliret worden, so hat es dabey sein Bewenden.

Militarische Execution.

Gleichfalß erhält auch das 7. Beschwer, daß nemlich) die militarische Execution von denen Beambten auch in Civil-Sachen adhibiret werde, durch der Königl. Regierung ad Protocollum promittirte Schärffung der ergangenen Inhibition, daß hinführo in keinen andern Sachen, als zu Eintreibung der Contribution, und nach neulicher Ihrer Königl. Maj. gnädigsten Verordnung an die Königl. Commission vom 16. Oct. vorigen 1691ten Jahrs der Gefälle und Revenuen der Aemter die militarische Executiones ergehen sollen, seine Abhelffung, und durch des Herrn General-Gouverneurs dabey beschehene Erklährung eine General-Ordre an die Officierer ergehen zu lassen, auf keines Beamten Begehren ohne Vorzeigung dessen, oder der Cammer Scheins und Bewilligung, zur Execution hinführo abfolgen zu lassen.

Extraord. Anlagen.

Wie dann imgleichen das 8te Gravamen wegen der Extraordinairen, oder Neben-Anlagen durch dasjenige was auf der Bremischen Stände Vorstellung in diesem Commissions-Recess desfalß auf allerhöchstermeldter Ihrer Königl. Maj. gnädiges Gutfinden veranlasset worden, und zu förderlichster Publication stehet, und beyde Hertzogthümer concerniret, seine Maße erlanget.

Erlaubung der Capit. Stube zu Verden.

Daß bey dem 9ten Gravamine beschehene Gesuch wegen ferner Erlaubung der Capituls-Stube zu Vehrden, zu der Stände nöthigen Zusammenkunfft ist auch nicht unbillig befunden, und haben dieselbe sich nur desfalß bey Königl. Regierung anzugeben, und ein Befehl an den Baumeister zu erhalten, ihnen bemeldte Capituls-Stube, nach voriger Obsekvance, noch ferner zu vergönnen.

Ordin. Process bey denen Amts-Gerichten.

Als ferner auch das 10te Gravamen wegen des ordinair-processus bey denen Ambts-Gerichten in kleinen und geringschätzigen Sachen bey dem 12. gravamine der Bremischen Stände seine Abhelffung bereits erlanget, und was dabey in genere verordnet, beiden Hertzogthümern zugleich zustatten kommet, so hat es dabey sein Bewenden.

Waß das 11te gravamen betrifft, daß die nach beybehaltenen Einwohner für die Unvermögende die Contribution zu übertragen angehalten würden, desfalß hat bey beschehener Untersuchung sich noch zur Zeit kein richtiges Fundament befinden wollen, weil bekannt, wann einige Leute in einer Dorffschafft gantz unvermögend würden, daß solche alsdann zu Restanten gesetzet zu werden pflegen, also deren Contingent denen Vermögenden nicht accrescíret, oder zur Last gereichet, wie dann auch keine Exempel desfalß dargethan worden. Solte dennoch eines oder andern Orts eine Ungleichheit darunter vorgehen, würden einige Special-Casus bey der Königl. Regierung zu designiren seyn, welche alsdann aller schädlichen Ungleichheit so weit möglich vorzukommen ihr angelegen seyn lassen wird; sonst wird dem Ansehen nach wann in diesem Stück hier und dar einige Unrichtigkeit und etwas beschwerliches fürgehen solte, nach völlig verrichteter Untersuchung bey dem Contributions-Wesen, und bey künfftiger Adæquation, und neuen Repartition sich dergleichen am füglichsten redressiren lassen, und die etwaniger massen gravirte Oerter und Dorffschafften ihre Intention erreichen können.

Wolffs-Jagten.

Weil ad 12mum wegen der Wolffs-Jagten in der projectirten und förderlichst zum Druck und Publication zu befördernden Jagt-Ordnung gewisse Versehung geschehen, wodurch der Stände Querel abgeholffen werden kan, als werden dieselbe dahin remittiret, und ist es darunter bey dem, was desfals darin verordnet, zu lassen.

Wachtholtzes.

Daß beym 13ten Gravamine, wegen Abstellung des Wacht-Holtzes und dessen Anführung beschehene Gesuch, kan gestalten Umbständen nach, weil die Unterthanen die Anfuhren besag-

ten Wachtholtzes zulessen, nach altem Herkommen schuldig seyn, auch für jetzo sich annoch zu Rotenburg Soldatesque befindet, und Wacht gehalten wird, nicht statt finden, mit der desiderirten Anweisung des Wachtholtzes aber, wird denenselben billig an Hand gegangen, und desfalls von Königl. Regierung an die Ambts-Bedienten Verordnung gestellet, wie Ihnen dan auch soweit nicht unbillig gewillfahret werden kan, daß wann daselbst keine Guarnison verhanden, und keine Wacht gehalten wird, daß die Anführung des Wacht-Holtzes auch alsdann cesire, iedoch daß es nicht in consequence gezogen, und künfftig als eine Gerechtigkeit prætendiret werde.

Unbezahlten Durch-Marchen.

Bey dem 14ten Gravamine wegen der geklagten vielen und grössesten theils sonderlich der letztern Lüneburgischen noch unbezahlten Durch-Marchen, bleibet es, wegen des passirten, bey dem, was ad protocollum in Verschlag gekommen, nemlich daß diejenigen, so wegen der Lüneburgischen letztern Marchen noch etwas zu fodern hätten, nochmahls ihre Designationes bey Königl. Regierung einbringen mögen, alsdann dieselbe deren mögliche Satisfaction zu befördern, auf eine oder andere Art bedacht seyn wird; Ratione futuri aber, und bey dergleichen sich etwa begebenden fernern Marchen, wird der Stände Vorschlag nicht unbillig gehalten, daß iemand von denen Guts-Herren dabey committiret werde, die Trouppen durch zu führen, der dann zugleich acht zu geben hat, daß die Wirthe so Einqvartirung gehabt, so gut möglich, bezahlet werden mögen.

Schutz-Thaler.

Ad 15tum. Wegen des von denen Häußlingen Jährlich gefoderten Schutz-Thalers, muß die Königl. Commission sich auf dasjenige beziehen, was dieselbe, nach Anleitung Ihr. Königl. Maj. gnädigsten letztern Erklährung, denen Bremischen Herren Ständen auf deren 10tes Gravamen bey diesem Punct zu eröffnen gehabt, was aber hiebey wegen der in dem Verdischen vorgehenden Erhöhung des Schutz Thl. unterm Nahmen eines Ambt-Geldes geklaget wird, solches wird von der Königl. Regierung bey sich begebenden, auf den Klag- und Bescheinigungs-Fall nicht allein abzustellen, sondern auch ernstlich zu bestraffen, immittelst auch durch geschärffte Mandata zu verbieten seyn.

Zevensche Brauwesen.

Wegen des geführten 16ten Beschwers, des Zevenschen Brauwesens halber, muß dieselbe sich gleichfals darauf remittiren, was bey dem 6. Bremischen gravamine zur Erklährung ertheilet worden, als wobey es dieselbe gestalten Umbständen nach beruhen lassen muß.

Weinacht- oder Küs

Die beyden letztern in einem absonderlichen Memorial nach specificirte Beschwerde betreffend, wegen des sogenanten Weynacht- oder Küchen-Holtzes und dessen Erhöhung, imgleichen wegen der von denen Beambten ihnen eigenmächtig anmassenden Accidens, bey Consentirung in die von denen Meyern und Kohtern verschriebene Aussteur ihrer Kinder, und dabey vorgehender Ubergebung ihrer Höfe, auch dabey ertheilenden Copulations-Zettul, weil dergleichen Excesse und Neuerungen billig zuerst an die Königl. Regierung zu bringen, wie bißhero geschehen zu seyn sich nicht befindet, so gebühret denjenigen, welche sich desfalß beschwehret befinden, solche bey derselben vorzustellen, die darunter ihrem ad protocollum gethanen Erbieten nach), an behuffiger Remedirung nichts ermangeln lassen wird.

Chen-Holz und dessen Erhöhung. Der Beyambten ihnen anmassenden Accidens.

Wegen der letzlich in einem anderweiten Memorial gesuchten Deputations- oder Reise- und Zehrungs-Kosten, werden dieselbe auf dasjenige, was bey dem Bremischen 22. Gravamine eben der Materie in diesem Recesse verordnet worden, und werden dieselbe billig in pari causa auch gleiche Satisfaction zu gewarten haben.

Deputat. oder Reise- und Zehrungs-Kosten.

Anreichend weiter der Stadt Verden ihre Gravamina und zwar.

Stadt Verden Gravamina.

Das 1te und 5te wegen Hemmung der Stadt Nahrung, und Beeinträchtigung derselben von denen Lüneburgischen, in specie wegen der angelegeten neuen Brauerey zu Westen, und Turbation an der Gerechtigkeit der freyen Fischerey auf dem Allerstrohm, weil solche der Bewandnisse seyn, daß sie mit zu denen Irrungen, welche mit denen Lüneburgischen Häusern unter andern dergleichen Puncten abzuthun seyn werden, gehören. So hat die Königl. Commission nicht ermangelt davon an Ihre Königl. Maj. ausführlich in Unterthänigkeit zu referiren, und der guten Stadt Nothdurfft vorzustellen; Wie aber dieselbe geantwortet, daß wegen dergleichen Differentien es vorhero einer nähern Entschliessung bedürffen würde, und das immittelst die bemeldter gravaminum gnädigst eingedenck seyn würden, als muß man solche bis dahin ausgesetzt seyn lassen.

Hemmung der Stadt Nahrung.

Weil bey dem 2ten wegen des häuffigen Brauens und Auszapffens der Haußleute zum feilen Kauff auf dem Lande, aus dem Vorbringen, und bey beschehener Untersuchung sich befunden, daß die Königl. Regierung, zu Maintenirung der Stadt Ihrer Privilegien in diesem Punct bereits verschiedene Mandata inhibitoria pœnalia abgelassen, es aber in den terminis stehet, daß einige sich angemeldet, und excipiendo eingewandt, daß sie selbst auf den Dörffern berechtiget wären, es also nur darauf beruhet, daß wieder diejenige, so sich nicht angegeben und dem Berichte nach, doch ungehorsam geblieben, also vermuthlich die Gerechtigkeit nicht haben,

Häuffigen Brauens und Auszapffens.

die

die Mandata mit nachdrücklicher Execution afterfolget, der übrigen einwenden aber, mittelst aller und ieder una vice zu veranlassender persöhnl. Vorfoderung Summarie untersuchet, diejenigen deren Beweiß zu reichlich befunden würde, bey der Possession gelassen, die andern aber zur schuldigen Parition der Befehle angewiesen werden, so wird dieselbe indigitirter gestalt ihren Verordnungen nachzusetzen, und also der guten Stadt zu ihrer Intention zu verhelffen haben.

Vorkauffereyen.

Gleichfalß werden ad 3tium wegen der geklagten Vorkauffereyen, item ad 4tum wegen der auf den Verdischen Ambts-Dörffern sich aufhaltenden vielen Handwerckere, die vorigen Placate und Mandata zu erneuren auch aller Möglichkeit nach mit Nachdruck darüber zu halten seyn, daß die Stadt des Effects derselben und ihrer Privilegien zu geniessen haben möge, wozu insonderheit des letztern halber nicht undienlich seyn würde, zu untersuchen, was zu Bischöffl. Zeiten für Handwercker auf bemeldten Dörffern gewesen, und daß über die damahls befindl. Zahl auch Sorten der Handwercker keine gedultet, sondern die übrigen sich in die Stadt und in die Aembter (worunter aber dieselbe, wie auch der Stadt-Magistrat in Reception derselben nicht difficil seyn müsten, zu begeben, oder auch zu quitiren obligiret würden.

Reparation der Aller-Brücken.

Und dieweil ad 6tum wegen Reparation der Aller-Brücken das Beschwer durch der Königl. Regierung Verordnung bereits gehoben, so hat die Stadt bey deroselben nur umb die Ausfertigung der Resolution, und umb die Anweisung des von Ihr. Königl. Maj. bereits längst in Gnaden verwilligten Holtzes anzuhalten, welche dann derselben damit unverlängt an Hand gehen wird.

Kirchen, Armen-Häusern, und einigen privatis abgezogenen Revenüen.

Gleichwie auch bey dem 7ten Gravamine wegen der durch jüngste Pacification mit denen Lüneburgischen Häusern denen Kirchen, Armen-Häusern, und einigen privatis abgezogenen Revenüen, so Sie vor diesem aus dem Saltzwerck zu Lüneburg gehabt, allermassen billig ist, daß denenselben aus demjenigen, was zu etwaniger Ersetzung solches Abgangs wieder eingekommen, auch sonst einem ieden nach Proportion billigmäßige Erstattung wiederfahre; Also wird die Königl. Regierung gleich bey einigen dieselbe die Anstalt schon verfüget, ferner dahin beflissen seyn, nachdem die Stadt numehr die Designation davon ad protocollum Commissionis gebracht, nach der von Ihr. Königl. Maj. bald nach wieder erlangtem Frieden an dieselbe ertheilten Commission das Werck ferner zu prosequiren, und die noch unbefriedigte Interessenten möglichster massen zur Richtigkeit und zur billigmäßigen Satisfaction zu verhelffen, auch da sich befinden solte, daß solche Mittel zu andern publiquen Usibus verwandt seyn mögten, ihnen zu einem Æquivalent auf andere billige Wege behülfflich zu seyn.

Auffgebrachte 1000. Thl. zur Lehn-Taxe.

Wegen des 8ten Gravaminis die von der Stadt Anno 1662. aufgebrachte 1000. Thl. zu der Lehn-Taxe, und die nach Anleitung Ihr. Königl. Maj. Resolution de Anno 1663. prætendirte Wiedererstattung derselben betreffend, befindet sich aus denen von Königl. Regierung an die Commission communicirten Acten zwar, daß bemeldte Königl. Resolution wegen Refundirung der vom Lande aufgebrachten Lehn-Taxe-Gelder, weil das negotium investituræ damahls nicht succediren wollen, ertheilet, hingegen aber auch daß Anno 1664. wie die Investitur endlich würcklich erfolget, anderweite Königl. Rescripta eingelanget, das Land zu Aufbringung des Nachstandes zu bemeldten Lehn-Taxe-Geldern de novo anzuhalten. Wie nun aber aus geregten Actis nicht erhellet, ob sothaner Nachstand würcklich vom Lande aufgebracht, noch auch ob dasjenige was zu erst Anno 1663. aufgebracht, andern Ständen und Eingesessenen refundiret worden, also noch zweiffelhafft ist; Ob die Stadt die Refusion bemeldter aufgebrachter 1000. Thl. mit Fuge zu prætendiren habe; Von beiden vorgemeldten factis aber aus einigen Cammer-Rechnungen, welche allhier nicht verhanden, sondern der Zeit, nach Stockholm gesandt worden, es eines Eclaircissements vorhero bedürffen wird; So hat man von Seiten der Commission Ihr. Königl. Maj. davon unterthänigst Ouverture gegeben, welche dann sich dahin gnädigst erkläret, daß wann beregtes Eclaircissement aus denen dort befindlichen Cammer-Rechnungen gezogen, der Stadt dero fernere gnädigste Resolution diesfalß durch die Königl. Regierung hiernechst ertheilet werden solte, von welcher dieselbe demnach selbige ins künfftige zu erwarten haben wird.

Verarmbter Unterthanen.

Des 9ten Gravaminis halber nemblich wegen der durch die letztere recidive verarmeten Unterthanen, welche den an die Kirchen, Schulen und Armen gehörigen Canonem nicht abstatten können, und welchen der Uhrsachen halber Ihr. Königl. Maj. aus gnädigen Mitleiden einige Erstattung Anno 79. aus denen vacirenden Capituls-Gütern anweisen lassen, welche Revenüen aber durch die erfolgete Reduction wieder eingezogen worden, hat man gleichergestalt eventualiter die Beschaffenheit an Ihr. Königl. Maj. referiret, welche aber darauf, diese gnädigste Erklährung ertheilet, weil die Königl. Regierung sich erbohten auf eine von der Stadt zu übergebende Designation so weit möglich, auf Mittel zu gedencken, welchergestalt der Armuth geholffen, und der Abgang

ersetzet werden könte, daß die Stadt dieses Puncts halber, sich nur weiter an dieselbe zu addressiren hätte, und durch dieselbe dero fernern gnädigsten Resolution gewärtig seyn solte.

Jus recognoscendi in matrimonialibus.

Des 10ten Gravaminis halber sc. des juris cognoscendi in matrimonialibus haben höchstermelte Ihr. Königl. Maj. diese gnädigste Resolution von sich gegeben, daß, gleich wie das Königl. Consistorium, und auf dessen Geheiß der Advocatus Fisci der Stadt darunter actionem moviret, Sie kein besser und dienlicher Mittel zu seyn finden, als daß die Sache wann Consistorium seiner Intention nach ferner darunter getrauen solte, ordentlich ausgeführet, und für einem unpartheyschen Gerichte zwischen derselben und gemelten Advocato fisci erörtert und decidiret werde; welchemnach dan, weill höchstged. Ihr. Königl. Maj. solches gehöriger massen zu veranlassen befohlen, die Stadt, zum Fall Sie darunter dem Consistorio zu cediren nicht gemeinet, bey Königl. Regierung sich zu erklähren haben wird, welche alsdan zu der von Ihr. Königl. Maj. intendirten ordentlichen und unpartheyschen Ausführung die Anstalt zu verfügen hat.

Jus vocandi & eligendi Diaconum.

Es haben auch so viel das 11te und letztere Gravamen betrifft, vor höchstermelte Ihr. Königl. Maj. aus abgestatteten Bericht der Königl. Commission zwar in Gnaden vernommen, daß solches neulich von der Königl. Regierung vermittelst des ertheilten Bescheides und darin beschehenen Reservats, daß die beschehene Election der Stadt an ihren competirenden jure vocandi Diaconum zu St. Johannis nicht præjudiciren solle, finden aber doch dabey zu Verhütung künfftiger Irrungen diensahm zu seyn, durch diesen Commissions-Recess dieser Sache dahin völlig prospiciren zu lassen, daß der Stadt ihr jus vocandi & elegendi Diaconum zwar unbeschrenckt verbleiben möge, wann aber der Fall sich begeben solte, daß dieselbe bey Election eines Diaconi auf eines Con-Rectoris Persohn reflectirte, die Königl. Regierung sich nicht zu entziehen habe, dieser Stadt Competence iedesmahl vermittelst dergleichen Scheins zu consoliren, alsdan sie auch nicht zweiffeln, es werde die Stadt allemahl bey begebenden Vacancen sich bequemen, den Con-Rectorem wan Er dazu capable zum Diacono zu erwehlen.

Marschländer und in specie der Wurster Gravamina.

Was letztlich der Marschländer und in specie der Wurster ihre Gravamina (weil die Gemeinschafftl. Beschwerde bemelter Marschländer wieder die Geistl. eingangs dieses Recesses bey dem was wegen des Geistl. und Kirchenwesens verordnet worden, zur mit Abrichtung an die zu reassumirende Visitationes verwiesen) betrifft, so ist

Separation der Einnahme von den Voigtey-Diensten

Das 1te wegen Separation der Einnahme von den Voigtey-Diensten bey gründlicher Untersuchung aus denen dabey angeführten Uhrsachen, für nicht unbegründet befunden, insonderheit weill wann die justice wider den Einnehmer von iemand gesuchet werden müste, wie sich solches dan öffters begeben kan, solche nicht füglich und ohne grosses Beschwer zu erhalten stehet; Wann derselbe zugleich Voigt ist, und beide Dienste in einer Persohn concurriren, sonst auch ratione Executionis solchenfals viel ungleiches, und grosse Gravationes vorgehen können; So ist für dienlich befunden und geschlossen, die Einnahme hinführo von dem Voigts-Dienste zu separiren, solches im Lande Wursten auch numehr würcklich zu Wercke gerichtet, wie dann ferner aus beregten und andern Uhrsachen hiemit verordnet wird; daß hiernechst in denen Marschländern keinen Voigte oder dergleichen Bedienten die Einnahme zugleich beyzulegen oder anzuvertrauen sey, sondern dergleichen Dienste allezeit separiret verbleiben, zu denen Special-Repartitionen auch sonderlich der extra Anlagen hinführo die Landes-Vorsteher und Vollmachten mit admittiret werden sollen, mit Bestellung des Einnehmers aber bleibet es gestalten Umbständen nach bey dem was die Königl. Regierung desfals verordnet hat.

Gerichts- und andere Gebühr.

Ad 2dum Gravamen wegen der geklagten excessiven Gerichts- und andern Gebühren, bleibet es bey dem verfasseten General-Reglement der Sportuln und engern Einziehung der Bedienten und was davon dependiret, wohin Vorsteher und Vollmachten remittiret werden.

Land-Kinder vor andern zu Voigten zu bestellen.

Ad 3tium wegen desiderirter Beförderung daß die Land-Kinder für andern zu Voigten bestellet werden mögen, bleibet es auch nicht unbillig bey angezogenem Ertz-Bischöfflichen Recesse, so weit die Landes-Kinder für andern geschickt und von bekanter Treue befunden werden werden, als worunter der Königl. Regierung die Dijudication billig verbleibet.

Die Zahl der Voigte auff dem alten Fuß.

Das 4te Beschwer und dabey beschehenes Disiderium anlangend, daß es mit der Zahl der Voigte wieder auf den alten Fuß gelangen, und ein ieder Kirchspiel seinen Voigt haben möge, muß es zwar bey der Reduction der vorigen Anzahl der Voigte an sich als welche von Ihr. Königl. Maj. auch selber gnädigst approbiret worden, umb so viel mehr verbleiben, als numehr allenthalben eine engere Einziehung der Land-Bedienten, vermöge des förderlichst zu publicirenden Reglements zu veranlassen, für nöhtig und diensahm befunden. Wie aber gleichwoll so viel den ietzigen numerum der 3. Voigte im Lande Wursten betrifft, bey ferneret nach Zuziehung der Königl. Regierung vorgenommenen genauen Erwegung der Sache, sich herfür

herfür gethan, daß von denen 3. Voigten die justice nicht æque bene alß von mehrern, sonderlich aber von der von Alters hergebrachten und bißher beybehaltenen gesambt Voigts-Gerichte, alß wohin von dieses oder jenen Voigts Instance die Appellationes geschehen, administriret werden kan, weill derjenige Vogt, von dessen Abspruch appelliret wird, in derselben Sache sich billig des Voti enthalten muß, wann aber einer der beiden andern entweder abwesend oder kranck ist, oder Sie beyde differenter Meinung seyn, der Lauff der Justice gehindert wird, welche momenta bey vormahliger Bestellung der 3. Voigte, und der an Ihr. Kön. Maj. erstatteten Relation nicht eben vorgekommen seyn mögen, und also nöhtig seyn wolle, daß zu so vielmehr Beförderung der lieben justice so lange es bey ietziger Verfassung des gesambt Vogt-Gerichts verbleibet, die Zahl derselben auf eine oder zwey Persohnen wieder erweitert, und die darzu sich gefundene Motiven höchstermelter Ihr. Königl. Maj. in der bey Einsendung dieses Commissions-Recesses abgehenden Relation in Unterthänigkeit repræsentiret werden; Alß ist solchemnach mit gemeinen gutbefinden auch würcklich zum Wercke geschritten und der Vogt Eberhard alß welcher schon hiebevor von mehr höchstermelter Ihr. Königl. Maj. ein gnädigstes Rescript wegen Wieder Erlangung seiner Vogtey vorzuzeigen gehabt, zu der 4ten Vogtey von der Königl. Regierung wieder bestellet worden, zu dero fernern Dijudication und Ermeßigung es auch gestellet verbleibet, ob hiernechst die 5te Stelle, auch wieder zu besetzen der Nohtdurfft seyn wolle.

Der introducirten Jurisdiction.

Das 5te Gravamen, wegen der in den neuen Land Wursten introducirten neuen Jurisdiction scheinet mit der Bremischen Stände ihren 13ten Beschwer einerley Natur zu seyn, daher auch waß bey demselben in diesem Recess verordnet auf diese neue Jurisdiction mit zu appliciren seyn wird, es mögten dan andere rationes differentiæ sich dabey befinden, und zu deduciren stehen, welche solchenfals die Königl. Regierung untersuchen und zu attendiren haben würde.

Elßflether Zoll.

So findet sich auch bey dem 6ten Gravamine wegen des Elßflether Zolles, daß beregte Sache eine Negotiation und Zusammenthuung mit andern hohen interessirten erfordern wolle, daher die Abstellung dessen vor der Handt nicht zu erreichen, sondern biß zu der an andern Orten Behufigung Ausmachung derselben auszusetzen sey.

Wege-Gelder.

Ad 7mum wegen des zu Frantzenburg im Lande Hadeln neuerlich dem Berichte nach aufbürdenden, und gesteigerten Wege-Geldes, werden Vorsteher und Vollmachten sich nur bey Königl. Regierung mit einer Repræsentation der eigentlichen Bewandniß der Sache, als von welcher derselben, dero Anzeige nach, bißher nichts vorgekommen anzugeben haben, welche dem Lande darunter mögliche Assistence leisten, und die Remedirung auf alle zureichliche Wege befordern wird.

Herrn-Korn.

Daß bey dem 8ten beschehene desiderium das nemlich das Jährlich der Cammer zu entrichtende so genante Herren-Korn auf ein perpetuirliches gewisses zu Gelde gesetzet werden möge, wird Ihr. Königl. Maj. Interesse wegen des zum öffters variirenden Preises zu wiedern, daher dieses Orts nicht abthunlich befunden.

Holtz-Desiderium.

Und wie letztlich wegen des an statt des 9ten Beschwers beschehenen Holtz-Desiderii zu Befestigung der Teiche, höchstermelte Ihr. Königl. Maj. an Hand zu geben befohlen, daß die Wurster Hauß-Leute, die etwa benöhtigte Holtz-Materialien von ihren an der Wäßer belegenen Plätzen und Haven, an welchen es ihnen am bequemesten fallen könne, erhandeln und abholen lassen konten. Alß werden Vorstehere und Vollmachten ihnen solches zur Nachricht dienen zu lassen, und an behufigen Oertern davon denen Leuten gehörige Notification erstatten.

Jus tam Capit. quam Prælat.

Nachdem auch zum 14ten nach Anleitung der so genanten Christianstädtischen der Königl. Regierung extraordinaire ertheilten den 10. Sept. datirten 1683. Instruction §. 13. in Consideration gekommen, wie hinführo nachdemmahln die so genandte Neubelehnte abgegangen, und die denenselben concedirte Güter denen Fürstl. Domainen incorporiret, also die Jura tam Capitulorum quam Prælatorum Ihrer Königl. Maj. accresciret, die Deliberationes auf Land-Tagen und andern Zusammenkünfften der Stände anzustellen, weill es daß Ansehen gehabt, daß nach Abgang beregter Donatarien nicht unbillig sey, daß an statt derselben auf beregten Land-Tagen, und sonsten gewisse Persohnen verhanden seyn müsten, die gemelter Capitulorum & Prælatorum Ihrer Königl. Maj. numehr heimgefallene Jura und Interesse befordern helffen, zumahln besagte Capitula und Clöster keines weges zu Verminderung der Landes-Fürstl. Hoheit, sondern vielmehr zu deren Vermehrung secularisiret worden; So hat die Königl. Commission bey solchem Puncte aus denen Anno 83. und folgends vorgewesenen Commissions-Acten so woll ausführlich repræsentiret, was zwischen damahliger Extraordinair-Commission und denen Herren Ständen hinc inde vorgekommen, und ad Protocollum gebracht worden, alß auch waß sonsten des Wercks Beschaffenheit und Umbständen nach dabey in einige Reflection zu nehmen gewesen, worauff aber, wie höchstermelte Ihre Königl.

nigl. Maj. das Werck dennoch von der Bewandtnis ihres hohen Orts gefunden, daß weill gemelte Capitul und Closter-Güter, vermöge dero desfals ergangenen Königl. Resolution die allgemeinen Landes-Onera mit übernehmen und tragen müssen, auch billig sey, daß gewisse Personen verhanden seyn mögen, welche zu Verhütung allerhand Prægravationen, und andern nachtheiligen Verfügungen in denen vorkommenden Consultationen, und ihrentwegen dabey concurrirenden Angelegenheiten, ihr Interesse gebührend observiren können, und dieselbe dannenhero laut dero den 14. Sept. vorigen Jahres eingekommenen gnädigsten Resolution für nöhtig erachten, daß bey solchen Vorkommenheiten und Fällen von dero hiesigen Königl. Regierung allemahl gewisse Subjecta theils von dero hiesigen Cammer, theils von denen Beamten constituiret und benennet werden, welche der Stände vorkommenden Consultationen und anzustellenden Zusammenkünfften mit beywohnen und mehr geregter Guter Bestes beobachten, solches auch nachgehends in der bey Confirmation der Stände Privilegium mit herausgesandten neuen fernerweiten Erleuterung reiteriret, und der Königl. Commission fernern Vorsorge heimgestellet, also kan dieselbe nicht umbhin, bey solcher Ihr. Königl. Maj. gefasseten gnädigen Entschliessung es in Unterthänigkeit zu lassen, in so weit Stände etwa nicht vermögend seyn mögten, durch die mehrgemelter massen vorhabende unterthänigste Remonstration wider vorberegte Erläuterung auch in dem Puncte eine anderweite nähere Erklährung zu erhalten.

Außmäntzung der Stadt Stade.

Weilen auch 25tens laut des 21ten §. offtbemelter Instruction bey der vorgehabten Ausmüntzung der Stadt Stade einiger Zweiffel vorgefallen, worüber die Königl. Regierung besage eines an die Commission communicirten Schreibens nacher Stockholm an den vormahligen Cantzler Puffendorff Eclaircissements von Hofe wegen des auf die auszumüntzende Ihr. gebrauchenden Gepräges desideriret, solches aber damahls nicht eingelanget, nach angezogenen §. beregter Instruction aber noch mehr Nachrichten wegen dieses Müntz-Puncts vermuhtlich verhanden seyn müssen; Als wird die Königl. Regierung nach zusehen, und bemelter Instruction nach, auch in solchem Punct die endliche und billige Richtigkeit zu befordern haben.

Differentien zwischen der Stadt Hamburg und denen Capitularen.

Die Differentien 26tens betreffend, welche zwischen der Stadt Hamburg und denen Capitularen bey Ihrer Königl. Maj. Thumb-Capitul daselbst in puncto immunitatis und sonsten von geraumer Zeit her gewesen, welches nach dem 4ten Punct der Instruction Ihr. Königl. Maj. auch gerne abgethan wissen wolten, und über welche geregete Capitulares so empfindliche Beschwerde bisbero geführet, selbige seyn auch durante Commissione in verschiedenen Tagefahrten und Conferencen mit bemeldter Stadt dazu unter andern anhero Abgeordneten vorgenommen, auch endlich so weit gedihen, daß nachdem beyde desiderirende Theile sich zu Hamburg näher zusammen gethan, und über ein project eines gewissen Vergleichs einig geworden, solches allhier völlig adjustiret, und von der Königl. Commission eventualiter biß zu höchstgemelter Ihr. Königl. Maj. gnädigsten Approbation ratificiret worden, welchen die Königl. Regierung, wann beregte Ihrer Königl. Maj. Genehmhaltung darüber erfolget, bey etwanigen künfftigen Vorkommenheiten seinen Einhalt nach, observiren zu lassen und daß vergeregtes Thumb-Capitul dawider nicht beeinträchtiget werde, gebührende Sorgfalt anzuwenden haben wird. Was occasione dieses Puncts sonst mit der Stadt Hamburg wegen wieder Eröffnung des a tempore Reformationis biß annoch verschlossen stehende Thumb-Altars negotiiret und verhandelt worden, solches verbleibet, weill man mit bemelter Stadt darüber annoch nicht einig werden können, auf allerhöchstermelter Ihr. Königl. Maj. gnädigstes gutfinden biß zu anderer bequemerer Gelegenheit ausgesetzet.

Irrungen mit der Stadt Bremen noch unabgethan.

Gleichfalß haben zum 27ten Ihr. Kön. Maj. diejenigen Irrungen, welche mit der Stadt Bremen, nach dem 6ten Punct der Instruction aus denen Stadischen und Habenhusischen Recessen, auch sonst noch unabgethan seyn, dienlich gefunden, in dero Königl. Cantzeley vorhero näher untersuchen und überlegen zu lassen. Wie aber dieselbe dennoch immittelst der Königlichen Commission unterthänigstes Bedencken und Vorschlag wegen wieder Besetzung des eine Zeithero vacant gewesenen Stad-Voigt-Dienstes, aus denen fürgestelleten Ursachen gnädigst aggreiret, und solchen mit einer darzu gnugsam geschickten und nach Einhalt des Stadischen Recesses qualificirten Person ersetzen zu lassen befohlen, solches auch numehr durch Veranlassung der Königl. Regierung bereits geschehen, und einer aus beregter Stadt Bremen bürtig, nahmens Johann Friedrich Zierenberg darzu bestellet worden, so hat es dabey sein verbleiben, alß aber höchstermelte Ihr. Königl. Maj. dabey in Gnaden verordnet, weill selbige Bedienung in dem Bremischen Kirchen-Staat mit einem gewissen Jährl. Lohn aufgeführet were, daß demnach dasjenige waß der Rath besser von des Stadt-Vogts Lohn mit dero gnädigsten Einwilligung genossen, und sie gleichfals dem ietzt dahin wieder verordneten Ministro von Weissenfels beygeleget, auß den Kirchen-Staats-

Mitteln

Mitteln suppliret und ergäntzet werden solle. So wird die Königl. Regierung solchen höchstgedachter Ihr. Königlichen Maj. gnädigsten Willen in dieser Begebenheit zu beobachten wissen.

Differentien mit dem Fürstl. Hause Braunschweig-Lüneburg.

Nicht minder seyn dieselbe zum 28ten der gnädigen Meinung die nach dem 7ten Punct der Instruction sich noch findenden Differentien mit dem Fürstl. Hause Braunschweig-Lüneburg so woll wegen des Allerstrohms alß des alten Werders, auch des so genanten Brahmwerders, und dergleichen, in dero Königl. Cantzeley-Collegio nachsehen zu lassen, waß desfals vorhin passiret sey, und waß ferner dabey vorzunehmen, diensahm erachtet werden mögte, so daß die Abthuung derselben, und waß desfals dieser Oerter weiter anzufangen billig ausgestellet verbleiben muß, biß darunter hiernechst weitere Ordre erfolget.

Post Gerechtigkeit.

Gleichergestalt lassen zum 29ten allerhöchstged. Ihr. Königl. Maj. es wegen der dem Fürstl. Ministro Grafen von Platen verliehenen Post-Gerechtigkeit dieser Hertzogthümer, nachdem dieselbe laut des 9ten Puncts der Instruction der Königl. Commission erfordertes unterthäniges Bedencken in einem und andern verlangter massen vernommen, bey ietzigem Zustande annoch in Gnaden beruhen, wobey es demnach auch biß zu anderweitigen künfftigen gnädigen Disposition sein schuldiges verbleiben behält.

Streitigkeit mit denen freyen Ständen und den Erbeyen.

Als auch ferner zum 30ten mehrhöchstged. Ihr. Königl. Maj. in dem 10ten Punct der Instruction der Commission gnädigst anbefohlen, sich behuffig zu informiren, woran es liege, daß die langwierige Streitigkeit zwischen den freyen Ständen und den Erbeyen oder Schatzpflichtigen keine endliche Endschafft gewinne, und derselben davon unterthänigsten Bericht zu erstatten, weill Ihr. Königl. Maj. Interesse merklich darunter versirte, daß selbige Sache ihren völligen Ausschlag und Richtigkeit erlangen möge. Und dan nachdem dieselbe auß der desfalß abgestatteten Relation vernommen, das theils der Marschländer producirte Documenten, und in specie die Catastra des alten Landes de Anno 37. von Königl. hohen Tribunal für zureichlich und authentique erkant, und daß die von den freyen Ständen daraus gezogene Ländereyen wieder unter die Schutzpflichtigkeit zu ziehen wären. Desfalß auch schon für einigen Jahren Remissoriales zu würckl. Vollenziehung der dahin gehenden Urtheln an die Königl. Regierung abgelassen, welche auch annoch im Begriff sey die Judicata zu ihrem würcklichen Effect zu bringen, der übrigen Länder und in specie des Landes Kehdingen und Ambts Neuhauß exhibirte Documenta aber, nicht für zulanglich befunden, und selbige desfals zu bessern Beweise angewiesen, dabey aber es das Ansehen gehabt, daß es denenselben an vollkomlichen Beweise wegen deficirender alten Original-Uhrkunden ermangeln mögte, der Advocatus Fisci aber pro Interesse Fisci sich interveniendo angegeben, und zu behaubten zu können vermeinet, das ob Interesse Principis die Possessores dergleichen in quæstion und Streit gekommenen Ländereyen schuldig seyn würden, einen rechtlichen titulum, der prætendirten Schatz-Freiheit zu beweisen, welcher aber nachgehends nach einigen in puncto interventionis gewechselten Schrifften, unter vorgewandter inhibition litis renunciiret, wobey es das Königl. Tribunal so gestalten Sachen nach bißher auch beruhen lassen müssen; Sie in dero darauf erfolgeten Resolution vom 17. Aprilis vorigen Jahrs sich dahin gnädigst erkläret, daß so viel des alten Landes Catastra betrifft, die Königl. Regierung darunter nach denen Judicatis und Remissorialen des Tribunals weiter zu verfahren hätte; wegen des Landes Kehdingen und Ambts Neuhauß Uhrkunden und desfals stutzig gewordenen Intervention des Advocati fisci aber die Anno 87. ergangene Inhibition da Ihr. Königl. Maj. die dabey vorgekommene Umbstände numehr genauer erwogen, wieder aufgehoben, und geregter Advocatus fisci gehalten seyn solte, mehrged. Intervention beym Königl. Tribunal angefangener massen zu prosequiren. So wird sothaner Ihr. Königl. Maj. gnädigen Entschliessung und Befehle nur der behörige Nachdruck zu geben, und demnach wegen der im alten Landischen Catastro de A. 37. befindlichen und außgezogenen Ländereyen, von Königl. Regierung nur zu veranstalten seyn, daß damit ungesäumt nach des Königl. Tribunals Erkäntnissen, und deren wahren auch den Verlaut nach durch das neulich desfals eingelangte Declarator-Rescript und Decret an Hand gegebenen Verstande verfahren; Wegen der bis annoch unzureichlich befundenen Uhrkunden aber der übrigen Marschländer der Advocatus fisci mit angehalten werde, nach numehr aufgehobener Inhibition de A. 87. den punctum Interventionis förderlichst zu reassumiren, und zum rechtl. Spruch so viel an ihn ist, zu befordern. Solten auch sonsten etwa noch einige adminicula bey Königl. Cammer oder anderswo an Hand zu geben stehen, wodurch beregte Documenta besser als bißher geschehen können, sich verificiren liessen, ist gleichfals Ihr. Königl. Maj. gnädigster Wille, daß solche unverzüglich zum Vorschein gebracht werden sollen.

Besichtigung der

Die Besichtigung der rasirten Vestung Carlsburg und deren Situation zum 31ten betref-

rafirten Vestung Carlsburg und deren Situation.

send, von welcher nach dem 12ten Punct der Instruction Ihr. Königl. Maj. der Commission unterthäniges Bedencken in Gnaden desideriren, wie weit nemlich dieselbe zur Defension des Landes etwa zu repariren, auch ob dieselbe nicht an einen andern nicht so niedrigen oder sanckigtem Orte wieder anzulegen nöhtig, gleichwie dieselbe mit Zuziehung des Obristen von Kemphen geschehen, auch ein ausführliches Bedencken darüber verfasset, und solches an höchstermelte Ihr. Königl. Maj. zu dero fernern Erwegung und gnädigst gutfindender Resolution mittelst einer unterthänigst. Relation, gesand worden, also stehet solche zu erwarten, und die fernere Mesures darnach zu nehmen.

Der Stadt Hamburg Beschwer über J. K. Maj Zoll-Bediente.

Nachdem auch 11tens offt höchstbemelte Ihr. Kön. Maj. nach Maßgebung des 11ten Puncts der Instruction die allergnädigste Verordnung gestellet, daß die Königl. Commission sich von der Beschaffenheit der von geraumer Zeit her geführten grossen Beschwerde der Stadt Hamburg über Ihr. Königl. Maj. Zollbediente alhier, alß wesfalß hiebevor eine Commission auf einige auß dem Mittel der Königl. Regierung, umb darüber mit der Stadt zu negotiiren verordnet gewesen, woll und genau informiren, und da einiger Mißbrauch bey Erhebung des Zolles vorgelauffen, denselben abstellen; Dagegen aber auch bey bemelter Stadt sich dahin bearbeiten mögte, daß die Difference wegen difficultirter Annehmung des Königl. Controlleurs in Richtigkeit gesetzet und derselbe zu folge Ihr. Königl. Maj. hohen Gerechtsahme, zu gebührlicher völligen Verrichtung seines Ambts admittiret werde. So hat auch die Commission sich so fort das Werck schuldigst angelegen seyn lassen, von demjenigen waß hiebevor zwischen der Königl. Regierung und der Stadt, auch zwischen dieser und vorgemelten Commission vorgewesen, sich ex actis behuffig informiret, in verschiedenen vielen Conferentien darüber mit der Stadt Abgeordneten in beyden Puncten negotiiret, auch über die Zoll-Rolle, und die Taxe derjenigen Percelen, worüber die Abgeordnete mit dem Ober-Inspectore discrepant gewesen, dieselbe beiderseits durch gewisse Subdelegirte vernehmen lassen, da dan endlich nach vieler mühsahmē Behandelung das Werck mittelst göttl. Verleihung dahin gediehen, daß über sothane Irrungen ein gewisser Receß untern 17. Martii vorigen Jahres getroffen, und so woll höchstermelter Ihr. Königl. Maj. alß bemelter Stadt zur Ratification und Genehmhaltung übersandt, und nachdem solche hinc inde erfolget, gegen einander gebührend außgewechselt worden; Und wie es nun an dem daß solcher auch alhier nebst der de novo reglirten Zoll-Rolle publiciret werden möge, als wird die Königl. Regierung die Hand darüber halten, daß solches förderlichst zu Werck gerichtet, auch nachmahls dem aufgerichteten Vergleiche von Seiten der hiesigen Zoll-Bedienten in seinen Puncte uñ Clausuln unverbruchl. gelebet werde.

Streitige Gräntzen zwischen dem Land Wursten und Stadt Ritzebüttel.

Waß hierbey ferner zum 33ten nach dem 48. Punct der zu Christian-Stadt den 10 Sept. 1683. datirten Instruction unter andern wege der streitigen Grentze zwischen dem Lande Wursten und dem Ambt Ritzebüttel, in specie wegen der Strant-Gerechtigkeit, und Erhebung des Bergegeldes von gestrandeten Schiffen vorgekommen, und bey voriger extraordinair-Commission unerlediget geblieben; Desfals ist auch bey gegenwertiger Commission im verwichenen Majo nach Anleitung der A. 1674. der Stadt Hamburg ertheilten Königl. Resolution, der Ort de novo in Augenschein genommen, und nach der darin fürgeschriebenen maße, ein gewisser Strich von dem darin benandten Steine an gerade nach Nordwest zu Westen auf den sogenanten Robbersandt zugezogen, und zu einer hiernechstigen Grentze und Scheidung zu Wasser wegen etwaniger künfftigen Strandung gesetzet, und mit gewissen grossen Marcksteinen bemercket worden, wegen der nach geschehener Besichtigung und determinirten Scheide aber sich aufgegebener Irrung der Scheidung halber zu Lande, und der Beytreibung des streitigen neuen Anwachs ist nach behufiger Untersuchung und Beleuchtigung der desfalß ergangenen Acten und vormahls veranlasset gewesenen Zeugen Verhörs, ein eventualer Receß zu Papier gebracht, und höchstermelter Ihr. Königl. Maj. zu dero allergnädigsten Approbation oder sonstigen weiterer Veranlassung in Unterthänigkeit übersandt, und wird die Königl. Regierung nach gestalt außfallender und darüber erfolgenden Entschliessung darunter alßden auch weitere mesure zu halten haben.

Confirmation einiger Aemter u. Clöster.

Es haben auch zum 34ten Ihr. Königl. Maj. nach Anleitung des 33ten Puncts der Instruction vermeinet, das darunter einige Ersparung für den hiesigen Etat geschehen könte, wann einige Aembter und Clöster könten combiniret, und dadurch einige Ambts-Bedienung eingezogen werden, welchem nach dan die Königl. Commission nicht ermangelt der hiesigen Königl. Cammer Bedencken darüber einzuziehen, welche desfals eine Designation derjenigen Aembter uñ Clöster, die sich fügl. zusammen setzen, und unter eine Administration ziehen liessen, einreichen lassen, und wie dieselbe von allerhöchstermelt. Ih. K. Maj. auf davon erstattete Relation gnädigst aggreiret worde, die Commission aber dasjenige Project so Stände desfals exhibiret, der von der Kön. Cammer dagegen eingebrachten Motiven halber, so wird die Kön. Cammer die von derselben in ihrer Designation an Hand gegebene Combination, so weit es nicht bereits geschehen

seyn mögte, zum forderlichsten Effect zu bringen, Ihr angelegen halten, biß hiernechst Ihr. Kön. Maj. gnädigst gutfinden mögten, nach völliger Außarbeitung der unter Handen seyenden jorde-Bücher, eine andere Disposition mit Administrirung beregter Aembter und Clöster, nach Anleitung dessen, waß occasione des 40ten Puncts der Instruction derselben unterthänigst an Hand gegeben worden, verfügen zu lassen.

Einquartirungs- und Verpflegungs-Ordonnance.

Ob auch zwar letztlich zum 35ten nach dem 35ten Punct Ihr. Königl. Maj. vorgekommen, alß wan einige Unrichtigkeit bey der Einquartirungs- und Verpflegungs-Ordonnance denen Herren Officierern zu einigen Nachtheil, in demjenigen so dieselbe vormahls genossen, vorgegangen were, wesfalß dieselbe gnädigst befohlen, wegen der eigentlichen Beschaffenheit sich zu informiren, und befundenen fals darunter behörige Remedirung zu veranlassen, bey Nachsehung der wegen der Einquartirung und Servicen ergangenen Acten sich nicht anders befinden lassen wollen, alß daß die hiesigen Ordonnancen in conformität mit andern benachbahrten Orten und übrigen Ihr. Königl. Maj. Teutschen Landen eingerichtet seyn; So haben höchstged. Ihr. Königl. Maj. nach davon erhaltenen unterthänigsten Unterricht befunden, daß beregte Officierer keine gründliche Ursache gehabt, darüber Beschwerde zu empfinden, und folgends sich dahin in Gnaden erkläret, daß es bey denen ietzigen Verpflegungs-Ordonnancen annoch ferner allerdings verbleiben, und gelassen werden solle; Wornach dan diejenige so dieser Punct concerniret sich zu richten haben werden.

Gleichwie nun schließlich obgemeltes alles daßjenige ist, waß bey dieser gegenwärtigen Commission so woll nach Anleitung der von offt allerhöchstermelter Ihr. Königl. Maj. derosselben zur Richtschnur fürgeschriebenen Instruction, alß auch auß dem was auß der den 10ten Sept. 83. der Königl. Regierung ertheilten, in dieselbe wieder mit eingeflossen, auch sonst dahlß unberühret geblieben, durch gegenwärtigen Commissions-Receß dem gemeinen Wesen beider Hertzogthümer zum besten, beides in denen das Publicum angehenden Angelegenheiten, alß in denen vorgekommenen sowoll gemeinschafftlichen alß auch particulier-Beschwerden der Stände, und dieses oder jenen Corporis der übrigen Landes-Eingesessenen, sich theils gewissermassen völlig determiniren und abthun lassen können, theils aber nach höchstgedachter Ihr. Königl. Maj. gnädigsten gutfinden, auch der Sachen und Puncte vorgekommenen Bewandnis und Umbstände nach, annoch weiter ausgesetzet, und zu weiterer Erörterung und Abhelffung der Königl. Regierung überlassen werden müssen, und ist dabey kein Zweiffel, wann denen darin abgerichteten Puncten von denjenigen welche es concerniret und dabey zu concurriren haben, nur würckl. nachgesetzet, und der Effect derselbe mit Nachdruck beschaffet, in denen übrigen aber nach der dabey indigitirten Methode weiter verfahren wird, daß die meisten bißherige Unrichtigkeiten und entstandene Querelen hiernechst cessiren, und selbige zu einer mehrern Erträglichkeit mittelst des Allerhöchsten Verleihung gedeyen werden, welches wie es von dessen unendlichen Güte zu hoffen und zu wünschen. Alß ist im übrigen mehrbemeldter Receß in verschiedentl. behufige Exemplaria verfasset, und zu mehrern Uhrkund biß auf Ihr. Königl. Maj. allergnädigste Approbation und Confirmation von denen Commissariis eigenhändlich subscribiret und vollenzogen, auch ein Exemplar davon an dieselbe in Unterthänigkeit übersandt, eines der Königl. Regierung zu dero Nachricht, und umb in hiesigem Archivo asserviret zu werden, die übrigen aber denen Ständen beyder Hertzogthümer extradiret worden.

Stade, den 30ten Julii, Anno Eintausend Sechshundert Neuntzig und zwey ꝛc.

Hinnrich Horn. S. Bielcke. J. v. Oestien.

VI. Vom Teutſchen und Johanniter-Orden.

(I.) Vom Teutſchen Orden.

I.

Statuta, Satz und Ordnungen des Ritter-Ordens der H. Jungfrauen Mariä zu Jeruſalem, de Anno 1099.

Art. I.

IN nomine & ad honorem Dei Patris, Filii, & Spiritus ſancti: Beatæque Virginis Mariæ ejus matris: Angelorum & Archangelorum, Patriarcharum & Prophetarum Dei, Apoſtol. Evangeliſtarum, ſanctorum Diſcipulor. & omnium ſanctorum & ſanctarum, & Spirituum omnium Cœleſtis curiæ.

II. Sic notum & evidenter pateat omnibus excellentiſſimis, & illuſtriſſimis Principibus, nobilibus, militibus, & populo Chriſtiano, anno ab Incarnatione Domini noſtri Jeſu Chriſti, milleſimo nongeſimo nono, quod illuſtriſſimi, invincibiles & Sereniſſimi Principes, Sanctus Carolus Magnus, Imperator & Rex totius Franciæ, Ludovicus ſextus ſapiens, dictus Pius. Philippus dictus ſapiens magnanimus & conquerens. Sanctiſſimus atque magnanimus Ludovic. Præſes Godefretus de Buillon, ac alii magnanimi Principes & Reges Chriſtiani: aſſequuta pet eos in eorum Imperio, & regno corona, ſponte Deo voverunt ac promiſerunt ſeſe & eorum bona atque perſonas exponere ad militandum & bellum gerendum ultra mare, pro ſubinganda & deſtruenda perverſa & tyrannica natione Sarracenorum Infidelium & eorum poteſtatibus & authoritatibus. Regnum Hieroſolymitanum ejusque terras, & dominia a dictis infidelibus occupata ſubjiciendo, pro viribus fidem Chriſtianam augendo. Statum Eccleſiæ Catholicæ Apoſtolicæ, & aliarum Chriſtianarum Eccleſiarum ab omnibus vexationibus, & oppreſſionibus tuendo & defendendo, in earum protectione, & tuitione prelatos Ejusdem Eccleſiæ: Pauperes, orphanos, viduas, & cæteros Chriſtianos contra quoscumque inimicos eorumdem ponendo.

III. Sic etiam notum quod nos ſupra nominati circa præmiſſa vota noſtra adimplevimus, noſtrisque diligentiis, & cura, Deo inſpirante, regnum Hieroſolymitanum, partesque Sarracenorum adepti ſuimus, & contra illos victorias laudabiles obtinuimus, dictamque fidem Chriſtianam auximus. Propterea nomen Chriſtianiſſimi Principis juſto nobis impoſitum fuerit, & merito ab aliis Principibus, & populo Chriſtiano datum. Cum feliciter in regnum noſtrum Franciæ terrasque & dominia ad nos ſpectantia reverſi ſuimus, etiam omnia alia regna Principibus Chriſtianis nobis amiciſſimis in nobis ſubveniendo, tam ſuis divitiis quam hominibus & tandem poſſemus adimplere vota noſtra, & quæ jam dudum inceperamus. Propterea, ut ipſa ratio docet, habuerunt partem honoris prout nos ipſi habuimus.

IV. Inſuper in honorem Paſſionis Domini noſtri Jeſu Chriſti, atque reverentiam quam nos debemus ſanctiſſimo Papæ ſedi Apoſtolicæ, atque obedientiam Vicariis Dei in hoc mundo, atque etiam Epiſcopis de magna civitate Roma humiliter recepimus ſanctiſſimas Cruces, quibus nos ſignaverunt atque milites noſtros, in honorem quinque plagarum Domini Jeſu Chriſti, ut eo magis eſſemus ſolidati in hujusmodi infideles, ut cognoſceremus nos, atque populum noſtrum Chriſtianum, tam vivum, atque mortuum in regionibus horum infidelium. Inſuper inſpeximus atque deliberavimus fundare ordinem ſanctiſſimi ſepulchri, noſtræ civitatis Hieroſolymitanæ, in honorem & reverentiam ſanctiſſimæ Reſurrectionis noſtro, nomini Chriſtianiſſimo dignitatem primariam dicti ordinis adjunximus, & dictas quinque Cruces rubeas, ejusdem etiam in honorem quinque plagarum Domino noſtro Jeſu Chriſto inflictarum, deferri voluimus milites dicti ordinis, quam plurimos creavimus, illosque dictis crucibus contra dictos infideles inſignivimus: qui fugitivi ob id remanſerunt, nec non exercitu reſiſtere nequiverunt.

V. Et ut dicti milites, & alii cæteri homines bellici veagium in dictum regnum Hieroſolymitanum facere volentes, qui in noſtro ſervitio

ſervitio & exercitu ſtrenuos & magnanimos in præfatos infideles ſeſe geſſerunt, & circa præmiſſa in augmentum dictæ fidei Chriſtianæ, & defenſionem Catholicæ Apoſtolicæ Eccleſiæ Romanæ, & aliarum Eccleſiarum Chriſtianarum favorabiliores & faciliores reddantur, his uti & gaudere poſſe authoritatibus, præminentiis privilegiis, & juribus, quibus noſtri officiarii & domeſtici utuntur, & gaudent, permiſimus & permittimus, quoque non ſint tributarii, nec de rebus & mercaturis ab eis transferendis aliquod ſubſidium ſolvent, nec non ab omnibus oneribus, & ſubſidiis, aut tributis quibuscunque nobis, quamvis ex cauſa ſeu ratione domicilii, vel alias debitis, ſeu debendis, in partibus & terris nobis ſubditis, cum equis, armis, veſtimentis, aut alias proficiendo remanebunt liberi, exempti & immunes: animumque acuent aliorum noſtrorum ſubditorum dictum Veagium facere, & in eo nos concomitari, noſtras ſuſceptiones juvando contra dictos infideles volentium.

VI. Voluimus præterea & volumus, quod qui honorem dictæ militiæ aſſequi, ac dictis franchiſiis & libertatibus uti & gaudere voluerint dictagia & ſervitia in gratiam & angmentum dictæ fidei Chriſtianæ defenſionem Romanæ Catholicæ & Apoſtolicæ Eccleſiæ, ac aliarum Eccleſiarum Chriſtianarum in ſe ſuſcipient, dictoque ordini adſcribantur, & in Eccleſia divi Sepulchri Ieroſolymitani a nobis aut nobis abſentibus noſtro locum tenenti ibi cruce ſignabuntur. Poſtque certificationibus authoritate Archiepiſcopi ſeu Curati diœceſis, vel parochiæ in qua orti fuerint debitæ expeditis, conſtituerit nobis, aut dicto noſtro locum tenenti eos eſſe Chriſtianos, Catholicos legitimos, & non notos nec ullo modo fuiſſe reprehenſos, nec aliquo crimine nephario & enormi in judicio, vel extra diffamatos & notatos. Quodque dicti milites confeſſi a ſuis peccatis, & abſoluti die eorum receptionis in dicta militia Sacroſanctum Euchariſtiæ Sacramentum a Sacerdote, tunc in dicta Eccleſia divi Sepulchri officium divinum celebrante, accipient: in qua nos, aut noſter locumtenens laures dicti ordinis decorabit, illosque quinque crucibus obſignabit. Juramento per eos, & eorum quemlibet de contentis inordinationibus dicti ordinis per nos editis & promulgatis fideliter obſervandis, & defendendis præſtito, ſolutaque ſumma triginta ſcutorum coronatorum, theſauro dicti Sepulchri, pro eleemoſyna pauperibus peregrinis & aliis bellicis hominibus in dictum locum venientibus, & ibi in dies affluentibus, & ægrotis in hoſpitalibus ejusdem ſancti Sepulchri urbis Hieroſolymitanæ, & ſancti Johannis, ac ſancti Lazari, jacentes applicanda.

VII. Quod noſtri viatores ſubditi gaudebant libertatibus & franchiſiis latius in noſtra ordinatione deſuper facta & edita declaratis. Summamque quinque ſcutorum coronatorum dictæ eleemoſynæ applicandam ſolvent, & ad obſervandam dictam ordinationem ſeſe obligabunt.

VIII. Voluimus etiam & volumus, quod in dicta S. Sepulchri Hieroſolym. & aliis Eccleſiis per nos ac alios Reges & Principes hactenus ædificatis & in poſterum ædificandis in dicto regno Franciæ, & alibi in eorum terris & dominiis, in honorem ejusdem S. Sepulchri & devotionem celebrabuntur officia divina, modo & forma ſequentibus. Scilicet quod qualibet die dominica menſis Presbyteros Latinos ceremoniis in talibus adhiberi ſolitis, adhibitis, alta una, & quinque miſſæ, voce ſubmiſſa in honorem & reverentiam dictarum quinque plagarum Domini noſtri Jeſu Chriſti celebrabuntur. Hujusmodi officio, nos, ſeu nobis abſentibus locum tenens, noſtri milites, & viatores præfati aſſiſtent.

IX. Quod dictus noſter locumtenens, milites & viatores quotidie miſſam audire, præces & horas Sanctæ Crucis dicere, & quasdam eleemoſynas elargiri tenebuntur.

X. Quod diebus feſtis annualibus Conceptionis, Nativitatis, Annunciationis, Purificationis, & Aſſumptionis Beatæ Mariæ Virginis, alta voce, verbis Latinis Miſſæ celebrabuntur, fientque proceſſiones, quibus nos, dictusque noſter locumtenens, milites, & viatores aſſiſtere, & Sacroſanctum Euchariſtiæ Sacramentum recipere tenebimur, ut Deo acceptabiles & grati, contra dictos Infideles ſecure bellum gerere, & eos ſubjugare poſſimus.

XI. Quod indies Miſſas celebrari procurabimus, pauperibus eleemoſynam largiemur: dicti autem milites ſolum diebus Veneris cujuslibet hebdomadis in honorem paſſionis Dmni noſtri Jeſu Chriſti id fieri procurabunt, horas ſanctæ crucis dicemus, & ſero Veſperas mortuorum dici faciemus: Deumque optimum pro principibus, regibus, & populo Chriſtiano precabimur, & rogabimus, ut victoriam contra dictos Infideles in gratiam, & augmentum fidei & defenſionem Catholicæ, Apoſtolicæ, & Romanæ Eccleſiæ concedere velit & dignetur.

XII. Quod nos, dictus noſter locumtenens, & alii milites bellicoſi, & viatores dicti ordinis temporibus Adventus Domini, quadrageſimæ, quatuor temporum anni, rogationum, & vigiliarum dictorum feſtorum annualium beatæ Mariæ Virginis, & in contemplationem pœnitentiæ nobis & populo Chriſtiano

ſtiano a Deo veniam, & remiſſionem peccatorum noſtrorum obtinendam impoſitæ, ac ut tentationes diaboli evitemus & in dictos infideles reddamur victores, jejunabimus.

XIII. Ex noſtra ſcientia decrevimus, & decernimus, quod die feſto Sacroſancti Sacramenti, in Eccleſia dicti ſancti Sepulchri urbis Hieroſolymitanæ tres miſſæ, ſcilicet, prima in lingua Soriana, ſecunda lingua Græca, tertia vero lingua Latina, alta voce officiumque divinum ceremoniis ſolitis adhibitis celebrabuntur. In aliis autem Eccleſiis per nos & noſtros amicos in Franciæ regno noſtrisque terris & dominiis in honorem dicti S. Sepulchri ædificatis, Latine celebrabitur idem officium. Fientque proceſſiones in honorem & reverentiam fidei, & credentiæ in Sacro-Sanctum Sacramentum Euchariſtiæ, nobis & populo Chriſtiano infuſe.

XIV. Quod anno quolibet die Dominica in Ramis palmarum a nobis aut noſtro locumtenente in noſtra abſentia, aſſumatur & eligatur unus ex Presbyteris, qui ſupra aſinum ſedens in convocatione & cœtu duodecim Presbyteros, qui officium divinum in Eccleſia S. Sepulchri celebrare ſolent, dictam urbem Hieroſolymitanum introibit. Cui quidem Presbytero ſic electo, nos & dictus locumtenens noſter, milites, viatores, & populus Chriſtianus ejusdem urbis obviam ire, illumque benigne recipere, & in Eccleſiam dicti S. Sepulchri magna cum humilitate concomitari tenebimur: in qua quidem Eccleſia dictus electus, & alii ſupra nominati Presbyteri, officium divinum in honorem & reverentiam introitus Domini noſtri Jeſu Chriſti, quem in dictam urbem Hieroſolymitanam ſanctis ejus diſcipulis præſentibus fecit, honeſte receptionis per habitantes dictæ urbis, & lætitiæ ab eis ob ejus adventum & introitum factarum, ſolemniter celebrabitur.

XV. Die autem Jovis ſequenti officium divinum cum ceremoniis aſſuetis per electum & alios Presbyteros ſupradictos in Eccleſia S. Sepulchri celebrabitur & dicetur: nosque & noſter locumtenens refectionem illorum in pane, vino, piſcibus, in domo S. Cœnaculi dictæ noſtræ urbis Hieroſolymitanæ præparabimus: in qua illos benigne recipiemus, eorum pedes humiliter lavabimus & oſculabimur, cœnamque celebrabimus, illisque eleemoſynas ob charitatem elargiemur. Et poſtquam dicti electus & alii presbyteri gratias Deo egerint, ſanctumque Dei Evangelium, quod ſuis Apoſtolis prædicavit, nobis enunciaverint, nos, aut noſter locumtenens, milites & viatores ſupranominati in dicto Cœnaculo noſtram refectionem ſumemus, eleemoſynas in auro, argento, veſtimentis, victualibus, panibus, vino, & alii dabimus, omnibus ægrotis in magnis hoſpitalibus jacentibus, cæterisque pauperibus in indigentia & neceſſitate conſtitutis nobis notis, in reverentiam & commemorationem Sanctæ Cœnæ, quam ſimili die Dominus noſter Jeſus Chriſtus cum dictis ſuis Diſcipulis in præfata, domo ſancti Cœnaculi fecit, elargiemur & concedemus.

XVI. Quod electus & presbyteri ante nominati, qui illum in dictam urbem Hieroſolymitanam, ut ſupra fuerint concomitati in monte Olivarum ſeſe conferent: ibique tota nocte dictæ diei Jovis precibus & orationibus, in dicto loco per eundem Dominum noſtrum Jeſum Chriſtum fuſe vacabunt.

XVII. Die vero Veneris ſancti, dictus presbyter electus Evangelium Paſſionis Domini noſtri Jeſu Chriſti in Eccleſia dicti ſancti Sepulchri perleget, illudque nobis, noſtroque locumtenenti, militibus & viatoribus populoque Chriſtiano interpretabitur, officiumque divinum cum aliis ſupranominatis presbyteris latine celebrabit; cui aſſiſtere tenebimur, nec cibo aliquo reficiemur, aut utemur, donec hora, qua Dominus noſter Jeſus Chriſtus in redemptionem generis humani in cruce pendens emiſit ſpiritum, pulſata fuerit.

XVIII. Quod quatuor militis dicti ordinis nocte dictæ diei veneris usque ad meridiem diei ſequentis in honorem & reverentiam Domini noſtri Jeſu Chriſti, cujus corpus ab Infidelibus Judæis ibi dicta nocte cuſtoditum fuit, fideliter cuſtodiant.

XIX. Quod omnes Presbyteri Chaldæi, Græci & Latini continuas preces tota nocte diei Veneris in Eccleſia dicti S. Sepulchri in gratiam fidei & defenſionem Catholicæ & Apoſtolicæ Eccleſiæ, ac aliarum Eccleſiarum Chriſtianarum adverſus hujusmodi infideles fundent.

XX. Inſuper ordinavimus & ordinamus continue eleemoſynas elargiendas & concedendas eſſe, ut a carceribus dicti milites viatores, & alius populus Chriſtianus liberentur, qui tam a noſtris regno Franc. dominiis & terris, quam ab aliis partibus & terris Principum Chriſtianorum nobis amicorum venientes, contra dictos Infideles nobiscum bellum geſſerunt: Et illud ita perſecuti fuerunt, ut captivi & detenti ab ipſis infidelibus fuerint, nec non humiliter dictos Principes ac reverendos Dominos Archiepiſcopos, Epiſcopos, Abbates & alios beneficiatos tam in dictis noſtris regno Franciæ, dominiis & terris, quam in aliis ad dictos Principes Chriſtianos ſpectantibus obtinentes, ſupplicare & requirere, ut quartam partem tertiæ partis redditus beneficiorum ſuorum pro redemptione dictorum captivorum in honorem Dei & remunerationem ſuorum laborum circa impugnationem dictorum infidelium, in gratiam & favorem fidei & defenſionem Eccleſiarum Chriſtianarum & Prælatorum.

XXI. Nos quoque ſupplicavimus & rogavimus ſanctiſſimos almæ urbis Romæ Pontifices, quatenus indulgentias omnibus Principibus nobis amicis populoque Chriſtiano, qui pro redemptione & liberatione dictorum captivorum & pauperum, nobis & aliis prædictis Principibus ſubjectorum, & dictum ſanctum Sepulchrum viſitare, nosque contra dictos infideles & ad illos impugnandos, prout ſupra dictum eſt, concomitari voluerint, concedere & impartire velint.

XXII. Præterea ſtatuimus, & penſata animi deliberatione voluimus, quod milites dicti ordinis ſancti Sepulchri ſub ſalvagardia Soldani Babylonenſis, aut ejus locum tenentis, omnes dictos captivos redimendi & liberandi in ſe ſuſcipient. Quibus militibus ad hunc effectum denarii dictarum eleemoſynarum tradentur, & de his computum rationes, & reliqua noſtro locumtenenti in dicta urbe Hieroſolymitana in communitate militum dicti ordinis, & viatores dicti Sancti Sepulchri reddent.

XXIII. Quod ex noſtra ſcientia & ſpontanea voluntate eligimus, nominamus & conſtituimus, & nominamus dictos milites noſtri ordinis Sancti Sepulchri in perceptores & adminiſtratores redituum & proventuum, fundationum & eleemoſynarum præmentionatarum. Et de his præfati milites & in eorum abſentia dicti viatores adminiſtrationem & regimen habeant. Nec non aliorum fundationum per nos aut noſtros amicos in Eccleſiis noſtri regni Franciæ dominiorum & terrarum noſtrarum, ac aliorum Principum inſtitutarum, & eleemoſynis datarum pro redemptione & liberatione dictorum militum, & viatorum ac populi Chriſtiani, in poteſtate & dominio, ac carceribus dictorum infidelium forſan detentorum & detinendorum, ut hujuſmodi reditus & eleemoſynæ presbyteris officium divinum in dicta Eccleſia Sancti Sepulchri celebrantibus, ac pauperibus in dictis hoſpitalibus ſancti Sepulchri, S. Joannis, S. Lazari, & aliis hoſpitalibus, ab aliis Principibus nobis amicis & ſenioribus, ac populo Chriſtiano, in honorem Dei, ſanctorum Apoſtolorum, aliorumque Sanctorum, tam in noſtro regno Franciæ, terris & dominiis, quam amicorum noſtrorum fundatis & inſtitutis affluentibus, & ibi moram trahentibus fideliter ab eis reſpective diſtribuantur. De quibus redditibus & proventibus ſic receptis & diſtributis, iidem milites & Viatores, anno quolibet in craſtino feſti ſacroſancti Sacramenti, in Camera noſtri conſilii Hieroſolymitani, rationes & computa reddent, & ad hos fines iidem perceptores & adminiſtratores ibi ſeſe repræſentare, aut de his eorum computa ſeu verum memoriale eorum mittere tenebuntur.

XXIV. Quod clericus theſauri dicti S. Sepulchri Hieroſolymitani bonum & fidele memoriale redditionis hujusmodi computorum deſcribet, cartas, ſeu papiros eorum conſervabit hujusmodi. Reliqua ſi quæ debeantur, recipiet, quitantias & acquitamenta eorum computorum ſic a dictis adminiſtratoribus tam præſentibus quam abſentibus per nos ſeu in noſtra abſentia locumtenentem noſtrum atteſtari & ſignari procurabit.

XXV. Voluimus etiam ac volumus, quod centum milites dicti ordinis in noſtris regni Franciæ terris & dominiis, & aliis regnis ad noſtros amicos ſpectantes, degentes & moram trahentes, veniant in cameram noſtri conſilii Hieroſolymitani & compareant, qui nos aut noſtrum locum tenentem in dicto viagio viriliter & animo alacri ac benevolo concomitare & nobiscum aſſiſtere, mediaque rationes & cauſas, in dicto conſilio pro bellis gerendis contra dictos Infideles in augmentum fidei & defenſionem Eccleſiarum Chriſtianarum, tam Latinarum quam aliarum linguarum prædictarum, adminiſtratorum, fundatorum & eleemoſynarum allegandas, & intelligere poſſint & valeant, ut ſuper his concluſiones validas & neceſſarias ac juridicas aſſumamus.

XXVI. Statuimus etiam & ordinavimus aliquem ex equitibus dicti ordinis eligere oratorem apud Soldanum Babylonem, qui permittat dicto noſtro oratori quod ſpatio trium annorum computorum in dicta Babilonia commoretur, & vitam ducat, ut de quibusdam militibus viatoribus, & aliis Chriſtianis captivis a dicto Soldano, ſeu ejus belligeris detentis notitiam habere poſſit, prætioque auri & argenti, quod per alios noſtros milites ſub ſalvagardia & protectione dicti Soldani mittent, liberentur dicti captivi ab hujusmodi detentione, aut ſi maluerit ipſe Soldanus quod in locum infidelium a nobis aut noſtris ſubditis in bello aut alibi captivorum detentorum ſeu detinendorum; quos eo caſu ab hujusmodi ſua captivitate liberare intendimus, modo dicti noſtri captivi liberentur.

XXVII. Cum autem noſter miles ſic delegatus orator de dictis captivis, a Soldano ſeu ejus belligeris, ut profertur, detentis, plenam habuerit notitiam, is nobis cartis veris nomina illorum, loca in quibus detineantur ſignificari, ſalvagardiam a dicto Soldano ob hos fines

fines obtentam mitti procurabit, ut dicti milites & viatores ſi captivi ſecurius ad noſtras partes redire poſſint.

XXVIII. Quod dictus orator & milites nobis aut noſtro locum tenenti in abſentia noſtra, de redemptione dictorum captivorum fidem facient, quam ſummam pro redemptione captivitatis hujusmodi, cui & in quo loco exſolverint. Et ad hos fines dictos captivos, ſaltem copias cartarum liberationis eorumdem nobis repræſentabunt, præmiſſaque omnia & ſingula ad notitiam aliorum Regum & Principum Chriſtianorum, dominorumque Archiepiſcoporum, Epiſcoporum, Abbatum, & aliorum beneficiatorum noſtri regni Franciæ, terrarum & dominiorum noſtrorum, & aliorum noſtrorum amicorum deduci voluimus, ut fructum ex ſuis ſanctis eleemoſynis conſequantur glorioſum, ac inpoſterum in illis elargiendis promptiores reddantur.

XXIX. Quod intendimus & deliberamus quotidie dictas quinque cruces dicti ordinis S. Sepulchri noſtris veſtimentis appoſitas deferre. Quas dicti milites & viatores, ſive eos bellum gerere adverſus dictos infideles, & alibi adire ſeu aulas regias & convocationes, ſeu cœtus Principum & aliorum Chriſtianorum populorum frequentare contigerit, ſimiliter deferre tenebuntur.

XXX. Quod dicti etiam milites adverſus aliquos Principes Chriſtianos bellum gerere minime tenebuntur, imo illis favorabiles erunt, caſu quo ſibi conſtiterit dictos Principes eſſe excommunicatos auctoritate Dei & ſummi Pontificis, ab Eccleſia Catholica exules & diſperſos, eorumque regnum belligeris eſſe prædam. Quo caſu adveniente dicti milites pro eis contra dictos Principes arma ſuſcipient, ad exemplumque Dei jura pauperum, orphanorum, viduarum, extraneorum defendent, & ab omnibus vexationibus & oppreſſionibus viriliter protegent.

XXXI. Nos igitur præmiſſis & aliis legitimis cauſis & rationibus conſideratis animum noſtrum moventibus, præſcriptas ordinationes a nobis ferri & edi, illasque de verbo ad verbum, nil de contentis in eisdem omiſſo, obſervari decrevimus, ſtatuimus, ſapienter deliberavimus. Et in ejus rei teſtimonium & robur ad ſancta Dei Evangelia per fidem & legem noſtram in fidei nec ſponte aliquid de contentis in eisdem ordinationibus executione dignum omittere promiſimus, & juravimus illas a noſtris ſucceſſoribus regni Franciæ Regibus dicti ordinis Sancti Sepulchri, ac præſentium capitibus ſecundum eorum tenorem obſervari; ordinantes, & in hoc eorum conſcientiam illis contraveniendo onerantes, votaque & obligationes per milites dicti ordinis, & viatores in dictam urbem Hieroſolymitanam emitti, & factas obſervari & adimpleri, prout eisdem ordinationibus cavetur. Quas volumus deponi & fideliter cuſtodiri in theſauro dicti Sancti Sepulchri, memoriasque illas absque diminutione continentes continentia in noſtrum Franciæ regnum, terras & dominia, tam ad nos quam ad alios principes ſpectantia transferri, ut omnia & ſingula præmiſſa ab eis videri, viſitari & fideliter obſervari poſſint, ac ſi in dicto theſauro exiſterent ipſos humiliter ſupplicantes, quatenus in his noſtram intentionem & bonam voluntatem in honorem Domini noſtri Jeſu Chriſti, qui noſtrorum cordium ſcrutator eſt, aliaque in ejus protectione & poſſeſſione conſervat, principiumque & terminum noſtræ vitæ dat & tribuit, adimplere velint & dignentur: & ut magis ac magis dictæ noſtræ ordinationes cunctis pateant evidenter, & ſint notæ ac obſerventur in perpetuum, volulmus & ordinamus eas noſtris ſigillis quinque crucibus dicti ordinis, in medio ejusdem appoſitis munimine roborari. Quæ datæ & latæ fuerunt a nobis in urbe Jeroſolymitana, die prima felicis menſis Januarii, anno a Nativitate Domini noſtri Jeſu Chriſti milleſimo nongeſimo nono.

II.

Herrn Svvederi von Dingede Diploma Donationis des Guts Lankarn an das Teutſche Ordens-Haus zu Jeruſalem, de Anno 1218.

IN nomine patris & filii et Spiritus ſancti, Amen. Ego Svvederus de Dingede notum eſſe cupio tam præſentibus quam futuris in poſterum, quod cum veniſſem in exercitum Chriſtianorum Damiathe, et vidiſſem graves expenſas, quas faciunt fratres domus Theutonicarum in Jeruſalem tum in infirmis tum in militibus contra inſultus Saracenorum ſuſtentandis, divina monitus inſpiratione curiam meam in Lankarn, et homines in ea demorantes, virum ſcilicet et uxorem ejus cum liberis, nec non cum univerſis ad eandem Curiam pertinentibus pro ſalute mea et uxoris meæ et liberorum omniumque progenitorum meorum animabus contuli eidem religioni perpetua deſerviendam. Manſum quoque meum in Schalvic, in quo Arnoldus Heymo moratur, ut Deus cum fidelibus in noviſſima tuba mei dignetur miſereri nominatæ domui et pauperibus Chriſti cum omnibus attinentiis libere donavi. Manſum quoque, quem de curti Dieter feudali jure poſſedi, liberum

liberum etiam cum hominibus & omnibus pertinentibus ad eum, Magiſtro & fratribus prædictis reſignavi. Ut autem hoc rationabile factum ratum & inconvulſum ſemper permaneat ſigilli noſtri impreſſione commiſſam literæ actionem roboravi. Hujus rei teſtes ſunt dominus Erneſtus de Wulvede, Andreas de Werkune, Fridericus de Lorike, Lutolfus de Lopeke, Werenboldus de Werkune, Hugo, Sturmo, Albertus de Butburch, Foraſtus de Vorſt, Hermannus de Dender, Cotfridus Monachus, Rempoto de Butteberk. Actum in obſidione Damiathe, Ann. incarnationis Chriſti M. CC. XVIII. indictione VII.

III.

Landgraf Ludwigs des VI. in Thüringen Privilegium vor den Teutſchen Orden, daß deſſen in ſeinen Landen gelegene Güter von allen Beſchwerungen, auch die Ordens-Brüder und ihre Leute von allen Perſonal-Oneribus frey ſeyn ſollen, de Anno 1225.

In dem Nahmen der heiligen und untheiligen Dreyfaltigkeit, Amen.

LUdwig, von Gunſt göttlicher Mildigkeit, Landgraf in Thüringen und Pfaltzgraf zu Sachſen, thun kund allermänniglichen zu ewigen Zeiten, wenn nach Erzeugniß der heiligen Schrifft alle Gewalt von GOtt kömmet, als daß einem iedermänniglichen mit dem Glauben Chriſtlicher Wahrheit, Herrlichkeit kundlichen wiſſend iſt, denn wer der Gewalt ihme befohlen, mißbraucht, der wird von dem, von dem alle Gewalt ausgehet, ſchwerlichen geurtheilet, darum glauben wir, daß uns, ſo wir von göttlicher Schickung wegen, Gewalt über unſere Unterthanen in dieſer Welt empfangen haben, zumahl noth ſey, dieweil wir mit dem, die uns gelobet und empfohlen ſeyn, ſo dicke als wir treten, eine Zuflucht ſollen haben zu der Beſchirmung der Freunde GOttes von unſer Uberflüßigkeit wir Nothdurfft zu haben, auffdaß wir in der Zeit der höchſten Nothdurfft ſie Vorbitter mögen haben, bey dem der da ſpricht, daß er in ſeinem geringſten geehret werde; Hierum begehren wir einen iedermänniglichen zu wiſſen, daß wir die lieben in dem Herrn Brüder des Hauſes und Hoſpitals St. Marien zu Jeruſalem, Teutſches Ordens, die die göttliche Gnade zu unſern und der unſern Heyl in dem Landen, indem wir Recht und Gewalt haben, vorlegen hat zu wohnen mit euch in der Liebe und Mildigkeit, nicht wenig angeſehen haben, in Meynunge, GOtt dem Allmächtigen und ſeine unbefleckte Gebehrerin zu Ehren, auffdaß wir theilhafftig mögen werden der Dienſte, die da von demſelben Brüdern Tag und Nacht erbeten werden, haben wir mit wohlbedächtigen Rathe und vollkommenen Willen unſer Brüder, Ern Heinrichs und Ern Conrads alle Gerechtigkeit, die wir haben möchten, in allen ihren Beſitzungen, die ſie ietzund haben, oder in künfftigen Zeiten haben werden, in unſern Landen mit geſamter Hand und einträchtigen Willen derſelbigen Brüdern ewiglich gegeben, und freyhen beyde ſie und ihre Leute von allen Zöllen, Steuren und Uffſetzen, und von dem Rechte der Herbergung oder Läger durch alle unſere Lande und Märckte, die unſer Gewalt unterthan ſind, und auffdaß dieſe unſere mildigliche Gabe ewiglichen ſtete und feſte bleibe, haben wir dieſen gegenwärtigen Brieff gegeben, denen Brüdern des vorgenanten Hauſes bekräfftiget, mit Anhengunge Unſer Inſiegels. Dieſe Unſer Gabe ſeynd Gezeugen, Herr Woretzlaus, des Königs Sohn von Böhmen, Graf Friederich von Beichlingen, Graf Albrecht von Käfernberg, Graff Burkard von Lauterberg, Graf Heinrich von Stolberg, Ludwig, Graff von Wartberg, Graf Meichhald von Möhlberg, Graf Diterich von Bercka, Erhard von Arnſtein, Ludolph von Berlſtedt, Hartmann von Heldrungen, und Heinrich ſein Sohn, Heinrich Spießtrager, Rudolph Schencke, Kunemund und Getold ſeine Brüder, Heinrich Marſchalck von Gersberg, Heinrich von Fahen, Friedrich von Rudolphsroda, Walther von Denſtedt, Walther von Nargula, Bernd von Hörſelgau, Heinrich von Körnern, Hermann von Rudolph-Stadt, Diterich und Albrecht von Vippach, Ulrichen von Tillſtedt, Eckardt und Huck von Sömringen, Diterich, und Diterich von Rudelhauſen, Eberhardt von Salza, Rudolph von Sultzingsleben, Dieterich von Laucha, unſer Schreiber. Geſchehen zu Weiſſenſee in dem Jahr der Gnaden 1225.

(L. S.)

IV.

Biſchoffs Ottonis zu Utrecht Confirmation eines Verkauff-Briefs über eine Hufe Landes an das Teutſche Haus zu Utrecht, de Anno 1235.

OTto, Dei gratia Trajectenſis Electus univerſis præſentium literarum inſpectoribus Salutem in Dno. Præſenti ſcripto duximus proteſtari, quod dilecti in Chriſto fratres domus Teutonicæ de Trajecto manſum, qui jacet ultra Rhenum prope Trajectum, qui quondam ad noſtram eccleſiam Trajectenſem pertinebat, quem vendidit eis Hermannus antiquus Miles, de manu noſtra & de manibus Burgenſium, caſtri noſtri de Horſt hominum, rationabiliter receperunt, ſic ut eundem manſum libere & perpetuo in ſuos uſus habeant.

Et hoc per ſententiam ipſorum hominum caſtri noſtri requiſitam rite firmatum, & coram nobis eſt ſtabilitum, quia nos de conſilio & conſenſu Prælatorum & miniſterialium eccleſiæ noſtræ, & prædictorum hominum caſtri noſtri Horſt, eidem manſo renunciavimus. Ut autem ea quæ prædicta ſunt, & coram nobis rationabiliter & per nos acta, tam a nobis quam a noſtris ſucceſſoribus rata & inviolabilia in perpetuum permaneant, præſentes literas ſigilli noſtri munimine roboratas eisdem fratribus domus Theutonicæ in teſtimonium erogavimus. Præſentes autem huic rei interfuerunt dilecti noſtri Reimarus Præpoſitus ſancti Petri, Wolframmus Decanus ſancti Salvatoris Trajectenſis, Magiſter Petrus, Canonicus Xanctenſis, Alexander Notarius, Gerardus de Dolre, & Bernardus filius ſuus, Philippus de Rining, Funcho, Gerardus de Baldagh, Albertus de Wulfin, Aemilius de Inſula, Egbertus de Groninghe, Hugo de Sloten, milites, fideles noſtri & alii quam plures. Actum apud Horſt ann. Dni CIↃ. CC. triceſimo quinto, quarto decimo Calend. Junii.

V.

Diploma Donationis einiger Güter an das Teutſche Ordens-Hauß zu Utrecht, de Anno 1258.

EGo Suederus miles de Beuſekem omnibus, præſentia viſuris, notum eſſe cupio, quod frater Antonius Præceptor ceterique fratres domus Theutonicorum ſanctæ Mariæ Trajectenſis bona, quæ frater Bernardus dictæ domus dictus Palcken per ſuſceptionem præfatæ domus habitus in ſubſidium terræ ſanctæ dictæ domui in elemoſinam aſſignavit, quæ per mortem Dni Heliæ militis de Paris patris dicti fratris B. ex hereditate paterna ſucceſſerunt eidem, videlicet unam aream & dimidium manſum jacentes apud Pariſ, alia quoque bona jacentia in palude, quæ dicitur Paveye, & dictum locum Paris mihi & heredibus meis jure feudali habenda contulerit in hunc modum, ut cum Præceptor frater A. prænotatus, vel alius qui pro tempore domus prælibatæ Præceptor exſtiterit, dicta bona integraliter rehabenda requiſivit, ego, vel heredes mei ipſa bona ſine calumnia cujuslibet, dilationis ſeu impedimenti ſubtractionis reſtituemus eidem, & tunc frater A. Præceptor, vel qui pro tempore Præceptor dictæ domus fuerit, in dictorum bonorum recompenſationem areas, quas dicta domus habet in Veyno proprias mihi vel heredibus meis jure feudali exhibebit perpetualiter poſſidendas. Et ut hæc rata permaneant & inconvulſa, præſentem literam Dni Henrici dei gratia venerabilis in Chriſto patris, Trajectenſis epiſcopi, & Decani majoris eccleſiæ Trajectenſis ſigillorum munimine prædictis Præceptori & fratribus contuli roboratam. Datum & actum Ann. Dni M. CC. quinquageſimo octavo infra octavam Penthecoſtes.

VI.

Graf Florentii zu Holland Diploma, worinn er dem Teutſchen Hauſe zu Utrecht das Jus Patronatus über die Kirche zu Leyden conſerviret/ de Anno 1258.

FLorentius, Comes Hollandiæ univerſis præſentes literas inſpecturis, vel audituris ſalutem. Noverit univerſitas veſtra, quod nos Commendatori & fratribus domus Teutonicæ Trajectenſis jus patronatus eccleſiæ de Leyden, ſalvo per omnia jure, quod oppidanis noſtris dictæ villæ competit, ſeu competere debeat in eadem, quibus per hoc nolumus præjudicium generari, liberaliter duximus conferendum, ita quod dictus Commendator & fratres ob remedium & ſalutem animarum cariſſimi patris noſtri, Domini Wilhelmi quondam Regis Romanorum, nec non aliorum prædeceſſorum noſtrorum dictam eccleſiam de Leyden, magiſtro Gerardo nunc Rectore ejusdem cedente, vel decedente, per duos presbyteros idoneos ſui ordinis ſeu ſecularium habitus juxta privilegium oppidi de Leyden in perpetuum faciant obſervari. Addentes quod ſæpe dicti Commendator & fratres in dicta parochia vel eccleſia nulla bona ſive prædia in noſtrum, vel oppidanorum præjudicium comparare valeant, niſi prius de noſtra, ſeu ſucceſſorum noſtrorum proceſſerit voluntate. Super quo iidem fratres ſuas nobis patentes literas exhibebunt. Datum anno Domini M. CC. LVIII. feria ſexta ante diviſionem Apoſtolorum.

VII.

Biſchoffs Henrici zu Utrecht Privilegium vor die Ritter des Teutſchen Hauſes zu Utrecht/ daß ſie von Victualien und Kleidung Zollfrey ſeyn ſollen, de Anno 1258.

HEnricus, Dei gratia Trajectenſis epiſcopus omnibus præſentia viſuris notum facimus, quod nos dilectorum in Chriſto Religioſorum virorum Commendatoris & fratrum domus Theutonicorum Trajectenſium ant, & inſuper ut bona & res dictorum Commendatoris & fratrum domus Trajectenſis ad victum & veſtitum ipſorum neceſſaria per noſtra thelonia ſine receptione thelonei libere pertranſeant in favorem religionis pro divina miſericordia & noſtrorum remedio peccatorum favorabiliter concedimus & donamus auctoritate præſentium litterarum. Datum Amersfoort Ann. Domini M. CC. L. octavo, in craſtino beati Pauli.

VIII.

Ejusdem Confirmatio Privilegii vor die Teutſchen Ordens-Herren zu Coblentz, daß ſie alle Jahre 100. Faß Wein Zollfrey durch ſein Stifft mögen führen laſſen, de Anno 1259.

HEnricus Dei gratia Trajectenſis epiſcopus univerſis præſentes literas inſpecturis Salutem in Domino. Cum venerabilis in Chriſto pater Otto bonæ memoriæ Trajectenſis epiſcopus prædeceſſor noſter de Prælatorum & fidelium ſuorum conſilio dilectis in Chriſto viris Religioſis Commendatori & fratribus domus Theutonicorum in Confluentia Trajectenſis Diœceſis, ut per Telonia Epiſcopi Trajectenſis centum vaſa vini annis ſingulis absque exactione ſeu impetitione cujuslibet thelonei libere valeant ducere, conceſſerit ex dono gratiæ ſpecialis prout in literis prædeceſſoris noſtri ſuper hoc confectis plenius continetur; Nos igitur conceſſionem hujusmodi prædeceſſoris noſtri de centum vaſis vini dictorum Commendatoris & fratrum de Confluentia, ut per thelonia noſtra annis ſingulis absque exactione ſeu impetitione thelonei cujuslibet pertranſeant, ob dilectionem & favorem, quem ad Commendatorem & fratres domus Theutonicorum Trajectenſium gerimus ſpecialem, gratam & ratam habentes auctoritate præſentium confirmamus. Actum & datum apud Trajectum anno Domini M. CC. quinquageſimo nono. In craſtino Simonis & Judæ.

IX.

Hugonis von Reno und ſeiner Ehefrau Diploma Donationis einiger Güter an das Teutſche Ordens-Haus zu Utrecht, de Anno 1263.

NOs Hugo de Reno & Wendelmodis uxor noſtra, omnibus præſentem literam inſpecturis notum eſſe cupimus, quod nos libera voluntate noſtra & unanimi conſenſu Commendatores & fratres domus Teuthonicæ ſanctæ Mariæ Trajectenſis, Priorem Prædicatorum, Gardianum minorum fratrum Trajectenſium & noſtrum confeſſorem, elegimus in noſtros manufideles, aſſignando Commendatori & fratribus domus Teuthonicæ prædictis terras, poſſeſſiones, domus noſtras, & omnia bona noſtra mobilia & immobilia, quæ poſſidemus, vel quæ poſſidebimus, & quæ nunc habemus & habituri ſumus, ubicunque potuerunt inveniri, ut videlicet idem Commendator & fratres domus Teuthonicæ jam dictæ de conſilio Prioris & Gardiani & confeſſoris prædictorum de bonis noſtris poſt mortem noſtrum ſecundum quod in vita noſtra legabimus, ſingulis locis & perſonis ſpiritualibus, miſerabilibus, ſeu conſanguinitate nobis junctis indigentibus, apud quos elemoſinæ pie collocentur infra annum obitus noſtri exhibeant vel faciant exhiberi. Quæ vero de omnibus bonis noſtris dictis Commendatori & fratribus, ut dictum eſt aſſignatis de legatis ſuperexcreverint, in ſubſidium terræ ſanctæ ad opus domus Teuthonicæ Trajectenſis volumus ut integraliter convertantur. Volumus etiam, quod poſt mortem unius noſtrum ſuperſtes continentiam ſeu caſtitatem perpetualiter obſervabit. Nihilominus literis teſtamenti noſtri primo confectis in ſua firmitate de noſtro communi conſenſu permanentibus & vigore. Et ſunt teſtes hujus teſtamenti ſeu donationis noſtræ legitimæ frater Wilhelmus de Brugge ordinis Minorum, Hubertus presbiter in Reno, Hugo presbiter in Wageninche, Albertus presbiter, Philippus de Runinge miles, Helias de Wercunde, & alii plures. In cujus rei teſtimonium & perpetuum munimen præſentem literam ſigillis Venerabilis patris noſtri H. Trajectenſis epiſcopi, Prioris fratrum Prædicatorum, Gardiani minorum fratrum, & Commendatoris Trajectenſis rogavimus & fecimus communiri. Datum Ann. Dni M. CC. LX. tertio in feſto beatæ Mariæ Magdalenæ.

X.

Eorundem anderweites Diploma Donationis einiger Güter an das Teutſche Ordens-Haus zu Utrecht, de Anno 1267.

EGo Hugo de Renen & ego Wendelmodis ejus uxor, quæ eidem Hugoni dedi licentiam ordinem fratrum domus Theutonicæ intrandi, notum facimus omnibus præſentes literas viſuris & audituris quod nos pro noſtrarum & parentum noſtrorum animarum remedio in fratres domus Teutonicæ juxta Trajectum proprietatem omnium bonorum noſtrorum immobilium in parochia de Renen jacentium cum omnibus ſuis pertinentiis & ædificiis tranſtulimus, uſufructu dictorum bonorum excepto, quem uſufructum ego

Wendelmodis, quoad vixero, libere habebo, Item proprietatem bonorum noſtrorum jacentium in Goye, de quibus viginti libræ Trajectenſium denariorum & viginti quatuor modii avenæ annuatim proveniunt, in fratres transtulimus memoratos, in quibus bonis ſicut in aliis ſupradictis ego Wendelmodis quoad vixero libere & plene uſumfructum habebo. Sed de dictis bonis in Goye jacentibus Commendator, qui pro tempore fuerit, & fratres domus Theutonicæ centum & quadraginta libras Trajectenſium denariorum locis religioſis & perſonis, prout in teſtamento noſtro Hugo meus maritus & ego diſpoſuimus, vel prout ego Wendelmodis adhuc diſponam, poſt obitum noſtrorum amborum infra annum exſolvent. Præterea quicquid de rebus mobilibus poſt mortem mei Wendelmodis ſuperfuerit ſolutis debitis, ſiquæ contraxero, integraliter cedet fratribus memoratis. Interim tamen quamdiu ego Wendelmodis vixero rebus mobilibus prædictis tanquam propriis libere utar, & de eis diſponere & ordinare potero, prout ſecundum Deum meæ placuit voluntati.

Præterea ne maritus meus prædictæ domui oneroſus videatur, ego domui ipſi de proventibus mei uſusfructus ſex libras annuatim, quamdiu ipſe Hugo vixerit, exhibebo. In hujus facti teſtimonium præſentes literas ſigillo Commendatoris fratrum Theutonicorum prædictorum, & ſigillo Prioris fratrum Prædicatorum, & ſigillo Gardiani fratrum minorum in Trajecto fecimus ſigillari, & nos Commendator & fratres domus Theutonicæ prædictæ ad ſolutionem prædictarum centum & quadraginta librarum, prout ſuperius dictum eſt, literis præſentibus nos obligamus. Datum anno Dni M. CC. LX. ſeptimo, in vigilia Katerinæ.

XI.

Graf Johannis zu Sayn Privilegium vor die Teutſchen Herren zu Coblentz, daß ſie Valendar und Malendar ohne männiglichs Eintrag auffbauen und nidertegen, den Weinberg zu Malendar leſen und von ihren Gütern und Schaffen nichts geben ſollen, de Anno 1292.

Datum per copiam. In nomine Domini, Am. UNiverſis Chriſti fidelibus, Johannes, Dei Gratia Comes Seynenſis. Cum nuper homines noſtri & villarum noſtrar. de Valender & Malender, ad nos detuliſſent, quod religioſi viri Commendator ac fratres domus Thuaton. in Confluentia, in terminis earundem villarum ædificia ſuarum poſſeſſionum plus debito extendendo, vias publicas pro parte occupaverunt per ædificia ſuperficiem ſeu ſtructuram, & quod deſtruxiſſent quasdam manſiones ſeu domos ſuas olim in allodio & poſſeſſionibus eorundem religioſorum, & terminis villarum ipſarum, quarum inhabitatores conſueverunt nobis ſolvere pullos in carnisprivio, qui dicuntur Faſtnachts-Hüner, & nihilominus jura Banni vini, & ipſos homines in Valender & in Malender ſublevare pro parte & ſuſtinere cum ipſis, & alia onera ſive jura nobis debita ab eisdem univerſitatibus ſeu hominibus villarum ipſarum. Nos itaque ſuper premiſſis habita inquiſitione ſolerti, & ſuper dictis ſcripturis ſuperficiebus & ædificiis in ſtatum debitum reformatis & renovatis, & effeſtucatis a nobis omnino emendis & bannis, quæ nobis propter hoc deberi ab aliquibus dicebantur, & inhærere volentes veſtigiis prædeceſſorum noſtrorum felicis recordationis, Comitum de Seyne, & ipſos Commendatorem & fratres volentes proſequi favore gratiæ ſpecialis, omnia privilegia & indulta a noſtris prædeceſſoribus, Comitibus de Seyne, more præſentium confirmamus & approbamus, & ipſos in his & in aliis ſuis privilegiis confovendo indulgendoque eisdem, quod libere & absque noſtra offenſa, & absque contradictione prædictarum villarum poſſeſſionum & allodii, valeant domos & ædificia conſtruere, & demolliri conſtructas pro ſuo libitu, quam Mulenſack appellant, iidem religioſi colligant ſeu vindemiant, quandocunque eis placuerit & viderit expedire, & ſuper hoc eos impedire, vel eis contradicere nemo audeat, ſeu ſe opponat eisdem, vel eos ſupra præmiſſorum aliqua occaſione cujuscunque juramenti ab ipſo præſtiti ſeu conficti accuſare ſeu denunciare præſumat, & quod ab eisdem, ſeu bonis ſuis, & opinione ipſorum, qui pro tempore fuerit, Curtis ipſorum de Malender, occaſione ovium, quæ tenuerit in eadem curte, eædem univerſitates aliquid exigant, vel extorquere præſumant occaſione præcariæ noſtræ, ſeu banni vini, ſeu cujuscunque ſublevaminis, ſive juris, ſive palatina vocetur, ſive alia appellatione quacunque contenti eſſe debebunt. Super his omnibus penſione duorum ſolidorum, eis propter hoc deputata ab ipſis religioſis, quorum duorum ſolidorum 16. denarios, dicta Laverſe, ſolvit de duabus partibus vinearum, quæ vineæ ſitæ ſunt in loco, quæ dicitur Hogeſſelm, reliquos autem octo denarios ſolvit Jacobus, dictus Bulshamer, de quadam alia vinea, ſita in loco, qui dicitur ſuper Girsbergis quia ſic inter ipſos religioſos ex una parte, & univerſitates & homines earundem villarum ex altera, actum & pactum extitit, & conventum, prout ipſarum partium confeſſio coram nobis ſuper hac habita continebat, eo tamen ſalvo, quod ipſi prædictam vineam Mülensmoſe aperiant, & per portam patefaciant, qua alii homines univerſitatum ipſarum ſuas vineas conſueverunt hactenus aperire, ut ipſarum

rum partium animalia carpere poſſint nutrimenta & paſcua communiter in eisdem. Eſt etiam adjectum inter nos, quod ſi dicti religioſi aliqua alia bona, præter illa, quæ nunc habent in dictis villis, ſive per emptionem, ſive per donationem bonorum hominum ſibi attraxerint, & jura & onera ipſorum bonorum ſuſtinebunt & portabunt. Nulli ergo hominum & ſubditorum noſtrorum liceat hanc paginam noſtræ conceſſionis privilegii, ſeu indulti & ordinationes infringere, vel ei auſu temerario contraire.

Si quis autem hoc attentare præſumpſerit, indignationem noſtram ſe noverit incurſurum. In cujus rei teſtimonium & perpetuam firmitatem dictis Commendatori & fratribus dedimus præſens ſcriptum, ſigilli noſtri munimine, & ſigilli dilecti fidelis noſtri, Dickhardi de Pfaffendorf Militis roboratum.

Acta hæc ſunt Vallendar, in præſentia & ſub teſtimonio Schabinorum, centurionum, qui vulgariter Heimberger vocantur, & juratorum meorum, & hominum villarum noſtrarum de Vallender & Malender, in feſto B. Gregorii, Anno Dni milleſimo, ducenteſimo, nonageſimo ſecundo.

XII.

Biſchoffs Guidonis zu Utrecht Privilegium vor die Ritter des Teutſchen Hauſes zu Coblentz, daß ſie alle Jahr 100. Faß Wein mögen Zollfrey durch ſein Stifft führen laſſen, de Anno 1302.

GUido Dei gratia Electus & Confirmatus in Epiſcopum Trajectenſem univerſis præſentes litteras inſpecturis Salutem in Domino. Cum venerabilis in Chriſto pater, Otto, bonæ memoriæ Trajectenſis epiſcopus prædeceſſor noſter de Prælatorum & fidelium ſuorum concilio dilectis in Chriſto viris Religioſis, Commendatori & fratribus domus Theutonicorum in Conſluentia, Trevirenſis diœceſis, ut per theolonia epiſcopi Trajectenſis centum vaſa vini annis ſingulis absque exactione ſeu impetitione cujuslibet theolonei libere valeant ducere, conceſſerit ex dono gratiæ ſpecialis, prout in literis ipſius prædeceſſoris noſtri ſuper hoc confectis plenius continetur. Nos igitur conceſſionem hujusmodi prædeceſſoris noſtri de centum vaſis vini dictorum Commendatoris & fratrum de Confluentia, ut per theolonia noſtra annis ſingulis absque exactione ſeu impetitione thelonei cujuslibet pertranſeant ob dilectionem & favorem, quem ad Commendatorem, & fratres Theutonicorum Trajectenſium gerimus ſpecialem, gratam & ratam habentes auctoritate præſentium confirmamus. Datum Ann. Domini M. CCC. ſecundo. In die beati Laurentii apud Trajectum.

XIII.

Diploma das Jus Patronatus des Teutſchen Ordens-Hauſes zu Utrecht über eine Capelle zu Leiden betreffend, de Anno 1303.

WY broeder Dirck van Hollant, Commenduyr van Covelents, en Lantcommanduyr s'Duytſen huys van Vtrecht, make kond allen den genen, die deſe letteren ſullen hooren leſen. Dat wy ons enget hebben om beede eens Mogenden Heere Grave Willaems van Hollant, en Capelrie te verdienen in de Kerke tot Leyden, ende een ander om bede eerſamer luden, als de Schoute en der Schepenen van Leyden, in die ſelve Kerke te verdienen tonſen vvedderſeggen, in duſdanigen maniere, dat die Capellane ſoo vvie ſy ſyn, ſonder commemoratie, ende te genen ſonderlingen outaren, maar in die voorn. Kerke ſimpel haar miſſe ſpreken ſullen, als het hem Godt gevet, en die en ſullen ſy niet beginnen voor den offertorie, noch ſy ſullen tot imands graven gaan, noch den ſieken met onſen Heeren begaen, noch over haer teſtament vveſen, noch der Prochianen biechte hooren, noch Kinderen kerſten, noch dooden graven, noch en gene offer behouden, dat offer ſal vveſen den Papen van der Kerke tot Leyden, noch der gelyke ſtukken doen, daar die Kerke ſchade af hebben mach, ten ſy by bevelle en gehengeniſſe der Papen van der Kerke tot Leyden. In oirconde deſen voorſz. brieve beſegelt met onſen ſegell, ende gegeven in den jare ons Heeren, als men ſchreef 1303. des vrydachs naar St. Victoris dage, en vvas beſegelt met een groen ſegell aan een dubbelden franchynen ſteerte beneden uythangende, ſynde des Ordens ſegell.

XIV.

Graf Gottfrieds zu Sayn Erneur- und Beſtätigung der Privilegien vor das Teutſche Ordens-Haus zu Coblentz, de Anno 1339.

WIr Godtfridt von Sayn, Herr zu Valendar, Engelbrecht vnd Salentin ſeine Söhne, thun kundt allen Leuten, vnd bekennen offentlich in dieſem gegenwärtigen Brieff, daß wir vmb mancherhandt Gunſt vnd Wolthat, die Erbaren Geyſtliche Leut der Commentur, vnd die Brüder gemeyniglich des Teutſchen Hauſes zu Coblentz, vnſern Vorfahren, vnd ſonderlich vns zu einem groſſen Nutz gethan haben. Darumb mit wolbedachtem vnd einträchtigem Willen vnd Muht, ernewern vnd beſtätigen wir denſelben Geyſtlichen Leuten, vnd jhrem Hauſe zu Coblentz, alle die Brieffe vnd Privilegia, vnd jhr jeglich beſonder, die ſie haben von den Graven zu Sayn, vnd Herrn Engelbrecht von Sayn ſeligen, vnſers vorgemeldten Godtfridts Vatter, von jhrem Gut, Gülte vnd Rechte, ſo wie man die genennen mag, in den Dörffern Vallendar vnd Malendar, oder darauſſen in denſelbigen Terminen, vnd wollen, daß dieſelbige Brieffe vnd Privilegia ietzo vnd hernachmahls ewiglich vnd gäntzlich in jhrer Macht verbleiben, als ſie

von Wort zu Wort in dieſem Brieff ſtünden geſchrieben, vnd darzu, daß ſie vnd die jhren deſto friedlicher jhres Rechten vnd Freyheiten möchten gebrauchen, ſo mag vnd ſoll jhr Viehe, das ſie haben oder gewinnen, zu Zeiten in jhren Höfen, in dem Dorffe zu Mälendar, vnd auff dem Berg alda ſelbſt gelegen, Weyde nützen vnd gebrauchen, mit Ausgange vnd Eingange, vnd die Bach oder Waſſergang, die zu Malendar in den Rhein fleußt, mögen ſie kehren vnd wenden nach allem jhrem Willen. Wir wöllen auch, daß ſie zu Vallendar vnd zu Malendar, in vnſerm Gerichte, Waſſer vnd Weyde, vnd Holtsmarckt nützen vnd gebrauchen zu jhrer Notturfft, als andere gute Marcke daſelbſt nach beſcheydenlichen Sachen. Alle dieſe vorgeſchriebene Stück vnd Articul, vnd jhr jeglicher beſonder, haben wir mit einander vor vns vnd alle vnſere Erben vnd Nachkommen, vnd vnſer jeglicher vor ſich gelobt, in guten Trewen, an Eyds Statt, ſtäht vnd veſt zu halten, vnd hierwieder nimmermehr zu thun, in keine Weiſe, mit Behaltnüß doch vnſer Herrſchafft vnd Gerichte, die wir haben an den vorgemeldten Städten. Vnd geſchehe es, das GOtt nicht wil, daß wir, oder vnſer einer, vnſere Erben vnd Nachkommen, oder anders jemandt von vnſert, oder von jhrentwegen, mit Wort oder mit Wercken wider diß vorgemelte Brieff Stück oder Articuln, oder jhr einen thete, das ſie hindert, oder hindern möchte, vnd wir, oder vnſere Erben, von derowegen das geſchehe, all ſolch Hindernuß nun nit abtheten binnen vierzehen Tagen darnach daß wir das von jhrentwegen gemahnt werden, ſo ſollen wir, oder vnſere Erben vnd Nachkommen, von den an das Hindernuß geſchiehet, den ehegenannten Geyſtlichen Leuten, vnd jhrem Hauſe zu Coblentz, binnen vier Wochen nechſtkommendt nach vorg. vierzehen Tagen wider geben, vnd gäntzlich bezahlen in jhrem Hauſe zu Coblentz zweyhundert vnd ſechzig Marck Pfennig, drey Heller vor den Pfennig gezahlt, als ſie dann zu Coblentz geng vnnd gebe ſind, ohn allerley Widerſprache, die ſie vns jetzunder an gereydem Gelt zu vnſerm Nutz gütlich gelieben haben, vnd ſollen doch dieſe Brieff in jhrer Macht verbleiben, gantzlich vnd jmmer ewiglichen, in alle der Weiß, als darvor ſtehet geſchrieben, alle Argeliſt abgethan ſey an allen dieſen vorgeſchriebenen Stücken. Zu Vrkundt dieſer Sachen, haben wir vnſer Inſiegel an dieſen Brieff gehangen, vnd zu mehrer Vrkundt haben wir gebeten, den Edlen Herrn, Herrn Johann, Graven zu Sayn, Herrn Eberhardt Bennern, vnd Herrn Johann von Baſſenheim Rittern, daß ſie jhr Inſiegel zu den vnſern an dieſen Brieff wollen hencken, vnd wir Johann, Grave zu Sayn, vorgenannt, bekennen, daß alle dieſe Sachen mit vnſerm gantzen Willen ſind geſcheben, vnd haben vmb Bete deß Edlen Manns, Herrn Godtfrieds von Sayn, vnſers lieben Mocks vnd Mannes, Engelbrechts vnd Salentins ſeiner Söhne, vnſer Inſiegel an dieſen Brieff gehangen, vnd wir Eberhardt, vnd Johann Rittere bekennen, daß wir auch vnſere Inſiegel vmb Bete vnſer vorgemeldten Herrn haben gethan an dieſen Brieff, der gegeben iſt da man zahlt nach Chriſti Geburt dreyzehen hundert Jahr, vnd darnach im neun vnd dreyßigſten Jahr, auff S. Margarethen Tag, der heiligen Jungfrawen.

XV.

Des Land-Commenthurs zu Utrecht Diploma Ceſſionis eines den Teutſchen Ordens-Herren daſelbſt zugehörigen Hauſes an Tydeman Langen, de Anno 1344.

WY broeder Goeſvvyn van Ghernaer Lantcommanduer ende ghemene Convent van den Duytſchen huyſe t'Vtrecht maken cont allen luden, dat vvy gegeven hebben tenen evveliken erfpacht Bartout Claes ſoon den molenaer, borgher t'Vtrecht, onſe Hofſtede die gelegen is in d'oude Springvvyc tuſſchen Tydemans Langhen ende Jacobs erfnamen van der Viſchmarct aen die over ſyde, ende tuſſchen ons ſelfs Hofſtede aen die neder ſide elcs jaers om tvve pont ſvvarter tornoyſen alſulcs payments alſe t'Vtrecht ghenghe ende gave is in der tyt, te betalen, die een helft tot Paſchen, ende die ander helft tot ſinte Victoers miſſe, ende alſo voert jaerlix evveliken, mit ſulke voorvvaerden, dat vvy noch onſe nacomelingen niet meer en mogen vercopen noch wechgeven, noch verſetten, noch verſellen aen deſer voerſeyder Hofſtede van deſen voerghenoemden erfpacht, maer Bertout voerſeyt ſyn erfnamen ende ſyn nacomelinghen moghen vriliken vercopen, of vvechgeven, verſetten, ofte verſellen deſe voernoemde Hofſtede, ende de huſinghe, die daer nu op getymmert ſtaen, of hier na getymmert vverden, onder ſulken pacht ende voorvvaerden, alſe hier voer beſcreven ſtaet. In oerconde des briefs beſegelt mit ons Convents ſeghel. Gegheven int jaer ons Heren duſent drie hondert vier ende viertich op ſunte Thomaes avont.

XVI.

Biſchoffs Johannis zu Utrecht Diploma, die Ceſſion einiger Güter von den Tafel-Gütern ſeines Hoch-Stiffts an das Teutſche Ordens-Haus daſelbſt betreffend, de Anno 1346.

IN nomine Domini Am. Johannes, Dei gratia Epiſcopus Trajectenſis ad perpetuam rei memoriam. Pateat univerſis, quod cum domus hoſpitalis beatæ Mariæ Teutonicorum olim juxta muros Trajectenſes cum eccleſia & officinis ejusdem deſtructa & penitus diſſipata noſcatur, nec propter certas & rationabiles cauſas nobis & ſucceſſoribus noſtris, & civitati noſtræ Trajectenſi, ac Provinciali & fratribus dicti Conventus expediret, immo periculoſum foret, ſi dicta domus reſtauraretur ibidem, nos ad honorem Dei, ſanctæ Crucis, & beatæ Mariæ prædictæ, deliberatione a dilectis

dilectis nobis Præpoſitis, Prælatis, & Capitulis, majoris, ſancti Salvatoris, ſancti Petri, ſancti Johannis, & ſanctæ Mariæ eccleſiarum Trajectenſium ſuper hac præhabita diligenti, & de conſenſu earundem unanimi Provinciali & fratribus dictæ domus pro certa pecuniæ quantitate nobis perſoluta, & in uſus menſæ noſtræ epiſcopalis converſæ vendidimus, & occaſione hujusmodi venditionis dedimus & tradidimus prædium ſive aream, olim ad dictam menſam noſtram epiſcopalem pertinens ſive pertinentem, ſitum ſeu ſitam in civitate Trajectenſi prædicta, in loco dicto Sprincvvyck inter viam ſive ſtigam Capituli eccleſiæ ſanctæ Mariæ prædictæ ex parte una, nec non aream Johannis de Lanſcroon civis Trajectenſis ex altera, cum ædificiis, arboribus, viis, & acceſſibus, pertinentiisque univerſis, dedimusque ei; poſſeſſionem vacuam earundem, prout olim ad dictam menſam epiſcopalem pertinebat, ad finem, ut Provincialis & fratres prædicti de licentia & conſenſu noſtro, quam & quem ex nunc ſuper hoc per præſentes impertimur eisdem, in eodem prædio eccleſiam, capellam, ſeu oratorium, & officinas proconventu neceſſarias, cum eis placuerit, conſtruendi, cœmiteriumque & ſepulturam liberam, cymbala & campanas habendi, ſalvo jure eccleſiarum, a quibus ſepelienda ibidem corpora aſſumuntur, miſſarum, & aliorum divinorum officia celebrandi, omniaque & ſingula exercendi ſine præjudicio parochialis eccleſiæ, quæ ad religioſos hujusmodi pertinere noſcuntur, de conſuetudine, privilegio, vel de jure, expeditam habeant facultatem, nosque in quantum ad nos jure ordinario pertinere dinoſcitur, Conventui dictæ domus, ut prædicitur, deſtructæ, cum ſuis privilegiis, libertatibus, ac pertinentiis, transferimus ad prædium ſupradictum. In quorum teſtimonium nos Johannes epiſcopus ſigillum noſtrum una cum ſigillis eccleſiarum prædictarum præſentibus literis duximus apponendum. Et nos Prælati & Capitula prædicta ſigilla eccleſiarum noſtrarum prædictarum præſentibus literis duximus apponenda in teſtimonium præmiſſorum. Datum anno nativitatis Domini M. CCC. XLVI. menſis Auguſti die ultima.

XVII.

Des Land-Commenthurs zu Utrecht Tauſch-Brieff mit dem Capitul zu St. Petri in Utrecht über einige Güter, de Anno 1347.

WY Goſvvyn van Ghernare Lantcommandure ende ghemene broeders van den Duytſchen huyſe t'Vtrecht maken cont allen luden, dat vvy in een ghedraghen ſyn mit Eerſamen luden den Deken ende Capittel der Kerken van ſunte Peters t'Vtrecht, alſe dat ſi ons in enen vviſſel overgegheven hebben ons ende onſen Convent evvelike te bliven tvve Hofſteden ghelegen in d'oude Springvvyc, daer vvy nu op vvœnen; van vvelken tvve Hofſteden Ermegaert vander Viſchmarct, die een van hem te hebben plach voer neghentien grote s'jaers, ende die ander Tydeman van den Putte van hem hadde voor tvvintich grote s'jaers, ende vvy hebben dœr vœr vveder overgegheven den Deken ende Capittel vœrſeyt hem ende horen Godshuſe evvelike te bliven tvvee Hofſteden, die onſe vvaren, daer die een of ghelegen is in d'oude Springvvyc, die Bartoud van der Molen van outs in pachte hadde vœr tvve----- s'jaers, daer Tydeman die Langhe ende Jacobs erfnamen van der Viſchmarct boven naeſt gelant ſyn, ende vvy ſelve beneden. Die ander Hofſtede is geleghen in die Zoutmarct, dien Vrederic Ganſepape van ons in pacht hadde voer een pont s'jaers, daer Vrederic vœrſeyt boven naeſt ghelant is, ende Gheraerds erfnamen van Damaſche, Alaerd van der Veer, ende Vrederic Ganſepape mit eenre Hofſtede ander deel beneden. Ende om dat vvy hem voor ons ende voor onſe nacomelinghen dit ghelovet hebben, ende gheloven vaſt ende ſtade de heuden in evvelicken daghen, ſo hebben vvy hem deſen opene brief hier op gegheven, beſegelt mit onſen ſegel. Gegheven int jaer ons Heren M. CCC. ende ſeven en viertich, des naeſten dagnes na ſunte Bartholomeus dach.

XVIII.

Biſchoffs Johannis zu Utrecht Confirmation über des Land-Commenthurs zu Utrecht Tauſch-Brieff über einige Güter mit dem Capitul zu St. Petri in Utrecht, de Anno 1348.

JOhannes Dei gratia epiſcopus Trajectenſis notum facimus univerſis, quod permutationem de areis ſeu terrulis in præſentibus literis, quibus hæ noſtræ literæ ſunt transfixæ, contentis & nominatis per Venerabiles viros Dnos Decanum & Capitulum eccleſiæ beati Petri Trajectenſis & per religioſos viros Commendatorem & fratres domus Teutonicæ loci ejusdem, mutuo factam, quia ipſam invenimus ex cauſis legitimis proceſſiſſe, approbamus & præſentis ſcripti patrocinio auctoritate noſtra ordinaria confirmamus. In quorum

rum permutationis, approbationis, & confirmationis robur firmitatem & teſtimonium præſens ſcriptum ſigilli noſtri appenſione fecimus communiri. Datum anno Domini milleſimo trecenteſimo quadrageſimo octavo in vigilia beati Laurentii martyris.

XIX.

Kayſers Caroli IV. Confirmation des von Chur-Maintz und Pfaltz gethanen Spruchs zwiſchen den Herren des Teutſchen Hauſes zu Nürnberg und der Stadt Nürnberg, der Wald-Gerechtigkeit halber daſelbſt, de Anno 1356.

WIr Karl von GOttes Gnaden Römiſcher Kaiſer, zu allen Zeiten Mehrer des Reichs, vnd König zu Behaim, ꝛc. Bekennen offenbar mit diſem Briefe, vnd thun kunth allen den, die jn ſehen oder hören leſen, daß wir angeſehen haben die geneme vnd getreue Dienſt, die vnſer lieb andechtig, die Teutſchen Herrn des Hauß zu Nürmberg, vns vnd dem Reich getreulich vnd vnuerdroſſenlich gethan haben, vnd noch fürbaß in künfftigen Zeiten thun ſollen vnd mügen. Deß haben wir den aufflauff vnd ſtoß, der da geweſen iſt zwiſchen denſelben Teutſchen Herrn des Hauß zu Nürmberg, auf ein theil, vnd der Burger der Stat daſelbſt, vnſern lieben getreuen, auf dem andern theil, vmb den Forſt vnd Wald daſelbſt, mit der vorgenandten Teutſchen Herrn, vnd mit der Burger der Stat zu Nürmberg Gunſt vnd guten Willen, empfolhen, dem Ehrwirdigen Gerlach, Ertzbiſchof zu Maintz, des H. Reichs Ertz-Cantzler in Teutſchen Landen, vnſerm lieben Fürſten vnd Oheim, vnd dem hochgebornen Fürſten, Ruprechten dem eltern Pfaltzgrafen bey Rhein, vnd Hertzogen in Bairn, des heil. Reichs Oberſter Ertz-Truchſeß, die haben alſo geſchieden, daß die vorgenanten Teutſchen Herrn, auß dem ehegenanten Forſt vnd Wald ewiglich nemen, hauen vnd füren ſollen vnd mügen, ohn aller vnſer, vnſer Nachkommen an dem heiligen Reich, der Berger der Stat zu Nürmberg, vnd aller anderer Jrrung vnd Hindernuß, Pauholtz, wie uil ſie des zu jhrem Hauß bedörffen, darzu alle Tag zwey fuder Brennholtz, ab dem Stammen zu hauen, vnd wie das die obgenanten vnſer Fürſten von vnſerm Gewalt verſchieden haben, alſo beſtetten wir das, von vnſer Kai. Macht, vnd wollen jhnen das alſo ſtett vnzerbrochen vnd vnuerruckt ewiglich bleiben. Wer aber, daß jemand darüber die ehegenandt. Teutſchen Herrn fürbaß daran hindert oder jrret, der ſoll verfallen ſein der Peen, die ſie von dem Reich vnd andern Briefen vnd Freyungen haben, vnd die Peen ſoll gefallen an die ſtett, dahin ſie hin gehört, vnd als an andern jren Briefen und Freyungen von des Reichs wegen verſchrieben iſt. Vnd des zu Vrkund vnd zu einer ewigen Gedechtnuß, geben wir jn diſen Brief, verſigelt mit vnſerm Kaiſerl. Jnſigel, der geben iſt zu Nürmberg, da man zelt von Chriſti Geburt, tauſent dreyhundert ſechs vnd fünffzig, den nechſten Montag nach dem heiligen Oberſtag, vnſer Reich in dem zehenden, vnd des Keiſerthumbs in dem erſten Jaren.

XX.

Gräntz-Vergleich zwiſchen Biſchoff Heinrichen von Ermeland und den Teutſchen Ordens-Herren in Preuſſen, nebſt Pabſts Gregorii XI. Confirmation darüber, de Anno 1374.

GRegorius Epiſcopus Servus Servorum Dei. Suſceptæ ſervitutis officii (quo ad Bonum concordiæ, inter fideles quoslibet propagandum, & Eccleſiarum ac Eccleſiaſticorum locorum, ac Prælatorum & Perſonarum ipſorum bonum ſtatum & commoda procuranda ſumus, Vniverſaliter obligati) quotidiana Nos cura ſolicitat; ut his totis ſtudiis intendamus, & ſeramus pacis germina inter omnes, & quæ Eccleſiarum, & locorum Eccleſiaſticorum, ac Prælatorum ac Perſonarum ipſarum, tranquillitatem & utilitatem reſpiciunt, Paternis affectibus exequamur. Sane dudum per Nos accepto, quod inter bonæ memoriæ *Joannem Epiſcopum Varmienſem*, & dilectos filios, Præpoſitum Decanum & Capitulum Eccleſiæ Varmienſis ex parte una, & Magiſtrum ac Fratres Hoſpitalis Beatæ Mariæ Teutonicorum Jeroſolimitanorum, ſuper quibusdam terris, poſſeſſionibus, & Juribus ad dictam Eccleſiam, ut dicebatur pertinentibus, & nonnullis aliis Articulis, ex altera, orta fuerat materia Quæſtionis: Nos ex certis cauſis, Venerabili Fratri noſtro Archiepiſcopo Pragenſi, Noſtris dedimus literis in mandato, ut partes ipſas ad excipiendum, tranſigendum, & componendum, ſuper omnibus litibus & controverſiis inter eos vertentibus, coram ſe evocaret; & ſuper Præmiſſis omnibus quantum poſſet ad amicabilem concordiam, & compoſitionem induceret, prout in Noſtris inde confectis literis plenius continetur. Et deinde ſicut accepimus, Partes ipſæ quas dictus Archiepiſcopus ad ſuam evocaverat præſentiam, in certos Arbitros, Arbitratores & Amicabiles Compoſitores, poſt nonnullos actus, inter partes ipſas habitos, compromittere curarunt; qui æquum Arbitrium tulerunt iuter partes, prout in literis authenticis inde manu publica confectis, dictorumque

que Arbitrorum Arbitratorum ſeu Amicabilium compoſitorum, ſigillis munitis, quarum tenorem de verbo ad verbum, præſentibus inſeri fecimus, plenius continetur, ac ſubſequitur. Cumque pro parte Venerabilis Fratris Noſtri. *Henrici Epiſcopi Varmienſis*, de cuius Perſona prædicto *Joanne* Epiſcopo Vita functo, dictæ Eccleſiæ provideramus, ac Præpoſiti, Decani & Capitularium; ac Magiſtri & Fratrum prædictorum, nobis fuiſſet humiliter ſupplicatum, ut præmiſſis robur confirmationis adjicere, de benignitate Apoſtolica dignaremur: Nos Venerabili Fratri Noſtro *Petro Epiſcopo Portuenſi*, & dilecto filio Noſtro *Jacobo* Sancti & Gregorii ad Velum aureum Diacono Cardinali, oraculo vivæ vocis commiſimus, ut ſe de præmiſſis ſummarie informare, & quæ ſuper his reperirent, Nobis referre curarent. Qui quidem *Petrus Epiſcopus & Jacobus Cardinalis*, ſuper his ſummaria informatione recepta, Nobis retulerunt, quod per hoc providebatur utilitati partium prædictarum. Nos igitur hujusmodi ſupplicationibus inclinati, hujusmodi Arbitrium, & alias per ipſos Arbitros, Arbitratores, & Amicabiles Compoſitores, in præmiſſis ut præmittitur, Acta rata habentes, atque grata, illa Authoritate Apoſtolica ex certa ſcientia, tenore præſentium confirmamus, ſupplentes omnem defectum, ſi quis forſan intervenerit in præmiſſis. Tenor autem dictarum Literarum talis eſt.

In Nomine Domini Amen. Etſi cujuslibet conditionis homines, Creatori ſuo ad ſalutiferas gratiarum actiones humiliter adſtringantur; illi tamen præcipua quadam devotione, ad laudandum Nomen ipſius, & glorificandum obligantur fortius, qui in hac vita labili & miſerabili, contigua in civitate, & continua cohabitatione & converſatione juncti, pacis & tranquillitatis præeminente munere, ipſius clementia felicius perfruuntur. Sane cum jam dudum alias inter Venerabilem Patrem in Chriſto & Dominum, Dominum *Johannem* bonæ memoriæ Epiſcopum, & Honorificos Viros Dominos, Præpoſitum, Decanum, totumque Capitulum Eccleſiæ Varmienſis ex una, & Magnificum ac Religioſum Dominum *Winricum* Ordinis Beatæ *MARIÆ* Teutonicorum Magiſtrum generalem, ac Præceptores & Fratres dicti Ordinis, ex altera parte, ſuper quibusdam Poſſeſſionibus, limitibus & terris, ſe contingentibus, ſuborta fuiſſet materia quæſtionis; quæ tamen per Sanctiſſimum in Chriſto Patrem & Dominum, Dominum *Gregorium XI.* ſummum Pontificem, Reverendiſſimo in Chriſto Patri & Domino, Domino Pragenſi Archiepiſcopo, auctoritate Apoſtolica commiſſa fuiſſet, qui virtute commiſſionis ſibi factæ, partes coram ipſo legitime evocavit; Tandem comparentibus Partium Procuratoribus, placuit illis de quæſtionibus controverſis, & litibus præfatis, ſe amicabiliter expedire; & ſic in Nos *Joannem Decanum Glogovienſem*, *Jacobum Engilgen* Officialem Vratislavienſem, *Borchardum* de Monte Canonicum, *Paderbornenſem*, *Joannem de Poſilia* Plebanum in Ilava, *Joannem de Leyſa*, *Joannem de Heyda & Menczbinum* prope *Soldavv*, Milites & *Joannem Wotmurſtein* Proconſulem in *Elbingo*, tanquam Arbitros, Arbitratores, & Amicabiles Compoſitores, ſuper eisdem litibus & controverſiis, ſub certis, modo, forma, ac pœna compromiſerunt; prout in literis & inſtrumentis publicis deſuper confectis plenius continetur. Tandem licet ſecundum formam compromiſſi prædicti, receptis teſtibus, Juramentis & aliis probationibus, quibus tunc partes uti volebant, Terras ipſas de quibus erat contentio, oculis ſubjecerimus; & plures limites & terrarum diſtinctiones poſuerimus, tamen conſiderantes, ſi ulterius limites ponendo, progredi ſecundum formam & modum compromiſſi nos contingeret; quod multæ novitates & mutationes ſubditis partium multum periculoſæ prævenirent, & firma amicitia ac conſtans unio inter partes ipſas, & eorum ſubditos, ſubſiſtere non valeret. Demum relaxatis a partibus Nobis juramentis præſtitis in Compromiſſo, ad bonam Noſtram conſcientiam, & tollendas difficultates, & incommoda ſupradicta, Iterum placuit Partibus ipſis, ſub pœnis in compromiſſo contentis, in Nos compromittere; prout de Præmiſſis, omnibus & ſingulis ſunt certi tenoris literæ confectæ, ac etiam publica Inſtrumenta. Nos igitur ſinceris affectibus deſiderantes perpetuam pacem & inviolabilem tranquillitatem inter partes prædictos, in quantum in Nobis eſt, auctore Domino ordinare; Auctoritate Arbitraria, qua fungimur in hac parte, multis præhabitis tractatibus, & pluries repetitis, & ſingulis circumſtantiis rite penſatis, quid commodi, quid utilitatis ex concordia? & quid periculi & damni ex diſſenſione, ſi cauſa prædicta ſopita non fuerit, poſſet proculdubio provenire? Partibusque in Noſtra præſentia perſonaliter conſtitutis, ac Noſtrum Arbitrium ſeu Noſtram Sententiam ferri petentibus, Chriſti nomine invocato, pro tribunali ſedentes, & ſolum *DEUM* præ oculis habentes, voluntate unanimi & concordi pronuntiamus, decernimus, arbitramur, dicimus, & in his ſcriptis ſententialiter definimus; Dominum Epiſcopum, Capitulum, & ipſam Eccleſiam Varmienſem, permanere debere, juxta antiquam & priſtinam ipſorum Poſſeſſionem videlicet ſecundum limitationem & diſtinctionem infra ſcriptam, Incipiendo juxta

do juxta littora Anſelmi, a recenti mari ubi fluvius *Rüma* influit, idem recens Mare transeundum eſt ad foſſatum, quod a via antiqua incipit, quæ ducit in Villam *Roſſienſem*, ita quod prata & quidquid ſitum eſt inter Rünam & Zonam & recens Mare, & prædictam viam ad Ordinem debet pertinere; Et ab inde ſequendo foſſatum prædictum per viam quæ eſt inter Brunſperg & Curiam Enſidel, vulgari nomine Steinvveg nuncupatam, de cujus viæ aggere tranſeundum eſt ſecundum poſſeſſionem & limitationem antiquam, usque ad fluvium, qui dividit villam *Rogitem* & villam Hamersdorff, eundem fluvium aſcendendo, usque ad graniciem illorum de Grunavv, taliter tamen, quod antiquæ Poſſeſſiones, & limitationes obſerventur, & quod villa *Rogiten* Eccleſiæ & Hamersdorff Ordini pertinebunt. Dernde ad fluvium *Bebir* tranſeundum eſt, ſecundum antiquam poſſeſſionem, ita quod campus *Bebernik* Eccleſiæ & Villa Sonnerstul Ordini permanebunt? Eundem fluvium Bebir aſcendendo usque ad campum Villæ *Blumenberg*, & ab inde a fluvio dicto *Bebir* ad fluvium dictum *Bamavv*, ita quod Villa *Blumenberg* Eccleſiæ, & Villa *Breitelinde* Ordini remanebunt, ſecundum limitationem antiquam; Et ab inde eundem fluvium *Bamavv* aſcendendo, usque ad graniciem *Clauſitem* & *Buſchenbach* dividentem, ita tamen quod *Buſchenbach* in parte Ordinis & *Clauſiten* in parte Eccleſiæ remanebunt ſecundum limitationem antiquam. Deinde tranſeundo ad graniciem illorum de *Petersvvalde*, quæ eſt inter *Clauſiten* & *Buſchenbach* ſituata, ab inde ulterius procedendo ad limitem villæ *Jerdovv*, more antiquæ Poſſeſſionis, Ita quod Villa *Petersvvalde* Eccleſiæ remanebit. Demum procedendum eſt ſecundum antiquam limitationem & graniciem illorum de *Waldavv*, ita quod *Jerdovv* Ordini, & *Ælaben* Eccleſiæ remanebunt, & ab inde iterum procedendum eſt ad fluvium *Warne*, ita quod *Waldau* & *Wilkenite* cum molendino & agris Molendinatoris in parte Ordinis, & Villa *Roſenvvald* in parte Eccleſiæ permanebunt. Ulltra quem fluvium Warne procedendum eſt ad Quercum ſignatam juxta viam, & ab inde ad aliam Quercum, quæ eſt limes acialis, quod dicitur vulgariter Ortgrentze, Civium Civitatis *Melſack* directe ſive diametraliter, ita quod Villa *Penczim* Eccleſiæ permanebit. Ab inde vero ulterius procedendum eſt, ſecundum antiquas limitationes & poſſeſſiones usque ad limitem in campo *Pluten*, ita quod *Nemus* civitatis *Melſack*, *Hegevvald* vulgariter nuncupatum Eccleſia, ſed Villa *Schonebork* Ordini remanebunt. Vlterius vero procedendum eſt ad limitem villæ *Guttenfeldt*, & ab inde ab Quercum inter Bona illorum de *Gutenfeldt* *Pluten* & *Sichfeldt* ſignatam, ita quod *Gutenfeldt* Ordini & *Plutem* Eccleſiæ remanebunt. A qua quidem Quercu ad palum prope riuulum *Walſche* poſitum procedendum eſt, ita quod Villa *Woſckaim* Ordini, & *Sehfeldt* Eccleſiæ in ſuis antiquis limitationibus remanebunt. Deinde procedendum eſt ſuper quendam montem ad truncum ibidem ſignatum, ita quod *Woppe* & *Pavvlen* Eccleſiæ, & *Honte* & *Waldeke* Ordini remanebunt. Ulterius procedendum eſt ad Quercum quandam ſignatam verſus lacum *Parkune* dictum, procedendum demum directe ultra alium lacum *Kovvtic* nuncupatum, ad illum locum ubi fluvius fluit in lacu ſupradicto, eundem fluvium deſcendendo, ad illum locum ubi Villa *Koythyr* habet limitem ab illis de *Staboniten*; ita quod *Koythyr* Ordini & *Staboniten* Eccleſiæ remanebunt. Et ab eodem fluvio procedendum eſt usque ad limitem *Gladiamsdorff*; ita quod *Gladiamsdorff* in parte Ordinis & *Staboniten* ut præfertur Eccleſiæ remanebunt ſecundum limitationes antiquas. Deinde procedendum eſt ad graniciem acialem villæ *Gladiamsdorff*, quæ dividit villam *Workeim* & *Gladiamsdorff*, & ab inde procedendum eſt ad limitem acialem *Hanneshagen*, ita quod Villa eadem *Hanneshagem*, Ordini, & *Workaim* Eccleſiæ remanebunt. Demum procedendum eſt ad arborem ſignatam, quæ arbor vulgariter *Hanbucht* dicitur, quæ diſtinguit *Willekaim* & *Workaim* ſecundum antiquam Poſſeſſionem Eccleſiæ remanebunt. Tranſeundo ulterius ad rivulum *Groſſendorff* & *Rittersdorff*, & *Nervvikten* dividentem, ita quod ambæ villæ *Groſſendorff* Eccleſiæ, & *Rittersdorff* & *Nervviken* & *Rikavvensdorff* Ordini remanebunt. Eccleſia vero prata ſua ultra rivulum prædictum usque ad rivulum *Ilme* debet, ſicut hactenus habuit, ea poſſidere. Deinde eundem rivulum aſcendendo ad limitem ſtantem, apud eundem *Ilme* inter molendinum *Szigelken* & *Ilme*, deinde procedendum eſt, a limite molendinatorum, qui eſt juxta fluvium *Ilme* ſupradictum usque ad limitem *Borchardi* de *Spirovv*, ita quod Molendinum *Szigelken mole* nuncupatum cum agris ſuis Eccleſiæ & liberi ſeu Vaſalli ibi prope morantes, ac *Borchardisdorff* Ordini, Curia vero *Regoſen* Eccleſiæ permanebunt. Et ab inde procedendum eſt ad graniciem villæ dictæ *Catzenum*, & ulterius procedendo usque ad campum illorum de *Sotlauken*, & ab inde ad fluvium *Aluan*, ita quod *Sotlauken* Ordini, & *Catzen* Eccleſiæ, ſecundum Poſſeſſiones antiquas permanebunt. Demum *Aluan* aſcendendo, ad illum locum ubi Bona villæ *Lauterbagen* terminantur, & *Santglobe* Vaſallum Ordinis, eadem bona *Lauterbagen* contingit, & inde procedendo ad limitem *Craffeshaim*, *Hermanshaim*, & *Lauterbagen* ita quod *Lauterhagen* Eccleſiæ & *Hermanshaim* Ordini permanebunt. Et deinde procedendo ad limitem acialem, *Galinden*, & *Trutenau* dividentem, ita quod *Gallekalen*, *Palapen*, & nemus dictum *Hegevvaldt* & Villa *Trutenau* Eccleſiæ & *Craffshaim*, *Galinden* & *Thungen* Ordini juxta antiquas limitationes & poſſeſſiones remanebunt. Deinde procedendum eſt usque ad graniciem *Pelim*, ita quod filii *Clausborken* & *Königsdorff* Ordini, & *Wuſelauken* & *Plauſen* Eccleſiæ remanebunt. A granicie vero *Pelin* procedendum eſt, ad limitem acialem, dividentem *Sandendorff* & *Paluſſenum*; ita quod *Paluſſenum* Eccleſiæ, & *Pelinslavvke*, Lauken, & *Luczelauken* cum ſuis Poſſeſſionibus Ordini remanebunt. Demum procedendum eſt, ad limitem *Sandersdorff* & *Stormhabel* dividentem, ita quod *Sandersdorff* Ordini, & *Stormhabel* Eccleſiæ remanebunt. Deinde procedendum eſt ad Bona *Joannis* Militis dicti *Stroupen* ſecundum poſſeſſionem antiquam, ita quod *Paſſyn* & *Wederkaim* Ordini, & Villa *Plaſſen* Eccleſiæ remanebunt. Et ab illo loco ad graniciem villæ *Tolniken* procedendo ſecundum poſſeſſiones antiquas, ita quod *Joannes Stroupen* cum bonis ſuis Ordini, & Villa *Plaſſen* ut præfertur Eccleſiæ remanebunt. Ulterius vero procedendo ad graniciem illorum de *Sparvvein*, ita quod *Sogatiten* Ordini, & Tolnckendorff Eccleſiæ remanebunt. Deinde procedendum eſt ad limitem dividentem *Tolnckendorff*, *Warpelanken*, & *Sparvvein*, ita quod *Tolnckendorff* Eccleſiæ, ut præmittitur, & *Sparvvein* Ordini permanebant. Demum procedendo ſecundum antiquos limites, ad graniciem ſignatam, ita quod *Babatyn* Ordini, & *Warpelanken* Eccleſiæ permanebunt. Item incipiendo a recenti mari verſus *Elbingam* ubi fluvius *Naruſſa* influit, idem recens Mare & ab inde tranſeundum eſt ad fluvium dictum *Bauda*, & a *Bauda* usque ad fluvium *Paſſeriam* alias *Seria* nuncupatum, ſecundum poſſeſſiones antiquos & limites. Deinde *Seria* aſcendendo usque ad ipſius ortum originalem, a quo ortu præfatæ *Seriæ* directe proceditur, ad limitem in campo *Korkaſadall* per dominum *Theodoricum* de *Aldenburg* Generalem Magiſtrum Ordinis poſitum; a quo quidem limite tranſeundum eſt ſecundum diametrum, ſeu lineam directam, ad ſylvam *Cracotinum* ita quod finis miliaris, a Caſtro *Roſſel* per Nos menſurati ſeu poſiti prope lacum *Veder*, tangatur diametro ſupradicto, & in quacunque parte lacus per diametrum tanguntur, tunc quælibet pars juxta lineam directam habeat partem ſuam, ſic ſimiliter fiat in lacubus ubi *Paſſeria* influit in eosdem. Sic tamen quod Eccleſia *Varmienſis* prædicta, ſuas Villas, videlicet *Cathemedien*, *Ramotenn* & *Clausdorff* integras, & ejus dominationem, cum ſuis agris & poſſeſſionibus, debeat obtinere, directo tranſitu, a fine dicti miliaris prope *Weder*, ad dictum Nemus *Crakotyn*, non obſtante. Item pronunciamus ac etiam declaramus, quod Recens Mare inter *Runam* & *Naruſſam* usque ad *Nergam*, in æquali latitudine utrique partium prædictarum ſit commune; ſic & *Seria* ſeu *Paſſeria* ac alii fluvii bona Eccleſiæ & Ordinis dividentes, ſimiliter utrique partium ſint communes, ſicut de recenti mari ſuperius eſt expreſſum, cuilibet tamen parti ſuo littore reſervato. Quicquid infra terminos Noſtræ prænunciationis præſcriptæ includitur, ad Epiſcopum Capitulum, & Eccleſiam *Varmienſem* pro ſua parte, ſive terra ſuæ Diœceſis; quicquid vero extra hos terminos, ad Magiſtrum Præceptores & Ordinem debet perpetuis futuris temporibus pertinere: Arbitrantes & pronuntiantes nihilominus, quod quælibet pars in ſuis terminis præſcriptis contenta, aliam partem in ſuis terminis non impediat, ſub pœnis in Compromiſſo expreſſatis; reſervatis etiam Juribus ſpiritualibus Domino Epiſcopo *Varmienſi* prædicto, ac ſuis Succeſſoribus, qui pro tempore fuerint, prout in literis Papalibus continetur. Quam quidem Pronunciationem, Laudum, Arbitrium & Definitionem per Nos *Joannem* Decanum *Glogovienſem* prædictum, de voluntate, Juſſu, conſenſu, aliorum meorum Collegarum & Arbitratorum Latis, ſententiatis, pronunciatis, & in ſcriptis declaratis, Reverendus in Chriſto Pater & Dominus *Henricus* Epiſcopus, & Honorabiles Viri Dominus *Henricus* Præpoſitus, *Michael* Decanus, & *Otto* de *Ruſſis* Canonicus, Procuratores Capituli Eccleſiæ Varmienſis, pro ſe & eadem Eccleſia ſua; Nec non Magnificus & Religioſus Princeps Dominus Frater *Winricus* de *Kniprode* Magiſter Generalis & Honorabiles ac Religioſi Viri Fratres *Wolfferamus* de *Balderſchaim* magnus Commendator, *Rodigerus* de *Eluer* ſummus Marſchalkus, *Vlricus Vlrikke* ſummus Hoſpitalarius & in *Elbingo*, *Conradus Zolner* ſummus *Trapiarius*, & in *Criſesbourg*, *Theodericus* de *Budenberg* in *Thorn*, *Gotfridus* de *Lunde* in *Galga*, *Güntherus* de *Hohenſtein* in *Brandenburg*, *Gerhardus* in *Ragnitz* & *Burchardus de Mansfeldt* in *Oſterrode* Commendatores & Præceptores, Ordinis ſupradicti pro ſe & Ordine ſuo ſupradicto laudarunt, evulgarunt, & ex certa eorum ſcientia, per ſolennes ſtipulationes approbarunt. Acta ſunt hæc ſub Anno Nativitatis Domini Milleſimo Trecenteſimo Septuageſimo quarto, Indictione duodecima, Pontifi-

catus

catus Sanctiſſimi in Chriſto Patris & Domini Noſtri Domini *Gregorii* divina providentia *Papæ XI.* Anno Quarto, Die XXVIII. Menſis Julii, hora tertiarum, in Caſtro *Elbingenſi* Varmienſis Diœceſis: Præſentibus Honorabilibus & diſcretis Viris *Nicolao* de *Grotkau*, Præpoſito in *Gulſtadt*, *Petro* Damone Canonico *Vladislauienſi*, *Alberto* de *Creutzberg*, *Johanne* de *Roſenberg* Altariſta Vratislauienſis Eccleſiæ, *Baldouino* in *Widnolo* Vratislau. Diœceſ. & aliis pluribus fide dignis teſtibus ad præmiſſa &c.

Item pronunciamus, arbitramur; & declaramus, ſub pœnis compromiſſi, quod prata prope *Bebis* quæ petit *Strube* in parte Eccleſiæ debeant permanere. Item quod Nemus de quo eſt diſſenſio, inter Eccleſiam & *Nervviken* ad Eccleſiam debeat pertinere. Item quod *Tolinne* ſcuitor Commendatoris in *Thorn*, in nemore prope *Gatzen* decem Manſa fine verſus *Radenau* menſuratis obtinebit. Ita quod homines qui extirpatione arborum novos agros fecerunt, in eodem nemore per tempus tale quod vulgo dicitur *Haynrecht*, ad ſuos habebunt uſufructus, reliqua vero portio ejusdem Nemoris in parte Eccleſiæ permanebit: Item a limite qui dividit *Galinden*, *Trutenau*, & filios *Clausborken*, tranſeundum eſt usque ad graniciem in *Pelicali* tranſitu, ſicut Dominus Commendator de *Elbingo* & *Joannes* Miles de *Leyſa* ante aliquot tempora ordinaverunt. Item quod Villa *Vorplonken* ſuum limitem, quem dictæ villæ Incolæ demonſtrarunt, Commendatori in *Elbingo*, jugiter obtinebunt. Lata eſt hæc Noſtra declaratio per Nos *Joannem* de *Ilauia*, de conſenſu, juſſu, & mandato aliorum Collegarum & Coarbitrorum Noſtrorum, Anno Indictione, Pontificatu, & loco præmiſſis die XXIX. Menſis Julii prædicti, Hora quaſi Veſperarum, præſentibus diſcretis Viris Dominis *Alberto* de *Creutzburg* Altariſta Vratislauienſi, *Nicolao Longi* de *Fridecke* Culmenſis Diœceſis, *Nicolao Javver*, Sambienſ. *Conrado* de *Czansf* Vladislau. Diœceſum Presbyteris teſtibus ad præmiſſa. Præſentes quoque literas, hoc præſens publicum Inſtrumentum continentes, per Notarios Publicos infra ſcribi & publicari mandauimus, Sigillorumque noſtrorum appenſione fecimus muniri. In cuidens teſtimonium omnium præmiſſorum & conſtat Notario de interlinealibus deſcriptionibus videlicet ſecundum antiquos limites inter XLIII. & XLV. lineas, & capite inſtrumenti computando poſitis, non vitii cauſa ſed erroris. Et ego *Conradus Sefredi* de *Toppelvvodek* Clericus Vratislavienſis Diœceſis, publicus Imperiali Authoritate Notarius, præmiſſis, Dicto, laudo, Arbitrio, Sententiæ, Definitioni, Pronunciationi, Approbationi cæterisque aliis omnibus ſupraſcriptis una cum *Nicolao Leonis* de *Biſchoffsvverde*, Notario publico infraſcripto, & teſtibus ſupraſcriptis, dum ſic agerentur & fierent, præſens interfui, eaque ſic fieri vidi, & audiui, & ad mandatum dictorum Dominorum Arbitrorum & partium prædictorum, præſens Publicum Inſtrumentum propria manu conſcripſi, & in hanc publicam formam redegi, ſigno & nomine meis conſuetis conſignaui, in fidem & omnium præmiſſorum teſtimonium. Et ego *Nicolaus* quondam *Petri Leonis* de *Biſchoffvverde*, Clericus Poſnanienſis Diœceſis, Publicus Imperiali Authoritate Notarius, præmiſſis, Dicto, Laudo, Sententiæ, Definitioni, Arbitrio, Pronunciationi cæterisque omnibus aliis ſupra ſcriptas una cum *Corrado* de *Toppelvvoden* Notario Publico ſupraſcripto, & teſtibus ſupraſcriptis dum ſic agerentur, præſens interfui, atque ſic fieri vidi & audivi, & ad Mandatum dictorum Dominorum Arbitrorum, & requiſitionem partium prædictarum, hic me ſubſcripſi, & in hanc publicam formam redegi, ſigno & nomine meis ſolitis conſignando, in fidem & teſtimonium omnium præmiſſorum. Et conſtat mihi Notario de Interlinealibus deſcriptionibus, videlicet ſecundum antiquos limites, inter *XLIII. & XLV.* lineas a capite Inſtrumenti poſitas computando, non vitii cauſa ſed erroris. Nulli ergo omnino hominum liceat hanc paginam Noſtræ Confirmationis & Commiſſionis infringere, vel ei auſu temerario contraire. Si quis autem hoc attentare præſumpſerit, Indignationem Omnipotentis *DEI*, ac Beatorum Petri & Pauli Apoſtolorum ejus, ſe noverit incurſurum. Datum Auenione XIV. Calend. Martii, Pontificatus Noſtri Anno quinto.

Auſcultatæ & collationatæ ſunt prænotatæ *Innocentii VI.* & *Gregorii XI.* Bullæ, per me *Balthaſarum Stockfiſch*, Imperiali Authoritate Notarium, & concordant cum Originalibus literis, quod præſenti manu propria atteſtor, de Verbo ad Verbum. Copia vero ſupra ſcriptæ concordiæ vulgaris, habetur in libro Priuilegiorum Eccleſiæ Varmienſis Majori folio CLXXIX. Bullas autem originales prædictus Reuerendiſſimus in Chriſto Pater & Dominus, *D. Nicolaus Epiſcopus Varmienſis*, Anno Domini, *M. CD. LXXXII.* die Veneris decima nona Menſis Aprilis apud Eccleſiam prætactam conſtitutus, Capitulo ſuo Venerabili tradidit ad conſervandum.

XXI.

Bekänntniß derer Niederländiſchen Commenthuren des Teutſchen Ordens, daß ihnen, mit ihrem guten Genügen ein Land-Commenthur von dem Obriſten Meiſter des Teutſchen Ordens nach Utrecht geſetzet worden, de Anno 1444.

Kondt

Kondt ende Kenlic ſy allen luden geeſtlic ende vveerlic, die deſen brief ſellen ſien of hooren leſen, alſo als Heer Godaert ende Heer Willem Ingenyelant gebroeders Duytſches Ordens, ende Heer Godtſchalck van Braeckel broeder des ſelven Ordens hem ondervvynden op te boeren rente ende tins des huyſes ende Balyen van Utrecht Duytſches ordens, ende ſo vvy verſtaen hebben, dat ſe ſeggen, dat ſy dat doen van beveel des Comptuers van Diederen, ende een deel andere Comtuers ende broederen der Balyen voernoemt, So ſeggen vvy broeder Wolter die Gruter Comptuer tho Dyederen, broeder Simon van Naeltvvyck Comptuer tho Leyden, broeder Vrederick van Beveren Comptuer tho Oetmarſem, broeder Johan van Naeltvvyck Comptuer to Doesburch, broeder Adriaen van Foreeſt Comptuer to Maeslant, broeder Dirck van Walensdorp Comptuer to Catvvyck, broeder Jacob de Wit Comptuer to Rhenen, broeder Nicolaes van Rensborch, Comptuer to Scoonhoven, broeder Roelof van Oiver, Comptuer to Bunne, dat dat beveel, dat ſy ſeggen dat ſy hebben, van geenre vveerden en is, noch gevveſt en hevet, vvantet is vveder Godt ende onſen Orden, ende tho onvvillen onſes Meyſters van Duyrslant Duytſches Ordens, onſen Genadigen Overſten, ende onſe Genadige Meyſter hevet ons een Lant-Comptuer tho Utrecht geſat, als met namen broeder Dirc van Enghuyſen, den vvy Comptuers voernoemt, ende gemeine broeders der Balye voern. guetlich ontfangen ende opgenomen hebben voer enen Overſten, daer vvy alle voernoemt vvel mede te vreden ſyn, ende daer vvy onſe Genadige Meyſter ſeer hoochlyck in dancken. Des to tuge der vvaerheyt, ſo hebben vvy Comptuers voernoemt onſe ſegelen aen deſen brief gehangen. In den jaer ons Heeren M. CCCC. en XLIV. des naeſten Manendaghs na St. Johans dach decollatio.

XXII.

Vergleich zwiſchen dem Land Commenthur des Teutſchen Ordens zu Utrecht, und dem Stadthalter der Weſtphäliſchen Balcyen, die Häuſer zu Tiller und Ottmarſen betreffend, de Anno 1453.

WIr Jooſt van Vennigen Meiſter Tutſchs ordens in Tutſchen und Welliſchen landen bekennen und tun kunt offenbare mit dieſem brieve ein allermenglich, Alſo ſpenne ende tvvydracht zvviſchen der Erſamen geiſtlichen Herren Dietrichen von Enghuſen Lantkomethure zu Utrecht und Herren Svveder Cubbingh Stadtholder der Balye von Weſtvalen Tutſchs ordens, antreffende die huſeren deſſelven unſerens ordens zu Tiller und zu Otmarſen gevveſt ſynde, und der ſelven mer ſpenne und Zvvitracht uff unſern Hœmeyſter und das groſs Capittel nehſt gehalten geſagt haben, volmechtichlichen uft zu ſprechen und zu entſcheiden &c. Alſo iſt uns daruff ein unvorſerter pergamener brieff mit onſere Homeyſter anhangenden inſiegel beveſtet behendet, dor june der entliche uſſprache, und unſers Hœmeyſters entſcheide der ſachen halb clarlichen geſchrieben ſtet, und begriffen iſt. Der van Wort zu Wort hernach geſchriben ſtet, und lutet alſo:

WIr bruder Ludvvig von Erlichuſen Hœmeiſter Tuſchs ordens enbitten den erſamen, erbaren, und geiſtlichen mannen der oberſten Gebietiger zu Dutſchen landen, den Lantkomethur, Komethuren, und gemeinlichen allen bruder deſſelben gebiettes unſers Ordens lutere lieb in Gott unſern Herren, und tun kant und offenbahr uth, und ſunſt aller menglichen, den dieſe ſchrifte vverden furbracht, das nah dem eizliche ſchelinge, ſpenne, und underſcheit tuſchen den erſamen mannen, als Dietrichen von Enghuſen, Lantkomethur zu Vtrecht, und Cobbing Statholder der Balyen zu Weſtphalen, als von vvegen der huſere unſers ordens zu Tiele und zu Otmarſchen gevvand ſint gevveſen, vvelcke ſchelinge der ſelben beiden an der Lantkomethur und der Statholder von iren auch von allen Amptlute, und bruders, und beyder Balyen vvegen uff uns, und das neſtgehalten unſers Ordens groſſe Capittel geſagt hatten mechticklich uſs zu ſprechen, und als vvir dan in der Zyt des ſelben groſſen Capittels ſolche ſchelinge und andere ſvverer unſers Ordens anfalle und ſachen halb nicht konden geenden, ſo haben vvir dan nocht mit ſampt unſern Gebietigern die ſachen getruvvelich verhandelt, und nach dem ein Homeiſter unſers Ordens der zur Zyt iſt in Dutſchen Landen an ſiner ſtat pfleget zu haben einen Oberſten Gebiettiger, der an ſiner ſtat mit ſines Rattes gebietigern macht hat zu ſetzen, oder entſetzen, zu vvandeln, und zu vervvechſeln alle Ampte, Huſere, und genyſſe der Ampte, under yme gelegen, nach dem dir kennet, das es nach geſtalt und Gelegentheit der Ampte note, nots, und nutzbar iſt unſern Orden, ſynde ummer unſers Ordens huſere und gutere nicht ein eygenthum, ſonder ein gebruchinge unſers gemeinen Ordens, und ſo auch das huſe zu Otmarsheim mit allen Zugehoringe durch ſetzvvan Conradten van Eglofſtein oberſten Gebiettiger zu Tuſchen landen nach

sinen Gebiettigern ratte der Balien zu Westvalen ist zu gefuget, dar umb das es der Balyen van Westvalen best dan der Balyen zu Vtrecht ist gelegen, zu verteydingen auch das die Balye zu Westvalen keynen Convent hette mogen lenen, das one hilf des huses Otmarsheim nicht kan besteen, vvelliche zufoginge oder schikinge auch dar nach durch ettvvan Dieterichen von Vivershusen auch obersten Gebiettiger in Dutschen landen mit sines Rattes gebietigern bestetiget und bevestiget ist gevvorden, und darumb so ist unsere und unser Gebietiger eyndliche meyninge, und spreehen uth und verclaren mit craft disses briefs, das an dem und mechtich sal syn und blyven etvvan Conradt von Eglosstein, schikinge und dar nah etvvan Dieterichs von Wintershusen oberste Gebietigers in Dutschen landen bestettiginge, mitbrengt, so das berurte huse zu Otmarshem sal blyven by der Balye zu Westvalen, und das men die Convent und die sachen gezeyt in huse zu Monster nach geburlikeyt unsers Ordens da mit moge halten nah solcher erbarheit, vvyse und gestalt, die am ersten dar uber ist gemacht und begriffen, und bitten dar umb uch obersten Gebiettiger, und erfordern, und heyssen auch alle uch Lantkomethurs, Komethure, und bruders, sunderlich der balye zu Utrecht und zu Westvalen unsers Ordens, das in diesem sprache und unser schikinge gehorich syt, si gehorsamlich uff nemet, stette und veste habet und haldet, und auch dar zu rattet, und mit bevvysinge der ratte hulffer, das si also gehanthabet und gehalten, und nicht verseret vvurden. Da mit bereitet und stifter in Gottes dinst, und unsers Ordens ere so thut uns gehorsame, und zu vviher verdient dar tzu unzvvyvellich die hulffe des hochsten Gottes. Des zu merer sicherheyt haben vvir unser insigel anhangen lassen an dieser brieff. Der gegeben ist uff unsern huse Elbing am fritag nest vor den achtbaren tag der heiligen trivultikeyt in viertzehen hundersten und zvvey en funftichsten jaer.

Des zu urkunde haben vvir unser insigel tun hencken an diesen brief, der geben ist zu Horneck uff sant Margarethen der heyligen Joncfrouvven tag nah Christi unsers Herren geburt M. CCCC. funftzig und drehe.

XXIII.

Anderweiter Vergleich inter eosdem, wegen der Häuser zu Diller und Ottmarsen, de Anno 1453.

T'Is te vveten, dat vvy Melchior van Nuneck Compthur zu Horneck, ende broder Niclaes Trappier zu Francfort Rechner unses Gnedigen Meisters von Duytschen lande &c. der Balyen van Vtrecht und Westphalen, Claes van der Dusse, Compthur zu Gemert mit vervvilginge unde vviessen der obgemelte Balyen Lantcompthuren, bereet ende betedingt haben tusschen den Landcompthuren obgenanten van der huser Tieler onde Oetmarshem vvegen, alse hier na geschreven staet:

Ten yersten so sal de Lantcompthur van Westvalen, einen Heer Svveder Cubbingh Compthur to Tiel das selve huys Tiele over antvvoirden ende opleveren eynen Lantcompthur zu Vtrecht up sinte Walburgen dach naestcomende, drie dage voir oder na ongeveerlichen, mit allen des huses zu Tiel zubehoringe, huysraet, unde Cleynoten, & sy an silvervverck in der Kercken uff in den huse, mit synen erfguter, erffenissen ende renten, brieven, ende Registeren, tyns, boken, koyen, zvvynen, acker, perden, oder mergen, schaffen, vves is op die tyt ongeveerlichen. Also sal es eyn Lontcompthur zu Utrecht, oder vves deer beveelt an syn stat, opnemen zu synen und der Balyen zu Vtrecht nots und orbar nah alle furvverte oder insage ongeverlich. Desgeliken zel der Lantcompthur zu Vtrecht eynen Lantcompthur to Westphalen, ader vven he dat an syn stat bevelt, dat huys Oetmarshem mit allen synen toebehoringen, huysraet, ende cleynotten, & si an silvervverck in der Kercken ende huse, mit synen erfftinsen, erfguteren, ende renthen, breven ende registeren, tyns boke, koyen, svvynen, acker perden, ader mergen, schapen, vves des is up die tyt, ongeveerlich sess dage daer na, als dat hues Tiele avergegeantvvort is ongeverlichen aber antvvorten off geven, also salt een Lantcompthur zu Westvalen ok uffnemen oder vven he dat beveelt to sinen und der Balye von Westvalen nosz und orbar, auch na alle furvvert ader insage ongeverlich. Wir setten ende behaltten auch den obgenanten Lantcompthuren der vorgenoemter Balyen, und irhe nachkommeren gemeynlich, unde itlichen bysunderen inen gutlichen ader rechtlichen anforderinge uff de zyt, alse sy die obgenante huser uberlebert haben, als sy gebreken an der uberleveringe, finden, ader dar nach funden vvurde, vven langh ader kurtz, zu vvelcher tyt dat geschehe, da den Lantcompthur zu Utrecht unde Westphalen vvalt beduncken, das ime der Lantcompthur zu Westphalen, ader Heer Svveder Cubbingh Compthur zu Tiel dat huys Tiele, oder den Lantcompthur zu Westvalen, daz ime daz hues zu Oetmarshem mit ire Zugehoringe, es vveer vveer an huyraet, cleynotten, silvervvercke, unde an andere stucken, vvie die namen heren, nyt obergelebert hetten, als sich geboerden, auch ob sie die hueser an iren erfrenthen unde zinsen an verkauffen, und an ubergeben Brieffen unde segelen, an minneringe der gueden besvvaert funden, anders dan billiche vvere, daz mach in itlicher an den anderen, der ine unde syn hues besvvaert hette, gutlichen furderen muntlichen ende schriftlichen. Muchten se sich dan nicht under eyn gutlichen vertyngen, so solte itlichen Lantcompthur zvvein seiner Gebietiger dar zu geben, fur den sy van beyden teylen ire gebrechen uff thun, unde ihne eyne nemliche zyt ende gelegen stat dar zu benœmen. Unde so iren beyder Gebietger ire gespenne unde gebrechen verhoert haben, so sullen sie an der obgenanter Lantcompthur versuchen, ub si de mit vviveser gutlicher verrichten mochten. Ende kunden sy die gutlich ende mit inen vvissen nicht finden, so sullen deselve vier arbietger, die zu iren sachen an beyden teylen gegeben hetten, der Lantcompthur gespenne ende gebrechen van ime in schriften besegelt forderen, ende die zu ine nemen, ende die unsen Gnedigen Meister zu Duitschen landen uber antvvorten, unde vvie si der unde syne Gebietiger, de er zu ime nemen dar umma scheyden ende versprechen, dar sals by blyven, ende van beyder teylen gehalten vvurden. Item de Compthur zu Tiel sal die tyt voersz, bis er den huys Tiel uber antvvurten sal, keyn lybgedinge oder profande verkauffen, auch keynen broder unses Ordens uff den huese zu ordineren, auch keynen zu unsern Orden untphaen, ahn vvissen, vvillen, und verhenckenisse eyns Lantcompthurs zu Utrecht. In derselven geliken forme sal es de Compthur zu Oetmarshem sick ouch halden an vvissen, vvillen, und verhenckenisse eyns Lantcomtuers zu Westvalen. Item storve enich broder onses Ordens in den huse zu Tiele de zyt, unde er daz hues uberantvvort sal vvorden, mit des selben broders nachlasse sal der Lantcompthur zu Utrecht nich zu thun haben sunder den Lantcomp. zu Westval. Desglichen sal & im huse zu Oetmarshem gehalten vverden mit den broderen die da sturven, unde iren nachlas sal den Compture zu Utrecht bliven. Item sturve binnen der tzyt den Compthur zu Tiel, ader Otmarshem, dat Godt verhalte, so solde die Landcompthur zu Utrecht, ob es in den huse zu Otmarshem geschee, dat Ampt eynen eersamen broder bevelen mit rade des Lantcompthurs zu Westvalen. Desglichen solle im huese zu Tiel ouch geschien, af des noot geschee, unde der Lantcompthur zu Westvalen das ampt auch eynen ersamen broder bevelen mit rade des Lantcompthuers zu Utrecht. So sullen auch der tzyt voorsz. das de huse uber antvvoort vvorden, die obgenante zvveyn Compthuren Tiel und Oetmarshem iren itlichen syn hues in vveselichen gevvonlichen gebouvve halten, dem acker opten velde ire rucht thun mit zeyen unde anders, als sich daz geboert ongeverlich. Des zu orkunde so hebben vvy obgenante Compthur zu Horneck, Gemert, unde Trappier zu Francfort unser itlicher syn ingesegel als dedings lude an desen brief gehangen, ende vvy Lantcompthur der obgenante Balyen Vtrecht ende Westvalen, ende vvy Compthuer to Tiel ende Oetmarshem bekennen, das uns dese beredinge, vvie die hie fur ludet, mit unsen vvissen unde vvillen gescheen und zugegangen ist, und vvillen dit alio nahkomen ongeveerliken, und haben zu orkunde der Waerheit unser itlicher syns Ampts ingesegel, ende vvy Compturen der huser zu Tiel und Otmarshem unser itlicher syn angeboren ingesegel an dessen brief mit rechten vviessen zu unsers Gnedigen Meisters ende Compthur toe Gemert ingesegelen doen hencken. Datum anno Domini M. CCCC. LIII. in die beatæ Mariæ virginis glorioſæ.

XXIV.

Endlicher Vergleich inter eosdem, der Häuser zu Diller und Ottmarsen halber, de Anno 1456.

WY broder Johan van Haeften, Lantcomptur der Balyen van Utrecht ende Comptuer tot Tiel Duytschen oirdens doen kont ende bekennen openbaer mit desen brieve voer ons ende voer onse nacomelingen, also als den Eervveerdigen onsen Gnedigen overSten Hoemeyster van Pruyssen ende Meyster van Duytschen ende Welschen landen Duytsches Ordens voersz mit rypen rade oerre gebiediger gegeven hebt eyner sententie tusschen der Balyen van Vtrecht ende der Balyen to Westphalen, als van alsulker gespenne ende tvvydracht vvegen als de Landcompthur van Vtrecht van vvegen der Balyen van Vtrecht, an die eyne ende de Lantcompthur van Westphalen van vvegen der Balyen to Westphalen, ende broder Svveder Cubbingh, nu ter tyt overste Compthur tot Oetmarsum hadden an de ander syde, van vvegen onse Ordens hueser, alse van Tiele ende Oetmarshem. So dan onse Genedigen Overſten voorsz in eyne besegelde sententie daer vvy malck eyn hebben, geordineert hebben, dat huys Tiele met syn alinge toebehoringe evvelicken to blyven an der Balyen tot Vtrecht, ende dat huys Oetmarshem met syn alinge toebeho-

behoringen evvelicken to bliven an der Balyen to Weſtphalen na inholt der ſententien voorſz. Welcke ſententie onſe Genedige Meyſter van Duytſchen ende Walſchen lande uns beyden parthyen malck eyn verſegelt ſande by ſynen Raets gebiedeger, als mit namen by den eerſamen Herren Melchior van Nuneck in der tyt Compthur to Horneck, ende Herren Henrick van Mulhuſen Trappier tot Franckenvoert onſes Ordens voerſz. Welck Raets gebiediger voerſz in ſtat onſes Genedigen Meyſters voerſz verdedingden tuſſchen ons beyden partyen voerſz. So vvanneer vvy malkander de voerſz hueſen overantvvoerden, oft vvy dan ſamentlich oft enich van ons parthyen voergenoemt sgebreecke vonde oft hadde in der overleveringhe, dat vvy dat under ons dan fruntlichen ende minnentlichen ſcheyden ſolden. Kunden vvy dan der gebreken under uns nich eyns gevvorden, ſo ſolden vvy dan al ſulcke ſchelinge ende gebrecke de eyne totten anderen hebbende brenghen voer onſen Genedighen Meiſter van Duytſchen lande voerſz, ende voer ſinen Gebiedigeren, de ſolden uns dar omme de voorſz gebreke ſcheyden. Soe bekennen vvy broder Johan van Haeſten Lantcompthur van Vtrecht ende Compthur van Tiele voerſz voer uns ende vor unſen nacomelingen, dat uns de eerſame broder Svveder van Diepenbrocke, Lantcompthur der Balyen to Weſtphalen, ende broder Svveder Cubbingh, nu ter tyt overſte Compthur tot Oetmarshem, Duytſches oerdens, van vvegen der Balyen zu Weſtphalen voldaen hebben, ende bedancken ons der leveringhe ende ſcheldenſe quyte van aller toſprake, de vvy off de Balye t' Vtrecht yenigerleye vvys beſs an date des briefs mochten hebben an de voerſz Lantcompthur to Weſtphalen, ende Compthur tot Oetmarshem, vvant vvy van allen gebreke ende ſchelinge, de vvy onder malkanderen mochten hebben van onſer beyder Balyen ende hueſer vvegen voerſz beſs an date des briefs van unſen frunden an beyden ſydenfruntlichen geſcheyden ſint. In orkunde der Waerheyt ſo hebben vvy broder Johan van Haeften Lantcompthur van Vtrecht ende Compthur van Tiele voerſz unſes Ampts ingeſegel mit ſegele des huyſes van Tiele voir uns ende voir unſe nacomelingen an deſen brief gehangen. Ende umme de meerre veſteniſſe vville, ſo hebbe ick mynen eghenen ſegel mynre vaderlike vvapenen mede aen deſen brief gehangen, in dem jaer unſes Heeren M. CCCC. ende ſes ende vyttich op ſinte Jurgens avont.

XXV.

Hertzogs Wilhelms zu Jülich und Geldern Privilegium vor die Teutſchen Ordens-Herren, daß ſie ihrer Güter wegen, in ſeinen Landen vor keinem Gerichte, ſondern vor denen regierenden Herren belanget werden ſollen, de Anno 1475.

WY Willem van Gulich, by der genaden Gods Hertoge van Gelre, ende Grave van Zutphen, doen kont allen luden mit deſen openen brieve, dat vvy voor ons ende onſer older ſielen gegeven hebben, ende geven voir ons, onſen erven ende nacomelingen den Heeren des Duytſchen Oirdens, dat hem of hoire goeden niemant aen ſpreken en ſal met vvereltliken recht in onſen Lande. Want vvy niet en vvillen, dat ſy voor ymant te rechte ſtaen dan voor ons ſelven in onſer tegenvvoordicheyt, ende onſer nacomelingen. Waeromme vvy entbieden allen onſen Amptluden, Rechteren, Scepenen, ende onderſaten in onſen lande, dat ſy den Duytſchen Heeren voorſz, ende haren gœden, geen recht, en vorderen of en doen, vvant vvyſe in onſe beſchermeniſſe ende bevvarniſſe genomen hebben. Ende vvaert ſake, dat hem ymant hier en boven misdede, dat ſolden vvy ende onſe nacomelingen holden en doen holden als een misdaet ende verkortinge onſer Heerlicheyt. In oirconde ons ſegels van onſer vvetentheyt aen deſen brief gehangen. Gegheven in den jare ons Heeren M. CCCC. vyve ende t' ſeventich.

XXVI.

Ertz-Hertzogs Maximiliani von Oeſterreich und ſeiner Gemahlin Mariä, als Hertzogen von Burgund und in Niederlanden Confirmation aller Privilegien und Freyheiten, ſo die Ritter des Teutſchen Hauſes in ihren Landen haben, de Anno 1478.

MAximiliaen ende Maria, by der gratie Godts, Hertoge ende Hertoginne van Ooſtenryck, van Bourgoengen, van Lothryc, van Brabant, van Lymburg, van Lucemburg, ende van Gelre, Grave ende Gravinne van Vlaenderen, van Artois, van Tyrol, van Bourgoengen, Palatin ende Palatine, van Henegouvven, van Hollant, van Zelant, van Namen, ende van Zutphen, Marcgrave ende Marcgravinne des Heylichs Rycks, Heer ende Vrouvve van Vrieslant, van Salins, ende van Mechlen, doen condt allen luden, dat om die ſonderlike liefte ende gunſt vville, die vvy hebben ende dragen totten Duytſchen Oirden van onſer liever vrouvve van Jheruſalem, ſoe hebben vvy voor ons, onſe erven ende nacomelingen, geconfirmeert, geratificeert, ende geveſticht, confirmeren, ratificeren, ende

ende veſtigen mits deſen onſen tegenvvoordigen brieve, alle alſulcke brieven, hantveſten, giften, vryheden, ende privilegien, als onſe Voirvaders, Graven ende Gravinnen van Hollant ende van Zeelandt Zaliger gedachten den Duytſchen Oirden voirſz gegunt ende gegeven hebben, ende vvillen dat ſy alle dier gebruken in onſen voirſz lande van Hollant, Zelant, ende Vrislane, in alder manieren, als ſy die tot deſen daghe toe gebruyct ende beſteten hebben ſunder argeliſt, ende nemen de voernoemde Duytſche Oirden alle hoer perſonen ende dienres, ende alle hare goeden in onſer beſcermeniſſe ende ſalvegaerden. Des t'oirconde ſo hebben vvy onſen ſegel hier aen doen hangen. Gegeven in onſer Stede van Haerlem den vyfften dach van April, int jaer ons Heeren M. CCCC. acht ende t'seventich nae Paeſchen.

XXVII.

Vergleich zwiſchen dem Meiſter Teutſchen Ordens an einem; dann denen Schutz- und Schirms-Verwandten, auch Leibeigenen und Hinterſeſſen zu Althauſen am andern Theile, einiger wegen der Cent und hohen Obrigkeit, auch des Erb-Schirms zu Althauſen, entſtandenen Irrungen halber de Anno 1545.

WIr Wolffgang, von GOttes Gnaden, Adminiſtrator des Hoch-Meiſterthums in Preuſſen, und Meiſtern Teutſchen Ordens in Teutſchen und Welſchen Landen ꝛc. Nachdeme ſich Irrung von wegen der Cent und hohen Obrigkeit und auch des Erb-Schirms zu Althauſen, eine Zeitlang zwiſchen unß eines; und unſern Zent-Schutz- und Schirms-Verwandten, auch Leibeigen und Hinterſeſſen und lieben getreuen und beſondern Haimburgern und einer gantzen Gemeind daſelbſten zu Althauſen andern theils erhalten; deßhalben dann die Röm. Kayſerl. Maj. unſer allergnädigſter Herr, auf unſer unterthänigſtes Anbringen und Bitten, die Sach denen ehrſamen und weiſen, unſern lieben beſondern Burgermeiſter und Rath der Statt Wimpfen, gütlich, und wo die nicht ſtatt finde, rechtlich zu erörtern, durch Ihr Kayſerl. Commiſſion befohlen, welche Ihnen unſerthalben inſinuirt und ſie verſchienen S. Michaelis-Tag zu gütlicher Verhör und Handlung, und des andern Tages darnach im Fall der Nothdurfft zum Rechten-Tage für ſich gen Wimpfen angeſetzt, die Ausbitt der obgemelder von Althauſen ihren Fürgang mit gewonnen, ſondern Sie ſich, um minder Mühe und Unkoſtens willen, zuvor gutlicher unverbindlicher Verhör, Unterrede und Handlung allhier zu Mergentheim zu gewartten und zu pflegen erbotten, daß durch unſern Statthalter, den Ehrwürdigen Herrn Eberharden, Land-Commenthur der Balley zu Francken unſers Ordens und unſere Räthe unverbindlich angenommen und obgemeldter Tag abkundt und um Erſtreckung gebetten: Bekennen offentlich und thun kund allermänniglichen mit dieſem Brieff, daß Wir unß mit den gemeldten von Althauſen, und Sie herwiederum mit unß, nach genugſamer Verhör eines ieden Rechten und Gerechtigkeiten, mit zeitigem guten wolbedacht, obgemelder Spenn und Irrung halben endlich und ewiglich, gänzlich und gar, für unß, unſer Nachkommen am Orden auch ihre Erben und Nachkommen gütlich vereiniget, verglichen und vertragen haben, und thun das mit und in Crafft diß Brieffs, inmaſſen hernach folgt, und dem iſt alſo, daß fürbaßhin alle Inſeſſen und Inwohner, ſo iezt zu Althaußen ſeind und wohnen, und und künfftiglich ſitzen und wohnen werden, ſamt dem Dorff Althauſen mit ſeinen zu- und eingehörigen Güttern und Marckungen, gar nichts ausgenommen, mit aller Zent und hohen Obrigkeitlichen Handlung und Sachen, ſo viel Leib und Leben antrifft, in für unſer Zent und Halß-Gericht, und was Straf, Frevel und Buſſen, der hohen Obrigkeit anhängig belangt, unſer Dorff-Gericht zu Marckelsheim ewiglich ſolln gehören und bleiben, auch iederzeit einen gelobten und geſchwohrnen Schöpffen an die Zent, laut der Zent-Ordnung geben, und wann und ſo offt Cent-Gericht allda gehalten, und die Cent, wie vor Alters bey Ihnen beſchrieben wird, dieſelbe mit ihren wehren alſo und wie andere Zentgenoſſen und Verwandten beſuchen und zu thun ſchuldig ſeyn; Alles und iedes bey Pön und Straff und Buß in der Zent-Ordnung ſolches Zent- und Halß-Gerichts verleibt und ausgetruckt; und nachdem in der Zent-Ordnung durch weyl. den Hochwürd. Fürſten, Herrn Hartmann von Stockheim, Meiſtern Teutſchen Ordens in Teutſchen und Welſchen Landen, unſern lieben Herrn und Vorfahren ſeel. Gedächtnus ausgangen, aus guten bewegenden Urſachen fürſehen, wie es künfftiglich, ſo man ſchadbar Leuth an gemeldter Zent verrechtfertiget des Koſtens halben gehalten werden ſollt, darein ſich ſolcher Zeit die benante von Althauſen nit begeben, und auch biß alher verbleiben; Alſo ſollen die fürbaßhin von uns und unſern Nachkommen gelaſſen werden, und ob ſich zentbar Händel, ſo an Leib und Leben zu ſtraffen wären, zu Althaußen in derſelben Marckung künfftiglichen zu tragen und gerechtfertiget werden, und Sie dann andern Cent-Genoſſen an einigen Cent-Koſten biß allher nicht zu ſteuer kommen; alsdann und gleicher weiß, und ſo lang

lang und viel Sie sich mit andern, den zu tragen, nit einlassen; So solln dieselben Ihnen auch kein Hülff, oder Steuer daran zu thun, sondern sie solchen eines iedenmahls allein und fur sich selbst zu tragen schuldig seyn, und uns alß der hohen Obrigkeit und unsern Nachkommen, Amtleuthen zum neuen Hauß und Richtern zu Marckelsheim alle und iede Straffen, Frevel und Bussen, so sich im Dorff Althausen und auf derselben Güthern und Marckung, es seye von Inheimischen oder andern um alle und iede Laster, Ubelthaten, Beschädigungen, Verwundungen, Ehre, Händel, und sonst andere straffbare, frevelhaffte oder bußwürdige Sachen, Verhandlungen und Verwürckungen, der hohen Obrigkeit anhangig begangen werden und verlauffen, mit oder ohne Recht zu straffen gebühren, und die Frevel-Bussen bleiben, volgen und gehören, ein ieder auch vor obgemeldtem unserm Dorff-Gericht zu Marckelsheim hierinnen durch unsern nächsten Vorfahrern solcher Straffen, Frevel und Buß halben fürnehmblich aufgericht und benanten von Althausen verkundt, alß sich gebührt, Rechts pflegen, und das nehmen und geben, und ob sich iemand freventlich darwider setzen und ungehorsam erzeigen würde, unß und unsern Nachkommen, Amtleuthen und Richtern, obgemeldt, gegen den oder denselben die Gebühr fürzunehmen, zu handlen und zu Gehorsam zu bringen, vorbehalten seyn und gebühren, und hinfüro die gemelden von Althausen, auch ihre Erben und Nachkommen, unß, unser Nachkommen und Orden ewiglichen für ihren einigen rechten Erb-Schirm-Herrn erkennen, und in unserer Nachkommen und Ordens Erb-Schutz und Schirm sein und bleiben, und darmit zu unserm Schloß und Amt Neuenhauß, wie von Alters her, gehören, und ohne unser oder unserer Nachkommen Bewilligung sonst in niemands Schuß, noch Schirm weiters begeben, und die benante von Althausen Ihre Erben und Nachkommen bey allen ihrem guten und löbl. Herkommen und Gewohnheiten, alß mit Nahmen Haimbürgen mit Rath einer Gemeind zu setzen und zu entsetzen, die alles das ein Gemeind antrifft, es seye über Wasser oder Wayd zu gebieten und zu verbieten haben, sich ausserhalb obgemeldter Ursachen ihres Gefallens, zu recht erbieten in unser Vogtbey zu Marckelsheim oder für ihre Leibs- oder Güthern in dreyen Meil wegs um Althausen gesessen; Haasen und Vögel in ihrer Marckung und nit weiters, doch unß sonst an unserer Wildban unschädlich, unser unverhindert zu fangen; Dienstfrey, ausserhalb derjenen, die unserem Spittahl zu Mergentheim von Alters gedient haben, und noch zu thun schuldig seyn, zu bleiben; Sie auch mit Schatzungen in Crafft obgemelter Zent und hohen Obrigkeit oder von des Schirms wegen, nit zu beschwehren, es wäre dann, daß von Kayserl. Maj. ein gemeine Land-Schatzung aufgelegt würde, und sonst in allen andern gelassen werden und bleiben, wie unser Nachkommen und Orden Sie auch gemeiniglich und sonderlich in solchen Sachen, derhalben Sie vor unß, unsern Nachkommen oder unserm Gericht zu Marckelsheim Recht leyden, geben und nehmen, nehmen und geben wolln und mögen, und Wir alsо Ihr in solchem zu recht mächtig seind, wie ander unser Leuth und Unterthanen gnädiglich beschützen, schirmen und handhaben: Dargegen solln Sie unß, unsern Nachkommen und Orden, auch wie von Alters her, Jährlich und ewiglich zu S. Martini des H. Bischoffs Tag, zu Vogt-Schutz- und Schirmhabern, acht Malter Haberns, Mergentheimer Maß, und die zum neuen Hauß antworten, und darzu ein iedes Hauß zu Althausen, ausgenommen des Frühemessers, Erhard Hellers und Endriß Bocksteins Häuser, welche des biß alher entladen bleiben, ein Heerdhun unwidersetzlich geben, und sich sonst allerding halten und erzeigen, wie Ihnen alß Zennt-Hohen-Obrigkeits- und Schirms-Verwandten von Recht und Gewohnheit wol gebühret. Alles getreulich und ohn Gefährde. Doch haben die gedachten von Althausen hierinnen alle Pfaltzgräfische Leibeigene und Gultleuth, so darmit gen Borberg gehören und Wir ihrenthalb noch in Rechfertigung stehen, ausgenommen, alsо daß die dieser Vertrag noch zur Zeit und biß Wir in Recht oder der Güte ihrenthalb gesiegen, nichts soll binden.

Deß zu wahrer Urkund haben Wir Ihnen geben diesen Brief mit unserm anhangenden Insiegel versigelt. Geschehen zu Mergentheim uf Montag nach St. Antonius-Tag; Alß man zählt nach Christi unsers lieben Herrn Geburt, Fünffzehenhundert und im Fünff und vierzigsten Jahre.

XXVIII.

Diploma Translationis des Juris Patronatus der Kirchen zu Maersen an Herrn Anthonium von Maerthen, so von dem Land-Commenthur des Teutschen Ordens zu Utrecht geschehen, de Anno 1553.

IN nomine Domini Amen. Cunctis pateat evidenter & sit notum, quod anno a nativitate Dni nostri Jesu Christi Salvatoris M. D. LIII. Indictione XI. die vero Jovis trigesima mensis Martii, Pontificatus sanctissimi in Christo patris & Dni nostri, domini Julii divina providentia Papæ tertii anno quarto, imperii autem Serenissimi atque Catholici Principis & Domini Caroli V. Romanorum Imperatoris semper Augusti anno trigesimo tertio, in mei

in mei Notarii publici testiumque infra scriptorum ad hoc specialiter vocatorum & rogatorum præsentia personaliter comparens Reverendus & nobilis D. Albertus de Egmondt a Meresteyn, Commendator sive Lantcommendator vulgo nuncupatus ordinis Teutonicorum beatæ Mariæ Hierosolymitanæ Conventus seu domus & congregationis civitatis Trajectensis principalis principaliter pro semetipso & conventu ac domo prædictis exposuit se nuper deliberasse circa translationem sive transportum juris patronatus seu conferendi ecclesiam parochialem in Maersen diœcesis & Archidiaconatus Trajectensis, comperisseque translationem sive transportum prædictum plurimum ordini & domui Teutonicorum conducibiles fore; Quare ex causis animum suum ad hoc rite moventibus ac deliberato, uti asserunt, animo, non vi, metu, dolo, aut aliqua siniſtra machinatione circumventus, sed sponte & libere, omnibus melioribus modo, via, jure, causa, forma & stilo, quibus potuit efficacius, supradictum jus patronatus, omne, & qualecunque jus conferendi ad ipsam ecclesiam parochialem, & custodiam sive custodiæ & custodis officium, quod ipse habet, & prædecessores sui habuerunt & successores qualitercunque habere poterunt, in nobilem, & strenuum virum Anthonium de Merthen militem auratum dominum de Essensteyn ac suos heredes & successores resignavit, cessit, transtulit, & efficaciter transportando a se abdicavit, nihil penitus juris ad eandem ecclesiam, sive jus conferendi & præsentandi ad eandem parochialem ecclesiam & custodiam de Maersen sibi aut Conventui, & domui prædicti ordinis, vel successoribus reservans, sed plane omni actione & juri, ipsi ad idem jus qualitercunque competenti, in favorem prædicti D. Anthonii de Meerten, & suorum successorum & heredum nunc & in perpetuum renunciavit una cum possessione ejusdem juris patronatus hactenus per eum usurpato, atque omnibus & singulis literis desuper existentibus, hoc tamen salvo, quod idem D. Anthonius de Merthen & sui heredes atque successores perpetuis futuris temporibus liberabunt & immunes reddent prænominatos dominos Commendatorem & suos pro tempore in prædicta domo Teutonicorum successores a censu sive legibus incorporationis &c. quatuor unciarum argenti puri Reverendo D. Præposito & Archidiacono Trajectensi ejusque Officiali seu mandatum ab eo habenti quotannis exolvendarum juxta conventionem factam & literas obligationis desuper conscriptas. Rogavit itaque obnixe supra dictus D. Albertus Commendator & obsecrat per præsentes Reverendum dominum D. Georgium de Egmondt episcopum Trajectensem & Reverendum D. dominum Cornelium a Myerop Præpositum & Archidiaconum Trajectensem, ut præsentem juris patronatus resignationem, cessionem, & renunciationem cum ceteris clausulis superius expressis confirmare, corroborare, & stabilitatem perpetuam iis largiri, & auctoritatem ordinariam interponere dignentur. Super quibus quidem omnibus & singulis supradictis idem D. Commendator nomine quo supra sibi a me Notario publico unum vel plura publica confici & tradi petiit instrumenta. Acta fuerunt hæc Trajecti in aula domus Teutonicorum prædictorum, sub anno, indictione, mense, die, Pontificatu, & Imperio præscriptis, Adriano van der Camme, Henrico Arnoldi de Helmondt, atque Andrea Jacobi reddituario prædicti Dni Lantcommendatoris testibus ad prædicta omnia & singula vocatis & rogatis &c.

XXIX.

Huldigungs-Eid/welchen der Land-Commenthur des Teutschen Ordens zu Marpurg denen Landgrafen zu Hessen Anno 1567. geleistet.

NAchdeme der Durchleuchtige, Hochgebohrne Fürst und Herr, Herr Philips der Aelter, Landgraff zu Hessen ꝛc. Unser gnädiger Fürst und Herr, hochlöbl. milder Gedächtniß, kurtz verrückter Weil in GOtt seeligl. verschieden, und dann dem auch Durchleuchtigen, Hochgebornen Fürsten und Herrn, Herrn Ludwigen, Landgraffen zu Hessen ꝛc. Unsern gnädigen Fürsten und Herrn, das Ober-Fürstenthumb Hessen, sampt dieser Stadt Marburg verordnet, alles vermög und Inhalts aufgerichtes väterlichen Testaments. Weil nun Ihr der Land-Commenthur der Balley Hessen, ohne alle Mittel unter Sr. Fürstl. Gn. gesessen, und Euch dahero gebühret, seine Fürstl. Gn. als euren Lands-Fürsten zu agnoſciren und zu erkennen, alsо ersucht und erfordert hochgedachter Landgraff Ludwig euch, hiermit gnadiglichen begehrende, daß Ihr von wegen Euer selbst, auch Euer Mit-Orden-Personen und Unterthanen, die im Ober-Fürstenthum Hessen gesessen, mit Handgebender Treu an Eydsstatt angeloben und zusagen, daß Ihr, Sr. Fürstl. Gn. und derselben Ehelichen, Mänlichen, Leibs-Erben, und im Abgang oder Mangel derselbigen, seiner Fürstl. Gn. Brüdern, den auch Hochgebohrnen Fürsten und Herrn, Herrn Wilhelm, Herrn Philipsen dem Jüngern, und Herrn Georgen Gebrüdern, Landgraffen zu Hessen ꝛc. und derselbigen Ehel. Mänl. Leibs-Erben und wo die

aller nicht mehr im Leben, und der gantze Männl. Stamm der Fürſten zu Heſſen, nemblich demjenigen, welcher unter obermeldter Fürſten zu Sachſen, das Schloß und Stadt Marpurg, mit gutem Titul der Succeſſion inhaben wird, getreu, hold, geborſamb und gewertig ſein, Sr. Fürſtl. Gn. Schaden warnen, ſelbſt keinen zufügen, beſtes werben, und alles dasjenige thun, halten und leiſten ſollet und wollet, was Eur Vorfahrn, die Land-Comthur der Balley Heſſen zu thun, zu halten und zu leiſten ſchuldig, hergegen wollen Se. Fürſtl. Gn. Euch und Eur Angehörige in gnädigen Schutz und Schirm halten, und bey Eurn üblichen herbrachten Privilegien und Gewohnheiten, auch bey den, zwiſchen den Fürſten zu Heſſen, und den Land-Commenthuren aufgerichteten üblichen und gebräuchlichen Verträgen (unter denen wir doch den Vertrag, welcher von Sr. Fürſtl. Gn. Herrn Vatern ſeel. hochlöbl. Gedächtnüß, unter Sr. Fürſtl. Gn. Cuſtodien ertrungen, keines wegs verſtanden haben wollen) bleiben laſſen, in allermaſſen, wie ſolches bey Sr. Fürſtl. Gn. Herrn und Vatter, Gottſeel. Gedächtnüß geſchehen.

Darauff gelobe Ich Johann von Rehen, Land-Commenthur der Balley Heſſen, von wegen meiner, und meiner Mitordens Perſonen und Angehörigen, ſo in dem Ober-Fürſtenthumb Heſſen geſeſſen, ſolches alles wie obſtehet, treulich, feſt, und unverbrüchlich zu leiſten und zu halten, wie ſolches einem treuen Landſaſſen gebühret, doch den Pflichten, damit Ich meinem auch gnädigen Fürſten und Herrn, dem Teutſchen Meiſter, von wegen meines Ordens zugethan und verwand, unvorgreifflich).

Nota: Diß iſt dem Land-Commenthur Johann von Rehen, alſo auff dem Saal zu Marpurg in Beyſeyn der vier Gebrüder, Land-Graffen zu Heſſen ꝛc. und dero Chur- und Fürſtl. Sächſiſchen Geſandten vorgeleſen, und hat ermeldter Commenthur darauff den vier Fürſten und Chur- und Fürſtl. Geſandten, mit Handgebenden Treuen an Ayds-Statt angelobt, doch mit dem Beding, daß Er dardurch dem Teutſchen Meiſter an Seiner Gerechtigkeit nichts begeben, noch auch ſeinen Pflichten, damit Er dem Orden verwandt, præjudicirt haben wolte.

XXX.

Schutz- und Verſicherungs-Brieff, welchen die Landgrafen zu Heſſen dem Land-Commenthur zu Marpurg, nach abgelegter Huldigung, im Jahr 1567. gegeben.

VOn GOttes Gnaden Wir Wilhelm, Ludwig, Philipps der Jünger, und Georg Gebrüdere, Land-Graffen zu Heſſen, Graffen zu Catzenelnbogen, Dietz, Zigenhayn und Nidda ꝛc. Thun kund hieran offentlich bekennende, als Wir jetzo, nach Abſterben des Hochgebohrnen Fürſten, Herrn Philipſen des Aeltern, Land-Graffen zu Heſſen ꝛc. Unſers freundl. hertzliben Herrn und Vatters ſeel. und hochlöbl. Gedächtnüß, in Unſerm Fürſtenthumb, Graffſchafften, Herrſchafften und Landen, und ſonderlich wir Land-Graff Ludwig in Unſerm Fürſtenthumb an der Loyne gebührliche Erbhuldigung genommen, unter welcher auch der würdige unſer lieber andächtiger und getreuer, Johann von Rehen, Land-Commenthur der Balley Marburg ſolche gebührliche Erbhuldigung und Gelübde vor ſich, auch ſeine Mit-Ordens Perſonen, derſelbigen Angehörigen und Angewandten auch geleiſtet, alſo und dergeſtalt, daß Sie Uns Land-Graff Ludwigen, als Inhabern Schloß und Stadt Marburg, und unſern Ehelichen Männlichen Leibes-Erben, und in Abgang, oder Mangel derſelbigen unſern freundlichen lieben Brüdern, Herrn Wilhelm, Herrn Philippſen dem Jüngern, und Herrn Georgen, Landgraffen zu Heſſen, ꝛc. und derſelben Ehelichen Männlichen Erben, und wo die aller nicht mehr im Leben, und der gantze Männl. Stamm der Fürſten zu Heſſen ꝛc. verfallen wäre, alsdann den Chur- und Fürſten zu Sachſen, nehmlich demjenigen, welcher das Schloß und Stadt Marburg mit gutem Titul der Succeſſion inhaben wird, getreu, hold, und gewärtig ſeyn, Schaden warnen, ſelbſt keinen zufügen, Beſtes werben, und alles dasjenige thun, halten und leiſten ſollen und wollen, das ſeine Vorfahren die Land-Commenthur der Balley Heſſen zu thun, zu halten und zu leiſten ſchuldig: Sohaben Wir unterſchiedlichen auff die vorgemelte Fälle, dargegen gnädiglich bewilliget, Ihn den Land-Commenthurn, und ſeine Angehörige, in gnädigen Schutz und Schirm zu halten, bey üblichen, und bey unſerm freundl. hertzlieben Herrn Vatter ſeel. herbrachten Privilegien und Gewohnheiten, auch bey den, zwiſchen den Fürſten zu Heſſen, und den Land-Commenthurn aufgerichteten üblichen und gebräuchlichen Verträgen (unter denen Wir doch nicht den Vertrag, welcher von Unſerm Herrn Vatter ſeel. hochlöbl. Gedächtnüs, unter ſeiner Gn Cuſtodien, ertrungen, keines wegs verſtanden haben wollen) bleiben zu laſſen, in allermaſſen wie ſolches bey unſerm Herrn und Vatter, gottſeel. Gedächtnüs geſchehen. Zur Urkund haben Wir Unſer Secret an dieſen Brieff laſſen drucken. Geben zu Marburg, Donnerſtags den 22. Maji, Anno Domini 1567.

XXXI.

Des Meiſters Teutſchen Ordens, Herrn Georgii Mandatum an den Land- und andre Commenthurs der Baley Utrecht, daß ſie niemanden in Sachen, ſo zu Kränckung ihrer Privilegien und Freyheiten gereichen, gehorchen, ſondern ſich denen, die ihnen dergleichen anmuthen, widerſetzen ſollen, de A. 1570.

NOs Georgius Dei gratiæ generalis militiæ Hieroſolymitanæ beatæ Mariæ virginis ordinis Teutonicorum in Pruſſia Adminiſtrator, ejusdemque per Germaniam & Italiam partesque transmarinas Magiſter, Venerabilibus & Nobilibus devotis ac dilectis nobis in Chriſto locum tenenti, ejusdemque Coadjutori, Commendatoribus, ceterisque membris & perſonis noſtræ Baliviæ Trajectenſis Salutem in Domino. Cum non ſemel, proh dolor! inter alia ad aures noſtras pervenit & perlatum fuit, quod licet ultra tempus immemorabile tam per Roman. Pontifices quam diverſos Imperatores Reges & Principes, imo per potentiſſimam domum Burgundicam noſtro univerſali ordini quamplurima egregia privilegia, exemptiones, & libertates, conceſſa fuerint uberrima, adeoque dicta noſtra Baliviacum ſuis membris & perſonis iis merito gaudere & frui deberet. Hiſce tamen non obſtantibus diverſæ perſonæ, tam eccleſiaſticæ, quam ſeculares dictæ noſtræ Baliviæ locum tenentem, Coadjutorem, Commendatores, aliosque dicti Ordinis noſtri nobiles & presbyteros in inferiori Germania & Patria Trajectenſi reſidentes in dictis privilegiis & libertatibus eorumque poſſeſſione multa intolerabilia impedimenta contra jus & æquum de facto inferre, eosdemque penitus eorum poſſeſſione ſpoliare non ſunt veritæ, neque verentur de præſenti. Ac proinde nos cupientes dictam noſtram Baliviam cum ſuis membris & ſubditis ab hujusmodi perturbationibus, violentiis aliisque inquietationibus, prout rationi conſonum eſt, ſummis conatibus liberare, non ceſſavimus diebus ſuperioribus apud invictiſſimam & illuſtriſſimam Cæſaream Majeſtatem noſtris continuis etiam verbalibus interpellationibus ſeu interceſſionibus impetrare, quod dicta ſua ſacra Majeſtas vices & partes ſuas nomine noſtro interponere dignaretur, adeo quod literas commendatitias ad Sereniſſimum & Catholicum Regem Hiſpaniarum, ſuum futurum generum ſcripſerit, pariterque ſuæ chariſſimæ filiæ Annæ, ipſius Regis futuræ conjugi viva voce etiam in noſtra præſentia ſerio demandaverit, ut memorata Regia Majeſtas apud ſuos Capitaneos, locum tenentes & officiarios, etiam cujuscumque ſtatus eſſent, tantum efficeret, iisque acriter injungeret, ut præfata aliæque inferiorum partium Baliviæ illarumque membra in poſterum ab hujusmodi perturbationibus & ſpoliationibus plane liberarentur, quemadmodum ante nominata Illuſtriſſima domina Anna ſuæ ſacræ Cæſareæ Majeſtati, filia ejusdem primogenita, firmiter & ſancte præſtare pollicita eſt. Denique cum præſens negotium nobis indies magis magisque cordi veniret non prætermiſimus ante paucos dies illuſtriſſimo Principi, Duci Albano prætaxatæ Regiæ Majeſtat. Catholicæ harum inferiorum Regionum generali Capitaneo quam plurima gravamina ex ejusmodi perturbationibus reſultantia, ſignificare, & ſuæ dilectioni dictæ Cæſareæ Majeſtatis literas offerre, nimirum de ſolutione ſeu contributione novi denarii, qui Oudſchiltgelt nominatur, Collectoribus ejusdem Regiæ Majeſtatis, dudum quitamus præſtita & adhuc præſtanda de omnibus prædiis & bonis immobilibus, itidem de impoſitione Acciſiarum vinorum Rhenenſium, nec non de centeſimo denario omnium noſtræ Baliviæ, bonorum, etiam tactis Collectoribus adinſtar laicorum ubique ſolvendo, cum ſimilibus non mediocribus gravaminibus, deſiderantes & ſerio requirentes, quod ſua Dilectio ab hujusmodi inceptis oneribus deſiſtere velit, donec ſupradictæ Cæſ. Maj. per memoratam Regiam Catholicam Majeſt. reſponſum eſſet, prout nos procul dubio tandem ſuam Dilectionem facturam non diffidimus. Quapropter nos volentes, quantum in nobis eſt, hujusmodi gravaminibus & corruptelis obviare, eorumque latiorem ingreſſum impedire, vobis & veſtrum cuilibet ſub virtute obedientiæ diſtricte præcipimus & mandamus, quatenus in futurum nullis perſonis tam eccleſiaſticis, quam ſecularibus aliqua impedimenta contra privilegia, exemptiones, & libertates dicto veſtro Ordini competentia præſtantibus ſeu præſtare volentibus obediatis, ſed eorum mandatis, exactionibus, commiſſionibus, & violentiis, quantum fieri poterit reſiſtendo minime acquieſcatis, ſed ad nos, tanquam veſtrum ſupremum immediatum caput recurſum habeatis, quo huic malo per nos bonis & legitimis mediis conſulatur. Atque hac in parte veſtram debitam obedientiam ſingularemque gratiam nobis præſtetis. In cujus fidem hoc diploma manu noſtra propria ſubſcripſimus, & noſtro a tergo appreſſo ſigillo roboravimus. Actum in inferiori Trajecto anno CIↃ. IↃ. ſeptuageſimo, die quidem viceſima prima menſis Auguſti. Subſignatum Georgius, & ut ſupra manu propria & a tergo appreſſo ſigillo roboratum.

XXXII.

Vergleich zwiſchen dem Rath zu Leiden und dem Land-Commenthur des Teutſchen Ordens-Hauſes zu Utrecht, einiger Irrungen halber, de Anno 1592.

WY Schouth, Burgermeeſteren, en Schepenen der Stadt Leyden des Graefſchaps van Hollant, doen een igelyck hier mede te vveten, dat nademael in den lopenden jare 1592. vvy Schout en Schepenen voergenoemt met goetduncken, en advyſe van ons Burgermeeſteren, in Krachte en achtervolgende de privilegien, keuren, en ordonnantien deſer Stede, van vvelcke vvy ſyn in vreedſamigen beſit ſo lange dat geen gedencken van menſchen daer en jegens ſy, ſekere nieuvve ſtraten hadden gekeurt int Bon van Sevenhuyſen, uytkomende aen St. Pieters Kerckhof, tuſſchen de huyſinge van de Commandeurye ten Weſten, ende te gene diemen noemde Salomons tempel ten Ooſten, lopende ene van deſelve meuvve ſtraten, by ons genaemt de Heeren ſtrate uyt den Zuyden teen Noorden door den Hooff van de voorſz Commandeurye, de Ed. Geſtrenghe Heere Jacob Taets van Amerongen Lant-Commanduyr Duytſchen Ordens tot Vtrecht hem daer over hadde beklaecht, ende des bekroont, met alleen by ſyn E. brieven eerſtmaels aen Ons gefonden, maer oock naderhant binnen deſer Stadt geſchiet Jor. Willem Mulaert als by den voornoemden Heer Lant-Commanduyr geſtelt tot de Commandeurye deſer Stede in plaetſe van Heer Arent Dirckſeu van der Goude laeſt overleden, vergeſelſchapt met Mr. Gerard van Seventer Advocaet, ende Barent van Cœſvelt Secretaris van den voorſz Duytſchen Huyſe, de vvelcke by ons in vergaderinge opten Radthuyſe alhier verſchynende verthoonden, dat alſo den voorſz Heer Lant-Commanduyr verſtaen hadde onſe meeninge te ſyn, de bovengeroerde ſtrate te brengen door den Hoff van de Commandeurye, t' vvelck alſo het gedyen ſoude tot inbreuck van ſyn langvvylich beſit van etlycke hondert jaren, daer van hy ſyns bedunckens niet en behoorde verſet te vverden, immers niet ſonder kenniſſe van ſaecken, te min oock ſoo by verſcheyde Apoſtillen ſo van Hoochloffel, memorie den Heere Prince van Orangien, als oock der Ed. Heeren Staten van Hollant der Duytſcher Ordens goederen vry ende exemt gekent vvaren, en van geheel ander nature, als ander Papen, Paſtoren, of Monnicke goederen, gelyck ſulcks oock alle geeſtelycke des Ordens huyſen ſo binnen Utrecht, Maeslant, Tiel, Diederen, Rhenen &c. ten behoeve van den Ridder-Heeren gelaten vverden, mits dat de Duytſche Orden hebbende van den Heere van den Lande verkregen de gerechicheden tot de Paſtoryen, die ſy op haer onſeker en eenige kleyne parceltjes daer toe ſpecialyck gedeſtineert altoos ſonder laſt of verminderinge des Ordens goederen hadden laten bedienen, ſo vvas des Heeren Lant-Commanduyrs vrindelyck verſoeck aen ons belangende de voorſz ſtrate ſulcz met hem te handelen, dat hy in ſyne poſſeſſie en gerechticheyt niet verkort, ofte gecontravenieert en vverde de gifte van de voorſz huyſinge, uytdruckelyck den Orden, en niet de Paſtorye by de Heeren en Graven van Hollant gegeven ſynde, of dat ten minſten ſulcks daer inne met vrientſchap gehandelt mocht' vverden ter minſter queſſe van de voorſz huyſinge, dat ſyn Ed. eer en eeds halven by den Duytſchen Meeſter ſynen Heere en Overſten mocht verantvvorden, ſich aenbiedende jegens Ons in alles ſo gevoechlyck te vvillen dragen, als de reden en ſyn gedaenen eedt tot des Ordens gerechticheyt ſoude mogen lyden, oft dat vvy anders verklaringe en vertooch ſouden doen van onſe meeninge ende beſcheyt daer toe dienende, op dat den Heere Lant-Commanduyr t'ſelve overvvogen hebbende met t'vorder beſcheyd, dat daer en jegens in Archivis ſoude mogen ſyn, ons ſulcx ſoude laten ervaren, als in reden en billicheyt bevonden ſoude vvorden te behoren. Tot bevvys van vvelck ſeggen, en omme t'ſelve te verdedigen en ſtaende te houden de voorſz Geſchikten ons overleverden t'dubbelt van ſekere privilegie, gegeven by Hertoch Albrecht van Beyeren H. M. op den 18. Septemb. 1392. noch Copye van ſekere requeſte met de Apoſtille daer op verleent van H. M. den Prince van Orange van den 20. Febr. 1577. noch gelycke copye van Requeſte met den Apoſtille, gegeven by den Heeren Staten van Hollant den 10. en 13. Octobr. 1577. en Copie van ſekere nader verklaringe der voorſz Heeren Staten van den 20. Novembr. daer aen volgende. Daer jegens vvy den voernoemden Geſchickten bejegenden met aldusdanighen antvvoorde. Voort eerſte dat vvy met den Heere Lant-Commanduyr niet en begeerden dan goede minne, vrientſchappe, ende gemoets eenſtemminge, ſonder dat vvy ons mit Duytſchen Ordens goeden int minſte vvilden bemoeren, maer dat volgende onſe Privilegien verleent in den jare 1266. des Sondachs naer Lucie by H. M. Grave Florens deſer Stede ende den burgeren van dien ter goeder trouvven belooft vvas, dat hy de Paſtorye der Stadt Leyden, daer van ſyn Genade t'recht van Patronaetſchap met vollen rechten toebehoorde naer den overlyden Mr. Geraerts, doen ter tyt Paſtoor, ten euvvigen daghe ſoude doen bedienen

bedienen by tvvee bequame Prieſtere, die ſyn Genade daer toe ſoude voorvellen, devvelcke de daer af komende Vruchten onderlinge half deelen, ende de geheele Parochie te ſamen ter eeren Godes en der ſelen ſalicheyt loflycken regeeren ſouden, ende of vvel tvvee jaren daer na als in den jare 1268. ſes dagen voort ſchleyden der Apoſtelen by de ſelve Grave Florens H. M. t'recht van Patronaetſchap der voorſz Kercke den Commanduyr en broederen des Duytſchen huys mildelycken mocht ſyn gegeven, dat t'ſelve in allen gevalle geſchiet ſoude vveſen, behoudens en onvermindert de gerechticheyt onſer burgeren daer inne toekomende. Welck recht vvy ſeyden te vveſen ende te beſtaen, dat de gemeente alhier met tvve bequame Paſtoren moſt vverden bedient, niet uyt het onſeker verval, t'vvelck met d'opgekomen veranderingen te met gelopen vvas, maer tot laſte der gene, die hem het recht van Patronaetſchap onderſtont ende vermath, vvelcke tvve perſonen oock toequam de bevvoninge van de behuyſingen, als gene Ordens goederen, maer met de Paſtorye, daer toe die van outs en al voor der geroerde giften behoort hadde, aen den Orden gekomen ſynde, gelyck oock ſulcks klaerlyck bleeck uyt de vvoorden vant boven verhaelde privilegie Hertogen Albrechts van Beyeren H. M. ſonder t'ſelve vorder aen te nemen oftoe te ſtaen dan t'onſen voordeele, uytdruckkelyck medebrengende, dat ſyn Voorouderen Graven van Hollant met heuren teſtamente den Heeren van den Duytſchen huyſe de Kercke tot Leyden met den huyſen andere goederen daer toe behorende &c. nopende den vvelcken vvy ons des vermaten, dat de bevvoninge der huyſingen eyntelyck toequam den Dienaren des Godlycken vvoorts als bedienende t'ampt van de Paſtorye, geenſins dat men deſelve met veel perſonen te verhuyren, ende mitſdien groote profyten daer af te trecken on ſien maken, en by gebreck van behoorlyck onderhout behoorde te laten vergaen, ent dat den Heer Lant-Commanduyr boven dien oock gehouden vvas te betalen de jaerlyckſe vvedden, en t'onderhout van tvve Dienaren des vvoorts. En belangende t'verboth, t'vvelck by t'voorſz privilegie Hertoge Albrechts H. M. ſcheen gedaen te ſyn van geenderhande Keuren te mogen maken op der Duytſchen Heeren goederen der Kercke voorſz toebehoorende, gaven vvy hem te antvvoorde, dat t'ſelve hem tot den Huyſe voorſz niet en gedroeghe, maer alleen tot d'andere goederen, dat t'ſelve vermeende privilegie vvas verleent onſe Voorſaten ongehoort en ſulcks tot nadeel van de gerechticheyt deſer Stede toekomende jegens t' privilegie Grave Florens H. M. hier vorens geroert, by t'vvelcke ſyn Gen. in klaren vvoorde gevvilt heeft, dat den burgeren van Leyden met ſodanigen gifte geen Hinder of nadeel en ſoude opkomen, en in allen gevalle daat vvy onſe Vorſaten uyt vvettigen titule op Privilegien en Hantveſten gegrontveſt vvaren in contrarie gebruyck van over deſelve huyſingen ten oerbaer deſer Stede te mogen keuren en ordonneren min noch meer als over alle andere huyſingen, erven, en gronden binnen deſer Stede ende de vryheyt van dien gelegen. Van al t' vvelck de voorſz Geſchickten aengenommen hadden den Heere Lant-Commanduyr te verſtendigen, en hun vvedervaren getrouvvelick te verklaren, met aenſegginge, dat ſy niet en konden verſtaen den Heere Lant-Commandeur in enich onderhout van de Dienaren des vvoorts verplicht te ſyn, maer dat de huyſinge Ordens vvas, en uyt des Ordens laſt getimmert, als by des Ordens vvapenen boven den ingangh van dien geſtelt blycken mochte, int vorder dat ſy de Charteren en brieven van den Duytſchen huyſe nader doorſoecken, en ons van hen bevinden behoorlycken brechten ſouden, vvaer nae den voornoemden Heere Lant-Commandeur in eygener perſone binnen deſer Stadt Leyden gecomen vveſende, ſyn vvy met ſyn E. aengaende de voorſz oneenicheden in t'ſamenſprake en onderhandelinge getreden, ende naer deſelve Heere Lant-Commanduyr van der geroerde nieuvver ſtraten, middeler tyt gemaeckt ſynde oogmerck genomen, ende die ſulcks als ſyn E. ons opentlyck verklaerde, bevonden hadde ſeer bequaem en te dienen tot grooten voordeele, gerief, en vercieringe deſer Stede. So ſyn vvy eynndelycken op alles met der minne en in goede vrientſchap met goetduncken en believen van die van de groote Vroetſchappe deſer Stadt Leyden, als t'lichaem van dien repreſenterende, met devvelcke deſen int langhe in beraetſlagh geleyt, en ſulcks eyndelyck goet gevonden en bevvillicht is, verdragen in der voegen naervolgende. Eerſtelyck dat vvy voor ons, onſe erven en nacomelingen verryden en afſtand doen ſouden, gelyck vvy verhyen en afſtant doen mits deſen van ſodanich recht als vvy tot noch toe gehapt mogen hebben, ofte meenden te hebben, om uyt de goederen van de Commandeurye, het onderhout te trecken voor tvve Dienaren des vvoorts geſamentlyck, van dat de bevvoninge van de bovengeroerde huyſingen ſoude komen of behoren te volgen den voornoemden Dienaren, maer ſullen de voorſz huyſingen, Hof, en erve ten euvvigen dage laten en gedogen te blyven aen de Commandeurye, omme by enige Ridderen of

ren of andere Ordens-Heeren ter giſte van den Lant-Commanduyr in der tyt naer Duytſchen Ordre manieren en Statuten gebruyckt en bevvoont te vverden ſonder ons deſelve behuyſingen Hof, en erve, noch de vordere Ordens goederen int minſte te bekronen, vvelck niet anders te verſtaen en is, dan dat deſelve huyſinge en goederen niet min verplicht en ſullen blyven tot alle reele laſten en ongelden, als andere huyſen, gronden, en erven, in en ontrent deſe Stede gelegen ſynde. Ende alſo omme de voorſz Heeren ſtrate voor aen in den ingangh komende aent geroerde Kerckhoff tot ſyn voorgenomen vvytte van achtien roeden voeten te brengen, nodelyken dient afgebroken, een ſtuck getymmers aen de voorſz Commandeurye gehoorich, komende aen t'Oofteynde van dien, ſo ſullen vvy t'ſelve ter bohoorlycker vvytte mogen doen afbrecken t'onſen believe en gelegentheyt, gehouden blyvende t'ſelve tot koſten en laſten deſer Stede vveder dicht te maken, t'ſy met een blinde muragie, of met een deur of caſyn daer inne te vvercken ten believe van den voorſz Heere Lant-Commanduyr, ofte des laſt van den ſelven hebbende, dat vvy aen de Weſtſyde van de voorſz Heeren ſtrate beginnende, t'eynden de plaetſe, diemen van outs genoemt heeft der Capellanen Hof, te vveten vyf roeden, vier voeten, drie duymen van den hoeck van Kerckhof af te meten, vvelcken Hof vry aen der Commandeurye ſal blyven, en vvy met een muragie van de Heeren ſtraet ſullen doen bevryen, de gronden om te betimmeren niet vorder uytgeven en ſullen, dan ter langte van drie roeden, gelyck vvy oock doen ſullen aen de Nortſyde van de dvvers Heeren ſtrate. Dat alle de Huyſen van deſelve aen de Weſt ende Noortſyde uyt te geven geene opgaende lichten en ſullen mogen trecken of maken op den Hof van de Commandeurye, daer door deſelve eenichſins ſoude mogen vverden ontvryt, maer ſullen alle de lichten, die men aldaer uyt den Weſten of Noorden halen ſal, moeten ſyn of ſtaende, of van binnen opgaende, hooch ten minſten ſes voeten van de vloer of ſolder af te meten, behoorlyck voorſien met yſere roeden, volgende deſer Stede Keure. Dat vvy tot gerieff van de voorſz Commandeurye, en om deſelve huyſinge te dienen tot enen opſlag recht jegens de Salomons ſtrate over, enen uytgangh laten ſullen ter breette en hoochte van ſeven roeden voeten, en belangende den drop en loſſinge vant hemelvvater der huyſen, die aen de Weſtſyde van de voorſz Heeren ſtrate en Noortſyde van de voorſz dvvers Heeren ſtrate ſullen vverden geſtelt, dat deſelve ſal vverden gemaeckt ende geleyt dicht buyten de voorſz drie roeden langs d'achtermuyren henen, en voorts loſende gemaeckt in de oude goete, die ſyn loop en loſinge heeft onder de huyſinge van de Profeſſoren D. Julius Beyma en Johannes Heurnius geſtaen of den grooten Hof Weſtvvaerts naer de Donckere gracht toe. Daer jegens den voornoemden Heere Lant-Commanduyr by brieven onder ſyn E. hant ende ſepel te verlyden voor hem ende ſyne nacomelingen in dienſte van vvegen de Lant-Commandeurye ſal renuntieren, vertyen, ende afſtant daen van alle de gerechticheyt, die ſyn E. en de Duytſche Ordre heeft, of enichſins ſoude mogen hebben tot de gront en plaetſe, die tot der voorſz ſtraten, mitsgaders tot den huyſen ten vvederſyden uytgegeven is, ende noch uyt te geven, ſulcx die alrede is, en in voegen voorſz ſal vverden afgemeten, ſonder daer enich recht of aenſeggen meer toe te behouden; nemaer ſal en ſullen ons en onſe nacomelingen tot der Stede behoef met deſelve goeden en erven, en met de jaerlyckſche pachten en thinſen, die vvy daer op geſtelt hebben of ſtellen ſullen ten euvvigen daghe vry, onbekommert, en onbelet laten behouden en bevvaren.

En alſo vvy Schout, Burgermeeſteren, en Schepenen voornoemt ſulcx en in voegen voorſz bekennen met den E. Heer Lant-Commanduyr vrundlyck overcomen en overdragen te vveſen, ende t'ſelve der meeninge ſyn ten euvvigen dage t'onderhouden, ſoo hebben vvy hier onder ende ter ſake voorſz verbonden ende ten onderpande geſtelt, verbinden ende ſtellen ten onderpande mits deſen alle deſer Stede goeden, incomen, ende excyſen, de ſelve ende de vruchten ende de huere van dien t'bedvvang en verbandt van allen s'Heeren rechten ende Rechteren die ondervverpende mits deſen. Ten vvelcken eynde vvy verteghen en afſtant gedaen hebben, verthyen en doen afſtant mits deſen van alle exceptien, privilegien, vryheden, gratien, ende van alle t'gunt ons en onſe Nacomelingen tot hinder en achterdeel van deſen enichſints ſoude mogen tenderen, en byſonder den rechte ſeggende dat generale vertichtinge Krachteloos en van onvvaerden ſoude ſin, ten ſy daer eenige ſpeciale voorginge. Ende dit alles ter goeder trouvven, ende ſonder argliſt, ende hebben des ten oorconde deſer Stede groote ſegel, t'vvelck vvy ten contracten gebruycken deſen letteren vverentlyck doen aenhangen, en met d'onderteckeninge vane onſen Secretaris doen beveſtigen. T'vvelck ſulcks geſchiede in den voorgeroerden jare naer Chriſti onſes Heeren ende Heylants geboerte 1592. d. 14. Sept. naer den nieuvven ſtyl. En vvas ondertekent I. van Hout, en beſegelt met een groen ſegele aen enen dubbelden franchynen ſtaerte beneden uythangende.

XXXIII.

XXXIII.

Kayſers Ferdinandi II. Diploma Donationis über die Grafſchafft Weickersheim an den Teutſchen Orden, de Anno 1637.

Wir Ferdinand der Ander, bekennen hiemit öffentlich, für Uns und Unſere Nachkommen am Reich, Röm. Keyſer und Könige, und thun kund allermänniglich, gleichwie wir von Anfang unſerer löbl. Vorfahren rühmlichen Exempel nach, iederzeit zum höchſten geflieſſen geweſen, gegen diejenige, ſo in beſtändigem Gehorſam und aufrichtiger Treue, bey Uns beharret, und in Ertragung unſerer obliegenden ſchwehren Bürden, und Kayſerl. Regierung, mit getreuem Rath und gehorſamer willfähriger Bezeug- und Dienſt-Leiſtung beygeſprungen, Unſere Kayſerl. Gnad würckl. ſcheinen, alſo auch, gegen diejenige, welche Ihren pflichtſchuldigen Gehorſam vergeßlich hindan geſetzt, und Uns mit feindlicher Macht überziehen und bekriegen helffen, ein nöthigen Ernſt und Beſtraffung ergehen zu laſſen, damit das Gute belohnt, das Böſe abgeſtrafft, und deſſen Exempel bey der Poſterität in künfftigen Zeithen verhanden geſpühret und gefunden werden möchte. Und dann der (Tit. Teutſchmeiſters) ſich gegen Uns und dem H. Reich, bey denen ſo vielen und langen Jahren hero gewährten beſchwehrlichen Kriegs-Läufften und Zeiten in vielen hochwichtigen, das allgemeine Weeſen betreffenden Sachen, mit Hindanſetzung S. A. Fürſtenthum und Landen, (welche darüber in die äuſſerſte Ruin gerathen) alſo beſtändig, gutwillig, getreu und gehorſam erzeigt, daß wir ſolche gehorſame Dienſt, Willigkeit in Keyſerl. Gn. zu erkennen bedacht, und geneigt, S. A. auch hinführo noch ferner zu thun willigſt ſeyn, auch wohl thun können, ſollen und mögen. Dem allem nach, und aus ſonderbahrer Keyſerl. wohl-affectionirten Hulden und Gnaden, ſo haben wir mit wohlbedachtem Muth, gutem Rath, rechten Wiſſen, und aus eigener Bewegnus Sr. A. und deroſelben am Orden, Nachkommen, die nachfolgende Gnade gethan.

Nachdeme Wir, als Röm. Keyſer Georg Friederichen von Hohenlohe, und deſſen an Unſerer Kayſerl. Maj. und dem Heyl. Reich, vielfältig begangener ſehr ſchwehren ohne einige Scheu und Reu verübter notoriſcher Verwürckung willen in die Reichs-Friedens-Tractaten und der darinnen ſancirten Amneſtie nicht eingenommen, ſondern denſelben ſambt deſſen Erben und Nachkommen von gedachter Amneſtia per expreſſum, als ein recidivum excipirt und ausgeſchloſſen, auch ex eodem capite beleidigter Unſerer Keyſerl. Maj. den Grafen Georg Friederichen von Hohenlohe, ſolcher ſeiner Herrſchafft Weickersheim, und darzu gehörigen Leuthen, Haab und Güthern, Regalien und Jurium privirt und entſetzet, und ſolches alles Unſerm Keyſerl. Fiſco zugeeignet.

Als haben wir, als Röm. Keyſer, ſein des Grafen Georg Friederichen von Hohenlohe geweſene, Uns aber, und Unſerm Keyſerl. Fiſco, ipſo Jure, & facto an- und heimgefallene Herrſchafft Weickersheim, derſelben Leuthe, Hab und Güther mit allen und jeden Juribus und andern Zugehörungen mehrermeldes Teutſchmeiſters Andachten, Krafft dieſes in der allerbeſte Maas, Form und Weiß, als ſolches am kräfftigſten iſt, und von Uns geſchehen kan und mag, ohnwiederrufflich donirt, cedirt und conferirt, übergeben und einräumen, auch hiemit wiſſentlich, Crafft dieſes Brieffs Sr. And. und Nachkommen an deroſelben Orden, die Herrſchafft Weickersheim neben ihren Aembtern, Schlöſſern, Häuſern, Gebäuen, Städten, Fleckhen, Dörffern, Vorwerckhern, Höffen, Landen, Leuthen, Aeckhern, Bergen, Thälern, Wäldern, Büſchen, Waſſern, Waiden, Wieſen, ohne einige Außnahm, und ſolches mit aller Lands-Herrlichkeit und Qualitäten, Obrigkeitl. Hoheit, Regalien und Rechten, Gerichten und Gerechtigkeiten, Ritter und Mannſchafften, Lehenſchafften, Leibeigenſchafften, Renten, Zinßen, Zöllen, Wildbahnen, Jagden, Dienſten, Freveln, Bueſſen, Nutzungen, Gefallen und allen andern Juribus und Zugehörungen, überall nichts ausgenommen, allermaſſen obged. Graff Georg Friederich von Hohenlohe, ſelbige vor begangener Rebellion und an Unſerer Kayſerl. Maj. verübten Hoſtilität ein und anders innen gehabt, genutzt und gebraucht, oder genieſſen, nutzen, oder gebrauchen können, alſo und dergeſtalt, daß nunmehr gedachter Herrſchafft Weickersheim derſelben Güther und Jura die haben Nahmen, wie ſie wollen, offt beſagtes Teutſchmeiſters And. und dero Nachkommen am Orden gebühren und zuſtehen ſollen.

Wir haben auch dem (Tit. Grafen von Sultz) unſere Keyſerl. Commiſſion aufgetragen, beſagte Herrſchafft Weickersheim benanten Teutſchmeiſters And. und dero Orden einzuräumen, daß ſie ſolche Herrſchafft innhaben, beſitzen, behalten, nutzen und nieſſen ſollen und mögen.

Jedoch ſolle beſagtes Teutſchmeiſters And. und dero Nachkommen, am Orden, alle und iede Reichs- und Creyß-Hülffen, Anlagen, Steuer und Contributiones nach dem ordentlichen Anſchlag der Reichs-Matricul, wie es darvon nach Gelegenheit gegeben worden, wie auch aller und ieder unſchuldiger Wittwen und Weyſen, und andern Creditorum darauf hafftende Prætenſionen, wie ſie ſolche ohne das den Rechten nach verſtehen, auf vorgehende gebührende Liquidation abzurichten und zu bezahlen, ſchuldig und verbunden, und dieſe Ubergab, Uns, dem Heyl.

Reich und sonsten männigl. Unschuldigen an seinem Rechten unnachtheilig und unpræjudicirlich seyn. Und gebiethen darauf allen und ieden Churfürsten (ad longum ins Reich) insonderheit aber allen und ieden der Herrschafft Weickersheim und der darein, oder darzu gehörigen Aembtern, Schlossern, Häusern, Stätten, Fleckhen, Dörffern, Weilern und Höffen, auch Gemeinschafften, und aller und ieder derselben Orthen, Ein- und Zugehörungen, Lehen-Leuthen, Land-Ständen, Officiern, Beambten, Dienern, Unterthanen und Einwohnern, und sonst allen andern, unsern und des Reichs Unterthanen und Getreuen, in was Würden, Stand, oder Wesen sie seynd, ernstlich und vestiglich mit diesem Brieff, und wollen, daß sie gemeltes Teutschmeisters Andacht und deroselben Nachkommen am Orden an dieser Unserer Keyserl. Gnad, Zustellung, Gab und Ubergab, Ordnung und Satzung, nicht irren noch hindern, sondern sie derselben geruhiglich gebrauchen, geniessen, und gäntzlich darbey verbleiben lassen, auch hierwieder nicht thun, noch iemanden zu thun gestatten, als lieb einem ieden sey, unser und des Reichs schwehre Ungnad und Straff und darzu eine Pœn nemblich 60. Marck Löthiges Goldes, zu vermeyden, die ein ieden, so offt er freventlich hierwieder thäte, Uns halb in Unser und des Reichs Cammer, und den andern halben Theil offt besagten Teutschmeisters Lbd. And. und Nachkommen, wie obstehet, unnachläßig zu bezahlen, verfallen seyn solle, das meinen wir ernstlich mit Urkund dieses Brieffs ꝛc. Regenspurg den 16. Jan. 1637.

XXXIV.

Der Kayserlichen subdelegirten Commissarien zu Nürnberg Urtheil und Ausspruch in Sachen des Dorffs Althausen, wider des hochlöblichen Ritterlichen Teutschen Ordens Regierung zu Mergentheim, de Anno 1651.

IN der Crafft Kayserl. und des Heil. Reichs Commission vor Chur-Maynz und Brandenburg-Onolzbach angebrachten Restitutions-Sache einer Gemeind deß Dorffs Althaußen alß Klägere, gegen und wieder deß hochlöbl. Ritterlichen teutschen Ordens Regierung zu Mergentheim, alß Beklagte, geben die hierzu Gevollmächtigte Subdelegirte, uf gegen einander beschehenes so schrifft- so mündlich recessiren und handlen, auch endlich beederseits gethanem Beschluß und Submission folgenden Bescheid. Nemlich und erstlichen, so viel gedachten Dorffs Althausen Religions-Ubung betrifft, daß es Crafft deren am ersten Monats-Tag Jan. deß Ein tausend Sechßhundert vier und zwantzigsten Jahrs gehalten Possess und Herbringens, bey dem nunmehr wieder eingeführten Exercitio der Augspurgischen Confession, ins künfftige verbleiben, und sie Althäußer, Inhalts Friedens-Schlusses, darwieder in keine Weeg von iemand turbirt und beeinträchtiget werden sollen. Anlangend vors andere, etliche von Ihnen Althäusern wider hochernanten Ritterl. Orden, alß dero Schirm-Herrn in Politicis geklagte Gravamina, erkennen ermeldte Subdelegirte, daß angeregte Gemeind den Titul eines Freydorffs gegen Ihre Benachbarte und sonsten in andere Weege (den hochlöbl. Teutschen Orden, alß gegen deme sie dergleichen Prædicat nicht hergebracht, allein außgenommen) hinführo zugebrauchen befugt, hingegen in Klagten so von der Vogterlichkeit herrühren, vor mehr hochermeldten Orden passive zu stehen schuldig, dardurch gleichwohl Ihnen an denjenigen Rechten und, Gewohnheit so sie, vermög Schirms-Brieffs und Herkommens, mit Besetz- und Anordnung allerhand Aembter und deren Ussicht auch sonsten in deren Dorff Althaußen hergebracht, nichts benommen, nahmentlich aber daß Haaßenfangen und schiessen uf Ihrer Marckung, Ihnen fürohin weiter unverwehret, im übrigen beede Theil an den klaren Buchstaben, deß in A. funffzehen hundert fünff und vierzig gefertigten Original-Schirm-Brieffs gewiesen seyn sollen, mit der endlichen Bedingung und Reservation, wo ein oder anderer Part in ietztgedachtem politicis ein anders in petitorio außzuführen getrauen, daß solches dero unbenommen, sondern allerdings vorbehalten seyn solle. Publicatum Nurmberg den 6. Aprilis / 26 Martii nach Christi unsers einigen Erlösers und Seeligmachers Geburth, im Ein tausend Sechß hundert Ein und funffzigsten Jahr.

Johann Frantz Hettinger, Churfl. Maynzischer geheimer Secretarius. Laurentius Eißelein **Fürstlicher Brandenburgischer Hof-Rath.**

XXXV.

Eorundem Declaration wegen eines gewissen Passus in vorherstehendem Urtheil und Ausspruch, de A. 1651.

DEmnach in dem zwischen der Gemeind zu Althaußen, und eines hochlöbl. Ritterlichen Teutschen Ordens Regierung zu Mergentheim ergangenem Urtheil und Außspruch bey dem passu des Tituls Freydorff, folgende formalia in parenthesi inseriret: (dem hochlöbl. Teutschen Orden, alß gegen deme sie dergleichen Prædicat nit hergebracht allein außgenommen) deren Declaration und Erläuterung sie Althäuser gesucht und gebetten: Alß thun wir

wir Endsbenannte Chur-Maynzische und resp. Fürstl. Brandenburg-Onolzbachische Subdelegirte, vorgesetzte Wort dahin erleutern und declariren, daß selbige Exception und Außnahm, allein von hochged. Teutschen Ordens-Regierung zu Mergentheim, und daß sie gegen solche deß Tituls Freydorff, auß gebörigem Respect sich zu eussern, zu verstehen, aber in Fertigung Ihrer Geburts- und andern Brieffen bey dem Ambt Neuhauß, Ihnen dessen zu gebrauchen unbenommen sein solle. Sign. Nurmberg den 6. April. / 26. Mart. 1651.

Johann Frantz Hetting Churfl. Meyntzl. geheimer Secretarius. Eißelein **Fürstl. Brandenburg. Hoff-Rath.**

XXXVI.

Vergleich zwischen der Ritterschafft und Städten der Provintz Ober-Yssel an einem; dann der Geistlichkeit daselbst am andern Theile die Güter des Teutschen Ordens betreffend, de Anno 1663.

ALso door ordre van Ridderscap en Steden de Staten van Overyssel verscheyden conferentien tusschen vvederlyts Gecommitteerden van tyt tot tyt syn aengestelt gevveest om eenmael een sortabel middel van accommodement uyt te vinden omtrent ende over de differenten, de vvelcke nu so vele jaren hervvaerts tusschen vvelgemelte Ridderschap en Steden van Overyssel, over ende ter cause van de Geestelicke goederen aldaer gelegen, om also voor te comen alle verdere inconvenienten ende vervvyderinge, devvelcke in tyden ende vvylen tot merckelicke ondienst van vvelgemelte Provintie, ende de Leden van dien stonden te verryssen; ende dat t'elkens alle sodane conferentien onvruchtbaer vvaren uytgevallen, sonder dat daerinne eenich sints het voorsz gevvenschte salutaire oogmerck bereyckt heeft konnen vverden, Soo ist dat eyndelick na vele moeyten ende verschillen, hinc inde gedane voorslagen door de Heeren Baldevvyn Jacob Mulert van de Leemkuyle Gecommitteerde ter vergaderinge van haer Ho. Mag. Arent Jurrien van Haersolde tot Oldenhaer, ende Steven Gerbrant van Rhemen tot Remenshuysen, als Gecommitteerden uit de Ridderschap van Overyssel ter eenre, ende de Heeren Joan Sticke J. U. D. Sybert van Boeckholt, ende Henrick Nilant J. U. D Borgemeesters der Stadt Deventer, Joan Eeckholt, ende Roelof van Langen, Gecommitteerde ter vergaderinge van haer Ho. Mo. Burgemeesters der Stadt Campen, Peter van Putten, ende Werner Crans, Ontfanger van Sallant, Burgemeesters der Stadt Zvvolle, als Gecommitteerde van de respective Steden Deventer, Campen, ende Zvvolle ter andere syden, alle dese verschillen ende differenten, rakende de bovengeroerde geestelycke goederen op behagen van vvederlyts Heeren Committenten ende Principalen in alle vriendelicheyt ende minne veraccordeert ende vergeleecken syn in manieren alt volgt:

Eerstelyck dat tot vovrdeel van de Provinciale Comptoiren ende gemeine dispositie van Ridderschap ende Steden de Staten van Overysel sullen verblyven alle sodane geestelycke goederen, als by de Provintie int gemeen ten huydigen dage genoten ende geprofiteert vvorden.

Ten tvveden dat de Heeren van de Ridderschap tot haren bysouderen nut ende privative absolute dispositie, erflick ende eygendomlick so voor haer als voor hare nacomelingen sullen hebben, holden, ende bekomen de adelicke goederen ende Stiften van der Hunnepe, Werseloe, ende Svvertevvater, beneffens de uytgifte ofte redemptie penningen uyt de goederen behoort hebbende tot de Commandeurye van Oetmarsen, voorts de clooster en van Oldenzeel ende Almelo, mits dat de Heere Veger van Ittersum voor syn leven langh int genot van dien vverde gecontinueert.

Gelyck oock het Capittel van Oldensseel ende eyndelyck alle de Vicaryen van Oldenzeel, ende tot de voersz andere Corpora gehorende, ende sulcks met alle de goederen van vvat nature ende conditie die mogen syn ofte bevonden vvorden, als oock met alle hare appendentien ende dependentien olde ende nye, recht ende gerechticheden, en it specie met de jura patronatus binnen de Provintie respectivelick totte opgemelte adelicke, ende geestelicke goederen, Stiften, clooster en, Prooslyen, Capittel, ende Vicaryen, eenig sints gehorende. Edoch met dien bedinge ende nabescheydene conditien, dat de Heeren van de Ridderschap tot haren laste sullen nemen de 250. Caroli gulden jaerlicx, de vvelcke de Heeren Staten van Overyssel t'sedert eenige jaren hervvaerts tot supplement van het tractement van den tvveden Predicant tot Oldenzeel hebben doen betalen boven dat haer Ed. uyt de selve goederen sullen continueren te betalen de ordinaris tractementen aen Predicanten, so en als tot hier toe daer uit is geschiet, mits dat de Heeren van de Ridderschap sullen blyven gauderen, ende gemainteneert vvorden by het accoort tusschen haer ende de Stadt van Oldenzeel, over de dispositie ende genot van sekere Vicarye ten dien respecte voor desen opgerecht.

Dat oock het ordinaris onderholt voor de

reparatie van de Kercke tot Oldenzeel by de Heeren van de Ridderſchap ſal vvorden verſorgt, voor ſo veel het Capittel van olts daer toe geholden is gevveeſt.

Ende eyndelick dat de Heeren van de Ritterſchap de Rentampten van de hier bovengenoemde adelycke ende geeſtelycke goederen aen niemant anders, als aen een Borger uit de drie Steden, als Deventer, Campen, ende Zvvolle, ſullen confereren edoch op ſodane tractementen ende inſtructien, als by vvelgemelte Ridderſchap daer over van tyt tot tyt geſtelt ende gemaeckt ſullen vvorden.

Ten derden dat de Heeren van de Steden Deventer, Campen, ende Zvvolle, tot haren reſpecti von beſonderen nut, ende privative, abſolute diſpoſitie erflyk ende eygendomlick, ſo voor haer als hare reſpective nacomelingen ſullen hebben ende holden alle ſodane geeſtelycke goederen onde cloſteren, als een ieder van deſelve jegenvvoordig poſſideren met alle appendentien ende dependentien, oude ende nievve gerechticheden daer toe ſpecterende.

Dat oock de meergemelte Steden t'ſamentlicken ende te gelycke tot haer gemeene nut ende diſpoſitie al mede eygendomelicke ſullen hebben, holden, ende bekomen de Proeſtye van S. Lebuini Kercke binnen Deventer, vvorden de jegenvvoordig door de Heere Bernhard Bentinck genoten ende gepoſſideert, met alle appendentien ende dependentien, olde ende nye erſende gerechticheden tot deſelve gehorende, ende ſulcks vvann eer deſelve ſal komen te vaceren.

Waeren boven dan noch de Heeren van de Ritterſchap aen de Heeren van de voornoemde drie Stede ſullen hebben uit te keeren jaerlix aen ider der ſelver 300. Car. guldens, ſo dan nochtans dat het eerſte jaer daer van eerſt ſal comen te vervallen op Martini 1666. Sullende haer Edd. deſen onvermindert vry ſtaen deſe 300. gul. jaerlix tegen vyf ten hondert t'Capitael te mogen aflooſſen. Ende ſullen de voorſz Geeſtelycke goederen hier voor allen ende ider ſpecialyck ſyn ende blyven gehypothequeert.

Waer mede alle de voorſz gementioneerde verſchillen ende differenten voor getermineert, geaccordeert, ende afgedaen ſullen vvorden geholden, ende blyven, ſonder dat de Heeren van de Ridderſchap van Overyſſel enich recht ofte actie voortaen ſullen hebben, ofte behoden op de goederen ende den aenkleve van dien, devvelcke aen de Steden Deventer, Campen, ende Zvvolle, t'ſy int particulier ofte generael by deſen verdrage ſyn toegelooſt, noch oock de Heeren van de gemelte Steden eenich recht ofte actie reſerveren op die goederen ende aencleve van dien, devvelcke van gelycken by deſen verdrage de Heeren van de Ritterſchap van Overyſſel ſyn toegedeylt ende veraccordeert, vvaer van haer Ed. Mog. ten vvederſyden ſo voor haer als hare nacomelingen ten vollen ende expreſſelick by deſen doen renuntieren.

Belovende vorders ter goeder trouvven, ſo vvel de Heeren van de Ridderſchap, als van de Steden Deventer, Campen, ende Syvol niet alleene, dat deſelve malkanderen met hare particuliere middelen, ende oock, so nodig, met d'auctoriteyt, recht, ende macht van de Staten van de Provintie van Overyſſel ſullen doen aſſiſteren, maintineren, ſtyven ende ſtercken, om te mogen hebben, holden, ende bekomen de geruſte eygendomelicke poſſeſſie van opgemelte vvederſyts toegelegte goederen, recht ende gerechticheden van dien, maer oock dat deſelve malkanderen vvegens het voor verhandelde ende t'geene daer uyt ſoude mogen comen te reſulteren, ſullen guaranderen ende indemniſeren.

Wyders is verſproken ende by de reſpective Gecommitteerden aengenomen, om op den 17. Decemb. eerſt volgende alhier binnen Zvvolle vveder inne te komen, om de Ratificatie ende aggreatie overdit verhandelde van vvederſyts Heeren Committenten in te brengen, ende uyt te vviſſelen.

Daer van alsdan brieven in forma tot vvederſyts verſekeringe opgemaeckt, vertekent ende verſegelt, ende ten Regiſtere van de Staten van Overyſſel geinterineert ſullen vvorden. Alles ſonder arch ofte liſt. Ten enen oirconde ſyn hier van eenige inſtrumenten by proviſie gemaeckt, devvelcke op ordre van bovengemelte Heeren Gecommitteerden ende behoef van de Heeren hare Principalen door den Greffier ende de reſpective Secretarien van de Steden Deventer, Campen, ende Svvol ſyn getekent. Aldus gedaen binnen Svvol den 19. Nov. 1663. Onder ſtont Roëlinck, Rouſe Secret. R. v. Breda Secret. Joannes Holt, Secret.

XXXVII.

Kayſers Leopoldi Urtheil wider Gisbertum von Bergen, Commenthurn des Teutſchen Ordens zu Ottmarsheim, wegen der von ihm dem Teutſchen Orden veräuſerten Güter, de Anno 1674.

LEopoldus divina favente clementia Romanorum Imperat. ſemper Auguſtus, ac Germaniæ, Hungariæ, Bohemiæ, Dalmatiæ, Croatiæ, Slavoniæ &c. Rex, Archidux Auſtriæ, dux Burgundiæ, Styriæ, Carinthiæ, Carniolæ, & Wittembergæ, Comes Tyrolis &c. univerſis & ſingulis Fœderati Belgii Statibus, amicis noſtris chariſſimis ſalutem, benevolentiamque, & gratiam noſtram Cæſaream, & omne bonum. Quos benevole clementerque haud celamus, quem in modum cum annis ſuperioribus commendator ordinis Teutonici in Balia de Otmarsheim Gisbertus de Bergen teſtamento contra dicti Ordinis ſtatuta fundamentalia in favorem Concubinæ ſuæ Annæ Sejungels procreatique ex eadem filii ſui illegitimi Balthaſaris op den Berge prætenſe condito, in quo eosdem univerſales congeſtorum bonorum ſuorum heredes dixerat, ex hac vita deceſſiſſet, colendiſſimus quondam dominus avus noſter & prædeceſſor Ferdinandus II. Romanorum Imperator glorioſæ memoriæ ad memorati ordinis Teutonici inſtantiam per ſententiam ſuam in Conſilio ſuo Imperiali aulico latam XVI. Jun. Anno M. DC. XXXI. dictum teſtamentum, in quantum eidem Ordini præjudicabat, pro nullo declaravit, caſſavitque, nullumque, caſſum, & irritum pronunciavit, ſimulque omnia dicti Commendatoris bona tam immobilia, quam mobilia, ſive redditus, illa, cenſusve, vel credita fuerint, aut quocunque alio nomine cenſeantur, præfato Ordini addixit. Quam ipſam etiam ſententiam ſeu declarationem tam ſupradicti domini avi noſtri Ferdinandi ſecundi, & proximi ſucceſſoris ejusdem in Imperio Ferdinandi tertii, idomini patris noſtri colendiſſimi, quam nos ipſi delegatis pro ejusdem executione in diverſos Imperii Status, ſub quibus dicta bona reperiebantur, diverſis commiſſionibus multoties confirmavimus. Cum igitur ſæpe dictus ordo Teutonicus porro apud nos conqueri non deſinat, quod præfatus Balthaſar op ten Berge, tanquam ſupra memorati patris ſui illegitimus heres, ac bonorum uſurpator & detentor per Fœderati Belgii provincias hinc inde vagando, quod ad bona defuncti tam mobilia, quam immobilia, in dictis Provinciis, ac præcipue in Tranſiſulania ſita, ſupra fatæ ſententiæ Cæſareæ contumaciter reluctari perſeveret, ſupplicando humillime, ut pro plena ejusdem executione in bona detenta ulterius conſequenda ad vos requiſitoriales noſtras ſibi impertiri clementer dignaremur, & vero juris & juſtitiæ pariter & auctoritatis Cæſareæ interſit res & ſententias tot jam conformibus judicits Imperatoriis confirmatas debitum ſuum tandem ſortiri effectum, ideirco vos tam generales quam quoscunque particulares confœderati Belgii Status, ac nominatim Status & Ordines provinciæ Tranſiſulaniæ hiſce benevole ac benigne requirimus, ut, ad implorationem ſæpe dicti Ordinis Teutonici, eidem omne juris auxilium præbeatis, quo in detentorem ejusmodi bonorum a ſupra memorato Commendatore Gisberto de Bergen derivantium poſſeſſionem immittatur, ſicque ſententia Cæſarea plenum ſuum conſequatur effectum. Facturi eſtis in eo rem juri ac juſtitiæ conſentaneam, æquanimitateque ac veſtro in nos affectu dignam, nobisque pergratam, ac Cæſareæ noſtræ benevolentiæ ac gratiæ officiis per occaſionem vicisim agnoſcendam. Datum in civitate noſtra Vienna die XXIII. menſis Octobris, Anno M. DC. LXXIV. regnorum noſtrorum Romani XVII. Hungarici XX. Bohemici vero XIX. Onder ſtont: Leopoldus, aureis literis, ut & Leopoldus Guillelmus, Comes in Kunigſegg. Ad mandatum ſacræ Cæſareæ majeſtatis proprium. Chriſtoph. Bever.

XXXVIII.

Kayſerl. Commiſſions-Decret an die Reichs-Verſammlung zu Regenſpurg, um dem Teutſchen Orden zur Reſtitution ſeiner im Elſaß, Burgund und Lothringen gelegenen Commenden, quoad utile Dominium & caſſam Jurisdictionem zu verhelffen, de Anno 1684.

DEr Röm. Kayſ. Maj. unſers allergnädigſten Käyſers und Herrens zu gegenwärtigem Reichs-Tag gevollmächtigte höchſtanſehnliche Kayſerl. Commiſſion, der Hochwürdigſte Fürſt und Herr, Herr Marqvard ꝛc. und der Hochwohlgebohrne Graff und Herr, Herr Gottlieb ꝛc. Solle deren Churfürſten, Fürſten und Ständen dahier ſubſiſtirenden vortrefflichen Rathen, Botſchafften und Geſandten hiemit nicht verhalten, welcher geſtalten unter denen læſis und gravatis der hochlöbl. Teutſch-Ritterliche Orden, wegen deren in Elſaß und Lothringen ihme von der Cron Franckreich entzogenen Balleyen ſich befinde, ſo daß deſſen bey Errichtung des Armiſtitz-Tractats ſpecialiter nicht gedacht worden, allerunterthänigſt angeſucht, ob allerhöchſtgedachte Ihre Kayſerl. Maj. allergnädigſt geruhen möchten, daß ſolches nicht weniger, als mit andern geſchehen, an Chur-Fürſten und Stände des Reichs, mittelſt eines Kayſerl. Commiſſions-Decrets gebracht werden thue. Wie nun dießfalls bey hochgedachtem Orden keine Singularität gezeiget wird, alſo ſeynd allerhöchſtgemeldt Ihro Keyſerl. Maj. gantz wohl zu frieden, wann dieſe mehr hochbeſagten Teutſch-Ritterl. Ordens hohe Angelegenheit allhier auf dem Reichs-Tag dergeſtalten mit Nachdruck beobachtet, damit nicht allein Ihro Hochfl. Durchl. dem iezt regierenden Herrn Hoch- und Teutſchmeiſtern, und dero hochlöbl. Ritterlichen Teutſchen Orden die entzogene Proprietät, ſamt dem utili Dominio & Baſſa Jurisdictione der gantzen Balley Lothringen und dero zugehörigen Commenden, Häuſſern, Unterthanen, Renten, Gefäll und Einkünfften, welche ein iederweiliger regierender Herr Hoch- und Teutſchmeiſter unter ſeinen matricular-Anſchlag gegen dem H. R. Reich vertretten muß ſo gleich reſtituiret, und durante armiſtitio ohne weitere Bekränck- und Verhinderung in beſitzlichem Herkommen und Genuß ruhig gelaſſen, und darinnen weder directe noch indirecte beſchweret, ſondern auch die Balley Elſaß und Burgund, wie ingleichem dero incorporirte Häuſer und Commenden, bevorab Ruffach und Gebweiler auf dero Gefäll geſchlagenen Arreſte relaxiret, und dann ferners die Hoch- und Teutſchmeiſteriſche Cammer-

Commenden zu und umb Cron Weiſſenburg bey dem wircki. Genuß und bereits erwieſenen hohen und niedern Jurisdiction und Gerechtſame ſamt dazu von alters her gebrauchten Frohnen/ auch ein gehörigen Renten/ Gefäll und Einkünfften nichts davon ausgenommen in ruhigen Stand gelaſſen/ und hierunter die weitere Gebühr von Reichs wegen verfüget wird. Und verbleibet anbey ꝛc. Signatum Regenſpurg den 10. Decembr. 1684

(L. S.) Margvard. (L. S.) Gottlieb/ Graff von Windiſchgrätz.

XXXIX.

Eid/ welchen die Liefflandiſchen Stände König Sigismundo Auguſto in Polen/ durch ihre Deputirten zu Wilna leiſten laſſen.

NOs Commendatores, Advocati, Nobiles, vaſalli, Cives, Civitatum Pro-Conſules, Conſules, noſtro & reliquorum noſtrorum amandatorum nomine promittimus & juramus; Quod ex nunc & deinceps fideles & obedientes erimus Sereniſſimo Principi & Dno, Domino Sigismundo Auguſto, Dei gratia Regi Poloniæ &c. pleno titulo, &c. Domino & hæredi, ejusque ſucceſſoribus Regibus, ac Regno Poloniæ, magnis Ducibus, & magno Ducatui Lithuaniæ; ſuæ ſacræ Majeſtati Regiæ, regno ac ducatibus aſſiſtemus, nec non ejus ſucceſſoribus contra quoslibet inimicos, quibuscum nullos tractatus, nulla fœdera, inducias, aut contractus faciemus, ſine ſuæ Majeſtatis Regiæ conſenſu & approbatione; Sed nos in omnibus fideles, obſervantes, & obſequentes omni loco & tempore præſtabimus, conſilium & alterius generis mandata nobis credita, ad ſuæ Sacræ Regiæ Majeſt. damnum non revelabimus, ſed fideliter exequemur: omnemque machinationem, quam practicari ſuboleverimus in præjudicium Regiæ Majeſt. & Ducalis dignitatis, cuſtodiemus, præcavebimus, & pro poſſe noſtro, ſumma fide impediemus. Sic nos Deus adjuver, & ſacro-ſanctæ Evangel. veritatis profeſſio, nec non crux, ſupplicium, ac mors Dni noſtri Jeſu Chriſti.

XL.

Eid eines Herrmeiſters in Lieffland/ ſo er der Cron Polen geleiſtet.

EGo N. juro, quod ab hac hora & deinceps fidelis ero & obediens Sereniſſimo Principi, pleno titulo, &c. Domino & hæredi, profectum illius fideliter procurabo, in negociis Regiis & Ducalibus fideliter conſulam, & ſecreta quæ mihi qualitercunque concredita & communicata fuerint, in eorum detrimentum nemini pandam. Sic me Deus adjuvet, &c.

II. Vom Johanniter-Orden.

I.

Pabſts Clementis V. Bulla, worinn er einige Güter/ ſo denen Tempel-Herren zuſtändig geweſen/ dem Maltheſer- oder Johanniter-Orden verſchrieben/ de Anno 1310.

CLemens Epiſcopus, ſervus ſervorum Dei dilectis Filiis. Nobilibus viris univerſis Ducibus, Marchionibus, Comitibus, & Baronibus per Regnum Alemanniæ conſtitutis, Salutem & Apoſtolicam benedictionem. Nuper in generali Concilio per nos Viennæ celebrato poſt longam deliberationem præhabitam ac maturam, acceptabilius fore Altiſſimo, magisque honorabile fidei orthodoxæ cultoribus, ac ſubventioni terræ ſanctæ utilius bona quondam domus & ordinis militiæ Templi ordini hoſpitalis ſancti Johannis Jeroſolymitani concedere, quam ordini de novo creando unire, aut etiam applicare conſilium noſtræ deliberationis providit. Sed quia tunc aliquibus afferentibus utilius fore bona ipſa ordini creando noviter conferre, quam dicti hoſpitalis ordini applicare, tunc noſter affectus ſperatum effectum ſuper hoc obtinere nequivit. Tandem vero ſic per Dei gratiam actum fore dinoſcitur, quod VI. Non. præſentis menſ. Martii eodem ſacro approbante Concil. hoſpitali ſeu ipſius ordinis hoſpit. ſupradicto prædicta bona concedenda & applicanda duximus, ac etiam unienda bona ejusdem ordinis militiæ templi in regnis & terris cariſſimorum in Chriſto filiorum noſtrorum, Caſtellæ, Arragoniæ, Portugalliæ, & Majoricarum, regum illuſtrium, extra regnum Franciæ conſiſtentia, exceptis, quæ a conceſſione & applicatione hujusmodi excipienda, & excludenda cenſuimus ipſa diſpoſitioni noſtræ & Sedis Apoſtolicæ ſpecialiter reſervantes, quousque de illis aliter pro prædictæ terræ ſubſidio per noſtram & dictæ ſedis Apoſtolicæ providentiam extiterit ordinatum. Quare veſtram nobilitatem rogamus & hortamur attentius, quatenus pro reverentia Salvator. cujus in hac parte negotium promovemus, ac dictæ Sedis, Magiſtro & fratribus, ſeu Prioribus hoſpitalis ejusdem in terris veſtris conſtitutis & eorum ſingulis, ſeu Procuratori vel Procuratoribus eorundem, quod prædicta bona in eisdem terris conſiſtentia juxta prædictæ noſtræ conceſſionis tenorem integre,

integre, & pacifice aſſequi valeant & habere veſtri favoris impendatis auxilium, prout exiterit oportunum & eis circa conſequendam, habendam, & retinendam poſſeſſionem bonorum illorum, & alias executoribus ſuper executione hujusmodi conceſſionis noſtræ deputatis & in poſterum deputandis ſuper eadem executione aſſiſtatis efficaciter & fervenˢter. Igitur in præmiſſis vos promptos & paratos exhibeatis, quod præter retributionis æternæ præmium, quod inde merebimini, vobis laudis humanæ cumulus augeatur, nosque nobilitatem veſtram dignis commendare laudibus in domino valeamus. Volumus autem quod præſentes literas vobis præſentatas & oſtenſas eisdem coram latoribus reſtituatis omnino, ut & aliis, de quibus expedit, valeant præſentari. Datum Liberoni, Valentinenſis diœceſis XVII. Kal. Maji Pontificatus noſtri anno VII.

II.

Pabſts Johannis XXII. Vergleich zwiſchen dem König in Arragonien und dem Johanniter-Orden/ de Anno 1317.

JOhannes Epiſcopus ſervus ſervorum Dei ad perpetuam rei memoriam. Pia matris Eccleſiæ cura de fidelium ſalute ſollicita, ſicut in palmitibus fidei catholicæ dilatandis accenſa caritatis ardoribus delectatur, ſollerter invigilat, & fructuoſi operis proſecutione laborat, ſic vias & modos diligenter exquirit quibus hoſtium ipſius fidei conatus obviet, vires reprimat, & ii præſertim fidei catholicæ cultores, quos loci vicinitas eisdem hoſtibus approximat, oportunæ tuitionis muniti præſidiis, ab eorum impugnationum incurſibus juvante Domino præſerventur. Dudum ſiquidem fe. rec. Clemens, Papa V. Prædeceſſor noſter &c. *ut in præcedenti usque* infra dictum regnum Valentiæ conſtituto de prædictorum fratrum noſtrorum conſilio & apoſtolicæ plenitudine poteſtatis ordinamus de novo ad honorem Dei & exaltationem catholicæ fidei ac depreſſionem ipſorum infidelium conſtrui, in quo fratres &c. usque eisdem vicinantium periculoſis inſultibus debeant collocari, ut ſic idem regnum ac fideles eo ferventius &c. *usque* præhabita, & de ipſorum conſilio ac ejusdem plenitudine poteſtatis, ducti præſertim dicti Regis inſtantia, ex nunc ex cauſa præmiſſa omnia & ſingula bona immobilia quæcunque & in quibuscunque ſiſtentia, nomina, actiones, jura, jurisdictiones, & honores, homines & vaſſallos quoslibet quæ dictus quondam ordo Templi tempore captionis &c. *usque* regno Valentiæ, nec non parrochialem Eccleſiam dicti caſtri de Monteſia auctoritate apoſtolica donamus, incorporamus, applicamus, annectimus in perpetuum, & unimus; domo tamen cum Eccleſia, cenſibus, & redditibus, quos idem ordo Hoſpitalis ſancti Johannis &c. *usque* volumus remanere, decernentes irritum & inane ſi ſecus ſuper iis a quoquam quavis auctoritate ſcienter vel ignoranter contigerit attentari. Et nihilominus concedentes magiſtro & fratribus ordinis ſupradicti qui pro tempore fuerint quod omnibus & ſingulis privilegiis, immunitatibus, & libertatibus gaudeant quæ magiſtro & fratribus ejusdem ordinis in dicto regno Caſtellæ conſiſtentibus ſunt ab apoſtolica ſede conceſſa, quodque ipſe magiſter & fratres ejusdem Eccleſiæ de Monteſia curam gerere valeant per idoneum Presbyterum ipſius ordinis profeſſorem. Volumus autem quod magiſter & fratres ejusdem monaſterii conſtruendi qui pro tempore fuerint pro dictis bonis, ut prædicitur, conceſſis eisdem, ea quæ dicti Hoſpitalis & quondam Templariorum fratres facere debebant cum bona tenebant prædicta facere teneantur, quodque dictus Rex Aragonum omnia ſervitia & jura regalia, quæ tam ipſe quam ſui ab Hoſpitalis & quondam Ordinis Templi prædictorum fratribus, dum ordo ipſe Templariorum ſubſiſtebat, nec non & hominibus atque bonis ipſorum habent & habere conſueverant temporibus retroactis habere valeat a magiſtro & fratribus prædicti monaſterii conſtruendi, ſibique & ſuis in eisdem hominibus & bonis ſalva & illibata ſerventur & integra jura & ſervitia ſupradicta, nec ſuper ipſis eidem Regi, vel ſuis aliquod præjudicium generetur. Statuimus inſuper & etiam ordinamus, quod præfatum monaſterium taliter conſtruendum eidem ordini de Calatrava hoc ſit modo ſubjectum, videlicet quod magiſter ipſius ordinis de Calatrava qui eſt & qui pro tempore fuerit poſſit per ſe vel per alium ſeu alios dictum monaſterium ſemel in anno vel pluries, ſi neceſſe fuerit, viſitare, & in eodem corrigere quæ fuerint corrigenda, ita tamen quod ipſe Magiſter de Calatrava cum voluerit in eodem novo monaſterio hujusmodi viſitationis officium exercere, diem adventus ejus dilecto filio, Abbati, monaſterii ſanctarum crucum ordinis Ciſtercienſis, Terraconenſis diœceſis per tantum tempus ante ipſius magiſtri vel illius, quem ipſe magiſter ad ipſius viſitationis officium deſtinabit debeat nuntiare quod idem Abbas ſanctarum crucum ipſo die adventus præfati magiſtri, vel illius quem ad hoc idem magiſter, ut prædicitur, deſtinabit pro viſitatione prædicta poſſit eſſe paratus, vel ſi forſan ipſe vacare non poſſet, dilectus

lectus filius Abbas monaſterii de Valledigna ejusdem Ciſtercienſis ordinis Valentinenſis dioceſis valeat in dicta viſitatione cum dicto magiſtro vel alio pro viſitatione hujusmodi deſtinando ſuam præſentiam exhibere, nec magiſter ipſe in eodem monaſterio noviter conſtruendo absque conſilio & aſſenſu alterius Abbatum prædictorum correctionem vel ordinationem poſſit aliquam exercere. Quod ſi forte neuter Abbatum ipſorum ad præfatum monaſterium novum die viſitationis hujusmodi poſſet accedere, dicto magiſtro viſitationem exercere liceat ſupradictam. Volumus autem quod adminiſtratores novi monaſterii ſupradicti Abbati & magiſtro de Calatrava pro perſonis & equis eorum, dicta viſitatione duante, teneantur in victualibus providere. Ceterum proviſionem de primo magiſtro dicto novo monaſterio faciendam diſpoſit. noſtræ & ſedis apoſtolicæ reſervamus. Qui cum creatus extiterit, recipiendi fratres ibidem, quot voluerit & viderit expedire plenam & liberam habeat poteſtatem; ad quorum informationem iidem Magiſter & Abbas ejusdem monaſterii ſanctarum crucum decem fratres ejusdem ordinis de Calatrava in eodem ordine approbatos, de quibus eis viſum fuerit, convocabunt. Statuimus etiam auctoritate prædicta quod magiſtro ipſius novi monaſterii qui pro tempore fuerit cedente vel etiam decedente, conventus ſeu fratres ejusdem monaſterii eligendi ſibi & eidem monaſterio magiſtrum aliquem de ipſo ordine Calatravenſi liberam infra trium menſium ſpatium ad tardius habeant facultatem; qui eo ipſo quod electus extiterit, pro confirmato, ſi in plena concordia electus fuerit, habeatur, & ſine confirmatione alia libere adminiſtret. Quod ſi forte idem conventus & fratres infra dictum tempus magiſtrum non elegerint antedictum, præfatus magiſter de Calatrava cum conſilio & aſſenſu alterius Abbatum prædictorum poſſit de magiſtro dicto novo monaſterio providere. Cetera vero bona omnia & ſingula quæ dictus quondam ordo militiæ Templi tempore captionis prædictæ in eodem regno Aragonum & terris aliis Regi prædicto ſubjectis habebat, poſſidebat, & habere poterat & debebat, & quæ ad illum poterant rationabiliter pertinere, quæve per dictum Regem Aragonum vel alium quemlibet detinebantur & detinentur in regno & terris eisdem, aſſentiente prædicto Vitale nomine dicti Regis, ordini & Hoſpitali prædictis donanda, concedenda, unienda, incorporanda, annectenda duximus & perpetuo applicanda, certis modis adjectis quos pro plena ſecuritate ipſorum Regis & regni Aragonum ad propellenda imminentia ſibi quæque pericula vidimus expedire, prout in noſtris certi tenoris litteris ſuper hoc confectis, quas in ſuo volumus robore permanere, plenius continetur. Quæ omnia & ſingula idem Vitalis nomine procuratorio dicti Regis Aragonum, nec non viſitator &c. *usque* hanc paginam noſtræ ordinationis, donationis, incorporationis, applicationis, annexionis, unionis, voluntatum, conſtitutionum, conceſſionis & reſervationis infringere &c. *ut in alia.* Datum Avinioni IV. Idus Junii pontificatus noſtri anno primo.

III.

Pabſts Johannis XXII. anderweiter Vergleich zwiſchen dem Könige in Arragonien und dem Johanniter-Orden, de Anno 1317.

JOhannes Epiſcopus ſervus ſervorum Dei ad perpetuam rei memoriam. Ad fructus uberes quos ſacer ordo Hoſpitalis ſancti Johannis Hieroſolymitanenſis & profeſſores illius fidei orthodoxæ cultores induſtrii & Chriſtianæ religionis ſtrenui defenſores hactenus in Dei Eccleſia ſicut fortes athletæ illius, bella viriliter præliando dominica, ac quælibet pro recuperatione terræ ſanctæ præcipue contemnendo, quin etiam non verendo ſubire diſpendia, produxerunt, & ipſos in futurum ſperamus divina opitulante gratia producturos, conſiderationis aciem convertentes eo libentius eis in iis, quæ ſalutare ſuum circa promiſſa propoſitum efficacius exequi valeant & commodius adimplere proviſionis dexteram aperimus quo majori deſiderio cupimus ut ipſius miſerabilis terræ ſtatus, cujus compatienter deploramus anguſtias, a ſuis calamitatibus & preſſuris eorum & fidelium aliorum adjuta ſuffragiis Deo propitio relevetur. Dudum ſiquidem felicis recordationis Clemens Papa V. prædeceſſor noſter quondam ordinem militiæ templi Hieroſolymitanenſis, propter nephandos errores ac ſcelera varia & diverſa quibus erant dicti ordinis perſonæ reſperſæ, ipſiusque ſtatum, habitum, ac nomen in concilio Viennenſi, eodem approbante Concilio, irrefragabili & perpetuo valitura ſuſtulit ſanctione illum prohibitioni perpetuæ ſupponendo, ac inhibendo diſtrictius, ne quis ex tunc dictum ordinem vel habitum ejus ſuſcipere ſeu deferre, vel pro Templario ſe gerere quomodolibet attentaret, bonis omnibus dicti ordinis apoſtolicæ ſedis ordinationi cum inhibitione & decreto auctoritate apoſtolica reſervatis. Demum vero idem prædeceſſor attente conſiderans, quod fratres ordinis Hoſpitalis ſancti Johannis Hieroſolymitanenſis, pro recuperatione maxime ipſius terræ ſanctæ duce-

ducebant, ſicut & ducunt, pericula quælibet in contemptum, poſt deliberationem ſuper hoc cum fratribus ſuis ſanctæ Romanæ Eccleſiæ Cardinalibus, nec non Patriarchis, Archiepiſcopis, Epiſcopis, ac Prælatis aliis, & nonnullis Principibus & illuſtribus viris, ac Prælatorum abſentium, Capitulorum quoque atque conventuum cathedralium Eccleſiarum & monaſteriorum procuratoribus tunc in dicto Concilio conſtitutis prahabitam diligentem, omnia bona prædicti quondam ordinis Templariorum, quæ idem ordo eo tempore, quo magiſter & nonnulli ex fratribus dicti ordinis in regno Franciæ communiter capti fuerunt, videlicet anno Dni MCCCVIII. menſe Octobri, per ſe vel per quoscunque alios habebat, tenebat, & poſſidebat ubilibet, vel ad ipſum ordinem & prædictos magiſtrum & fratres ipſius ordinis pertinere poterant & debebant, prætacto ordini Hoſpitalis & ipſi Hoſpitali donavit, conceſſit, univit, incorporavit, appſicavit & annexuit in perpetuum de apoſtolica plenitudine poteſtatis, bonis illis quæ idem ordo Templariorum in regnis & terris cariſſimorum in Chriſto filiorum noſtrorum Caſtellæ, Aragonum, Portugaliæ, & Majoricarum Regum illuſtrium extra regnum Franciæ habebat, ſeu poſſidebat, & ad eum poterant debite quomodolibet pertinere, duntaxat exceptis, quæ dictus prædeceſſor nonnullis ex cauſis, quæ tunc pro parte Regum ipſorum prætenſæ fuerunt, a donatione, conceſſione, unione, incorporatione, applicatione, & annexione, prædictis excepit ſpecialiter & excluſit, ea nihilominus apoſtolicæ diſpoſitioni & ordinationi reſervam. Poſtmodum autem, ne propter prætenſionem cauſarum hujusmodi ordinatio prædictorum bonorum in prædictis regnis & terris exiſtentium teneretur diutius in ſuſpenſo, prædeceſſor ipſe certum peremptorium terminum dictis Regibus per apoſtolicas litteras aſſignavit, in quo per procuratores, ſeu nuntios idoneos plenum & ſpeciale mandatum habentes ab eis cum omnibus rationibus & munimentis ad cauſas pertinentibus memoratas apoſtolico ſe conſpectui præſentarent informaturi eum de cauſarum veritate & eſſentia prædictarum ſuæque ſuper illis ordinationis beneplacitum audituri. Cumque dictus Rex Aragonum propter hoc ad prædeceſſoris ejusdem & ſubſequenter ad noſtram, poſtquam fuimus Domino permittente ad ſtatum apoſtolicæ dignitatis aſſumpti, præſentiam nuntios ſuos diverſis vicibus deſtinaſſet, qui cauſas & rationes varias allegarunt, propter quas bona ipſa in regno ſuo ſiſtentia uniri & incorporari non poſſe memorato ordini Hoſpitalis absque ipſorum Regis & regni evidenti præjudicio & diſpendioſo periculo aſſerebant, tandem poſt longam & diutinam altercationem ſuper hoc habitam cum dilecto filio nobili Viro Vitale de Villa nova nuntio & procuratore dicti Regis Aragonum, ad hoc ſufficiens, plenum & ſpeciale mandatum habente, cujus equidem mandati copiam præſentibus inſeri juſſimus ad cautelam, ipſiusque Regis nomine conſentiente, præſentibus quoque atque conſentientibus, in quantum tangi poterant, dilectis filiis fratribus Leonardo de Tibertis Priore Venetiarum generali Viſitatore & generali procuratore ac multis ex Prioribus & fratribus dicti ordinis Hoſpitalis ejusdem ordinis nomine, de fratrum noſtrorum conſilio & apoſtolicæ plenitudine poteſtatis in modum qui ſequitur duximus ordinandum. Cum enim illa fœda Sarracenorum natio & impia chriſtiani nominis inimica in fronteria regni Valentiæ, quod eſt ipſius Regis Aragonum, conſtituta regnum ipſum ejusque fideles in ſummi Regis offenſam per ſucceſſus ab olim temporum diverſorum anguſtiis multarum tribulationum afflixerit diſcriminibus ſubjecerit variis, & crudeliter propriam impietatem armaverit, ſicut & adhuc armare conatur, in exterminium eorundem, nos eidem Regi & regno atque fidelibus adverſus hujusmodi hoſtiles incurſus proſpici cupientes, monaſterium in caſtro de Monteſia Valentinenſis dioceſis infra dictum regnum Valentiæ conſtituto ad honorem Dei & exaltationem catholicæ fidei ac depreſſionem infidelium prædictorum ordinavimus de novo, ducti præſertim devota dicti Regis inſtantia, conſtruendum, in quo fratres ordinis Calatravenſis, ad quos Rex ipſe non parum affici dicitur, & de quorum ſtrenuitate confidit, ut fertur, pro defenſione dicti regni Valentiæ & fidelium incolarum ipſius ab hoſtium dictæ fidei vicinorum eisdem periculoſis inſultibus collocentur, ut ſic iidem regnum & fideles eo ferventius dictis hoſtibus reſiſtere valeant, quo plurium viribus conflatis in unum, majori potentia fulcientur. Cui quidem monaſterio, plena ſuper hoc cum eisdem fratribus noſtris deliberatione prahabita. & de ipſorum conſilio, ex cauſa præmiſſa, dicti Regis ſupplicationibus inclinati, bona immobilia omnia & ſingula quæcunque & in quibuscunque ſiſtentia, quæ dictus quondam ordo Templi tempore captionis prædictæ habebat & habere debebat, & quicquid idem ordo Hoſpitalis habet ad præſens & ad eum pertinere poteſt & debet quacunque ratione vel cauſa in eodem regno Valentiæ, ac etiam parrochialem Eccleſiam dicti caſtri de Monteſia, donanda, concedenda, unienda, incorporanda, applicanda in perpetuum duximus ac etiam

annectenda; domo cum Eccleſia, cenſibus ac redditibus, quos idem Hoſpitale S. Johannis in civitate Valentiæ & ejus territorio per mediam leucam circum circa, & caſtro etiam, loco, ſeu villa de Torrent dictæ Valentinenſis dioceſis cum juribus & pertinentiis ſuis ab hujusmodi donatione, unione, incorporatione, & applicatione duntaxat exceptis, quæ Hoſpitali prædicto volumus remanere, prout in noſtris certi tenoris litteris ſuper hac confectis, quas in ſuo volumus robore permanere, plenius continetur. Cetera vero loca & poſſeſſiones, domos, Eccleſias, capellas, oratoria, monaſteria, caſtra, villas, terras, fortellicia, & quæcunque alia bona immobilia tam eccleſiaſtica quam mundana, nec non nomina, actiones, jura, jurisdictiones, & honores, homines & vaſſallos quoslibet, quæ dictus quondam ordo militiæ Templi tempore captionis prædictæ in eodem regno Aragonum & terris aliis Regi prædicto ſubjectis habebat, poſſidebat, & habere poterat & debebat, & quæ ad illum poterant rationabiliter pertinere, quæve per dictum Regem Aragonum vel alium quemlibet detinentur in regno & terris eisdem, aſſentiente dicto Vitale nomine dicti Regis, ordini & Hoſpitali prædictis de prædictorum fratrum conſilio & ejusdem plenitudine poteſtatis donamus, concedimus, unimus, incorporamus, annectimus & perpetuo applicamus, decernentes irritum & inane, ſi ſecus ſuper iis a quoquam, quavis auctoritate, ſcienter vel ignoranter contigerit attentari, ac volentes & expreſſe mandantes ea omnia & ſingula magiſtro, fratribus, Hoſpitali, & ordini ſæpedictis, ſeu alii vel aliis pro eisdem per dictum Regem Aragonum & detentores alios quoslibet indilate reſtitui, aſſignari, & reddi integraliter cum effectu. Volumus autem & auctoritate præſentium ordinamus pro plena ſecuritate ipſorum Regis & regni Aragonum & ad propellanda imminentia ſibi quæque pericula, quod magiſter prædicti Hoſpitalis ſancti Johannis Hieroſolymitanenſis, aut præceptor ſeu caſtellanus loci Empoſtæ in partibus Cathaloniæ conſtituti, vel commendator major, qui tam Hoſpitalis ejusdem, quam iis, quæ fuerunt quondam dicti ordinis Templariorum bonis pro tempore in regnis & terris eidem Aragonum Regi ſubjectis præfuerit, antequam adminiſtrationi hujusmodi bonorum ſe ingerat, coram dicto Rege, qui nunc eſt, vel qui pro tempore fuerit, ſi Regem ipſum tunc in aliquo regnorum ſuorum, Aragoniæ videlicet ſeu Valentiæ, aut comitatu Barchinonenſi (eſſe) contigerit, perſonaliter ſe præſentet, eique præſtet juramentum & homagium faciat in hunc modum, videlicet, quod ipſe magiſter aut caſtellanus vel commendator fidelis erit eidem Regi, & per ſe vel alium nunquam aliquid faciet vel procurabit vel fieri ſeu procurari conſentiet publice vel occulte propter quod eidem Regi & ſuis vel regnis aut terris ejus aliquod damnum valeat evenire, quod ſi forte ſciret aliquid procurari vel fieri, quod in damnum dicti Regis, aut regnorum ſeu terrarum ipſius eſſe, vel cedere poſſet, id eidem Regi, quam cito poterit, intimabit vel faciet intimari, & nihilominus impediet juxta poſſe, quodque de caſtris, villis & locis aliis ac hominibus, quæ dictus ordo Hoſpitalis habet ad præſens vel habebit in poſterum in regnis & terris prædictis, nec non caſtris, villis, & locis aliis, ac hominibus qui fuerunt quondam dicti ordinis Templariorum, nunquam dicto Regi, vel ſubditis, regnis & terris ſuis, eodem magiſtro ſeu præceptore aut caſtellano, ſeu commendatore ſciente nolente emendare aut ratum habente, aliquod damnum eveniet in futurum, quod ſi forte id ſciverit vel ſenſerit, totis impediet viribus, & in quantum in eo fuerit amovebit. Juramentum vero & homagium ſupradicti per dictum magiſtrum vel præceptorem aut caſtellanum ſeu commendatorem non ratione dictorum bonorum, ſed ratione perſonæ præſtantis, Regi præſtari & fieri volumus ſupradicto, nullumque ipſi Regi ex Juramento vel homagio ſæpedictis in bonis eisdem quomodolibet jus acquiri. Quæ quidem Juramentum & homagium idem Rex infra decem dierum ſpatium recipere teneatur. Quod ſi Rex ipſe juramentum & homagium hujusmodi infra terminum ipſum forte recipere non curaret, liceat dicto magiſtro aut præceptori vel caſtellano ſeu commendatori absque diſplicentia & indignatione dicti Regis ab ipſo Rege recedere & officium præceptoriæ ſeu caſtellaniæ aut commendariæ bonorum hujusmodi exercere libere & ſicut pro utilitate dicti ordinis ſibi videbitur expedire adminiſtrare plenarie in eisdem. Si vero in primo magiſtri ſeu præceptoris, aut caſtellani, ſeu commendatoris ejusdem adventu ad regna vel comitatum prædicta dictum Regem, qui nunc eſt, vel qui pro tempore fuerit ab ipſis regnis & comitatu abeſſe forte contingeret, idem magiſter vel præceptor, aut caſtellanus, ſeu commendator locum tenenti dicti Regis teneatur præſtare juramentum & homagium facere ſupradicta. Eodem vero magiſtro ſeu præceptore, caſtellano, aut commendatore abſente, locum tenens ipſius teneatur dicto Regi, ſi in aliquo dictorum regnorum aut memorato comitatu extiterit, alioquin ejusdem Regis locum tenenti, juramentum præſtare & homagium facere ſicut ſuperius eſt expreſſum. Et ſi contingeret fortaſſis interdum quod

quod prædictis bonis magiſter aut præceptor, ſeu caſtellanus vel commendator aliquis, non præeſſet, locum tenens illius aut ille qui bonorum ipſorum adminiſtrationem habuerit præfato Regi vel ejus locum tenenti, ipſo Rege a Regnis & comitatu prædictis abſente, juramentum præſtet & homagium faciat ſupradicta. Inferiores quoque præceptores Hoſpitalis ejusdem eorumque locum tenentes, cum præceptores ipſos a dictis terris ejusdem Regis Aragonum abſentes fore contingeret, antequam incipiant in bonis adminiſtrare prædictis, offerre Juramentum & homagium hujusmodi dicto Regi, ſi ipſe in aliquo dictorum regnorum aut comitatu in quo præceptoria fuerit præſens exiterit, alioquin locum tenenti ejus infra prædictum tempus præſtare juramentum & homagium facere hujusmodi teneantur. Quo elapſo, ſive dicta juramentum & homagium ſint recepta, vel etiam non recepta, liceat prædictis inferioribus præceptoribus vel ipſorum loca tenentibus ad eorum loca redire, & absque diſplicentia vel indignatione Regis ejusdem ſeu locum tenentis ipſius in bonis adminiſtrare libere ſupradictis. Volumus tamen, quod tam magiſter ipſe ſeu caſtellanus aut præceptor major prædicti Hoſpitalis, ſeu locum tenens ipſius, eo abſente, quam alii, qui fuerint ſub eodem in regnis & terris ejusdem Regis Aragonum, ad curias ipſius Regis accedant, & ei & ſuis heredibus & ſucceſſoribus omnia faciant quæ ipſi iidem ac quondam Templarii prædictæ ipſorum captionis tempore facere tenebantur, quodque dictus Rex Aragonum omnia ſervitia & jura regalia quæ tam ipſe quam ſui ab Hoſpitalis & quondam Templi ordinum prædictorum fratribus, dum ordo ipſe Templariorum ſubſiſtebat, nec non & hominibus atque bonis ipſorum habere conſveverant temporibus retroactis & habere noſcuntur, a magiſtro ſive caſtellano & fratribus ordinis Hoſpitalis habere valeat ſupradicti, ac eisdem Regi & ſuis in eisdem hominibus & bonis ſalva & illibata ſerventur & integra jura & ſervitia ſupradicta, nec ſuper ipſis eidem Regi vel ſuis aliquod præjudicium generetur. Quæ omnia & ſingula idem Vitalis nomine procuratorio dicti Regis Aragonum, nec non viſitator, procurator, priores, & fratres dicti ordinis Hoſpitalis præſentes inibi ejusdem ordinis nomine, in quantum videlicet quælibet pars exinde tangebatur & tangi poterat & debebat, acceptaverunt & approbaverunt, expreſſe rata habuerunt & grata, nihilominus promittentes ſe bona fide effecturos & curaturos quod Rex & ordo prædicti ea omnia & ſingula, prout ad unumquemque pertinebit, pertinere poterit & debebit, acceptabunt & approbabunt, rata habebunt & grata, eaque ſervare ac adimplere curabunt, ullo unquam tempore in contrarium non venturi. Tenor autem procuratorii dicti Vitalis talis eſt. Nos Jacobus Dei gratia Rex Aragonum, Valentiæ, Sardiniæ, & Corſicæ, ac Comes Barchinonæ, confidentes de fide, legalitate, & induſtria veſtri dilecti conſiliarii ac familiaris noſtri Vitalis de Villanova Militis, cum teſtimonio præſentis publici inſtrumenti conſtituimus & ordinamus vos dictum Vitalem præſentem & hanc procurationem ſponte ſuſcipientem certum & ſpecialem procuratorem noſtrum ad tractandum, concordandum & conveniendum pro parte noſtra cum ſanctiſſimo in Chriſto patre ac Domino Domino Johanne divina providentia ſacroſanctæ Romanæ ac univerſalis Eccleſiæ ſummo Pontifice ſuper ordinatione per ipſum Dominum ſummum Pontificem facienda de bonis quæ ordo quondam Templi habebat infra limites regnorum & terrarum noſtræ ditioni ſubjectarum, & ad conſentiendum noſtro nomine ordinationi de dictis bonis per dictum Dominum ſummum Pontificem faciendæ, prout idem Dominus ſummus Pontifex voluerit ordinare, & ſuper hujusmodi ordinatione cum ipſo ſummo Pontifice poteritis concordare, & ad firmandum ex parte noſtra quamcunque diſpoſitionem ſeu ordinationem dictus Dominus ſummus Pontifex fecerit, ut præmittitur, de bonis prædictis, & ad obligandum vos noſtro nomine dicto Domino ſummo Pontifici quod ordinationem jam dictam faciendam per eum de bonis præmiſſis tenebimus & ſequemur per nos & ſucceſſores noſtros, nec contraveniemus eidem; dantes & concedentes vobis dicto Vitali poteſtatem plenariam & generalem adminiſtrationem cum libera tractandi, concordandi, & conveniendi cum dicto Domino ſummo Pontifice in prædictis, & conſentiendi cuicunque ordinationi de ipſis bonis per eum, ut prædicitur, faciendæ, ac firmandi ordinationem prædictam, & in perſonam noſtram admittendi & recipiendi quæcunque ad nos ſpectaverint ex ordinatione jam dicta ad nos & regni noſtri ſatisfactionem, & omnia alia faciendi in & ſuper prædictis prout vobis videbitur quæcunque nos in prædictis & eorum quolibet poſſemus facere, ſi præſentes eſſemus, ratum & firmum habere promittentes perpetuo per nos & noſtros quicquid per vos dictum Vitalem noſtro nomine in prædictis tractatum, concordatum, conventum, & firmatum fuerit & nullo tempore revocare ſub bonorum omnium noſtrorum hypotheca. In cujus rei teſtimonium præſens ſcriptum inde fieri juſſimus ſigilli majeſtatis noſtræ munimine roboratum. Quod actum eſt Barchinonæ

nonæ XV. Kal. Martii anno Domini M. CCC. XVI. Signum Jacobi Dei gratia Regis Aragonum, Valentiæ, Sardiniæ & Corſicæ, ac Comitis Barchinonæ, qui hæc concedimus & firmamus. Teſtes ſunt, qui prædictis interfuerunt, Gondiſalbus Garſiæ Miles Conſiliarius, Petrus Marci Theſaurarius, & Guillelmus Onlomarii Judex curiæ Domini Regis prædicti. Signum mei Bernardi de Averſone dicti Domini Regis Notarii & publici etiam auctoritate ſua per totam terram & dominationem ipſius Domini Regis, qui mandato ſuo hæc ſcribi feci & clauſi loco, die, & anno præfatis. Nulli ergo omnino hominum liceat hanc paginam noſtræ ordinationis, donationis, conceſſionis, unionis, incorporationis, applicationis, annexionis, voluntatis, & conſtitutionis infringere vel ei auſu temerario contraire. Si quis autem hoc attentare præſumpſerit, indignationem omnipotentis Dei & beatorum Petri & Pauli Apoſtolorum ejus ſe noverit incurſurum. Datum Avinioni IV. Idus Junii, pontificatus noſtri anno primo.

IV.

Bekänntniß des Commenthurs vom Johanniter-Orden zu St. Catharinen in Utrecht, daß der Johanniter-Orden von Graf Wilhelmen in Holland die Kirche von Weſtmünſter zu Middelburg mit allen ihren Pertinentien erhalten, de Anno 1326.

JAcob by der genaden Gods Biſſchop van Zuden, Commandeur van ſinte Katherinen t' Vtrecht, ende van allen Godshuſen van ſente Jans hoſpitael van den lande van Over-Zee in den Bisdom van Vtrecht, ende der Graveſcap van Hollant ende van Zeelant, ende vvi ghemene Convent van ſinte Katherinen t'Vtrecht voerſz, ende van ſente Jans huyſe in Haerlem, ende van ſente Jans huſe in Middelburch, maken cont allen luden. Want onſe lieve Here, Here Willam Grave van Hollant &c. ons gegheven heeft puerlicke om Gods vville die Kercke van Weſtmunſter in Middelburch evvelicke te beſitten, ende vrylicke te gebruken na diere ghenen doot, dieſe nu beſeten hebben, ſo geloven vvy vor ons ende vor onſen nacomelingen onſen Heere den Graven voorſz, ende ſinen nacomelingen, dat vvi deſe Kercke van Weſtmunſter vorſz altoos ſullen verdienen doen mit tvveen reckelicken luden van onſer ſiden &c. Voort geloven vvi onſen Heere den Grave voorſz, ende ſinen nacomelingen, dat onſe clooſter te Middelburch altoos vveſen ſal open herberghe ons Heeren s' Grave voorſz &c. ſonder anders onſen coſt. Ende vvi Jan bi der genaden Gods Biſſcop tot Vtrecht om bede vville eens eerſamen vaders Heeren Jacobs Biſſcops van Zuden, ende om bede vville van den ghemenen Convente van ſinte Katharinen tot Vtrecht, ende van ſente Johans huſe tote Haerlem, ende van ſinte Johans huſe in Middelburch voerſz hebben vvy om die meerre ſekerhede deſen brief open mit hem beſegelt. Gegheven tote Haerlem &c. int jaer ons Heeren cIↃ. ccc. xxvi.

V.

Graf Wilhelms von Holland Privilegia und Freyheiten vor das Johanniter-Ordens-Haus zu St. Catharina in Utrecht, de Anno 1332.

UNiverſis præſentes literas inſpecturis Wilhelmus, Comes Hannoniæ &c. & frater Gerardus de Hamerſteyn Commendator Conventusque domus ſanctæ Katherinæ Trajectenſis Salutem & rei geſtæ noſcere veritatem. Noverint univerſi, quod cum nos Wilhelmus Comes prædictus ob augmentationem cultus divini, & ob affectionem, quam ad perſonam Reverendi patris D. Jacobi quondam Zudemſis epiſcopi Commendatoris domus prædictæ & ſuum Conventum habuimus, jus patronatus eccleſiarum de Haſairdsvvoude & de Zoetervvoude dictis Zudenſi epiſcopo ſuoque Conventui contulerimus, nec non plura jura & libertates conceſſerimus, prout hoc in literis noſtris ſuper hoc confectis plenius continetur, & in aliqualem recompenſationem dictus frater Gerardus de Hamerſteyn Commendator & Conventus domus prædictæ nobis, heredibus, & ſucceſſoribus noſtris Comitibus Hollandiæ, uxoribus eorum, & primogenitis filio vel filiæ eorundem dederint, deliberatione matura præhabita, atque conceſſerint, dant & concedunt his præſentibus hoſpitium in domibus eorundem, in Trajecto, in Oudevvater, in Haerlem, in Middelburch, & in omnibus aliis domibus, quas habent vel habere poterunt in futurum, in Comitatibus noſtris Hollandiæ vel Zelandiæ, ſine tamen ipſorum ſumptibus & expenſis, commodo fratrum domuum prædictarum, & familiæ eorundem rationabili ac competenti in prædictis ipſarum domibus ipſis ſalvo, Nos dictos Commendatorem & Conventum, eccleſiam, & bona eorum per noſtros Comitatus Hollandiæ & Zelandiæ recepimus & recipimus in protectione noſtra & guardia ſpeciali contra omnem injuriam & violentiam communi jure terræ noſtræ in omnibus nobis & noſtris ſubditis ſalvo, & nos frater Gerardus Commendator & Conventus domus ſanctæ Katherinæ prædictæ habita deliberatione in noſtro Capitulo, ex conſenſu & aſſenſu noſtrorum aliorum Conventuum, pro conſervanda pace noſtra & ob remunerationem bonorum nobis a dicto Comite collatorum dicto Comiti promittimus quolibet anno in qualibet domuum noſtrarum prædictarum cantare miſſam ſollemnem de ſancto Spiritu, quamdiu vixerit, ſemel in anno, ut Deus ſanitatem ſibi tribuat, & ſtatum ſuum augeat & augmentet, & poſt mortem dicti Comitis Wilhelmi quolibet anno in die deceſſus ſui facere obitum ſeu anniverſarium ſuum ſollempniter perpetuo in omnibus domibus antedictis. Promittimus etiam dicto Comiti Wilhelmo, ejus heredibus & ſucceſſoribus Comitibus Hollandiæ, uxoribus eorundem, & filio ſeu filiæ primogenitis, quoties & quando eis vel eorum alicui placuerit venire ad hoſpitia eccleſiæ noſtræ ſupradictæ, quod ipſos recipiemus, & eis vel eorum alicui venienti hoſpitium deliberabimus, & in eisdem vel aliquo eorum poterunt, quandocunque eis placuerit, habitare, ſine noſtris tamen & fratrum noſtrorum & Conventus ſumptibus & expenſis, utenſilia tamen, quæ in domo noſtra ubi venerint reperientur, tenebimur commodare, utenſilibus fratrum, & quibus carere ad ſua cibaria & alia ſua negotia non poterunt, ipſis ſalvis, nec debet Conventus noſter, nec aliquis de fratribus noſtris, vel ipſorum familia in victualibus, vel in aliis quibuscunque gravare in aliquo Comitem, uxorem, primogenitum, vel primogenitam antedictos. Et ut omnia & ſingula ſupradicta firma maneant & inconvulſa nos Gerardus Commendator & Conventus prædicti pro nobis & ſucceſſoribus noſtris & pro eccleſia noſtra & pro omnibus noſtris domibus antedictis promittimus, omnia prædicta & ſingula eorundem firmiter & inviolabiliter obſervare, dolo & fraude excluſis penitus in præmiſſis, In quorum omnium teſtimonium & munimen nos Wilhelmus, Comes prædictus pro nobis & ſucceſſoribus noſtris Comitibus Hollandiæ, & nos Gerardus Commendator & Conventus prædicti pro nobis, eccleſia noſtra, & ſucceſſoribus noſtris, & pro omnibus noſtris domibus prænotatis in teſtimonium veritatis ſigilla noſtra præſentibus duximus apponenda. Datum apud Hagam in feſto beati Laurentii Ann. Domini M. CCC. triceſimo ſecundo.

VI.

Statuta des Johanniter- oder ſogenannten Maltheſer-Ordens, de Anno 1584. Nebſt Pabſts Sixti V. Confirmation darüber, de Anno 1586.

DE REGVLA

TITVLVS PRIMVS.

Regula Hoſpitaliariorum & Militiæ Ordinis ſancti Johannis Baptiſtæ Hieroſolymitani.

F. RAYMVNDVS DE PODIO MAGISTER.

I. IN nomine Domini, Amen. Ego Raymundus Seruus pauperum Chriſti, & Hoſpitalis Hieruſalem Cuſtos, de Concilio Capituli fratrum inſtituo hæc in domo Hoſpitalis ſancti Joannis Baptiſtæ Hieruſalem. Præcipio enim quod omnes fratres accedentes ad obſequium pauperum, & tuitionem fidei Catholicæ teneant, & cum diuino præſidio ſeruent tria, quæ promiſſa ſunt Deo, videlicet caſtitatem, obedientiam: hoc eſt, quod adimplebunt, quicquid eis erit iniunctum a ſuo Magiſtro: atque viuere ſine proprio: quoniam Deus requiret hæc tria ab eis in vltimo iudicio.

Exercitium Militiæ pro Chriſto.

CONSVETVDO.

II. ORDO noſter ab eius primæua inſtitutione Sacro ſanctæ Sedis Apoſtolicæ, Catholicorumque Regum, Principum, & deuotorum Chriſticolarum munificentia, ſuffragio, fauore prædiis, poſſeſſionibus, ditionibus gratijs, priuilegijs, immunitatibus dotatus, auctus, ampliatus, ditatus eſt: vt vera charitate virtutum matre, firmaque baſi intenti milites ordinem profeſſi, ſanctæ Hoſpitalitati fidei militiam adiungerent, cumularent, copularent, duplicique fungentes officio & exercitio, geſtis virtuoſis ſeſe dicarent. Peculiare certe, & proprium eſt Chriſti militibus (non poſtpoſitis ſacræ Hoſpitalitatis ſanctis operibus) pro Chriſti nomine, pro cultu diuino, pro fide catholica pugnare, iuſtitiam colere, reuereri, tueri, oppreſſos fouere, ſubleuare, defendere. Ad hoc enim Hoſpitalarij milites, Chriſti hoſpitalitatem & militiam exercentes, exteriori veſte ſignum crucis octogonum deuota conſideratione virtutibus inſignitum geſtant: vt interiori etiam veſte viuificæ crucis ſignum ſpiritualiter deferant, dextraque manu acutum vibrantes gladium, poſt multifariam eleemoſynarum elargitionem, gentem Mahumetanam, & qui a fide deuiant, oppugnant, premant, peſſundent. Quibus quidem ſanctis operibus addicti, ſanctorum martyrum militum Machabæorum pro cultu diuino pugnantium exemplum ſaluberrimum ſequi, imitarique monentur, inuitantur, accenduntur. Qui pauci innumeros exercitus prophanarum gentium diuino adiuti præſidio quandoque premere, vincere, ſubjicere ſoliti ſint. Meminerint, per-

petuaque mente teneant Religioſi milites noſtri, cultus diuini zelo informati Sacratiſſimæ Regulæ vota ſubſtantialia, obedientiam, caſtitatem, paupertatem tenere, complere, perficere: virtutibusque moralibus, & Theologicis intendere ſtudeant. Quibus prudenter temperanter, fortiter, charitate inflammati pro Chriſti Saluatoris noſtri ſacro nomine, pro viuificæ crucis ſigno, pro iuſtitia, pro pupillis, pro viduis gladio exerto quæque certe pericula aggredi non formident. Nemo quippe maiorem charitatem habet, quam vt animam, ideſt, vitam ponat pro amicis, ideſt, catholicis. Id eorum proprium eſt, ea eſt vocatio, ea eſt electio, ea eſt juſtificatio, ea denique eſt ſanctificatio: vt hac peregrina vita peracta, ſpe firma erecti, æterno fruantur præmio, ad quod humanum genus a Deo creatum eſt. Ei vero, qui ſanctorum operum, & belli (quod pro Chriſtiano nomine geretur) præuaricator, detractator, deſertor, conuictus fuerit, ad peruerſorum terrorem, & proborum laudem animaduerſio, & ſeuera pœna pro ſtatutis & conſuetudinibus ordinis propoſita haud immerito cenſetur.

De Pœna Transgreſſionis Regulæ, & ſtatutorum.

F. RAYMVNDVS BERENGARIVS.

III. VT fratres ordinis noſtri Regulæ, ac Statutorum transgreſſores non fiant, decernentes declaramus, quod contentorum in Regula transgreſſio animam corpusque obligat: Statutorum autem, & conſuetudinem infractio & violatio corpus tantum ad pœnam obnoxium reddit: niſi horum quorundam omiſſio, aut transgreſſio ſecundum ius diuinum, aut canonicas ſanctiones animam obligaret.

F. ANTONIVS FLVVIANVS.

IV. PRæcipimus vt in aſſembleis, quæ in ieiunijs quatuor temporum celebrantur, Regula palam coram omnibus fratribus legatur.

F. PETRVS DAVBVSSON.

V. SAncimus quod poſt Regulam legantur Statuta infraſcripta.

De Regula.

II. Exercitium militiæ pro Chriſto.
III. De pœna transgreſſionis Regulæ, & Statutorum.

De receptione Fratrum.

III. De habitu fratrum Hoſpitalis Hieroſolymitani.

De Eccleſia.

I. De rebus diuinis, ac ſacris colendis.
II. De orationibus per fratres quotidie dicendis.
III. Dies in quibus Fratres ieiunare tenentur
XXXIII. Dies in quibus Fratres mantellum portare tenentur.

De Hoſpitalitate.

I. Quod Fratres Hoſpitalitatem exerceant.

De communi ærario.

XXII. De debitoribus noſtri communis ærarij.

De Capitulo.

III. Quod Fratres accedant ad capitulum generale.

De Magiſtro.

I. Quod Fratres obediant Magiſtro.

De officio fratrum.

V. De honeſto veſtitu Fratrum, cum ſequenti.
VIII. Quod Fratres in armis ſe exerceant.
IX. Quod Fratres quolibet anno conficiant deſpropriamentum.

De Commendis.

XXXVIII. De Reſignationibus.
XXXIX. De pœna reſignantium.
LXV. Quod Fratres non impetrent commendas, aut beneficia extra ordinem noſtrum.

De Contractibus & alienationibus.

III. Quod fratres non exerceant mercimonia.
IV. Inhibitio fœnoris, & vſuræ.
V. Quod bona ordinis noſtri non alienentur.
VI. Quod nullus frater impignoret, aut obliget bona ordinis noſtri.
X. Quod fratres non alienent bona acquiſita.

De prohibitionibus & pœnis.

I. Quod non licet fratribus teſtamenta condere, hæredem inſtituere, aut legata facere.
XIV. Quod fratres non diſcedant a conuentu ſine licentia.
XVI. Quod fratres non impetrent literas commendatitias pro obtinendis commendis.
XXXII. Caſus per quos fratres habitu priuantur cum quatuor ſequentibus.
LII. De concubinarijs publicis, cum ſequenti.
LXI. De obedientia.
LXIV. De pœna eorum qui non interſunt officiis diuinis.

DE RECEPTIONE FRATRVM

TITVLVS SECVNDVS.

Qualiter Fratres Religionis Hieroſolymitanæ recipi debent ad profeſſionem.

CONSVETVDO.

QVI infirmorum obſequio, ac fidei catholicæ tuitioni ſub habitu regulari ordinis noſtri perſonam adſcribere cupiunt, hac norma formaque ad profeſſionem deuote admittuntur. Qui enim profeſſurus eſt, ſciat nouum hominem ſe induere. Igitur labem omnis iniquitatis abijciens, confeſſionem de more Eccleſiæ ſacerdoti humiliter peragat, ſicque mundus, & vitijs purgatus cum veſte longa ſæculari ſolutaque (vt ſe liberum oſtendat, qui ſuaui I.

ſuaui laqueo vinctus erit) reuerenter genibus flexis ante altare ſe præſentet ardentem cæreum manibus tenens (vt charitatem ſignificet, quæ amor eſt igneus) miſſamque audiat, Euchariſtiamque ſuſcipiat: & ante ſuſcipientem fratrem ea reuerentia conſtitutus humiliter ab eo petat, ſe ad fratrum & ſacræ Religion. hoſpitalis Hieruſalem conſortium comitiuamque admitti. Tunc frater ſuſcipiens diſcretis & deuotis verbis petentis propoſitum roboret, docens quam ſalubre, quam præclarum exiſtat pauperibus Chriſti ſeruire, ac miſericordiæ opera exequi, & fidei obſequio ac tuitioni ſe adſcribere. Multi quidem id expetiuerunt, ſed aſſequi non valuerunt. Demum de Religionis obedientia, & ſeueritate eum doceat, qua non priuatos appetitus ipſum ſequi licet: quinimo ſuperioris arbitrio viuere oportet, propria abnegata voluntate. Qui, ſi quandoque quidpiam agere voluerit, aliud obedientiæ vinculo perficere compelletur. Quo peracto, interrogetur profeſſurus: ſi hoc complere paratus ſit. Si ſe paratum eſſe reſpondet, vlterius interrogetur: ſi alterius Religionis vota emiſerit, ſi nuptias contraxit, & matrimonium per carnalem copulam conſummauit, ſi alicui perſonæ graui debito ſit aſtrictus, vel ſi ſeruus alicui adſcriptus; nam ſi aliquid horum poſt votorum emiſſionem commiſiſſe aut eſſe comperiretur, tunc ei cui aliquo modorum prædictorum eſſet aſtrictus, habitu Religionis ablato, cum ſua ignominia tamquam fidei ſemel datæ transgreſſor reſtitueretur. Si præmiſſa negauerit & ſe liberum affirmauerit, tunc frater recipiens miſſale exhibitum aperiat, quo aperto ambas manus iunctas profeſſurus ſuper ſacras literas apponat: ſicque fratre recipiente, interrogante, & qui recipitur reſpondente, profiteatur in hæc verba: EGO N. voueo & promitto Deo omnipotenti, Beatæque Mariæ ſemper Virgini Dei genitrici, ac ſancto Joanni Baptiſtæ perpetuo, cum Dei auxilio, ſeruare veram obedientiam cuicumque ſuperiori qui a Deo & Religione noſtra mihi dabitur, amplius viuere ſine proprio, & caſtitatem ſeruare. Et continuo poſt hæc leuet manus a ſacris ſcripturis, & recipiens frater dicat. Recognoſcimus te eſſe ſeruum dominorum Pauperum infirmorum & tuitioni fidei catholicæ dedicatum. Qui profeſſus ſubiungat. Ita me eſſe cognoſco. Poſtea miſſale oſculetur, quo ſumpto ipſum deferat ad altare & illic reponat, & poſt altaris oſculum ad recipientem miſſale reportet in veræ obedientiæ ſignum. Quibus ſic peractis recipiens pallium nigrum aſſumit, quod manibus tenens oſtendat profeſſo Crucem albam & dicat. Credis Frater quod hoc ſit ſignum viuificæ crucis, in qua Chriſtus mortuus eſt, & pro nobis peccatoribus redimendis pependit? At ille reſpondet: Credo. Vlterius recipiens dicat. Hoc eſt noſtrum ſignum, quod iubemus vt ſemper in habitu geſtes. Poſtea vero profeſſus ſignum Crucis oſculetur. His actis recipiens pallium & crucem ante pectus in parte ſiniſtra imponat ipſumque oſculetur & dicat. Accipe hoc ſignum in nomine ſanctæ Trinitatis, Beatæque Mariæ ſemper Virginis & S. Joannis Baptiſtæ ad augmentum fidei, & tuitionem Chriſtiani nominis atque pauperum obſequium. Ideo enim frater tibi Crucem in hac parte ponimus, vt hanc toto corde diligas, & dextra pugnes, & defendas, & defenſam conſerues. Nam ſi pro Chriſto contra fidei hoſtes pugnans ſanctæ Crucis vexillum pedem referens deſeras, & ex bello tam iuſto fugias, pro ſtatutorum & conſuetudinum ordinis forma ſigno Crucis ſacerrimo merito tu voti violator priuaberis & tamquam fatidum membrum a cætu noſtro expulſum iri te noueris. Deinde pallij laqueum collo liget dicens: Accipe iugum Domini quia ſuaue & leue eſt, ſub hoc inuenies requiem animæ tuæ, ſubinde dicat: Non delitias tibi, ſed panem & aquam, & humilem veſtitum tantum promittimus, atque participem facimus animam tuam, tuorumque parentum & conſanguineorum in bonis operibus ordinis noſtri, fratrumque noſtrorum, quæ per vniuerſum orbem fiunt, & in futurum fient. Profeſſus dicat: Amen, quaſi dicat. ita ſit, oro, & tunc frater recipiens primo, deinde circumſtantes ad amplexus & oſculum nuper profeſſum recipiant: quod ſit amoris, pacis fraternæque dilectionis ſignum. Sacerdotes autem qui adfuerint, præſertim ille qui miſſam celebrauerit, orent in hunc modum.

Suſcepimus Deus miſericordiam tuam in medio templi tui. Pſal.

Magnus dominus & laudabilis nimis in ciuitate Dei noſtri in monte ſancto ejus, &c. Pſ.

Ecce quam bonum & quam iucundum habitare fratres in vnum, &c.

Gloria patri, & filio, &c. Sicut erat, &c. Suſcepimus Deus, &c. vt ſup.

Pſalm. Ecce quam bonum & quam iucundum, &c. Gloria patri, &c. Suſcepimus Deus, &c. Kyrie eleiſ. Chriſte eleiſ. Kyrie eleiſ. Pater noſter, &c. Et ne nos inducas, &c. V. Saluum fac ſeruum tuum. Reſp. Deus meus ſperantem in te. V. Mitte ei domine auxilium de ſancto. Reſp. Et de Syon tuere eum.

V. Nihil proficiat inimicus in eo. Reſp. Et filius iniquitatis non apponat nocere ei. V. Eſto ei domine turris fortitudinis. Reſp. A facie inimici & perſequentibus eum. V. Domine exaudi orationem meam. Reſp. Et clamor meus ad te veniat. V. Dominus vobiscum. Reſp. Et cum ſpiritu tuo.

ORA-

ORATIO.

DEVS qui iustificas impium & non vis mortem peccatorum maiestatem tuam suppliciter deprecamur, vt hunc famulum tuum de tua misericordia confidentem, cælesti protegas benignus auxilio; & assidua protectione conserues, vt tibi iugiter famuletur,& nullis a te tentationibus separetur. Per Christum dominum nostrum. Amen. Oremus.

OMnipotens sempiterne Deus, qui facis mirabilia magna solus prætende super famulum tuum. N. spiritum gratiæ salutaris,& vt veritate tibi complaceat, perpetuum ei rorem benedictionis tuæ infunde. Per Christum dominum nostrum. Amen. Oremus.

SVscipiat te dominus in numero fidelium,& licet nos indigni te suscipimus in orationibus nostris. Concedat tibi dominus locum, bene agendi, voluntatem perseuerandi,& gratiam ad æternæ vitæ beatitudinem hæreditatemque fæliciter perueniendi: vt sicut nos charitas fraternitatis coniunxit in terris,ita diuina pietas quæ dilectionis auxiliatrix est, cum suis fidelibus te coniungere dignetur in cælis, præstante domino nostro Jesu Christo. Qui cum patre & spiritu sancto viuit & regnat Deus, per omnia sæcula sæculorum. Amen.

De Diuisione Graduum Fratrum ordinis nostri.

CONSVETVDO.

II. FRATRVM nostrorum triplex est differentia. Alij enim sunt milites, alij sacerdotes, alij seruientes: sacerdotum item & seruientium status, rursus in duo diuiditur. Sacerdotum in sacerdotes conuentuales, & sacerdotes obedientiæ. Seruientium, in seruientes armorum, videlicet in conuentu receptos, & seruientes officij siue stagij. Qui vero sub gradu militiæ ad hoc idoneus & aptus pro forma statutorum & consuetudinum, ad professionem ordinis nostri admitti postulabit, priusquam habitum suscipiat & professionem faciat cingulo militiæ decoretur necesse est. Si autem ab aliquo principe catholico aut altero facultatem militiam præstandi habente, militiæ insignia non fuerit adeptus, a fratre milite ordinis nostri suam professionem recipiente. aut ab altero fratre milite militiæ hujusmodi insignia secundum consuetudinem, militiam præstandi recipiat, & demum ordine prætacto ineat professionem. Capellanos autem & seruientes armorum & officii insignibus militiæ decorare non oportet, nec consuetum, nec ordinatum est, sed sub eorum gradu ad professionem admittuntur.

De habitu Fratrum Hospitalis Hierosolymitani.

F. RATMVNDVS DE PODIO.

PRofessioni nostræ congruit, vt omnes fratres Hospitalis clamidem siue mantellum III. nigri coloris cum cruce alba gestare teneantur.

F. NICOLAVS DE LORGVE.

IN armorum autem exercitio statuimus, IV. quod sagula siue suprauestes rubeas cum Cruce alba recta deferant.

De Qualitate admittendorum ad professionem ordinis nostri.

F. HVGO REVEL.

STatuimus nequis deinceps ad religionis V nostræ professionem admittatur, qui sit extra matrimonium, & a parentibus illegitimis natus præter comitum aut maioris gradus & tituli dominorum filios.

F. IOANNES DE VALLETTA.

QVI quidem comitum aut maioris gradus VI & tituli dominorum filij, Patre, Auo, & proauo paterno sæcularibus, ijsque comitibus aut maioris gradus, & tituli dominis sint prognati.

F. CLAVDIVS DE LA SENGLE.

ET vt sint ex ingenua matre nati. Insuper VII nulli detur habitus ordinis nostri qui originem a Iudæis, Marranis, Saracenis, aut alijs Mahumetanis traxerit, etiam si filij comitum aut aliorum principum essent.

F. HVGO DE LOVBENX VERDALA.

PRohibentes linguis & prioratibus ne cui- VIII. quam de huiusmodi defectu gratiam faciant, quam si fecerint nullam esse declaramus.

F. HVGO REVEL.

QVicunque in alio ordine professionem fe- IX. cerit in nostro nulla vnquam ratione recipiatur, & si receptus fuerit, habita notitia, habitu priuetur.

F. CLAVDIVS DE LA SENGLE.

ET a conuentu expellatur ablata illi omni X. spe habitum nostrum, aut alimenta vel quicquam aliud in ordine nostro siue sit commenda, siue membrum, vel pensio etiam de gratia speciali consequendi.

CONSVETVDO.

SI quis alicui graui debito sit astrictus aut XI. matrimonium contraxerit, & id per carnalem copulam consumauerit; ad ordinem nostrum non admittatur.

F. ANTONIVS FLVVIANVS.

INsuper qui homicidium commiserit, aut in XII. sæculo existens flagitiose & peruerse se gesserit.

F. PHILIPPVS DE VILLERS LISLEADAM.

NVLLI detur habitus nostri ordinis qui an- XIII. num ætatis suæ decimum octauum, non attigerit: Magistro tamen conceditur, vt octo pueros sibi eligat ex qua voluerit natione, & in quo-

in quouis gradu ad familiare, & domesticum suum seruitium, quibus nihil de ætate vel antianitate obijci possit. Ita tamen vt sint annos nati duodecim.

F. IOANNES LEVESQVE DE LA CASSIERE.

XIV. SI quis autem secus electus, & receptus fuerit nulla antianitatis, aut residentiæ prærogatiua fruatur,nec tabulam,& soldeam a communi ærario percipiat etiam si de gratia Magistri,& linguarum electus & receptus erit.

IDEM MAGISTER.

XV. ADhærentes Sacrosancti Concilij Tridentini decreto,statuimus, vt nullus ante decimum sextum suæ ætatis annum expletum ad professionem ordinis nostri, ideſt, votorum emissionem admittatur.

F. PHILIPPVS DE VILLERS LISLEADAM.

XVI. NVllus omnino recipiatur qui non sit corpore firmo,& recte compacto atque laboribus apto, prospera valetudine, mente sana, probisque moribus præditus.

De probationibus faciendis ante receptionem.

F. HVGO REVEL.

XVII. QVI in fratrem militem recipi optabit necesse est, vt authentice probet se ex ijs parentibus esse procreatum qui nomine & gentilitijs insignibus sint nobiles.

De nonnullis qualitatibus requisitis in conficiendis probationibus fratrum Capellanorum & seruientium armorum.

F. IOANNES DE VALLETTA.

XVIII. ET si iure nostro in eis qui in gradum fratrum Capellanorum aut seruientium armorum in nostro ordine cooptandi sunt generis nobilitas non exigatur, non tamen ita ex infima plebe assumi debent, & sine aliquo delectu, vt incontemptibiles, & in paruo precio vulgo habeantur. Ideo statuimus, vt in posterum nemo in ordinem & gradum fratrum capellanorum, aut seruientium armorum, tam in conuentu quam extra conuentum ipsum, etiam de speciali gratia linguarum aut prioratuum admittatur, nisi prius vna cum alijs qualitatibus per statuta nostra requisitis & necessarijs legitime probauerit se honestis parentibus natum, in liberalibusque officiis versatum,numquam alicui in aliquo exercitio vili ministrasse, aut se, seu parentes eius, hoc est patrem & matrem in artificijs sordidis & mechanicis manibus proprijs operatum esse, exceptis ijs qui in re militari, aut præclaris ordinis nostri obsequiis enituerit.

F. CLAVDIVS DE LA SENGLE.

XIX. QVI ordinem nostrum ingressurus est probabit se esse natum in illius linguæ, aut Prioratus limitibus in quo se recipi postulabit.

IDEM MAGISTER.

POstremo teneantur qui habitum nostrum XX. suscipere volent facere coram delegatis & deputatis a Priore & capitulo prouinciali seu assemblea probationes ad receptionem suam per statuta nostra ordinatas,easque sic factas in ipso capitulo vel assemblea inspiciendas & legendas, comprobandas aut reprobandas exhibere.

F. PHILIPPVS DEVILLERS LISLEADAM.

TVm demum solemnibus omnium supra- XXI. dictorum instrumentis ad nos in conuentum mittantur. Etenim prohibemus ne qui frater miles esse velit habitu nostro extra conuentum induatur.

F. HVGO DE LOVBENX VERDALA.

PRohibentes vt tempus solitum de gratia XXII. dari ad faciendum & exhibendum probationes supradictas, a linguis, prioratibus, aut a magistro & concilio amplius concedi non possit. Quod contrafactum fuerit nullius roboris censeatur.

F. CLAVDIVS DE LA SENGLE.

VOlumus etiam vt nulli detur habitus no- XXIII. stri ordinis qui non habuerit clamidem quam rostratam siue ad puntas vocamus cum veste longa, & præterea si fuerit miles aut seruiens armorum arma cum sagulo militari ideſt supraueste.

De pœna admissorum contra formam statutorum.

F. CLAVDIVS DE LA SENGLE.

QVi præter formam statutorum receptus XXIV. fuerit, si frater Miles in fratrem armorum seruientem redigatur; si frater Capellanus in fratrem obedientiæ, si frater seruiens armorum in fratrem officij, & sint inhabiles ad omnem administrationem commendarum & bonorum ordinis nostri.

Nulli in gradum militum semel recepto de eius statu lis moueatur.

F. PHILIPPVS DE VILLERS LISLEADAM.

STatuimus, quod qui semel in conuentu in XXV. gradum fratrum militum receptus fuerit ei nulla vmquam de eius statu controuersia a quoquam moueatur, nisi qui quærit talionem subire, ideſt, non probata intentione reijci in gradum fratris seruientis. Nulli vero post quinquennium super gradu suo quæstio inferatur.

DE SORORVM ORDINIS NOSTRI RECEPTIONE.

F. HVGO REVEL.

COncedimus facultatem Prioribus, & Ca- XXVI. stellano empostæ admittendi ad professionem ordinis nostri mulieres honestæ vitæ ex legitimo matrimonio & nobilibus parentibus natas.

F. CLAVDIVS DE LA SENGLE.

XXVII. DVmmodo in monasterijs habitent.

De Anno approbationis.

F. HVGO DE LOVBENX VERDALA.

XXVIII. SANCIMVS quod deinceps nullus in conuentu nostro habitum suscipiat: nisi per annum in eo moram traxerit, vt illius mores, vita, & sufficientia cognosci possint, quo tempore ancianitatis, & residentiæ prærogatiua fruatur, tabulamque & soldeam accipiat, qui contra fecerit illius temporis ancianitate non gaudeat.

De receptione Fratrum Capellanorum & Seruientium pro obsequijs commendarum.

F. ELIONVS DE VILLA NOVA.

XXIX. NON liceat cuiquam fratrum nostrorum cuiuscumque conditionis existat quempiam in fratrem ordinis nostri recipere, præter fratres capellanos, si deficerent in eorum ecclesijs vel capellis, & seruientes officij pro suis vel commendarum quas obtinent obsequijs, & seruitijs.

F. PHILIPPVS DE VILLERS LISLEADAM.

XXX. APprobatos tamen prius per capitulum prouinciale, seu assembleam, quibus sunt præsentandi cum assignatione victus, vestitus, & habitationis de suo, vel alicuius beneficij ecclesiastici.

Quod fiat matricula de Fratribus Capellanis & Seruientibus receptis extra Conuentum.

IDEM MAGISTER.

XXXI. PRæcipimus Prioribus, & Castellano empostæ, vt de huiusmodi fratribus extra conuentum nostrum receptis matriculam fieri mandent, in qua omnes notentur, & conscribantur: alioquin pro ordinis nostri fratribus non habeantur, neque illius priuilegijs gaudeant, aut bona, & beneficia eius ecclesiastica obtineant.

F. CLAVDIVS DE LA SENGLE.

XXXII. QVI aliter quam supra ordinatum est quemquam receperit, siue sit Prior, siue Baiuliuus, siue etiam Commendatarius, priuentur omni administratione prioratuum, baiuliuatuum, & commendarum per quinquennium, quorum fructus omnes per id tempus applicabuntur nostro communi ærario, & si fuerit frater Conuentualis, per tantumdem temporis careat antianitate in fauorem filiorum arnaldorum.

Quod frater seruiens non possit esse miles.

F. ROGERIVS DE PINIBVS.

XXXIII. NON conuenit religioso statum semel assumptum immutare, & gradum suæ qualitatis peruertere. Prohibemus igitur ne frater seruiens, cuiusuis conditionis fuerit, in fratrem militem admitti possit. Quod si a principe sæculari, aut alio militiæ insignibus decoretur, nihilominus gradu, administratione, officio & stipendio fratris seruientis dumtaxat gaudere teneatur.

De forma recipiendi confratres seu donatos in ordine nostro.

CONSVETVDO.

XXXIV. QVI in confratrem, aut donatum ordinis nostri recipi cupit: coram fratre ipsum recipiente reuerenter compareat, genibusque flexis, positis manibus super missale, quod recipiens teneat, spondeat in hæc verba. Ego N. promitto Deo omnipotenti, Beatæque virgini Mariæ Dei genitrici, ac S. Ioanni Baptistæ, Magistroque Relig Hierosol. quod charitatem & amorem erga Magistrum, fratres, & ordinem, secundum possibilitatem meam geram: pro viribus quoque eos ac bona ordinis defendam: quod si facere nequiero, eis pandam; & quæcunque sibi nociua mihi nota, ipsis manifestabo; Alteriusque religionis nisi Hierosolymitani ordinis professionem non faciam. Quem si professus non fuero, post meum obitum in cæmeterio Hospitalis sepeliri peto. Quotannis quoque in festo Nativit. S. Joannis Baptistæ, aliquid in recognitionem confraternitatis ordini elargiar. Quibus peractis frater recipiens dicat: Quia prædicta promisisti, ideo te animamque tuam, tuorumque parentum participes efficimus omnium officiorum diuinorum, beneficiorum, orationum, missarum & piorum operum; quæ perpetuo in nostra religione fient. De quibus Dominus noster Iesus Christus participes nos reddat. Quo peracto osculum pacis a recipiente & aliis fratribus assistentibus præbeatur, postea in libro confraternitatis eius nomen registretur: Annotetur quoque quod anno quolibet dare pollicetur. Hæc seruari in receptionem confratrum iubemus, reseruatis vsibus quorumdam prioratuum in quibus fortassis aliter consuetum esset, qui morem apud eos vsitatum in dicta receptione seruare debent.

F. IOANNES DE HOMEDES.

XXXV. INhibemus Prioribus & Castellano empostæ, Baiuliuis, & quibusuis ordinis nostri fratribus, ne quempiam in donatum seu confratrem ordinis nostri sine iussu & mandato Magistri admittant. Qui contrafecerit habitu priuetur & sic admissi inter confratres seu donatos nostros non reputentur aut immunitatibus & priuilegijs donatorum fruantur & gaudeant.

F. CLAVDIVS DE LA SENGLE.

XXXVI. CONfratres seu donati tres tantum ramos aut brachia crucis nostræ in vestis suæ parte sinistra pro signo deferent, idest, crucem nostram,

nostram, dempta parte superiore. Quod si non fecerint priuilegijs non gaudeant.

De qualitate eorum qui in donatos recipientur.

F. IOHANNES DE VALLETTA.

XXXVII. QVoniam in recipiendis in ordine nostro confratribus seu donatis nonnullos abusus interuenisse compertum est, operæ precium duximus huic rei remedium adhibere. Quocirca hac præsenti sanctione statuimus, vt nemo deinceps secularis cuiuscunque gradus & conditionis fuerit, in donatum & confratrem ordinis nostri admittratur, nisi per Magistrum aut de eius mandato (vt iam statutum est) & coram illo constare fecerit se honestis natalibus procreatum; & a Iudæis seu saracenis aut alijs Mahumetanis non ducere originem, probeque & non flagitiose semper vixisse, nullamque artem, seu exercitium sordidum aut mechanicum per se exercuisse. Ac demum aliquam partem suorum bonorum ordini nostro obtulerit: Quod si quis præter hanc formam admissus vel receptus fuerit, vel post receptionem signum donatorum vestibus insutum palam & publice non detulerit in numero donatorum non habeatur, nec priuilegijs confratrum gaudeat, aut quoquomodo fruatur; excepta congregatione donatorum & confratrum commendæ de modica inter quos ex antiquissima consuetudine aliud obseruatur. Tenebuntur tamen qualitates præfatas coram commendatario probare, non obstantibus statutis & consuetudinibus in contrarium facientibus.

Forma qua Fratres nostri habitu priuantur.

CONSVETVDO.

XXXVIII. CVm Frater ordinis nostri ob delictum a se commissum habitus priuationem incurrit. Magister seu locumtenens, ad quem priuationis auctoritas spectat, de crimine atque delicto Concilium ordinarium certum reddat, consultetque quid super hoc agendum sit. Demum matura deliberatione præhabita, ex concilij ordinarij decreto ad delicti probationem perueniatur; Informationes quoque & attestationes recipiuntur secundum formam statutorum & consuetudinum. Quibus peractis si contra reum ad habitus priuationem pro casus exigentia procedendum sit, Magister seu Viceregens, vt dictum est, querimoniam seu plantam ad generalem assembleam referat. Assemblea enim ad hoc conficiendum sono campanæ solito more congregatur, in qua Magister seu viceregens crimen accusati proponit, & de tali crimine in propria forma, aut sub colore damni commissi vltra marcham argenti, ad eius delicti atrocitatem velandam, & iniquum exemplum vitandum, querelam faciat, præsente reo, & audiente, qui ad assembleam per Magistrum scutiferum sub tuta custodia adducitur. Quærela peracta, Magister, siue locumtenens illic præsidens Sgardium Baiuliuorum contra reum concedit, qui ipsum secundum Deum, dictamenque rectæ rationis, ac statuta, laudabilesque consuetudines Relig. visa informatione, probatione, & confessione delicti, iudicent. Moxque Magister vel eius locumtenens caput Sgardij assignat, & quempiam probum religiosum suum procuratorem deputat, qui coram Sgardio comparens agat pro casus exigentia. Quo peracto, caput & Baiuliui Sgardij ad partem secedunt: coram quibus Magistri procurator ex vna, & reus ex altera parte comparent; petitque Magistri procurator, secundum delicti grauitatem reum habitus priuatione damnari. Reo vero potestas respondendi, & defendendi conceditur: qui vel delictum fatetur, aut negat. Si fatetur, & misericordiam suppliciter petierit; Sgardium ad Magistrum & assembleam accedit, veniamque pro reo trina vice implorat. Si Magister in vim statutorum, & non aliter indulger, ad vlteriora non proceditur. Si vero perseueranter iustitiam fieri petit, tunc Sgardium ad locum separatum secedit. Si vero reus crimen negauerit, tunc attestationes, probationes, & informationes producantur. Itaque reo propria confessione, & attestationibus legitimis, & testimonijs conuicto: Sgardium sententiam profert, & ad habitus priuationem reum condemnat. Qua sententia lata, accersito Magistri procuratore, quod decretum est, ei panditur. Ipse vero procurator reum hortatur, vt Sgardium sequatur, quod coram Magistro & assemblea comparet. Reus quoque adest gemebunda voce misericordiam implorans. Itaque Sgardium veniam delinquenti crimine conuicto concedi humiliter petit. Si vero Magister vel locumtenens perseueranter sententiam promulgari iusserit, post trinam iussionem Caput & Baiuliui Sgardij, reoque præsente, sententiam priuationis habitus pronunciant, & crimine conuictum condemnant. Promulgata sententia, reus gemebundus genibus flexis misericordiam perseueranter implorat ante Magistrum seu Locumtenentem constitutus, cuius lateri Magister scutifer iussiones Magistri seu locumtenentis præstolans adhæret. Magister vero seu locumtenens reum damnatum his verbis alloquitur, & priuationem profert. Quia indignum signo viuificæ crucis & habitu ordinis nostri, tuis exigentibus demeritis & sceleribus te, reddidisti ad cuius professionem prius, tuis bonis moribus inducti admisimus. Idcirco statutis & vsibus ordinis nostri inhærentes, in bonorum laudem, & peruersorum terrorem, atque vt cæteris cedat in

dat in exemplum, te habitu ordinis nostri priuamus, & abdicamus, atque de nobili cætu & consortio fratrum nostrorum remouemus, reijcimus, & separamus, & tamquam putridum, fœtidumque membrum & sepositum abijcimus. His dictis, Magister scutifer jussu Magistri aut eius locumtenentis reo habitum leuat, hoc modo. Ad primam iussionem manum tantum ad pallium rei vel accusati admouet. Ad secundam vero iussionem nodum soluit rostrorum, quæ resoluta in anteriorem partem proijcit. Ad tertiam denique iussionem laquei vinculum resoluit, & habitum ab humeris leuat, dicens: Auctoritate superioris fungens a te laqueum, iugum quidem domini suaue, & habitum ordinis nostri, quo te indignum reddidisti, aufero, leuo, & remoueo. His peractis, Magistri iussu Magister scutifer damnatum in carcere claudit. Si vero reus absens per contumaciam prius citatus, vel secundum formam statutorum nostrorum, & consuetudinum vocatus non affuerit, aut comprehendi non posset, in eius absentia, ac si præsens esset, vel si delictum palam, & publice expresse contra formam statutorum perpetratum sit, aut notorium crimen existat propter quod accusatus habitus priuationem incurrere debeat, tunc etiam, reo personaliter non comparente, proceditur, constito tamen de delicto legitimis attestationibus, & modo ac forma superius declarata contumax per sgardium condemnatur, & per Magistrum, vel locumtenentem habitu priuatur: locoque rei absentis clamis siue Pallium ibidem constituitur, & post trinam iussionem Magister scutifer in absentis ignominiam leuat, & aufert.

Forma qua priuatis habitus restituitur.

CONSVETVDO.

XXXIX. SOlet ordo noster benignitate & misericordia vti erga eos qui peccatorum suorum penitentia ducti resipiscunt, & in melius vitam suam instituunt. Quapropter vbi quispiam e fratribus nostris propter sua flagitia habitu priuatus fuerit, & pœnitentia ductus ea corrigere sit paratus & secundum statutorum nostrorum tenorem veniam mereatur, & non sit ei deneganda habitus restitutio, hoc modo fieri solet. Iussu Magistri, aut eius vicegerentis ad sonum campanæ publica congregatio seu assemblea congregatur. Sedentibus quoque Magistro, & Baiuliuis, Prioribus cæterisque proceribus, & fratribus more solito: Magistri seu locumtenentis iussu adducitur per magistrum scutiferum seculari veste, vel camisia cum corda in collo secundum criminis attrocitatem indutus is, qui prius habitu priuatus fuit, iunctis manibus ardentem cæreum tenens, in signum de proximo veræ charitatis, & dilectionis ordinis recuperandæ: sicque humilis ad magistri pedes procumbit, suppliciter veniam sibi concedi, habitum restitui, ac consortio fratrum ascribi, morum ac vitæ emendationem, & honestatem præferens, postulat, requirit, supplicat. Magister autem, his auditis, hæc profert. Licet olim te demeritis tuis exigentibus habitu priuatum merito constat: tamen cum morum, & vitæ laudabilis spes habeatur tibi veniam elargimur habitumque ordinis nostri restituimus atque cætui & fratrum nostrorum consortio denuo adscribimus. Da igitur operam vt sic virtuose rite, & probe viuas, ne, quod Deus auertat, occasionem, iustitiæ seueritatem, rigoremque in te exequendi præbeas. Recipis enim ingentem gratiam, & paucis admodum concessam: quæ animi, & corporis saluti conducat. Quo dicto, iussu Magistri Magister scutifer pallio sumpto eum super humeros eius imponit, ac vinculum reuincit dicens. Accipe iterum iugum domini leue, atque suaue quod tibi animæ salutem afferat. Hoc peracto Deum laudans gratias agit, & obsequijs ordinis se dedicat.

F. CLAVDIVS DE LA SENGLE.

XL. COntra hanc formam restitutus pro restituto non habeatur. Hoc addito quod per restitutionem habitus non censetur restituta antianitas nec residentia.

DE ECCLESIA

TITVLVS TERTIVS.

De diuinis rebus colendis.

CONSVETVDO.

I. PRIMVM, & præcipuum Religiosi hominis officium est, toto animo, ac mente Deum colere, rebus diuinis, ac sacris intendere. Ideo fratribus nostris præcipimus, & mandamus vt in primis res diuinas, ac sacras colant, & venerentur, vt diuino auxilio adiuti fortius, & felicius arma in Christi hostes ferant, & exerceant.

De Orationibus per Fratres quotidie dicendis.

CONSVETVDO.

II. REligionis nostræ institutores prudentissima ratione suasi iniunxerunt, vt fratres nostri milites, & seruientes (qui orationi vacare teuentur, qua in Deum mens, eleuatur) breuem orandi modum haberent: vt facile orationi, hospitalitati, & fidei tuitioni operam adhibere possent. Itaque maiores nostri hanc orandi consuetudinem instituerunt, videlicet, quod omnes fratres ordinem nostrum professi milites, & seruientes singulis diebus simul, aut horis diuersis orationem dominicam a Domino Iesu Christo in lege euangelica institutam, quæ vulgo Pater noster vocatur, centies quinquagies dicant. Qui numerus orationis Dominicæ datus censetur in compensationem

tionem horarum ecclesiastic. videlic. Pro matutinis diurnis tredecim. Pro matutinis horar. nostræ Dmne xiij. Pro prima hor. xiij Pro tertia xiij. Pro meridie xiiij. Pro nona xiiij. Pro vesperis xviij. Pro completorio xiiij Pro quindecim Psalmis matutinor. xv. Pro vigilijs mortuorum xiiij. Pro vesperis mortuorum viij. Hinc etiam laudabili consuetudine Apostolicoque priuilegio inoleuit, quod si alicui placuerit, & ocium dabitur, De Beata Virgine, vel de mortuis horas dicere, quod horum alterum dicendo ad eum numerum orationis Dominicæ non est obligatus. fratres vero sacerdotes, Diaconi, & Subdiaconi, & Clerici ordinis nostri secundum sacratissimi Sepulchri Hieros. consuetudinem officium canonicum pro gradu sui ordinis susceptí celebrare tenentur. Eam quoque institutionem a maioribus traditam inuiolabiliter seruari iubemus.

Hi sunt dies, in quibus fratres nostri ieiunare tenentur.

CONSVETVDO.

III. PRimum per totam Quadrag. a quarta feria quinquages. vsque ad diem Paschæ. Præterea in magna letania quæ fit in festo S. Marci Euangelistæ, eo ipso die; qui si inciderit infra octauam Paschæ ieiunium transfertur post octauam. Insuper in diebus rogationum quæ fiunt ante Ascensionem Dni: Videlicet in secunda, tertia, & quarta ferijs. Item in vigilia Pentecostes, & in hebdomada sequenti, in diebus quatuor temporum, & in aliis etiam diebus quatuor temporum. Necnon in vigilijs Sanctor. Ioannis Bapt. Petri, & Pauli, & omnium Apostol. Laurentij martyr. Assumptionis, Conceptionis, Natiuit. Annunciationis, & Purific. Beatæ Mar. omnium S. & in vigil. Nat. Dni.

CONSVETVDO.

IV. FRatres ordinis nostri, tam milites quam seruientes tenentur ter in anno Eucharist. Sacramentum recipere, videlicet Diebus Resurrectionis, Pentecostes, & Nativitatis Domini.

F. IOANNES LEVESQ. DE LA CASSIERE.

V. ATque in festo S. Johannis Baptistæ patroni nostri; Declarantes ad idem teneri clericos ad presbyteratus ordinem non promotos, necnon confratres seu donatos.

De dispropriamento, & confessione facienda per fratres qui nauigia conscendunt.

F. PHILIPPVS DE NILLIACO.

VI. PRæcipimus omnibus ordinis nostri fratribus qui triremes, aut nauigia conscendunt, vt deuotam confessionem complere debeant, atque despropriamentum conficere teneantur. Quod clausum & sigillatum in manibus Prioris ecclesiæ seu eius vicegerentis deponatur. Qui hæc non compleuerit, pœna quarantenæ plectetur, & si frater conuentualis fuerit stipendium vnius anni perdat: si Commendatarius fructus vnius anni commendæ amittat; qui communi ærario applicentur.

Cui confiteri debeant fratres ordinis nostri.

F. HVGO REVEL.

VII. PRohibemus ne fratres ordinis nostri cuiquam sacerdoti peccata sua confiteantur nisi eorum priori, aut alicui capellano ordinis nostri, si eius copiam habuerint. Si vero alteri confiteri voluerint a priore seu vicepriore in Prioris absentia id faciendi licentiam petant.

De moderatione Fratrum in celebratione diuinorum officiorum.

F. ANTONIVS FLVVIANVS.

VIII. PRohibemus, ne fratres nostri, cum diuina celebrantur, cancellum seu chorum intrent, nec altari adhereant: ne sacerdotibus sacrum officium celebrantibus impedimento sint. Qui contrafecerit, quarantena puniatur.

Quod fratres sedeant & procedant secundum ordinem antianitatis.

F. CLAVDIVS DE LA SENGLE.

IX. AD hoc adiungimus, vt omnes fratres nostri in ecclesia & processionibus secundum ordinem antianitatis sedeant, & procedant. Quodque nullus in sedibus seu scamnis Priorum seu Baiuliu. & locatenentium Baiuliu. conuentualium in diuinis officijs locum capiat. Alioquin eadem pœna quaranten. puniatur.

De processionibus faciendis.

CONSVETVDO.

X. SVpplicationes seu processiones solemnes, quæ fieri solent in ecclesia Hospitalis sunt hæ, videlicet, in festis Purific. & Assumptionis Beatæ Virg. Mariæ, Ascensionis Dni, Corporis Christi, S Joannis Bapt. & ad Infirmariam quolibet die Dominico. Præterea singulis diebus veneris pro pace, & sedando terremotu. In aliis festis fieri non solent: nisi inciderint in diem dominicum.

Quod Apostolorum festa duplici officio solemniter celebrentur.

F. IOANNES DE VALLETTA.

XI. APostolorum omnia festa, qui omnes nationes Religione sancta imbuerunt, & super omnem terram Principes constituti sunt, tam hic in ecclesia nostri Conuentus, quam in alijs omnibus nostri ordinis per orbem constitutis, annis singulis, sub officio duplici solemniter celebrari iubemus.

SOLEMNITAS QVÆ FIERI DEBET IN FESTO NATIV. B. MARIÆ VIRG. OB VICTORIAM CONTRA TVRCHAS EO DIE OBTENTAM.

F. IOANNES DE VALLETTA.

XII. DIEM festum natali Deiparæ glorioſæque virg. dicatum, summa veneratione, peculiarique cultu prosequi, atque venerari debe-

mus, cum ob varia & singularia beneficia ab eadem Virgine nobis, ordinique nostro perpetuo præstita, tum ob felicem, & diuinitus nobis contra Barbaros eo die traditam victoriam. Nam cum Turcarum tyrannus Christiani nominis, & præsertim ordinis nostri acerrimus hostis, classem instructissimam & numerosissimam, A. Dni M. D. LXV. aduersus nos misisset, insulamque hanc nostram Melitæ graui obsidione, ac prope incredibilibus, tam mari quam terra oppugnationibus pressisset, in eisque tam pertinaciter & obstinate, labore non intermisso, quatuor ferme menses perseueraſſet, vt Arce nostra S. Elmi quæ in faucibus portus sita est, expugnata, alijs arcibus, castellis, & propugnaculis euersis muris solo æquatis, ac in planum effusis, vicis & villis accensis, Templis dirutis, Insulaque tota vastata, in magno discrimine & periculo versaremur: Nihilominus tamen Dei omnipotentis ope, nostrorumque virtute ac constantia, inimicorum impetus & impressiones, ita fortiter & constanter sustinuimus, atque repulimus, vt ad extremum hostes præter grauissimas quas acceperunt in hoc bello a nostris iacturas, aduentu & auxilio Classis Philippi Regis Hispaniar. vere Cathol. ac Pij, Duce, & illius Præfecto Garsia a Toleto Sicil. proregè perterriti, re infecta maiorique exercitus parte desiderata, turpiter discedere coacti fuerunt. Quamobrem cum tantam victoriam Deo in primis Optimo Maximo, eiusque genitrici Virg. Mariæ, & Diuo Ioanni Bapt. tutelari nostro acceptam referamus, in memoriam & recordationem tam singularis beneficij, hac lege perpetua, quam ad vnguem obseruari volumus, & mandamus; Sancimus, & statuimus, vt singulis annis, per vniuersas ordinis nostri ecclesias, Festum Natiu. eiusdem Virg. cum supplicationibus seu processionibus, alijsque solemnitatibus, & cæremonijs ecclesiasticis, summa cum veneratione & cultu celebretur sermo seu concio in laudem ipsius Virg. cuius precibus tam gloriosam victoriam adepti fuimus, seriemque & progressum eiusdem continens ad populum habeatur, ac in peruigilio, hoc est pridie eiusdem festi, officium missæ quam de Requiem appellamus, tam pro fratribus nostris, quam alijs omnibus qui in hoc sæuissimo bello pro fide, & pro Religione glorioſe occubuerunt, cum precationibus & obsecrationibus consuetis decantetur; sexque virgines hic in conuentu nostro ex his quæ in domo Hospitalis sumptu publico ordinis nostri, ali & nutriri solent, & eis non existentibus aliæ virgines pauperculæ ad electionem Magistri, pudicæ & honestæ, dote quinquaginta scutorum in singulas constituta, tam in vestibus, quam in pecunia matrimonio honeste collocentur. Mandantes & expresse præcipientes in vim obedientiæ: Prioribus, Castellano empostæ, ac Baiuliuis, & Commendatarijs, omnibusque alijs ordinis nostri fratribus, vt hanc præsentem sanctionem, & statutum quisque suis sumptibus, & expensis, prout ad eum pertinet, in ecclesijs eorum obseruent, & obseruari ac custodiri mandent & procurent.

Quod fiant preces pro pace.

F. PHILIBERTVS DE NILLIACO.

XIII. STatuimus per vniuersas ecclesias, & oratoria Religionis nostræ pro pace preces fieri in quibus hanc obseruantiam teneri volumus: quod presbyter qui missam solemnem celebrabit post orationem Domin. flexis genibus ante altare preces Deo intonet. Quæ incipiunt: Lætatus, &c. pro pace & tranquillitate ecclesiæ catholicæ, populi Christiani, & ordinis Hieros. quorum fauoribus, auxilijs, & emolumentis sustentamur, atque a tyrannidis iugo defendimur.

Quod pro magistro & ordine fiant preces.

F. PETRVS DAVBVSSON.

XIV. STatuimus, vt in singulis ordinis nostri, ecclesijs, & oratorijs in vniuerso orbe constitutis sacerdotes diuina officia celebrantes, inter orationes quas Deo offerunt, debeant specialem memoriam habere, deuotaque mente, & verbo orare pro Magistro, & fratribus ordinis nostri, vt Deo auctore, diuino aduti præsidio, de fidei Cathol. hostibus ad laudem omnipotentis Dei, pro cuius fide, & nomine pugnant, reportent, atque consequantur victoriam. Magistrumque & ordinem conseruare diuina dignetur maiestas.

De orationibus dicendis pro quolibet fratre defuncto.

CONSVETVDO.

XV. PRO quolibet fratre defuncto triginta missæ celebrentur, in prima fratres qui aderunt, cæreum accensum, & denarium vnum offerant, qui denarij pauperibus erogentur. Vnusquisque vero Capellanus Missam celebret. Diaconi autem, & Subdiaconi psalterium legant. Milites, & Seruientes centies quinquagies orationem Dominicam recitent, vel officium mortuorum pro defuncti fratris anima: vltra ordinarias orationes quas singulis diebus dicere obligantur.

De missa pro defunctis celebranda.

F. HVGO REVEL.

XVI. STatuimus, quod quotannis in feria secunda quinquagesimæ, per omnes ordinis nostri ecclesias, in quibus sacerdotes sunt deputati, celebretur Missa solemnis pro Magistris & fratribus defunctis. Pridie vero huius diei, hoc est Dominica ad vesperam cantentur vigiliæ mortuorum.

F. GVILLELMVS DE VILLARETO.

XVII. IN eo officio omnes fratres adesse volumus & iubemus. In missa vero singuli eorum cereum & denarium vnum offerant. Magister autem fratribus qui aderunt, gigliatum vnum dare tenetur.

F. CLAVDIVS DE LA SENGLE.

XVIII. FRater vero qui ad dictum officium venire neglexerit, septenæ pœnæ puniatur.

De ordine seruando in celebratione Missarum.

F. IACOBVS DE MILLY.

XIX. IN celebratione Missarum hunc ordinem seruari volumus, vt nisi completa & finita vna, alia non inchoetur.

CONSVETVDO.

XX. IN singulis diebus Dominicis Aduentus, & alijs diebus festiuis per annum, & per totam Quadragesi. fiat sermo, vel concio in ecclesia nostri conuentus.

F. PETRVS DE CORNILIANO.

XXI. STatuimus, quod qualibet sexta feria legantur nouem lectiones de sancta Cruce in ecclesia nostri ordinis, exceptis Aduentu domini, septuagesima vsque ad Pentecostem, & in celebritatibus nouem lectionum, octauis festorum, & vigilijs quatuor temporum.

F. ANTONIVS FLVVIANVS.

XXII. PRohibemus, quod nullus frater ordinis nostri libros ecclesiasticos ecclesiar. nostrarum sine mandato Prioris ecclesiæ emendare, corrigere, aut quidpiam addere seu subtrahere præsumat. Alioquin pœnam quarantenæ subeat.

F. PETRVS DAVBVSSON.

XXIII. STatuimus, vt fratres sacerdotes pro Iure trentenarij illas vestes fratrum defunctorum habeant, quas habere soliti sunt.

F. IACOBVS DE MILLY.

XXIV. DEputetur aliquis doctus vir, qui adolescentibus clericis quotidie legat, & eos Latinas literas doceat; & alius qui eos in cantu instruat. Quibus congruum salarium & stipendium ab ærario assignetur.

De promotione clericorum ad sacros ordines.

F. HVGO REVEL.

XXV. PRohibemus, ne aliquis frater cuiuscunque conditionis fuerit, quempiam clericum ordinem nostrum professum ad sacros ordines promoueri procuret, nisi præsentatum prius priori ecclesiæ, & obtenta ab eo licentia; Quodque clerici in hospitali promoueri non possint ad Subdiaconatum, donec XVIII. ad Diaconatum donec XXII. ad Sacerdotium XXV. annum attigerint. Clericus quoque qui ordinem nostrum professus non est, in obsequium Hospitalis non admittatur, nisi prius de sacrorum ordinum receptione literas testimoniales, & authenticas demonstrauerit.

De ornandis & reparandis Ecclesiis.

F. PHILIBERTVS DE NILLIACO.

XXVI. SAncimus & decernimus, quod Baiuliui, Priores, Castellanus empostæ, Baiuliui Capitulares, Commendatarij, & fratres qui regimen Commendarum, aut bonorum ordinis nostri tenent, ecclesias & oratoria restaurent, reparent, & manuteneant in debito & honesto statu; eaque muniant & ornent libris ecclesiasticis, vestimentis, calicibus, & vtensilibus diuino vsui aptis, pro qualitate & conditione prouentuum dictarum commendarum & domorum; ad ipsarum quoque ecclesiar. & oratoriorum cultum & obsequium fratres Capellanos honestæ vitæ, & si fratres Capellanos ordinis non reperirent tunc Capellanos honestos, tam sæculares quam regulares, quos habere potuerint, quousque copia fratrum Capellanorum adfuerit, deputent & eligant, qui deuote diuino officio vacent, & intendant. Super quo exequendo Priores & Castellanus empostæ tempus competens Commendatarijs, & fratribus assignent. Quod si facere recusauerint, contra facientes fructibus commendarum & domorum priuati existant, donec prædicta diligenter compleantur. Super tamen huiusmodi redditibus arcto victu, & vestitu ipsis reseruato. Quod si Priores, & Castellanus empostæ super his diligenter prouidere non curauerint, tunc ipsorum proprijs expensis ea exequi debeant; quia ex officio ipsis incumbit, super his diligenter vigilare.

De pensione seu subsidio Curatis, Rectoribus, alijsque Beneficiarijs præstando.

F. IOANNES DE VALLETA.

XXVII. QVoniam plerique Ecclesiæ nostri ordinis curam animarum habentes, aliæque ecclesiæ & oratoria, in quibus diuinum officium celebrandum est, adeo exigui & tenui redditus sunt, vt sustinendis decenter pro locorum & personarum qualitatibus eorum Parochis, Curatis, seu Rectoribus, & Vicarijs perpetuis ac Beneficiarijs minime sufficiant, licitum erit Prioribus, Castellano empostæ, vna cum Capitulo prouinciali, quibus plenam damus in ijs rebus, sub pœnis sibi beneuisis, ordinandi & exequendi potestatem, vt diligenter perpensa & examinata etiam ex officio vel alicuius simplicis, & vicini beneficij ecclesiastici vnionem, vel alicuius honestæ pensionis siue portionis assignationem aut qua commodiori eis videbitur iuridica ratione tantum ipsis Curatis, Parochis, seu Rectoribus, & Vicarijs, siue Beneficiarijs constituere, vnde digne & honeste sustentari & onera earundem ecclesiarum & oratorium ipsis incumbentia supportare & sustinere valeant,

De probis hominibus Ecclesiæ.

F. IACOBVS DE MILLY.

XXVIII STatuimus, quod per Magistrum & Concilium ordinarium duo religiosi probatæ vitæ, & experti probi homines eligantur, & ex omnibus linguis, diuersis tamen, deputentur: qui in comitiua Prioris ecclesiæ vel alicuius Capellani idonei, & probatæ sufficientiæ, quem ad hoc eius loco Prior deputabit summa cum diligentia, cura & sollicitudine videant, perquirant, scrutenturque si in ecclesia S. Joannis, ac capellis & oratorijs fiunt & complentur ea quæ ad cultum diuinum spectant, secundum maiorum instituta, tam spiritualia quam corporalia ipsius ecclesiæ & capellarum concernentia. Defectus quoque corrigant & reparent. Inuentarium etiam & registrum institutionum & fundationum capellarum, pariter prædiorum, possessionumque earundem ac omnium ornamentorum, bonorum quoque mobilium & immobilium faciant & habeant; Quodquidem inuentarium finito officij termino, Magistro & Concilio ordinario præsentabunt; vt successoribus probis viris consignetur. De his quoque quæ in officij exercitio compererint, quatuor Temporum assembleis fieri solitis in anno & de omnibus defectibus Magistro & Concilio ordinario relationem facient, a quibus pro rerum exigentia prouideatur: termino vnius anni dicti fratres dictum officium exercebunt, vel plus si Magistro & Concilio expediens videbitur, & vt dicti probi homines liberius officio vacare possint, ad manus Magistri retenti censeantur, & excubijs exempti sint.

Quod

Quod omnia bona divino cultui deputata in spoliis fratrum reperta ad ecclesiam conuentus perueniant.

XXIX. *F. IOANNES FERDINANDVS D' HEREDIA.*

STatuimus, vt omnia bona ad diuinum cultum deputata, vt calices, vasa argentea, aurea, seu deaureata, panni aurei, argentei, & sericei, & alia quæcumque huiusmodi in spolijs fratrum nostrorum reperta tam citra, quam vltra mare decedentium perueniant ad ecclesiam nostri conuentus, nisi priuatis ecclesijs commendarum a Prioribus, Baiuliuis, vel Commendatar. constante eorum vita, adscripta & dedicata essent, quo casu in dictis ecclesijs remanere volumus, ac inuentar. notari.

De muneribus per priores electos ecclesiæ offerendis.

F. CLAVDIVS DE LA SENGLE.

XXX. STatuimus, quod Priores, & Castellanus empostæ postquam electi & promoti fuerint, & fructus vnius anni Prioratus, & Castellaniæ empostæ perceperint, teneantur dare & offerre ecclesiæ conuentus nostri aliquod munus, quod non sit minoris æstimationis quam quinquaginta scutorum auri, quo tempore elapso, si intra alios sex menses illud in conuentum non miserint, & probis hominibus ecclesiæ tradiderint, censeantur debitores, ac si eam summam deberent communi nostro ærario.

F. IOANNES LEVESQVE DE LACASSIERE.

XXXI. ADjicientes, vt Baiuliui capitulares, postquam electi vel promoti fuerint, & fructus vnius anni ex suis Baiuliuatibus prouenientes perceperint, teneantur sub eadem pœna qua Priores, dare & offerre ecclesiæ conuentus nostri aliquod munus, quod non sit minoris æstimationis quam viginti quinque scutorum auri.

IDEM MAGISTER.

XXXII. STatuimus, vt Magistri, elapso quinquennio a die eorum electionis & promotionis ad Magisterium, nullis gratijs & præeminentijs Magistralibus in conferendis commendis de gratia vti possint, nisi ornamenta ecclesiastica, quæ ad pontificiam diuinorum officiorum celebrationem sufficiant, suis sumptibus ecclesiæ præsentauerint.

Dies quibus fratres mantellum portare tenentur.

F. CLAVDIVS DE LA SENGLE.

XXXIII. SEquuntur dies, quibus fratres nostri chlamydem siue mantellum portare tenentur. In vigilia Natiu. Dni ad vesperas; eodem die Natiuit. ad missam, & vesperas. Postero die S. Stephani ad missam, & vesperas. S. Ioannis sequente ad missam. Circunciſionis Dni ad missam. Epiphaniæ ad missam. Purificationis B. Mariæ ad missam. Domin. in ramis palmarum ad missam. Diebus Iouis, Veneris, & Sabbati S. Hebdomadæ ad omnia officia. Die S. Paſche, & die postero ad missam, & vesperas. Ascens. Dni ad missam. In vigilia Pentecostes ad vesperas, & in ipso die & postero ad missam & vesperas. In die S. Trin. ad missam. In vigilia corporis Christi ad vesperas, & in die ad missam, & vesperas. In vigilia S. Joannis Bapt. ad vesperas, & in die ad missam, & vesperas In festis Inuentionis, & exaltationis S. Crucis ad missam. In die assumptionis B. Mariæ ad missam, & vesperas. In die decollationis s. Joann. Bapt. ad missam. In die Natiuitatis Beatæ Mariæ ad missam. In festo omnium Sanctorum ad missam & vesperas. In commemorationem mortuorum ad missam. Et quandocunque fratres ad sacram Eucharistiam accedunt. Item Capitulares in capitulis generalibus. Baiuliui conuentuales, aut eorum locatenentes. Priores, & Baiuliui capitulares in sgardijs, & assembleis. Sexdecim electores in electione Magistri. Qui contrafecerit pœnam quarantenæ subeat.

DE HOSPITALITATE

TITVLVS QVARTVS.

Quod fratres hospitalitatem exerceant.

CONSVETVDO.

I. INTER cætera pietatis atque humanitatis officia, communi totius populi Christiani consensu, Hospitalitas præcipuum locum obtinet, vtpote quæ alia omnia complectatur. Ea si a bonis omnibus magno studio colenda est, quanto maiori ab ijs qui Hospitalariorum Militum appellatione & cognomento se notos esse volunt? Quapropter nihil potius nobis faciendum est, quam quod in nomine proferimus, re & actis præstemus.

De probis hominibus Infirmariæ,

F. IOANNES DE LASTICO.

II. VT Infirmariæ nostræ status rectius & diligentius administretur, statuimus, vt per Magistrum & Concilium quotannis eligantur duo probi homines ex diuersis linguis, qui quolibet die, summa cura & studio; vna cum Infirmario ægrotos visitent. Et si quid ad eorum curam deesse compererint, exacte reparent. Quibus singulis quoque mensibus, Infirmarius rationem impensarum, quæ in ipsa infirmaria fiunt, in scriptis reddere teneatur. Quod si facere omiserint, is per quem steterit quominus id fiat, eo ipso priuatus officio intelligatur.

Qualiter probi homines, & scriba Infirmariæ, & Commendatarius paruæ commendæ se gerere debent.

F. FABRITIVS DE CARRETO.

III. AD euitanda siniſtra, quæ facile committi possunt, statuimus, quod probi homines infirmariæ postquam a Magistro & concilio ordinario fuerint electi, in eodem concilio solemne sacramentum faciant de bene & fideliter officium exercendo, ad refocillationem dominorum infirmorum, & quod distincte notabunt omnes expensas, quæ quolibet die fient, tam in apotheca quam in infirmaria, de quibus ærarium nostrum satisfactionem facere tenetur. Et simile sacramentum faciet Scriba infirmariæ, postquam secundum antiquas consuetudines fuerit ab Hospitalario præsentatus Magistro, & concilio, & ab eisdem acceptatus; & pariformiter Commendatarius paruæ commendæ. Qui in vim dicti sacramenti nihil distribuet sine ordinatione medicorum, & scitu proborum hominum. Qui etiam de his notam facient. Si autem præter hunc ordinem aliquæ expensæ fiant, non admittantur.

F. IOANNES DE LASTICO.

IV. IDem probi homines infirmariæ, diebus singulis, expensas quæ ibi fiunt, ad vesperam examinabunt, & in eis nomina sua subscribant. Aliter dictæ expensæ per procuratores nostri communis ærarij non admittantur.

Quod fiat inventarium vtensilium infirmariæ.

IDEM MAGISTER.

V. SAncimus, vt probi homines, ac Hospitalarius diligenter, & cum vigilantia, anno quolibet legata, dona, ac vtensilia infirmariæ perquirant; recognoscant, ac videant. De omnibus quoque vtensilibus, & bonis infirmariæ, videlicet, vasis argenteis, aureis, staneis, æneis, quibusuis lectis, coopertorijs, linteaminibus, papillionibus, & cæteris aptis; & deputatis: De omnibus alijs quoque bonis rebus, & utensilibus, cuiusuis generis fuerint, seruitio capellæ Palatij, Camerarum, Coquine, & alijs officinis adscriptis Inuentarium authenticum in præsentia infirmarij, ac Prioris, & testium conficiant, signent, & bullent. Valorem quoque eorum, & æstimationem annotare debeant. Ipsa quoque bona & vtensilia aliquo charactere, signo vel bulla muniant, & sigillent; atque in loco tuto, mundo & idoneo conseruari iubeant. Præcipientes infirmario, sub pœna priuationis sui officij, ne quouis modo præsumat aliquid ex dictis bonis clam, vel palam, directe, vel indirecte extra ipsam infirmaria transportare, vel mutare, vel in alios vsus conuertere.

Quod apotheca infirmariæ visitetur.

IDEM MAGISTER.

VI. NE per rerum medicinalium impuritatem Infirmi detrimentum corporale patiantur. Iubemus, quod Apotheca Infirmariæ per Hospitalarium & probos viros, accersitis medicis, visitetur quoties ipsis Hospitalario, & probis viris videbitur. Medici quoque in præsentia eorum diligenter, caute, & prudenter scrutentur, si Apotheca munita sit Aromatibus, & medicinis infirmis congruis & necessarijs, ne per Aromatarij culpam infirmiorum cura omittatur atque parui pendatur.

F. IACOBVS DE MILLY.

VII. STatuimus, quod Infirmarius ac probi homines, omnia statuta Hospitalitatem concernentia in membrana scribi faciant, quæ tabulæ affixa in ægrotantium palatio appendatur, vt omnibus pateat; & secundum eorum seriem infirmorum administrationi intendatur.

De bulla hospitalarii.

IDEM MAGISTER.

VIII. AD conseruationem bonorum & supellectilium vsui ægrotorum dedicatorum, statuimus, quod Hospitalarius, vel eius vicegerens bullam ferream teneat, qua bullentur coopertoria, paramenta, ornamenta, ac cætera supellectilia & bona mobilia, quæ bullari possunt, ne permutentur, transferantur, aut alienentur. Ipsa quidem bulla ponatur in sacculo de corio, signato sigillo Hospitalarij, vel eius Locumtenentis & proborum hominum, quam Infirmarius custodiet. Bona vero & vtensilia quæ vsui quotidiano applicata non erunt, aut necessaria, in aliquo loco, sub clauibus infirmarij & proborum hominum reponantur.

Quod deputetur capellanus cum Prioris infirmariæ.

F. IOANNES DE LASTICO.

IX. VOlumus, vt Hospitalarius deputet aliquem Capellanum ordinis nostri, vitæ honestæ & probatæ, præsentatum prius Priori ecclesiæ, vt ab eo confirmetur. Qui in infirmaria quatuor missas qualibet hebdomata celebret. Prior vero tres, vt vno quoque die ægroti missam audiant, in qua pro salutæ animæ & corporis eorum preces fiant; quibus stipendium solitum assignetur. Iidem teneantur diligenter & accurate confessionem audire, sanctum Eucharistiæ sacramentum ministrare, mortuos sepelire, & ea omnia exercere, quæ ad salutem animarum ægrotantium, & obsequia sepulturæ defunctorum sunt necessaria.

De exemptione Prioris infirmariæ.

F. IACOBVS DE MILLY.

X. DEcet Priorem infirmariæ vigilantem in obsequijs infirmorum & assiduum esse, præsertim circa ea quæ ad animarum salutem spectant. Ideo iubemus, quod Prior infirmariæ diligenter inuigilet infirmorum saluti, Missarum celebrationi, sacramentorum exhibitioni, & cæteris quæ ad eius officium spectant. Quod vt commodius fieri possit, ipsum a carauanarum onere liberamus, atque famulum vnum retinendi auctoritatem concedimus; pro cuius manutentione apodixia frumenti, sicut fratri militi concedatur, quam a communi ærario accipiat.

De medicis infirmariæ.

F. IOANNES DE LASTICO.

XI. ACcersantur ad curam ægrotorum medici periti & experientes qui in præsentia octo fratrum linguarum & Infirmarij iurare teneantur, quod ægrotantium valetudini magna diligentia, & secundum probatorum medicorum regulas & scripta intendent. Et saltem bis in die ægrotantes omnes visitare teneantur, & ea quæ ad eorum curam necessaria sunt, ordinare: idque nulla mora aut impedimento obstante, exequantur. Illi autem medicorum visitationi aderunt Infirmarius & scriba, qui in scriptis fideliter & sigillatim excipient id quod pro salute ægrotorum a medicis ordinatum fuerit. Medici ipsi stipendium ab ærario sument, & nihil ab ægrotis pro opera sua accipere aut exigere poterunt.

De Chirurgis.

IDEM MAGISTER.

XII. STatuimus etiam vt ad idem ministerium habeanrur duo chirurgi, prudentes, discreti & artis suæ peritissimi. Qui prius a medicis infirmariæ examinati & approbati sint, alias non admittantur.

Quod infirmarius qualibet nocte ægrotos visitet.

IDEM MAGISTER.

XIII. DEcet infirmarium circa ægrotorum curam uigilantem esse, ne per incuriam sinistrum aliquod ipsis contingat. Iubemus igitur, ut qualibet nocte infirmarius, fido comitatus famulo, hora completorij & auroræ, ægrotos prudenter & discrete uisitet, alloquatur, hortetur, corroboret, & præsidio adsit. Probi quoque homines die sequenti cum aderunt perscrutentur, si idem infirmarius visitationem compleuerit: in quo si defecerit, eum obiurgent & reprehendant, & ad faciendum compellant. Qui si renuerit in eius defectum prouideant. Alimenta autem corpori humano quanto puriora & meliora sunt, tanto magis nutrimento prosunt. Idcirco infirmario mandamus, vt de bonis & præstantioribus nutrimentis, pullis gallinaceis, pane & vino prouideat; in quo Hospitalarius & probi homines diligenter curam adhibeant, vt de eis ægrotis subueniatur.

Quod ægroti in infirmaria modeste se gerere debeant.

IDEM MAGISTER.

XIV. INsolentiam & immodestiam nonnullorum reprimere volentes, statuimus, quod ægroti fratres & seculares, in infirmaria modeste, temperanter, & honeste se gerant & conuersentur: Nec liceat aut permittatur alicui quidpiam petere aut obtinere, nisi tantum illud quod & qualea medicis pro eius remedijs ordinatum fuerit. Quod si audacia fretus importune petierit, nihilominus ei subministrari prohibemus. Ipsi etiam valetudinarij ibidem silentio & honesto exercitio vtantur: nec aleis, scacchis, aut historiarum vel cronicarum lectioni intendant, seu quidpiam exerceant, quod in perturbationem vel molestiam ægrotorum vergat. Qui contra fecerit, priuetur ministratione necessariorum in infirmaria; ab ægrotorum quoque comitiua reijciatur, suo arbitrio vitam ducens. Non enim medicina & medici auxilio dignus est qui medicinæ dogmata paruipendit. Hanc quoque regulam Infirmarius obseruari faciet: in quo si negligens fuerit, officio priuetur. Si quis autem frater ex ægrotis, postquam a medicis licentiatus fuerit, mensa infirmarij pro termino decem dierum aut minori frui voluerit, id agendi licentiam damus: Infirmario quoque de mensa ærarium satisfaciet.

F. ALPHONSVS DE PORTVGALLIA.

FRatres infirmitatis initio toto triduo possunt stare XV.
in cameris suis, & eis administrari debent necessaria, ac si essent in infirmaria. Eo autem termino elapso tenentur adire infirmariam, alias denegatur necessariarum rerum ministratio Religionis impensis.

Quod fratres in ingressu infirmariæ confiteantur, & despropriamentum faciant.

F. IOANNES DE LASTICO.

STatuimus, quod omnes fratres qui ad infirmariam XVI.
nostram ægroti accedunt, vt illic curentur in ipso infirmariæ ingressu, & antequam prætereant horæ xxiv. confiteri, & Eucharistiæ sanctum sacramentum sumere teneantur. Deinde despropriamentum, idest, rerum suarum declarationem conficere: cui sigillo Prioris infirmariæ corroboratæ plena fides adhibeatur. Si vero id facere recusauerint, elapso dicto horarum spatio, ab infirmaria eijciantur, nec eis necessaria ministrentur. Præcipientes, vt infirmarius habere teneatur ad ministerium dictæ infirmariæ famulos bonæ famæ & diligentes, ac sufficienti numero ad obsequium ægrotantium tantum, ac duas mulieres honestas pro expositis infantibus nutriendis: qui omnes Christiani existant.

F. CLAVDIVS DE LA SENGLE.

OMnia despropriamenta fratrum nostrorum, tam XVII.
in conuentu, quam extra decedentium, in camera nostri communis ærarij registrentur.

De testamento conficiendo per sæculares ægrotos in infirmaria.

F. IACOBVS DE MILLY.

SAncimus, vt quotiescunque sæculares ægrotantes XVIII.
in infirmariam introducti fuerint, confiteri teneantur, Eucharistiamque suscipiant; & demum eos infirmarius, Prior, & probi homines moneant & hortentur, vt testamentum conficiant. Quod quidem testamentum per Priorem vel scribam infirmariæ, præsente Priore, vel alio presbytero Prioris loco, duobus vel tribus adhibitis testibus conficiatur. Nec illud sub pœnis iuris canonici rescindatur. Ipse quoque Prior & scriba dictum testamentum, auctoritatem, & facultatem conficiendi admissis testibus ad minus duobus, tamquam si Notarij publici essent, habeant. Taleque testamentum in aliquo libro redigatur ad futuram memoriam, ac pro conseruatione iuris & iustitiæ vniuscuiusque in bonis defunctorum. Si vero sæculares infirmi testamentum condere recusarent, vel non possent: tunc infirmarius & probi homines per Priorem vel scribam, inuentarium de bonis eorum fieri coram testibus iubeant, vt infirmis ad pristinam salutem reductis, dentur & restituantur, vel vt eis defunctis, de bonis ipsorum constet, ad eorum quorum interest, iurium conseruationem. Ipsa quoque bona inuentariata in loco tuto sub clauibus infirmarij & proborum hominum recludantur.

F. CLAVDIVS DE LA SENGLE.

SVpremam autem sæcularium in infirmaria decedentium voluntatem, ipsi probi homines faciant fideliter exequi. XIX.

Quomodo fratres defuncto sepeliantur.

F. NICOLAVS DE LORGVE.

Lau-

XX. LAudabile censeri debet, vt quo habitu fratres nostri in ingressu Religionis, & in vita fuerint redimiti, eodem in sepultura & funeris pompa ornentur. Igitur sancimus, vt omnes fratres Hospitalis, cum e vita decesserint, mantellis ad rostra, idest, cum punctis & cruce alba sepeliantur.

Quod corpora defunctorum secularium honeste sepeliantur.

F. IOHANNES DE LASTICO.

XXI. STatuimus, quod corpora personarum secularium in infirmaria nostra decedentium decenter, & honeste ad sepulturam efferantur; præcedentibus capellanis pro anima defuncti precantibus; Fiant autem quatuor vestes nigri coloris, quibus hi qui funus deferunt induantur; quas ad id opus seruari, & supradicta exequi infirmarius faciet.

Quod nullus pullatus funera fratrum comitetur.

F. CLAVDIVS DE LA SENGLE.

XXII. COrpora fratrum nostrorum honestissime etiam sepeliri volumus: verum prohibemus ne post hac vllus omnino, siue sit frater, siue secularis pullatus, idest veste lugubri indutus, funera ipsorum fratrum comitetur neque etiam ipsius Magistri: vbicunque mortem obierit.

De aperiendis capsis defunctorum.

F. IACOBVS DE MILLY.

XXIII. NE per incuriam bona defunctorum deperdantur. Iubemus districtius, ne cuiquam liceat capsas defunctorum in infirmaria aperire, aut bona recognoscere, nisi præsente Hospitalario, infirmario, ac duobus probis hominibus. Adijcientes quod supellectilia vsui infirmorum apta, & congrua in eis inuenta non debeant cuipiam exercitio deputari: nisi infirmorum vsui duntaxat.

De florenis quadringentis a Villaguto infirmariæ legatis.

F. CLAVDIVS DE LA SENGLE.

XXIV. COngruum est testatorum deuotionem sequi. Non liceat igitur alicui fratrum nostrorum quacunque auctoritate fungenti de illa florenorum summa infirmariæ per fratrem Ioannem de Villaguto Castellanum empostæ legata, & postea aucta, & quæ augebitur disponere, nisi magno conseruatori nostri conuentus cui hanc facultatem concedimus de eisdem pecunijs disponendi ad vsum infirmorum secundum dicti testatoris voluntatem, & ordinationem.

De immunitate infirmariæ.

F. FABRITIVS DE CARETTO.

XXV. SAncimus, quod si delinquens aliquis confugerit ad Asylum, & immunitatem infirmariæ, & sit dubium an illi sit profutura, an non: tunc ad instantiam Castellani, & Iudicis: Hospitalarius, aut eius locumtenens iubeat delinquentem in ipsa infirmaria secure custodiri, donec super eo cognitum fuerit. Quod si immunitas valida iudicetur, cum primo nauigio ab hac insula, & omni nostra ditione emittatur, prout antiquitus fuit obseruatum.

Quibus casibus infirmariæ immunitas non prodest.

F. CLAVDIVS DE LA SENGLE.

HI sunt casus, in quibus infirmariæ immu- XXVI.
nitas nemini proderit. Latronibus, aut nocturnis agrorum depopulatoribus, incendiarijs, sodomitis, conspiratoribus, furibus. His quoque qui ex insidijs, aut de industria, & deliberato, vel proditione, venenoue hominem occiderint: nec fratrum domesticis, nec percussoribus ipsorum fratrum, vel iudicum nostrorum, & aliorum iustitiæ ministrorum, nec ijs qui ære alieno obstricti sunt. Nec ijs qui in ipsa infirmaria, aut spe immunitatis eiusdem delictum comiserint, nec falsis testibus, aut notarijs, sacrilegis, grassatoribus.

IDEM MAGISTER.

STatuimus, quod eleemosynæ in commen- XXVII.
dis nostris dari solitæ continuentur.

DE COMMVNI AERARIO

TITVLVS QVINTVS.

De oneribus communis ærarij, & legibus super id condendis.

CONSVETVDO.

CVM bona & facultates quæ ordo noster I.
possidet, piorum hominum liberalitate collata sint ad sustinendas hospitalitatis impensas, & propulsandos Christiani nominis hostes: Certum est fratres nostros proprij in eis aut priuati iuris nihil habere: sed eorum verum dominium ac proprietatem, & ius omne ad solum ipsum ordinem nostrum spectare. Verum cum in communi recte administrari non possent propter locorum distantiam, & dissidentiam nationum, maiores nostri ea viritim fratribus per partes regenda commendarunt, (vnde nomen commendarum sumpserunt) impositis annuis pensionibus, quæ augerentur & minuerentur, prout & rei & tempori, hoc est necessitati conuenire visum est. Etenim vt minimum quinta, sæpe quarta fructuum pars penditur, & in commune ærarium inferri iubetur, nonnunquam etiam dimidia, vel omnes etiam fructus si ita a Capitulo generali fuerit statutum, penes quod vnum imponendarum & assignandarum pensionum & collationum huiusmodi, quas responsiones & impositiones vocamus, ius est. Id autem quid a quoque sit pendendum & soluendum decernit, & publice declarat: Decretum & declarationem suam Prioribus, Castellano empostæ. Capitulis prouincialibus per literas

teras ſuas ſignificat, mandatque vt penſiones a ſe impoſitas exigi & perſolui ab adminiſtratoribus procurent.

Quod omnes teneantur ad ſolutionem iurium communis ærarij.

F. PETRVS DAVBVSSON.

II. STatuimus, quod omnes priores, Caſtellanus empoſtæ, Baiuliui, Commendatarij, & fratres tam exempti, quam non exempti ratione Prioratuum, Caſtellaniæ empoſtæ, Baiuliuatuum, Commendarum, domorum, & aliarum adminiſtrationum noſtrarum quarumcunque, non obſtante quacunque clauſula gratia aut exemptione (quæ iuribus noſtri communis ærarij derogare & præiudicare non volumus) omni excluſa mora, excuſatione, appellatione, oppoſitione, & impedimento, tam ratione bellorum ſeu deuaſtationum, quam alias realiter & cum effectu anno quolibet in Capitulo prouinciali; & ſi forteſſe in aliquo loco Capitulum prouinciale non celebretur, in natiu. ſ. Joannis Bapt. ſoluere iura communis ærarij pro tempore inſtituenda & imponenda, & debiti reliquum ſeu arreragia, & alia quæcunque debita noſtro communi ærario teneantur & debeant, ſeu receptoribus & procuratoribus eiusdem pro tempore inſtituendis, in pecunia numerata.

Quod iura communis ærarij integre ſoluantur non obſtante quouis caſu vel impedimento.

IDEM MAGISTER.

III. QVod ſi aliqui ex dictis Prioratibus, Caſtellania empoſtæ, Baiuliuatibus, Commendis, aut adminiſtrationibus noſtris, propter bella, inuaſiones ſeu exactiones principum, ſeu aeris intemperiem, aut aliquo quouis fortuito aut inopinato caſu, ad ruinam, vaſtationem etiam totalem deſtructionem, quod Deus prohibeat redacti ſint: nihilominus portio iurium ærarij impoſita, & pro tempore imponenda liquide, pure & ſimpliciter, tamquam immunis & libera huiusmodi iacturis ac Principum exactionibus ad ærarium, omni oppoſitione & mora reiecta perueniat, ac iactura, damnum & exactio ſit & eſſe intelligatur in damno Priorum, Baiuliuorum, Commendatariorum, & aliorum adminiſtratorum: etiamſi clades tanta eſſet, quod id, quod ſupereſſet ex fructibus ad portionem iurium ſoluendam non ſufficiat, Adminiſtratores enim cauere & prouidere pro futuris neceſſitatibus tenentur.

Mutatio ſupputationis annorum mortuarij & vacantis.

F. IOHANNES DE VALLETTA.

IV. COnſuetum & hactenus obſeruatum fuit, vt per mortem Priorum, Baiuliuorum, Commendatariorum, & aliorum bonorum noſtrorum adminiſtratorum commune noſtrum ærarium vltra alia, mortuarii & vacantis iura percipiat, hac declaratione, vt appellatione mortuarij fructus intelligantur a die obitus Commendatarij, vsque ad proximum feſtum natiuitatis ſancti Ioannis Baptiſtæ; & vacantis ab eo die ad aliud idem feſtum proxime futurum; ſed quia ex hac ſupputatione variæ lites in conuentu noſtro ortæ fuerunt, id commutandum eſſe duximus, vt appellatione mortuarij deinceps, non vt antiquitus, ſed a die obitus Prioris, Baiuliui, Commendatarij, & adminiſtratoris vsque ad feſtum diuorum Philippi & Iacobi, quibus prima dies Maij dicata eſt, fructus & redditus qui colliguntur Prioratuum, Baiuliuatuum, Commendarum, & aliarum adminiſtrationum intelligendi ſunt, & pro vacante ab eodem die, vsque ad aliud feſtum ſanctorum eorundem proxime futurum anno peracto, quos noſtro communi ærario ſolui mandamus: Nihil per hoc derogantes conſuetudini & ſtatutis noſtris, quibus cautum eſt, vt ſolutio iurium communis ærarij, & aliorum debitorum in Capitulo prouinciali, aut eo non indicto vel celebrato, in feſto Natiu. S. Joannis Bapt. fiat: ſed ea in ſuo robore & vigore permanere volentes.

De iuribus communi ærario ſoluendis per eos qui commendam per reſignationem obtinebunt.

F. PETRVS DAVBVSSON.

V. PRæterea ſtatuimus, quod ex omnibus Prioratibus, Caſtellania empoſtæ, Baiuliuatibus, Commendis, & adminiſtrationibus, quæ per ceſſionem & reſignationem ad manus alterius adminiſtratoris peruenerint, fructus & redditus duorum annorum integrorum ærarius ipſum percipiet. Quos nouus adminiſtrator ſoluere tenebitur, vel ſi vtilius videbitur, Receptor dictos fructus ipſe colligere aut alteri locare debebit, exceptis his quæ ratione melioramenti capiendi vel permutationis ſecundum formam ſtatutorum noſtrorum factæ dimittuntur.

Quod noui adminiſtratores commendæ reſignatæ ad ſolutionem debitorum reſignantis teneantur quibus erat obnoxius tempore reſignationis.

IDEM MAGISTER.

VI. INſuper tenebuntur dicti Priores, Caſtellanus empoſtæ, Baiuliui, Commendatarij, & noui adminiſtratores ſic per reſignationem conſtituti ſoluere omnia debita, quibus reſignantes tempore reſignationis obnoxij erant. Id etiam excipientes, vt qui contra ſtatuta & conſuetudines ordinis noſtri prouiſi fuerint ius ad Prioratus, Caſtellaniam empoſtæ, Baiuliuatus, commendas & nouam adminiſtrationem non acquirant.

De oneribus ſoluendis per poſſeſſores membrorum.

IDEM MAGISTER.

VII. STatuimus, quod omnes noſtri ordinis fratres membra aut prædia Prioratuum, Caſtellaniæ empoſtæ, Baiuliuatuum, commendarum & adminiſtrationum poſſidentes, iura communis ærarij impoſita & imponenda pro rata portione, valoris dictorum membrorum vel prædiorum ſoluere teneantur. Quod ſic declaramus, videlicet, quod quando dimidia, tertia vel quarta pars fructuum impoſita fuerit ſuper bonis huiusmodi, poſſidentes membra ſoluent ſimiliter tertiam, quartam, vel dimidiam partem fructuum pro rata portione veri valoris, præter penſionem Priori vel commendatario pro recognitione reſeruatam.

F. IOANNES DE VALLETTA.

VIII. ET ſi ordinis noſtri fratres qui membra Prioratuum, Baiuliuatuum, aut Commendarum habent, eam quæ ipſos contingit ratam partem pro reſponſionibus & impoſitionibus tempore præfixo & conſtituto non ſoluerint, non obſtante ſolutione facta pro eisdem per Priores, Baiuliuos, & Commendatarios, Receptoribus noſtris, (quibus optio datur a quouis illorum eam portionem exigendi) habeantur & cenſeantur debitores communis ærarij, & incapaces ad conſequendum officia aut bona ordinis noſtri donec dictis Prioribus, Baiuliuis, & Commendatarijs integre ſatisfecerint. Qui facta prius ad hoc legitima requiſitione, auctoritatem habeant capiendi tot fructus vel de dictis membris vel a conductoribus præfatorum membrorum, ſi forte antea

antea locata fuerint, vsque ad integram ſolutionem. Et ſi repugnantia ſiue retinentia in huiusmodi exactione a dictis poſſeſſoribus membrorum fieri contigerit, eo ipſo absque alia ſententia & declaratione dicta membra ſint & intelligantur incorporata, & vnita commendis a quibus dependent, inuocato, ſi opus fuerit, auxilio brachij ſæcularis, ad prædictam exactionem: Concedentes auctoritatem & facultatem, Prioribus, Caſtellano empoſtæ, Baiuliuis & Commendatarijs, vt poſſint quemlibet ordinis noſtri fratrem requirere ad executionem præſentis ſtatuti, ita tamen quod ſoluant fratri requiſito dictas congruas & competentes partes quas renitentes membrorum poſſeſſiones ſoluere tenebuntur.

De mortuario & vacante ſoluendo per poſſidentes membra.

F. PETRVS DAVBVSSON.

IX. STatuimus, quod decedentibus Prioribus, Caſtellano empoſtæ, Baiuliuis & Commendatarijs quandocunque & quotiescunque id acciderit, membra dependentia a Prioratibus, Caſtellania empoſtæ, Baiuliuatibus, & Commendis, & illi qui ea poſſident, teneantur ſoluere iura mortuariorum & vacantium quemadmodum adminiſtrationes a quibus dependent: Decernentes, quod in literis & bullis adminiſtrationum membrorum debeant expreſſe reſeruari iura communis ærarij, mortuarij, & vacantis: Quæ etiam ſi non reſeruata eſſent intelliguntur implicite reſeruata, & ad id obligantur.

Qualiter ſolutio mortuarii & vacantis fieri debeat per poſſidentes membra tempore vacationis.

F. IOANNES DE HOMEDES.

X. SAncimus, quod ſi frater teneat membrum commendæ cuius adminiſtratio vacet, habeat etiam aliam commendam cuius fructus percipiat eo caſu teneatur ſoluere integros fructus membri dependentis a commenda vacante, non ſecundum communem æſtimationem ordinis noſtri, ſed ſecundum verum valorem pro tempore mortuarij, & vacantis, hoc eſt, quanti ipſa membra tempore mortuarij, & vacantis arrendari locariue poſſint. Si autem tenens membrum commendam non habuerit; retenta ſibi pro alimentis tertia parte fructuum membri, reliquas duas ad verum valorem communi ærario ſoluere teneatur.

F. CLAVDIVS DE LA SENGLE.

XI. STatuimus vt idem ius in penſionibus obſeruetur.

F. IOANNES DE VALLETA.

XII. DEclarantes, vt qui non commendam ſed membra, vel penſiones duas, aut plures habuerit, fructus membri vel penſionis commendæ vacantis eo tempore ſimiliter integre ad commune ærarium perueniant, niſi membra ipſa, aut penſiones ex vna eademque commenda ſint, vel ex pluribus ab eo tempore vacantibus, nam tunc tertia pars dictorum membrorum, vel penſionum fratri debebitur. Reliquum vero commune ærarium percipiet, diuiſione & ſupputatione fructuum membrorum, ſeu penſionum huiusmodi ſecundum ratam menſium, non autem fructuum acquiſitorum proportionabiliter facta, ratione veri valoris, ſeu precij ſemper habita eius quo huiusmodi membra eo tempore locari ſolent.

In villis, grangiis, & domibus mortuarium & vacans ſit.

F. IOANNES LEVESQ. DE LA CASSIERE.

XIII. STatuimus, & declaramus, in villis grangijs & domibus a commendis dependentibus eſſe mortuarium & vacans.

Fructus commendæ cuius nullus frater capax eſt ærario applicentur.

F. PHILIPPVS DE VILLERS LISLEADAM.

XIV. SI quod accidere nonnunquam ſolet, vacante adminiſtratione alicuius commendæ, aliqua tamen ratione in lingua ſeu Prioratu fratres nulli ſint illius capaces, diſponimus, vt huius redditus communi noſtro ærario vendicentur ad eum vsque diem quo idoneus aliquis extiterit ad eam obtinendam, Atque cum primo mortuarij & vacantis tempore cedere ſeu currere incipiant.

De iure paſſagiis ſoluendi per fratres.

F. HVGO DE LOVBENX VERDALA.

XV STatuimus, quod quicunque ordinem noſtrum deinceps profiteri volet: ſi in gradum militum recipi cupiat, ſoluet pro ſuo traiectu, quod paſſagium dicimus, noſtro communi ærario, aut ab eo deputatis, antequam ad profeſſionem admittatur ſcuta auri in auro ducenta vel eorum valorem: ſi in ſeruientem armorum ſcuta centum quinquaginta ſimilia in numerata pecunia, quod ſi non ſoluerit antianitate non gaudeat. Nam antianitatem numerari volumus a die quo paſſagij ſui ſolutionem integre fecerit; & qui eum ad profeſſionem admiſerit non viſa ſolutione paſſagij de ſuo ſoluere teneatur, non obſtante quacunque licentia ad id conceſſa. Nemini tamen poſtquam paſſagium ſoluerit, ſuper antianitate lis moueri poſſit. Non proderit autem cuiquam ſi cœpta iam lite ſoluat.

F. IOANNES LEVESQVE DE LA CASSIERE.

XVI. DEclaramus, quod qui auctoritate ſummorum Pontificum ordinem noſtrum profeſſi fuerint, ad ſolutionem paſſagij ſicut cæteri fratres teneantur.

IDEM MAGISTER.

XVII. QVicunque autem in confratrem ſeu donatum ordinis noſtri, cum delatione crucis, iuxta diſpoſitionem ſtatuti xxxvj. de recept. fratrum, recipietur, pro eius paſſagio ſummam ſcutorum quinquaginta auri, eidem ærario ſoluere teneatur, aliter pro recepto non habeatur.

Quod bullæ antianitatum non ſint in præiudicium communis ærarij Magiſtri & Priorum.

F. PETRVS DAVBVSSON.

XVIII. STatuimus, *quod antianitates ſiue expectatiuæ*, quæ dantur de commendis in futurum, ſuadente aliqua iuſta ratione, non intelligantur in præiudicium noſtri communis ærarij iurium, ſpoliorum, mortuariorum, vacantium, & aliorum iurium ipſius impoſitorum & imponendorum, nec diſpoſitionum prætheminentiæ Magiſtralis aut Prioralis nec camerarum Magiſtralium: quas ſaluas & illæſas ſemper eſſe decernimus.

Quo tempore iura communis ærarij ſolui debeant, & de pœna non ſoluentium.

F. CLAVDIVS DE LA SENGLE.

XIX. QVia plerique ordinis noſtri fratres adminiſtrationem Prioratuum, Baiuliuatuum, Commendarum, membrorum, & aliorum bonorum habentes, & alij quicunque poſſeſſores negligenter vel potius contumaciter ſe gerunt in ſoluendis communis noſtri ærarij iuribus, ſtatuimus, *vt qui reſponſiones & impoſitiones* tam ordinarias quam extraordinarias, *mortuaria*, & *vacantia*, *arreragia*, & alia quæcunque iura & debita noſtri communis ærarij in capitulo prouinciali, aut ſi id non celebretur in feſto S. Ioannis Bapt. non ſoluerint,

rint, quod illico Prioratus, Castellania empostæ, commendæ, membra, & administrationes sint, & esse censeantur incorporata communi nostro ærario, & tandiu a nostris receptoribus, seu alijs ad id deputatis retineantur, & administrentur, eorumque fructus & prouentus colligantur, & percipiantur, aut alijs per ipsos receptores locentur, donec de ipsis, & de impensis super eo factis communi ærario integre satisfactum fuerit. Quod si fratres nostri aut alij Prioratuum, Castellaniæ empostæ, Baiuliuatuuum, commendarum, membrorum, ac bonorum aliorum possessores, aut quiuis alius eorum nomine pertinaciter dictis receptoribus, aut alijs ad id deputatis resistendum, refragandumque duxerint, quominus fructus dictorum Prioratuum, Castellaniæ empostæ, Baiuliuatuum, commendarum, membrorum, & aliorum bonorum percipiant, eosue locent, & arrendent; Tunc eo ipso, absque alia monitione, citatione, processu, sententia, seu alia declaratione ipsis Prioratibus, Castellania empostæ, Baiuliuatibus, commendis, membris, & alijs bonis, illorumque possessione priuati existant, etiam si essent minores quatuordecim annis, & sine curatoribus (si qui fuerint) de quibus non habebitur ratio, de qua quidem resistentia & repugnantia verbis aut literis receptoris fides habebitur. Præcipientes Prioribus, & Castellano empostæ, vt hoc statutum faciant in suis Prioratibus, & Castellania empostæ plene & exacte exequi, & obseruari. Quod si neglexerint, sint & intelligantur priuati prærogatiua retentionis quintæ cameræ, & gratiosæ dispositionis commendæ ad eorum præheminentiam pertinentis: ita quod prouisiones de illa factæ irritæ sint.

Contra debitores communis ærarij.

F. IOANNES DE VALLETA.

XX. CVm parum sit leges condere nisi debita subsequatur executio earum præsertim quæ recuperandis iuribus nostri communis ærarij modum adhibent & præscribunt. Statuimus, vt supra scriptum statutum adamussim sineque alia exceptione obseruetur. Adijcientes, vt qui iura & debita ipsius publici ærarij in Capitulo prouinciali, vel eo non celebrato, in festo Natiuitatis S. Ioannis Baptistæ in manibus receptorum integre non exoluerint, nisi intra triginta dies ab vltimo die capituli peracti, aut ab eodem festo, per se, vel suum legitimum procuratorem eius nomine ipsos Receptores sponte, & non coacte adierint, tametsi super id minime requisiti, & interpellati a Receptoribus fuerint, Prioratusque Castellaniam empostæ, Baiuliuatus, seu commendas, aliaque bona quæ possident in manibus eorumdem receptorum pro debitis ipsis, libere, legitime, & per scripturam authenticam tradiderint, & consignauerint, ipso facto, absque alia citatione, aut monitione, quia terminus in eodem capitulo per capitulum generale assignatus, pro eodem ærario interpellat, authentice & legitime ad conuentum citati intelligantur, vt nisi in termino nouem mensium post ipsius capituli seu festi celebrationem, seu ipsorum triginta dierum lapsum, præsentes, ac personaliter in conuentu adfuerint, tum, ipso iure, sine alia hominis sententia, aut declaratione, huiusmodi prioratibus, castellania empostæ, Baiuliuatibus, commendis, & bonis priuati intelligantur, ac libere ad eorum smutitionem, & prouisionem procedi poterit, & interim licitum sit Receptoribus non solum Prioratus, Baiuliuatus, commendas, & bona super quibus debita ipsa fuerint contracta, sed alia omnia quæ debitor possidet, etiam a dictis debitis libera, vsque ad integram satisfactionem ad manus suas eiusdemque communis ærarij, capere, tenere, & gubernare, ac secundum formam allegati statuti procedere, cui nullo pacto derogare, sed maiorem vim adijcere intendimus. Mandantes receptoribus sub pœna duplicis solutionis ipsius debiti, vt de negligentia, & incuria huiusmodi debitorum statim Magistrum, & conuentum certiores faciant.

De eodem.

F. IOANNES LEVESQVE DE LA CASSIERE.

XXI. QVoniam plerique ordini nostri fratres communis ærarij debitores, non obstantibus pluribus statutis, stabilimentis, & ordinationibus capitularibus contra eos clamantibus, spreto Dei timore, Religionis zelo, & pœnis grauissimis in eisdem contentis, contumaces in iuribus nostri communis ærarij soluendis reperiuntur, Statuimus, ne de cætero ad capitulum generale, Sgardium, concilium ordinarium, completum, electionem Magistri, cameram computorum, congregationes linguarum, collectarum, & assemblearum admittantur.

De debitoribus condemnatis per cameram computorum.

IDEM MAGISTER.

XXII. STatuimus, vt qui bona ordinis nostri administraue-rint, tam in conuentu, quam extra, & in eorum ratione reddenda per cameram computorum ad soluendum communi ærario quamlibet pecuniarum summam pro quacunque causa condemnati fuerint, quamuis ad nos nostrumque concilium appellauerint, minime debere audiri in ipsis appellationibus, nisi prius iudicatum soluerint.

Quod conductores commendarum debitoribus ærarij non soluant.

F. PETRVS DAVBVSSON.

XXIII. VOlentes in executione contra male soluentes facienda acrius prouidere, Statuimus, quod sub pœna priuationis commendarum fratres, & vasalli sub pœna violati iuramenti fidelitatis, vt conductores siue arrendatores huiusmodi commendarum, & bonorum nullo pacto respondeant de fructibus, & redditibus, commendatarijs priuatis. Quod si fecerint, huiusmodi pœnam incurrant, & nihilominus quod per eos exolutum fuerit, non admittatur in computo eorum: quinimo iterum exoluere teneantur. Volumus etiam quod Priores, Receptores, & Procuratores huiusmodi statuta super male soluentibus edita in quolibet capitulo prouinciali publicari faciant, & nihilominus contrafaciendo in suo robore permaneant.

De debitoribus communis ærarij.

F. BAPTISTA DE VRSINIS.

XXIV. STatuimus, quod nullus frater ordinis nostri cuiuscunque fuerit conditionis qui debitor nostri communis ærarij fuerit, dignitates, commendas, officia, & beneficia ordinis nostri nullo pacto consequi possit, quousque debita sua eidem ærario persoluerit.

F. IOANNES DE VALLETA.

XXV. NEc membra, aut pensiones, etiam ex gratia magistrali, linguæ, Priorum, Baiuliuorum, commendatariorum vel alterius cuiuscunque, nec etiam alteri conferre.

Qui debitores ærarij tempore smutitionis fuerint dignitates & commendas consequi non possunt.

F. IOANNES DE HOMEDES.

XXVI. SAncimus, quod frater qui tempore smutitionis dignitatum seu commendarum in lingua faciendæ communis nostri ærarij iurium debitor fuerit, nihilo ei suffragante, quod ante in manibus eiusdem ærarij pro soluendis debitis suas commendas posuerit, vel post ipsam smutitionem communi ærario satisfecerit, dictas dignitates seu commendas vacantes consequi non possit, immo ad eas consequendas penitus inhabilis & incapax censeatur.

Quibus comitti debent commendæ ablatæ male soluentibus.

F. CLAVDIVS DE LA SENGLE.

XXVII. STatuimus, quod Prioratus, Castellenia empostæ, & commendæ ablatæ a male soluentibus, per Magistrum & conuentum committantur fratribus, qui priuatorum debita soluere communi ærario voluerint, seruato ordine & stilo nostræ Religionis, præferendo omnibus alijs eos fratres qui nondum cabimentum sunt assecuti secundum gradum, & turnum antianitatis, si eas pro cabimento acceptare voluerint, soluendo ea quæ priuatus ærario nostro debet. Si autem talis frater nullus reperiatur tunc indifferenter tam commendatarijs quam fratribus conuentualibus seruato ordine antianitatis, de gratia committi poterunt, saluis iuribus communis ærarij, & si forte non reperiatur qui debita priuati velit soluere, remaneant in manibus communis nostri ærarij, donec integre satisfactum fuerit.

Quod in priuatione fratrum sit mortuarium & vacans in commendis.

F. IOANNES LEVESQ. DE LA CASSIERE.

XXVIII. STatuimus in priuatione habitus Priorum, Castellani empostæ, Baiuliuorum, & commendatariorum esse in Prioratibus, Castellania empostæ, Baiuliuatibus, & commendis mortuarium & vacans quocunque ex crimine aut delicto fuerint priuati, declarantes ipsum mortuarium & vacans cadere in commodum & vtilitatem communis ærarij.

De commendis debitoribus per priuationem habitus ablatis.

IDEM MAGISTER.

XXIX. STatuimus, vt Prioratibus, Baiuliuatibus commendis, & alijs bonis, quæ malis administratoribus, delinquentibus, & debitoribus communis ærarij per priuationem habitus ablata fuerint, commune ærarium fruatur, donec integre debita sibi exigerit, quibus recuperatis, mortuarium & vacans exigi incipiat, & noui electi & prouisi Prioratuum, Baiuliuatuum, & commendarum prouentus consequi minime valeant, donec communi ærario omnia debita persoluantur.

Quod bona fratrum decedentium ad ærarium perueniant.

F. CLAVDIVS DE LA SENGLE.

XXX. OMnia bona mobilia, & semouentia quorumcumque fratrum nostrorum, tam in conuentu quam extra decedentium cuiuscumque conditionis & qualitatis fuerint, quæ spolia vocamus, ad commune nostrum ærarium pleno iure pertinent, exceptis bonis fratrum capellanorum obedientiæ, & seruientium officij, quorum spolia peruenient ad illos in quorum Prioratibus, Baiuliuatibus, aut commendis residentiam & stagium habuerint.

Quæ bona ex spoliis ad Ecclesiam pertinent.

F. DEODATVS DE GOZONO.

EXcipimus etiam vasa argentea, aurea, & deaurata, quæ figuram calicis ad sanctum sacrificium dedicata, seu crucis habent, etiam vascula vini & aquæ altaris obsequio deputata, uel ad reponendas sacras reliquias: Insuper ornamenta ecclesiastica quæcunque aurea, argentea, & deaurata atque sericea, & omnem supellectilem, quæ ad ministerium ecclesiasticum pertinet. Necnon breuiaria & psalteria, quæ ad ecclesiæ cultum & ornamentum relinquuntur. Excepta sunt etiam spolia Senescalli, Magistri, Castellani, & aliorum fratrum, qui sunt in seruitio Magistri quæ ad ipsum Magistrum pertinent.

Quæ bona ex spoliis ad statum commendarum relinquenda sunt.

IDEM MAGISTER.

XXXI. PRo vsu autem domorum commendarum relinquentur vtensilia necessaria, idest, omnis suppellex, videlicet, culcitræ, lecti, coopertoria, & alia vtensilia pro palatio & cameris, pro penu & coquina, quibus commendatarius, dum viuebat, vtebatur. Currus quoque, vehicula & omnia instrumenta rustica. Pecorum vero, iumentorum, armentorum, & reliquorum animalium quorumcunque, quæ in dictis spolijs, vltra statum commendæ, reperientur, dimidia pars ad ipsum statum adiungetur, alia ad commune ærarium pertinebit.

F. IOANNES DE VALLETTA.

XXXII. DEclaramus tum demum suprascriptum statutum habere locum in commendis, quibus in his generibus animalium status constitutus & assignatus est. In alijs vero commendis quarum status in huiusmodi animalibus non consistit, ea animalia ad commune ærarium integre pertinere; quod si in huiusmodi commendis iumenta, aut boues extra statum pro agricultura in spolio reperta fuerint, horum mediam partem, quæ futuro commendatario per modum inuentarii relinquenda erit, statui adscribimus, alteram vero nostri communis ærarii esse volumus; quæ pro iusto precio futuro commendatario relinqui poterit, statum autem huiusmodi animalium, tum demum constitutum esse dicimus, si ab antiquos is fuerit, vel Commendatarius de nouo per scripturam authenticam coram Priore, Capitulo, seu assemblea prouinciali præsentatam, aut in certificatione suorum melioramentorum eum constituerit, aut iam se constituisse declarauerit.

F. IOANNES DE HOMEDES.

XXXIII. EQui tamen, & muli fratrum extra conuentum decedentium, & alia animalia, quæ equitari solent, & sella deseruiunt, cum suis ornamentis ad commune ærarium spectare debent.

De armis in spoliis fratrum repertis.

F. CLAVDIVS DE LA SENGLE.

XXXIV. ARma cuiusuis generis siue ad offendendum, siue ad defendendum parata in spolijs fratrum in conuentu, & citra mare defunctorum ad ærarium pertinent, & in vnum locum conferantur, vbi sub fida custodia seruabuntur ad opus, & pro munitione nostri conuentus, demptis ensibus & gladiolis, quos dagas & pugnales vocant.

De Receptoribus.

F. ROGERIVS DE PINIBVS.

XXXV. VT commodius iura nostri communis ærarij recipi possint, & in agendorum expeditione distribui valeant

leant, volumus, quod in quolibet Prioratu, & Castellania empostæ, receptores iurium ipsius ærarij per magistrum, & conuentum pro eorum arbitrio constituantur, qui iura huiusmodi exigant, recipiant, & teneant, ac de eisdem secundum ordinationem Magistri, & Conuentus disponant.

De Juramento receptorum.

F. CLAVDIVS DE LA SENGLE.

XXXVII. QVi quidem receptores teneantur iurare in manibus Magistri, si in conuentu præsentes fuerint, aut manibus Prioris si a conuentu abfuerint, quod bene fideliter, & diligenter ea quæ ad ipsum officium pertinent exequentur, quorum officium per triennium durabit, reseruatur tamen Magistro, & Concilio id tempus ex aliqua iusta causa prorogare si ita illis videbitur.

F. IOANNES LEVESQ. DE LA CASSIERE.

XXXVIII QVo dicto triennio elapso infra mensem omnes, & singulas pecuniarum quantitates, nomina debitorum, iocalia, vasa tam aurea, quam argentea, spolia, documenta, mortuaria, aliaque cuiuscunque qualitatis bona ad commune ærarium pertinentia, sub pœna priuationis, commendarum, membrorum, pensionum, & aliorum quorumcunque bonorum ordinis quæ possident, communi ærario applicandorum, suis in officio successoribus tradere, & consignare teneantur. Quo facto intra sex menses proxime sequentes ad rationem, & computum finale suæ administrationis reddendum ad conuentum personaliter veniant, qui quidem sex menses pro residentia in conuentu habeantur, quod si redditis computis debitores reperti fuerint, & intra mensem non soluerint in carcerem detrudantur, & a die redditionis computorum, vt præfertur, sint in capaces ad consequendum dignitates, bona, & officia ordinis nostri. Decernentes suas commendas, membra, pensiones, & quæcunque alia bona etiam mobilia ab eis possessa apprehendi, & detineri a communi ærario vsque ad plenam solutione, tam pro summa principalis debiti, quam pro resarciendis damnis, & impensis inde sequutis.

De officio receptorum, & procuratorum nostri communis ærarij extra conuentum.

F. CLAVDIVS DE LA SENGLE.

XXXIX. AD receptores spectat exigere, consequi, & accipere a Prioribus, Castellano empostæ, Baiuliuis, Commendatarijs, & alijs quibuscunque bona nostri ordinis in limitibus Prioratuum in quibus sunt constituti, possidentibus, responsiones, impositiones, passagia fratrum, debita vetera, hoc est arreragia, & alia quæcunque spolia fratrum, mortuaria & vacantia per mortem administratorum ærario nostro debita, & alia quæcunque iura, bona, & debita, quomodocumque ad ærarium nostrum spectansia & pertinentia. Quod si morte, ægritudine, vel alio quouis impedimento receptores detinerentur ita, vt ipsi non possent per se, quæ supradicta sunt facere: volumus vt in eorum absentia, Procuratores in dictis Prioratibus deputati, id exequi teneantur. Ijdem receptores & procuratores aderuut in capitulis prouincialibus ad responsiones, impositiones, & alia debita petenda, exigenda, & recipienda.

Quomodo gerere se debent receptores in colligendo iure mortuarij & spolij.

F. PHILIBERTVS DE NILLIACO.

XL. STatuimus, quod quotiescunque Receptor, aut Procurator ærarij, vel alius ad id deputatus se conferet ad colligendum, & habendum iura mortuarij, & spolij non accedat solus, sed assumat secum aliquem probum commendatorem vel fratrem, aut duos ex propinquioribus locis defuncti, aut secularem personam honestam, his deficientibus, & Notarium publicum in cuius præsentia visitet, & notare faciat per inuentarium authenticum in præsentia testium receptum, omnia bona & vtensilia atque agriculturas & fructus quos inuenerit; De quibus hoc facto dimittat statum commendæ in ea conditione & qualitate in qua ipsum inuenerit, & medietatem supellectilis de superabundantibus ad augmentum status dimittere teneatur, vltra statum primum antequam bona transferantur; & de omnibus, quæ gesserit per scripturam authenticam, capitulum prouinciale admoneat; si quis receptorum contrafecerit, & damnum marcam argenti excesserit, pœnam priuationis habitus incurrat.

De eodem.

F. CLAVDIVS DE LA SENGLE.

XLI. PRæterea Receptores ipsi, vel Procuratores, aut Commissarij supradicti, duo inuentaria separata faciant, vnum status commendæ, & alterum bonorum spolij ad ærarium pertinentium, & in præsentia prædictorum notare faciant omnia credita fratris defuncti, & aperiant, seu aperire faciant illis videntibus, & vocatis, eius despropriamentum: quorum creditorum, & despropriamenti exemplum hic ad conuentum nostrum mittant, vbi per scribam ærarij registrabuntur in aliquo separato libro illius Prioratus: singulorum enim Prioratuum singulos libros ad id deputatos esse volumus. Quod si frater defunctus despropriamentum non fecerit, vel si fecerit non reperietur, Receptor de eo Magistrum & conuentum certiores facere tenebitur.

Declaratio jurium spolij & mortuarij.

F. HVGO DE LOVBENX VERDALA.

XLII. AD declarationem iurium spolij, & mortuarij, dicimus fructus qui die obitus possidentium in terra nondum collecti reperientur ad mortuarium, fructus vero collectos ad spolium spectare & pertinere.

Quod receptores in capitulo Prouinciali manifestent ea quæ receperunt.

F. PHILIBERTVS DE NILLIACO.

XLIII. INiungimus receptoribus, vt particulariter & per singulas summas in quolibet capitulo prouinciali computum eorum quæ receperunt, & quæ restant manifestare, & reddere teneantur. Attamen priores & capitulum prouinciale nullam habent potestatem huiusmodi computa concludendi, seu quietandi sed dumtaxat audiendi & signandi. Quorum computorum conclusio & definitio Magistro & Conuentui reseruatur, atque spectat. Adijcientes, quod ipsi receptores in dicto capitulo teneantur manifestare omnes pecuniarum quantitates ac summas, quas receperunt de iuribus ærarij tam mortuariorum quam vacantium & reliquiorum quorumcunque; & Prior finito dicto Capitulo de his eo ipso certiores reddere debet Magistrum & Conuentum: Quibus computum duplicatum mittant Receptores, vt de negotijs ærarij claram notitiam habeant. Quod quidem computum apud ærarium registretur.

De cædula mittenda per receptores de iis qui ſoluerunt, & qui debitores remanſerunt.

F. CLAUDIUS DE LA SENGLE.

XLIII. REceptores ſtatim finito capitulo prouinciali tenebuntur vna cum ſuis computis anni præcedentis mittere ad Magiſtrum & conuentum breuem cædulam, quæ contineat nomina eorum qui in eo capitulo ſoluerunt, & eorum qui debitores remanſerunt, & pro quibus ſummis, & diſtincte omnes pecuniarum ſummas quas pro quacunque ratione ſeu debito receperint; ſi quis contrafecerit, & contenta in hoc ſtatuto, & in ſuperiori non adimpleuerit priuetur fructibus vnius anni commendæ; ſi frater conuentualis perdat vnum annum antianitatis in fauorem filiorum arnaldorum.

Receptores nihil capere poſſunt de ſpoliis.

F. BAPTISTA DE VRSINIS.

XLVI. STatuimus, quod receptores in quolibet Prioratu, & Caſtellania empoſtæ nullo modo de ſpoliis Priorum, Caſtellani empoſtæ, nec commendatariorum, vel fratrum morientium in dictis Prioratibus, & Caſtellania empoſtæ lectos aut alia vtenſilia vel res quascunque ſumere præſumant. Qui contrafecerint, officio priuati eo ipſo cenſeantur, ac duplum illius quod cœperint, ærario perſoluant: quacunque conſuetudine in contrarium faciente in aliquo non obſtante.

Quod Receptores nihil capiant de ſtatu commendarum.

F. DEODATUS DE GOZONO.

XLVII DE his quæ ad ſtatum commendarum, & vſum domorum pertinent, receptores in colligendo ſpolio & mortuario, vel alias nihil omnino etiam capere poterunt, ſed ea omnia integra & intacta relinquent. Quod ſi contrafecerint, & aliquid e commendis abſtulerint, id omne reſarcire, reficere, reſtituere, ſua pecunia teneantur: Nam ærarium noſtrum ad huiusmodi quicquam obligatum eſſe nolumus: & preter hoc pœnam valoris mortuarii eiusdem commendæ ſubeant, qui ærario noſtro applicabitur. Prior vero & Caſtellanus empoſtæ ad inſtantiam commendatarii læſi receptorem compellat ad talem reſtitutionem faciendam. Quod ſi in eo Prior vel Caſtellanus empoſtæ negligens fuerit, ipſe ſuo nomine reſtituere & reficere teneatur, & ad hoc a Magiſtro & conuentu, inſtante commendatario compellatur.

Receptores in loco tuto pecunias quas recipiunt repønere debent.

F. PETRVS DAVBVSSON.

STatuimus, quod receptores in quolibet Prioratu & Caſtellania empoſtæ pecunias iurium ærarii per eos receptas, & quas pro tempore recipient, apud tutas & fidas perſonas deponant. De quibus recognitionem & documentum authenticum, validamq. obligationem habeant, vel apud ſe in loco tuto ipſas fideliter conſeruent. De his quoque & apud quos ſint ſecuræ Priores, & Caſtellanum empoſtæ ſeu eorum vicegerentes, & commendatarios dictorum Prioratuum & Caſtellaniæ empoſtæ in prouinciali capitulo, & non aliter, certiores reddant, pro quorum indubitata verificatione inſtrumenta & recognitiones obligationis oſtendere teneantur: ne aliquo caſu contingente pecuniæ ſurripi, aut occultari poſſint. Si quis receptorum contra fecerit in priuationis habitus pœnam labatur. XLVIII

Quod Receptores non obſtante quacunque lite exigant iura erarii.

F. IOANNES DE LASTICO.

SAncimus, quod receptores noſtri communis ærarii quæcunque iura ipſius omni reiecto litigantium reſpectu exigant, petant, & recipiant ab illis, qui quoquomodo tenent & poſſident, Prioratus, commendas, & domos ratione quarum diſceptatur & litigatur: nec propterea partium iuribus ullum præiudicium generari intendimus; Qui vero tales commendas tenebant, ſi ſoluere recuſabunt, eo ipſo pœnam priuationis incurrant, a ſuo quoque iure cadant, & contra tales tamquam inobedientes & rebelles procedatur. XLVIII

Quod Receptores absque alicuius licentia pro mortuario & vacante commendarum poſſeſſionem capiant.

F. CLAUDIUS DE LA SENGLE.

STatuimus, quod cum primum Priores Caſtellanus empoſtæ, Baiuliui, commendatarii, & alii bonorum noſtrorum adminiſtratores e vita deceſſerint, vel viuentes ipſi adminiſtrationi ceſſerint, & renunciauerint, vel eam reſignauerint; Receptores & procuratores noſtri ærarii dictos Prioratus, Caſtellaniam empoſtæ, commendas & bona, ſua propria auctoritate, & ſine licentia alicuius iudicis, vel curiæ, eorumq. corporalem poſſeſſionem nomine noſtræ Religionis capere, fructus colligere, ſpolia mortuaria, & vacantia, & alia debita exigere, eaq. retinere per ſe vel per alios, vſque ad integram ſatisfactionem noſtri communis ærarii debeant. Si qui vero fratrum noſtrorum dictos noſtros receptores quauis occaſione in prædictis fructibus, & ſpoliis percipiendis atque in dictis poſſeſſionibus adipiſcendis aliquo modo impediuerint, Prioratibus, commendis, & omnibus XLIX.

ordinis nostri officiis, & beneficiis priuati sint, & si fuerint fratres conuentuales antianitatem perdant.

Contra Receptores negligentes in exigendis debitis.

IDEM MAGISTER.

L. SI receptores fuerint negligentes in exigendis debitis, & capiendis ad manum nostri communis ærarii commendis debitorum, secundum formam statuti nostri, eo casu, ipsi sua pecunia pro debitore soluere teneantur. Idem obseruari volumus in aliis omnibus debitis dicti ærarii, si ea postquam dies solutionis aduenerit exigere nonprocurarent, & debitas diligentias non adhibuerint, de quibus cum suis computis legitime constare faciant.

Per quoscunque Processus, seu sententias ad requisitionem receptorum in male soluentes factas, & promulgatas a nostris constitutionibus non intelligatur recessum.

F. IOHANNES DE HOMEDES.

LI. CVm, vt sæpe euenire solet, nostri ordinis receptores, quo facilius debita iurium nostri communis ærarii a male soluentibus recuperent, contra eos ex præscripto priuilegiorum nostrorum seu alias procedant; & a plerisq. in dubium vertatur, an tunc temporis constitutiones nostræ vendicent locum. Ideo hanc dubitationem tollentes, hac præsenti lege decernimus, & declaramus: quod & si per eosdem receptores ex forma indultorum, priuilegiorumq. Apostolicorum, seu alias coram quocunq. iudice ordinario, seu nostri ordinis superiore, etiam contra minores xiiij. annis, non eis constitutis curatoribus, aliosue nostri publici ærarii debitores, etiam ad aliquas priuationes, declaratorias sententias, seu priuationem prioratuum, castellinæ empostæ, Baiuliuatuum, commendarum, & beneficiorum, eorumq. possessionis quomodolibet processum fuerit. Nihilominus non sit, neq. censeatur a constitutionibus contra eosdem debitores disponentibus recessum, vel alias præiudicatum. Quinimmo statuta ipsa illæsa permanere, processus, pœnasq. ipsas, & omnia inde sequuta suam vim habere, suosque effectus sortiri iubemus, & volumus.

IDEM MAGISTER.

LII. SAncimus, vt libris receptorum nostrorum, & cædulis eorum manibus subscriptis, quoad debitores ærarii nostri, integra, & indubia fides, absq. alia probatione adhibeatur.

De Procuratoribus communis ærarii in conuentu.

F. IOHANNES DE LASTICO.

CIrca iurium, & bonorum publici ærarii conseruationem nulla satis potest esse diligens cura, & vigilantia; Idcirco pro utili administratione prædictorum, vltra magnum commendatarium: qui ratione sui officii huic exercitio expresse est deputatus, & abeo dimoueri non potest; duos probos religiosos prudentes, & discretos ex Baiuliuis, aut Prioribus ordinis nostri in conuentu existentibus: his quoq. deficientibus ex Baiuliuis capitularibus, vel locatenentibus Baiuliuorum conuentualium per Magistrum & concilium summa cura eligi, iuramento interueniente, iubemus. Ad conseruationem quoq. iurium dictorum bonorum ipsi magnus commendatarius, & procuratores capsas firmas, & tutas, optimisq. seris clausas habeant; quarum clauium quilibet ipsorum trium vnam teneat; Pariformiter res, & alia bona dicti ærarii in magazenis, seu voltis reponant, & locis aptis recludant sub eorum clauibus, de quibus nulla fiat distributio nisi prius per conseruatorem, & scribam ærarii in libris diligenter annotetur: qui quidem Procuratores communis ærarii rationem suæ administrationis quolibet anno reddere teneantur Magistro & concilio. LIII.

De Residentia magni Commendatarii in conuentu.

F. CLAVDIVS DE LA SENGLE.

STatuimus, vt magnus Commendatarius teneatur facere residentiam in conuentu, nec possit ab eo discedere quandiu in eo officio fuerit; & quod alii duo procuratores communis ærarii in eo officio per duos annos seruire, & permanere debeant; in quo tempore licentiam abeundi a conuentu obtinere non poterunt, nec simul ambo officium dimittere, sed singulis annis vnus tantum de duobus mutabitur, ita vt non fiat vna vice nisi vnus procurator. LIIII.

De Ærarii Conservatore.

F. IOANNES DE LASTICO.

PRo conseruatione & distributione bonorum ærarii nostri, iubemus, eligi in Conseruatorem generalem ærarii vnum fratrem idoneum & sufficientem ex quacunque lingua libuerit: Qui omnium pecuniarum & bonorum mobilium ad ærarium pertinentium curam & custodiam habeat, atque recipiat, conseruet, & distribuat secundum dispositionem, ordinationem, & voluntatem Magistri & concilii cum scientia & apodixia magni Commendatarii, ipse autem conseruator si frater miles fuerit centum ducatos Rhodi, si vero capellanus, aut Seruiens armorum extiterit, centum florenos Rhodi currentes a communi LV.

muni ærario percipiat, cum in conuentu residentiam fecerit; Quod si ad partes ponentis mittetur, tunc stipendia ei constituantur, prout Magistro & Concilio videbitur; Qui conseruator generalis in quolibet capitulo generali mutetur, & alius subrogetur; successor tamen de lingua prædecessoris eligi non possit nisi decennio præterito.

De Auditoribus Computorum.

IDEM MAGISTER.

LVI. VLtra magnum Commendatarium & duos Procuratores communis ærarii conseruatoremque generalem, octo fratres, octo linguarum, vnum de qualibet lingua deputari iubemus: qui computa & omnia ærarii negocia visitandi, audiendi, recognoscendi quomodo gerantur & ministrentur authoritatem, & facultatem habeant. Qualibet quoque hebdomada vnum diem deputent in quo id exerceant. Quod si aliquid reformandum compererint ad Magistrum & concilium ordinarium referant, qui postpositis aliis negociis super hoc prouideant: dicti enim fratres sufficientes, idonei, probi, & huic officio apti a fratribus linguarum eligentur: qui sic electi Magistro & concilio ordinario præsententur, constituti quoque coram magistro solemni iuramento adigantur, quod fideliter commodum ærarii procurabunt, & ipsum pro eorum conscientia a damno conservabunt, dicti octo fratres redditioni computorum quæ magistro, & concilio fiet aderunt; intererunt quoque solutionibus per commune ærarium faciendis.

F. CLAUDIUS DELA SENGLE.

LVII. QVos auditores quolibet biennio mutari volumus non omnes simul, sed per interualla, vt semper aliqui ex veteribus remaneant.

De Probo Homine Conservatoris.

F. PETRVS DAVBVSSON.

LVIII. STatuimus, quod per Magistrum & concilium ordinarium deputetur & eligatur aliquis frater ordinis nostri idoneus, & ad hoc aptus, qui computum liquidum & clarum teneat diligenter de omnibus & singulis tam pecuniis quam rebus quibusuis, quas in dies conseruator generalis nomine communis ærarii recipit; in quorum receptione deputatus ipse sit præsens, & etiam redditioni computorum conseruatoris assistat, & quod teneantur duo libri eorum quæ recipientur, vnus apud conseruatorem, & alter apud deputatum existat: qui quidem deputatus recepta in duobus libris præfatis scribat & annotet, ut de receptis clara notitia habeatur. Quodque Magister & concilium ordinarium eidem deputato pro stipendio assignent ab ærario percipiendo, quod eis bene visum fuerit; sterq. in eo officio deputatus pro termino Magistro & concilio beneuiso; quo elapso ipse idem deputatus, aut alius pro comperta idoneitate & sufficientia subrogetur.

Debita Fratrum Defunctorum creditoribus soluantur.

F. IOANNES DE VILLERS.

STatutum est quod debita fratrum defunctorum, quæ legitime atque authentice apparebunt, creditoribus exoluantur ex bonis tantum mobilibus fratris defuncti, saluo statu commendæ, & si bona mobilia non sufficerent, tunc de bonis stabilibus de nouo per fratrem Religioni acquisitis ipsis creditoribus satisfactio fiat & non aliter. LIX.

Quod debita Fratrum defunctorum non soluantur ex anno mortuarii.

F. IOANNES LEVESQVE DE LA CASSIERE.

DRohibemus Prioribus, Castellano empostæ, Capitulis prouincialibus, assembleis, receptoribus, & aliis quibuscunque nobis subiectis, ne possint nec debeant soluere, nec decernere, & ordinare, vt debita fratrum defunctorum, Priorum, Baiuliuorum, commendatariorum soluantur ex fructibus, redditibus, & prouentibus mortuariorum, Prioratuum, Baiuliuatuum, & commendarum vacantium, quæ mortuaria pleno iure spectant ad ipsum ærarium, qui contrafecerint de suo cum omni interesse communi ærario restituere & satisfacere teneantur. LX.

De Spoliis Baiuliuorum æstimandis.

F. BAPTISTA DE VRSINIS.

BOna, & res spoliorum Priorum, Baiuliuorum, commendatariorum, & fratrum in conuentu decedentium per octo fratres antianos octo linguarum, prout fieri solitum est, æstimentur. LXI.

F. CLAVDIVS DE LA SENGLE.

QVæ quidem æstimatio fieri debet ad verum valorem, vocatis expertis medio iuramento, de qua dimidia pars detrahi poterit; in spoliis Priorum Baiuliuorum, & Locatenentium Baiuliuorum, soli Baiuliui, Priores & Locatenentes Baiuliuorum participare debent. In spoliis commendatariorum, commendatarii, & fratres conuentuales. In spoliis fratrum conuentualium soli fratres conuentuales milites. LXII.

Quod fratres Ægroti manifestent bona sua.

F. ELIONVS DE VILLA NOVA.

QVæ fratres nostri tenent & possident ad nostrum ordinem censentur pertinere, qua propter cum fratres nostri morbo tenentur LXIII.

tur occupati in vim obedientiæ censentur obligati vocare ad se duos fratres ex propinquioribus locis vbi in infirmitate detenti sunt, quorum vnus sit capellanus si adesse poterit, & alius probæ conditionis. Quibus quidem duobus manifestent omnia bona vtensilia pecunias, & res quas tenent. Quæ in scriptis redigantur & postea sigillo fratris infirmi, & ipsorum duorum fratrum in eorum præsentia, quæ scripta fuerunt sigillentur: ipsumq. scriptum ei qui administrationem, aut procurationem ærarii habet, præsentari debeat; si autem conualuerit ipsum scriptum sibi restituatur. Nec liceat sub pœna inobedientiæ ipsis fratribus qui aderunt cum scribentur, viuente ipso fratre quæ scripta sunt reuelare. Quod si contra fecerint administratione commendarum decem annos eo ipso priuentur. Si vero contrafaciens sit frater conuentualis fiat de eo quærela, & per iustitiam religionis ducatur; & si in dictis bonis spolii aliquis frater cuiuscunque conditionis fuerit apponat manum, vel aliquid capiat, de eo fiat quærela & priuetur cætu, & societate fratrum ordinis nostri. Si vero frater infirmus contempserit adimplere quæ dicuntur, ipso conualescente de eo fiat quærela, & per iustitiam tamquam inobediens ducatur: cum contra paupertatis votum bona sibi adscripserit & ea manifestare contempserit.

Quod Jura Ærarii in litibus non impendantur.

F. PHILIBERTVS DE NILLIACO.

LXIV. STatuimus, quod nullus Prior, commendatarius aut frater possit ex bonis & iuribus communis ærarii, ac spoliorum mortuariorum & vacantium lites fouere, prosequi, & manutenere aut ea in alienos vsus conuertere. Quinimo dicta iura, spolia, mortuaria & vacantia ad ipsum ærarium perueniant, qui contrafecerit, vel manus dictis iuribus iniecerit, & damnum attulerit, si vltra marcam argenti excessus fuerit perdat habitum, si infra marcam, sit in quarantena.

Quod Stipendium soluatur oratoribus.

F. ANTONIVS FLVVIANVS.

LXV. ORatoribus & nunciis, quos secundum rerum & negociorum exigentiam ad diuersas orbis prouincias mittere necesse fuerit, hoc stipendium moderate constituimus; quia licet onera profectionis suscipiant, ordini tamen seruire tenentur, & pro obsequiis maiora consequuntur præmia quam quæ suorum retributioni & compensationi ascribuntur. Prior aut Baiuliuus cuius onus legationis pro partibus occiduis imponitur, a communi ærario duos ducatos accipiet quolibet die suæ legationis tempore durante; commendatarius autem ducatum vnum: si tamen commendatarius talis conditionis fuerit, quod magistri & concilii arbitrio videbitur vltra dictam quantitatem promereri, tunc dimidium ducatum pro quolibet die addere poterunt. Oratoribus vero qui in oriente legationem exercebunt, Magister & concilium stipendium pro rerum & profectionis qualitate deputabunt, Volumus quoque dictos oratores personaliter ad conuentum reuerti debere, vt eorum relatu Magistro & conuentui cuncta innotescant. Quo habito, Magister & conuentus pro rerum ingruentia prouideant & cognita oratoris prudentia, diligentia, & curiosa agendorum executione suis iuribus & promotionibus commendatum suscipiant.

IDEM MAGISTER.

MAgnas commendas Cypri, Langonis, & Nisari, omnibus linguis communes, nostro communi ærario vnimus & incorporamus.

De Soldeis Fratrum soluendis.

F. PETRVS RATMVNDVS ZACOSTA.

LXVI. STatuimus, quod soldeæ fratrum soluantur per totum mensem Septembris, quo suis necessitatibus pro rerum ingruentia fratres subuenire possint, fratres autem qui de bonis ordinis nostri habent prouisionem, aut domos vel alios redditus vltra sexaginta florenos Rhodi currentes, soldeam a communi ærario non sumant, similiter etiam, qui commendam cuiuscunque valoris fuerit possident, soldea careant.

De Jocali quod capitur a magno commendatario in spoliis fratrum.

F. BAPTISTA DE VRSINIS.

LXVII. STatuimus, non obstante quacunque consuetudine in contrarium faciente quod Magnus Commendatarius siue eius locumtenens capere de spoliis fratrum decedentium aliquod iocale non possit, nisi ad summam florenorum Rhodi currentium quinque dumtaxat & non plurium. Quod quidem iocale in computo tabularum aut stipendiorum quæ ab ærario sumit reponatur.

Quod solum Generale Capitulum debita possit remittere.

F. FABRICIVS DE CARRETO.

LXVIII. QVæ communi vtilitati sunt adscripta in priuatos vsus conuerti non debent; Ideo statuimus, quod nullus cuiusuis qualitatis, gradus, officii & conditionis existat, præsumat remittere, relaxare aut condonare quasuis pecuniarum summas debitoribus communis ærarii ab ipsis quouis modo vel causa debitas sine legitimæ causæ cognitione, quæ solummodo ad magistrum & generale capitulum pro tempore celebrandum spectat. Si quis autem contra hanc ordinationem remiserit aut condonauerit, de suo feciſſe intelligatur. Contra quos commune ærarium regressum habeat pro summa remissa, & nihilominus cui præter hanc normam remissum fuerit, vt verus debitor, non sit absolutus, donec commune ærarium aut a donante, aut a debitore suam integram satisfactionem receperit.

De Literis cambii.

F. IOANNES DE LASTICO.

LXX. STatuimus, quod Vicecancellarius sub pœna priuationis officii non faciat literas assignationum vel cambii pro fratribus aut secularibus personis nisi prius de eisdem fuerit deliberatum per Magistrum & concilium, & postquam factæ fuerint, bulla communi plumbea muniantur, & in Cancellaria registrentur; Et antequam parti consignentur per conseruatorem conuentualem, & scribam nostri communis ærarii sub bullæ plica signentur. Quibus solemnitatibus deficientibus pro nullis habeantur.

De Prouisione equorum pro custodia insulæ.

F. BAPTISTA DE VRSINIS.

LXXI. FRatres nostri in conuentu equos aptos pro tuitione insulæ tenere & habere debent, & ærarium debet dare per totum annum monstras dictis equis, qui per Marescallum siue eius locumtenentem & probos homines idoneos, & ad id deputatos, & iureiurando solemni adactos, quod recte & iuste iudicabunt, iudicati apti & idonei pro ipsa custodia extiterint. Illi autem equi qui repulsi, & minus idonei iudicati a prædictis Marescallo, & probis hominibus fuerint monstras non habeant.

Quod equis detur ordeum ab ærario.

F. CLAVDIVS DE LA SENGLE.

LXXII. STatuimus, quod commune ærarium nostrum pro monstra equorum soluere debeat cuilibet fratrum nostrorum pro quolibet equo salmas sex ordei, quod si ærarium ordeum non habuerit pro quolibet salma scutum vnum soluere tenetur. Fratres autem qui ab ærario ordeum accipient, statim vbi a Magistro aut Marescallo exire iussi fuerint, ad custodiam insulæ, obedire tenebuntur. Quod si qui restiterint, & alios comitati non fuerint, amittant ordeum vnius anni.

DE CAPITVLO TAM GENERALI QVAM PROVINCIALI.

TITVLVS SEXTVS.

Quomodo Capitulum generale celebretur.

CONSVETVDO.

I. MAiores nostri solerti mente rerum publicarum statui consulentes pro veteri consuetudine generale Capitulum indicere atque celebrare consueuerunt: vbi religiosorum mores reformentur, regiminis norma dirigatur, & quæ statum, & publicam vtilitatem concernunt componantur.

Nos quoque vestigiis ipsorum inhærentes, generale capitulum hac inueterata consuetudine celebrare solemus. Decens autem est in exordio atque initio publici consessus almum Spiritum, sine quo nullum rite fundatur exordium, inuocare, suppliciterq. exorare, vt cæptis faueat, mentesq. dirigat, ac illustret. Vbi itaque capitulantes conueniunt, priusquam ad acta capitularia procedatur, vna cum Magistro ad ecclesiam accedunt. Illic quoque de Sancto Spiritu solemnis missa per Priorem ecclesiæ in aurora cantatur, cuncti quoque Spiritum Sanctum deuotissime inuocant, quatenus intellectus gratiam eis infundat qua illustrati recta mente de publicis agendis consultent, & ordinent. Missa peracta Magister cum cætu capitulantium atque fratrum ab ecclesia processionaliter discedens cum vexillo siue stendardo Religionis ad locum capituli procedit. Adsunt ordine solemnis processionis campana sonante Prior ecclesiæ in ornatu pontificali, Capellani, Diaconi, & Clerici hymnum de Sancto Spiritu psallentes. Cumq. ad capituli locum peruenerint, cantatur Vers.

Saluos fac seruos tuos &c. Diciturque oratio de Spiritu Sancto.

Postea Capellanus Euangelium decantat. Videlicet, Cum venerit filius hominis.

Demum Magister, Baiuliui, Priores, Castellanus empostæ & proceres capitulantes pro gradu dignitatis, & præeminentiæ considunt. Regula quoque legitur; Ac postea sermo per quempiam doctum, & idoneum pro rerum exigentia, de his quæ publicam vtilitatem, ac animarum salutem concernunt, habeatur; Quibus peractis, capellani, & qui capitulo interesse non debent, discedunt. Post hæc Magister si libuerit de statu Religionis, de publicis agendis dirigendis verba facit.

Postea die prima Capituli non feriata congregatis capitularibus deputantur & eliguntur in ipso loco capituli per Magistrum, &

alios, qui in concilio ordinario adesse solent tantum, aliqui ex ipsis Commissarii: Qui procurationes seu procuratoria mandata Baiuliuorum, Priorum, & aliorum absentium, qui ad ipsum generale capitulum venire tenentur, vocato Vicecancellario, examinent, & recognoscant. Quæ idonea & sufficientia repererint, admittant, cætera rejiciant. Quo peracto Baiuliui, Priores, Castellanus empostæ, & proceres capitulantes bursam suo nomine inscriptam cum quinque Ianetis argenteis signum despropriationis, & ei alligatum rotulum seu scriptum statum suorum officiorum, ac sententias super his quæ ad publicum commodum agenda sunt continentem: ipsorumque officiorum sigillum pro communi vtilitate & honore Magistro cum osculo manus reuerenter secundum eorum ordinem & præeminentiam, & Marescallus præterea suo ordine vexillum & stendardum Religionis præsentant. Bursis autem vexillo ac rotulis præsentatis, in capitulo incorporati nominatim describuntur: Demum rotuli ipsi ordine gradus & præeminentiarum alta & intelligibili voce Vicecancellarii organo leguntur. His lectis ad sexdecim capitulantium electionem hoc modo proceditur.

Fratres capitulantes, & in ipso capitulo incorporati, confessi & contriti ac sanctissimæ Eucharistiæ sacramento accepto, solemne iuramentum præstent rite & recte secundum Deum & conscientiam, in causis & negotiis, quæ coram illis tractabuntur se processuros & iudicaturos, nec quicquam omnino decreturos, aut concessuros, quod in apertum manifestum seu graue detrimentum alicuius tertiæ personæ tendat ac vergat.

Quo peracto separatim in loco capituli de licentia & mandato Magistri per linguas conueniunt, vbi quælibet lingua duos ex eis in capitulo incorporatis suæ linguæ idoneos & prudentes eligit, & Magistro præsentat. Quod si in aliqua lingua deficerent fratres, ex alia assumantur de incorporatis in Capitulo. Hi sexdecim sic electi constituti coram Magistro & Capitulo reuerenter iuramentum præstant, quod omni semoto priuato affectu & passione, decus & vtile religionis & fratrum consultabunt, decernent, & statuent. Magister vero & ceteri capitulantes in loco Capituli ad cætera agenda & pertractanda remanentes in eos compromittunt, & iureiurando promittunt tenere se & grata habere quæcunque per sexdecim concluſa deliberata & constituta fuerint. Sic sexdecim solemni iuramento adacti ad locum separatum secedunt, & cum eis procurator Magistri, qui habet votum consultiuum, & non decisiuum, & Vicecancellarius pro redigendis deliberationibus in scriptis; vbi agenda tractant, concludunt, & deliberant hac norma.

Primo, de portionis impositione quo ordini subueniatur: Insuper, de ærarii gubernatione & regimine: Demum vlitatis rotulis de reformandis moribus, instituendisque legibus: Ac postremo de cæteris ordinationibus aliisque emergentibus negotiis statum publicum concernentibus discutiunt, deliberant, concludunt, & definiunt. Alii vero capitulantes cætera negotia pro rerum ingruentia tractant. Quibus peractis, signo campanæ dato ad Magistrum & Capitulum cunctis fratribus euocatis, accedentibus quoque capellanis processionaliter, deliberata, concluſa, & statuta per eos palam referuntur, publicantur, & organo Vicecancellarii promulgantur. His publicatis, bursæ & sigilla, ac vexillum per Magistrum, Baiuliuis, Marescallo, ac Prioribus, & cæteris capitulantibus secundum ordinem restituuntur. Quo peracto, Capellani, qui processionaliter accesserunt, orant in modum infrascriptum. Quibus finitis, Capitulum clauditur.

Quemadmodum finito generali & Prouinciali Capitulo præces fiunt.

CONSVETVDO.

II. DIgnum existit, vt cunctis actionibus peractis, mentem ad Deum dirigamus & suam clementiam ad quietem humanam, & beatitudinem consequendam supplicemus. Itaque generali & prouinciali finito capitulo Capellani assistentes, qui illuc processionaliter accesserint, preces & orationes ad Deum pro omnium fidelium pace, viuentium & defunctorum quiete, vt sequitur facere solent, & sic seruari iubemus.

ORATIO PRO PACE.

ORemus, vt Deus & Dominus noster Iesus Christus, pacem quietem & concordiam omnibus fidelibus Christianis concedat, bella & seditiones reprimat, infidelium rabiem refrenet, & omnium Christianorum semitas in viam dirigat salutis æternæ.

Oratio pro fructibus terræ.

ORemus, vt Deus & Dominus noster Iesus Christus fructus terræ dare, multiplicare, & conseruare dignetur.

Oratio pro Summo Pontifice.

ORemus, vt Deus & Dominus noster Iesus Christus Pastorem gregis sui N. non deserat, sed continua protectione defendat, fidem & charitatem augeat; vt vna cum commisso sibi grege ad vitam perueniat sempiternam.

Ora-

Oratio pro Cardinalibus & Prælatis.

ORemus, vt Deus & Dominus noster Iesus Christus Secrosanctæ Romanæ Ecclesiæ Cardinales, Patriarchas, Archiepiscopos, & cæterum vniuersum clerum in suo sancto obsequio confirmare & conseruare dignetur.

Oratio pro Imperatore & Principibus.

ORemus, vt Deus & Dominus noster Iesus Christus Imperatorem, Reges, & Principes catholicos in pace & vera concordia conseruet, ac eos ad subigendam Barbarorum & infidelium gentem, atque terram sanctam Hierusalem a seruitutis iugo liberandam feruentius animare dignetur.

Oratio pro magistro Hospitalis.

ORemus: vt Deus & Dominus noster Iesus Christus Magistrum nostrum. N. ad gubernationem domus Hospitalis, & Religionis nostræ fratrumque nostrorum illustrare, & instruere dignetur, ipsumque longeuum, & in prospero statu conseruet.

Oratio pro Baiuliuis, & Prioribus.

ORemus: vt Deus & Dominus noster Iesus Christus Baiuliuos, Priores, & castellanum empostæ ordinis nostri dirigat, & eorum mentes illustret quo honorem & vtilitatem ordinis nostri adimplere studeant.

Oratio pro fratribus Hospitalis.

ORemus: vt Deus & Dominus noster Iesus Christus fratres nostros conseruare dignetur, ac nos a votis promissis declinare non permittat.

Oratio pro infirmis & captiuis.

ORemus: vt Deus & Dominus noster Iesus Christus omnibus infirmis, & captiuis salutem tribuat, vt captiuitate, ac ægritudine liberati ad Ecclesiam sanctam veniant gratias reddituri.

Oratio pro peccatoribus.

ORemus: vt Deus & Dominus noster Iesus Christus omnes peccatores a vinculis peccatorum absoluat, & æternam faciat obtinere salutem.

Oratio pro benefactoribus nostri Hospitalis.

ORemus: vt Deus & Dominus noster Iesus Christus pro piis operibus illorum dignam mercedem tribuat, & post mortem æternam salutem concedat.

Oratio pro confratribus & consanguineis.

ORemus pro animabus confratrum, parentum, & coniunctorum nostrorum & pro his qui in nostris cœmeteriis per vniuersum orbem requiescunt.

Psal. Deus miseratur &c. Psal. De profundis &c. Kyrie eleyson; Christe eleyson; Kyrie eleyson. Pater noster, &c. v. Fiat pax in virtute tua R. Et abundantia in turribus tuis. V. Saluos fac seruos tuos, R. Deus meus sperantes in te. V. A porta inferi. R. Erue Domine &c. V. Domine exaudi orationem meam. R. Et clamor meus ad te veniat V. Dominus vobiscum. R. Et cum spiritu tuo.

ORATIO.

DEus a quo sancta desideria, recta consilia, & iusta sunt opera da seruis tuis illam quam mundus dare non potest pacem: vt & corda nostra mandatis tuis dedita & hostium sublata formidine tempora sint tua protectione tranquilla. Per Christum Dominum nostrum. Amen.

Quod fratres accedant ad capitulum generale.

F. IOANNES FERDINANDVS DE HEREDIA. III.

INiunctum est Baiuliuis, Prioribus, Castellano empostæ, Commendatariis, & aliis qui ratione sui status, aut dignitatis capitulo generali incorporati sunt, vt ad illud accedere teneantur, nisi vrgentissima & pene ineuitabili causa præpediti fuerint, quo casu procuratorem mittant cum expresso mandato. Qui contrafecerit tamquam inobediens habitu priuetur.

F. CLAVDIVS DE LA SENGLE. IIII.

QVæ quidem pœna moderari poterit per Magistrum & Capitulum generale.

De Residentia admittendorum in Capitulo generali, & quouis Concilio.

F. HVGO DE LOVBENX VERDALA. V.

IVstum est, ut qui constitutionum ordinis est ignarus, & in negociis Religionis parum versatus iudicis officio fungi non debeat. Idcirco statuimus, vt frater qui in conuentu per annos octo continuos, aut per interualla residentiam non fecerit minime in posterum in Capitulum generale admittatur; Nec in quouis concilio siue iudicio nostri ordinis nisi per annos quinque; præterquam fratres venerandæ linguæ Angliæ & Alemaniæ.

Quod Procuratores ad capitulum generale non admittantur nisi sufficientem procurationem suorum principalium demonstrauerint.

F. PETRVS RAYMVNDVS ZACOSTA. VI.

MAndantes, quod procuratores Priorum, Baiuliuorum, Castellani empostæ, ac Commendatariorum cuiuscunque conditionis sint, non admittantur per Magistrum, & generale capitulum, nec capitulo intersint, nisi sufficiens & authenticum procuratorium mandatum suorum principalium monstrauerint,

uerint, cum ſpeciali poteſtate ad comparendum in capitulo, & concludendis ac tractandis in eodem conſentiendum. Qui vero aliquo impedimento retenti venire aut procuratorem mittere non potuerint, cenſeantur capituli decretis conſenſiſſe & ea rata & grata habuiſſe ac ſi præſentes interfuiſſent.

F. CLAVDIVS DE LA SENGLE.

VII. NVlli procuratori ad capitulum generale conſtituto liceat virtute cuiuſcunque mandati alium ſubſtituere: ſed ipſe præſens adeſſe tenebitur: etſi in procuratorio mandato ad capitulum generale plures nominabuntur tunc præferatur magis antianus: niſi aliter de voluntate conſtituentis appareat.

IDEM MAGISTER.

Forma Procuratorii Mandati Baiuliuorum & Priorum pro capitulo generali.

VIII. FRater N. miles Hoſpitalis ſancti Ioannis Hieroſolymitani Prioratus ſeu Baiuliuatus N. humilis Prior ſeu Baiuliuus. Notum facimus, quod nos confiſi de prudentia, probitate fide, & induſtria religioſorum in Chriſto fratrum noſtrorum N. & N. eos de noſtra certa ſcientia melioribus via, modo, quibus potuimus & poſſumus, fecimus, conſtituimus, & deputauimus, & per has noſtras literas facimus, conſtituimus, & deputamus noſtros veros & legitimos procuratores generales & ſpeciales abſentes tamquam præſentes, & quemlibet eorum inſolidum; hoc videlicet modo: Primo præfatum fratrem N. ſolum & inſolidum & in euentum abſentiæ vel alicuius impedimenti ipſius N. prædictum N. ſimiliter ſolum & in ſolidum, & data abſentia vel alio impedimento tam N. quam N. fratrem N. principaliter & in ſolidum ad comparendum pro nobis & nomine noſtro coram Illuſtriſſ. Domino Magno Magiſtro, & generali Capitulo in noſtro conuentu proxime celebrando, & in eo intereſſen. & interueniendum, & vices noſtras gerendum ſpecialiter & expreſſe ad conſentiendum, acquieſcendum, & aſſenſum liberum & voluntarium præſtandum omnibus, & quibuſcunque decretis, conſtitutionibus, ſtatutis, deliberationibus, & ordinationibus dicti generalis capituli, & Reuerendorum dominorum ſexdecim capitularium, & generaliter omnia alia & ſingula faciendum, procurandum & exercendum, quæ in prædictis, & circa prædicta neceſſaria & opportuna quomodolibet fuerint, & quæ nos ipſi faceremus aut facere poſſemus, vel etiam deberemus ſi præſentes in dicto capitulo adeſſemus; etiam ſi talia forent quæ ſpecialius mandatum exigerent vel magis generale quam præſentibus ſit expreſſum. Promittentes bona fide habituros nos ratum & gratum, & integre obſeruaturos quicquid per eos aut aliquem ex eis modo, forma, & ordine in rebus ſupraſcriptis actum, geſtum, factum, & procuratum fuerit. In cuius rei fidem præſentes literas manu noſtra ſubſcripſimus, & ſigillo noſtro muniri fecimus. Datum, &c.

IDEM MAGISTER.

Formula Literarum Procuratoriarum commendatariorum prioratuum.

NOs N. N. Commendatarii in Prioratu N. vna cum Reuerendo Domino fratre N. Priore dicti Prioratus, ad celebrandum capitulum noſtrum prouinciale vel aſſembleam congregati; Notum facimus quod, &c. In cuius rei fidem præſentes literas manu Secretarii vel Notarii, & ſigillo ipſius capituli ſubſcribi & muniri fecimus. IX.

Si per aſſembleam fieret procuratorium & non haberent copiam ſigilli Prioratus aut in eo prioratu ſigillo vti ſolitum non eſſet, tunc commendatarii qui in aſſemblea aut prioratu adeſſent procuratorium manibus ſuis vel ſecretarii capituli, aut alterius notarii ſubſcribi faciant & ſigillis ſuis vel duorum aut trium ex ipſis ſigillabunt.

Quod is ex XVI. de cuius negotio tractatur in illius deliberatione non aſſiſtat.

P. PETRVS DAVBVSSON.

A Ratione abſonum videtur, vt quis ſimul & ſemel in aliquo negotio particulari deliberando ſit pars & iudex. Ideo ſtatuimus, quod quotieſcunque euenerit, vt proponatur aliquod negotium conſultandum & definiendum inter venerandos xvj. capitulares tangens particularitatem alicuius in ipſorum conclaui incorporati, qui ſe pro parte formata geſſerit, in tali conſultatione & deliberatione tantum a ceteris excludatur, & nihilominus quod per reliquos conſultatum & concluſum fuerit robur et vim xvj. capitularium ſecundum tenorem ſtatuti habeat & obtineat, & ei contradici non liceat. X

Si quis ex XVI. Capitularibus morbo grauari vel aliquo legitimo impedimanto detineri contigerit, alius eligatur.

F. IOANNES LEVESQVE DE LA CASSIERE.

STatuimus, vt ſi contigerit aliquem ex ſexdecim capitularibus morbo grauari, vel aliquo legitimo impedimento detineri, ita ut non poſſit interuenire cum reliquis in conclaui ad negotia, et res pertractandas et finiendas, Magiſter, vocatis coram ſe et capitulo capitulantibus linguæ cuius fuerit ægrotus vel XI.

vel impeditus, et præſtito iterum per eos iuramento, vt moris eſt, iubeat eos congregari ad alium nominandum & eligendum, qui electus iuramentum præſtet & compromittat ſicut ceteri præſtiterunt & compromiſerunt.

De Moderatione XVI. Capitularium.

F. HVGO DE LOVBENX VERDALA.

XII. CVm interdum aliquis ex ſexdecim capitularibus non ſatis modeſte ſe gerens ſuffragium ferre ſuper re a præſidente propoſita renuerit, ita vt conclaue perturbauerit, quo ſit, vt in rebus maximis, quæ ad communem vtilitatem pertinent non leue detrimentum accidere poſſet. Statuimus, vt ſi quis ex ſexdecim viris eo temeritatis forte proceſſerit, vt ſua ſponte e congregatione in qua ſtatus & dignitas totius ordinis conſiſtit ad ea de quibus tractantur perturbanda exire tentauerit aut ſuffragari quouis modo recuſauerit, & a dicto præſidente admonitus in ſua temeritate pertinaciter perſeuerauerit, ſi Prior, Baiuliuus, Commendatarius fuerit, eo ipſo, fructibus annorum trium Prioratus, Baiuliuatus, aut commendæ quam & quem poſſidet communi ærario applicandis priuetur, ſi frater conuentualis tres annos antianitatis perdat; & illico e conclaui excludatur ac in eius locum alius eligatur ea forma qua per ſupradictum ſtatutum ordinatum eſt: qui excluſus ad capitulum generale, concilium, & alias congregationes interueniendum, nec non nouiter ad dignitates alias promouendum vel eligendum inhabilis reddatur & declaretur.

Quod nulli Fratrum liceat appellare vel proteſtari de his quæ per ſexdecim tractata & concluſa fuerint.

F. BAPTISTA DE VRSINIS.

XIII. AD nonnullorum inſolentiam reprimendam, qui iudiciorum ſubterfugiunt diffinitiones, vt hos qui ius optimum fouent expenſis & laboribus defatigent: Imitari etiam maiorum inueteratas conſuetudines ſecundum quas ſexdecim uiratus capitulares, ideſt Domini ſexdecim capitulares, qui per capitulum iuramento adacti eliguntur, vt de rebus ordinis noſtri tamquam ſupræma auctoritate fungentes ordinent & diſponant. Nec enim pro veteri more alicui fratri ordinis noſtri dominorum ſexdecim, qui etiam poteſtatem, & vim compromiſſi habere dignoſcuntur, ſtatutis, ordinationibus, & ſententiis refragari conuenit, quinimo omnes his ordinationibus humiliter ceruices flectere ſolent: Attamen quidam iuramentum per eos præſtitum paruipendentes, plerumque contra hanc inſtitutionem agere ſatagunt in peſſimum exemplum & graue incommodum, niſi talium inſolentiæ leges & conſuetudines objicerentur, ea propter temeritati contumacium obuiare cupientes, Statuimus, conſuetudinibus antiquis inhærentes, quod nulli fratrum ordinis noſtri in capitulo generali incorporatorum, aut eorum qui in eo interſunt quocunque honore aut dignitate fungentium proteſtari, appellare, aut prouocare a dominis ſexdecim capitularibus, aut eorum ſtatutis, ſententiis, deliberationibus, & ordinationibus contradicere ſeu refragari quouis modo liceat. Qui contrafecerit ſi commendas vel beneficia poſſideat eis eo ipſo contrafaciendo priuatus cenſeatur: ſi vero conuentualis frater fuerit, antianitatem incontinenti perdat.

Quod Dies Capitulum generale durare debeat.

IDEM MAGISTER.

INſtituimus, vt capitulum generale apertum durare intelligatur diebus quindecim non feritatis, in quibus res & negotia commodius tractari, & concludi poſſint. Poſtquam autem clauſum fuerit, ſecundum reſeruationem dicti capituli aliquot diebus pro rerum exigentia deſignatis ac præfixis Magiſter & concilium completum quæ in dicto capitulo propoſita fuerunt, & nondum deliberata concludant & exequantur. XIIII.

Qui teneantur accedere ad Capitulum prouinciale.

F. CLAVDIVS DE LA SENGLE.

OMnes & ſinguli Baiuliui & commendatarii in prouinciis degentes ad capitulum prouinciale ſui Prioratus quolibet anno accedere tenentur. Qui contrafecerit duplicem reſponſionem communi ærario ſoluat: niſi iuſto aliquo impedimento detineretur, quod capitulo prouinciali per ſuum procuratorem ſignificare tenebitur, in quo quidem capitulo Prior adeſſe ſub eadem pœna debeat. XV.

De Moderatione Capitulantium.

F. PETRVS DAVBVSSON.

STatuimus, vt Priores, Caſtellanus emporiæ, commendatarii & fratres cuiusuis gradus fuerint in capitulis prouincialibus & aſſembleis maturitatem, grauitatem, temperantiam, ac modeſtiam ſeruare debeant, quatenus vnusquiſque pro ſua qualitate & gradu loquatur, opinetur, ac ſuum votum & ſuffragium emittat, reiectis contumeliis, iniuriis, conuiciis, & geſtis, indecentibus quinimo in- XVI.

tendant pacifice ad honorem & commodum religionis. Qui contrafecerit quarantenæ pœnam ſubeat.

Priores in Capitulis Prouincialibus nulli particulariter fauorem præbeant.

F. ANTONIVS FLVVIANVS.

XVII. INhibemus Prioribus, & Caſtellano empoſtæ, ne in capitulis ſeu aſſembleis prouincialibus in fratris abſentis vel præſentis, fauorem, aut odium procurent, loquantur, aut inſiſtant; quinimo quiete & attente negotia intelligant & pro rectitudine diiudicent nec verbo aut facto iura cuiuspiam perturbent.

Quod Regula & Statuta legantur in capitulis prouincialibus.

F. CLAVDIVS DELA SENGLE.

XVIII. NIhil eſt quod maius dedecus & damnum afferat quam ignorantia ſtatutorum & conſuetudinum ordinis quibus religio gubernatur, regitur, & adminiſtratur vbi potiſſime ignorantia craſſa & affectata eſſe dignoſcitur, quibus ex clauſis plerunque plura committuntur religioni incommoda. Idcirco ſuper his prouidere cupientes, & ne de cætero ignorantia prætendatur; Statuimus, quod ſtatuta quorum ſeries ſequitur ſub bulla communi plumbea mittuntur ad omnes & ſingulos Prioratus præſententurq. auctoritate noſtra Prioribus & Caſtellano empoſtæ, receptoribusq. communis ærarii. Quibus præcipimus & mandamus in vim obedientiæ iniungentes, vt in quolibet capitulo prouinciali antequam ad aliquos actus capitulares procedant, miſſa Spiritus ſancti celebrata, & lecta regula ad omnium intelligentiam legantur publica voce & a quibusuis obſeruentur, ſi autem Priores & Caſtellanus empoſtæ, & receptores id facere contempſerint, aut neglexerint eo ipſo pœnam incurrant inobedientiæ.

De Regula.

Regula Hoſpitalariorum & militiæ ordinis ſancti Ioannis Baptiſtæ Hieroſolymitani de pœna tranſgreſſionis regulæ.

De communi ærario.

De oneribus communis ærarii, & de legibus ſuper id condendis.

Quod omnes teneantur ad ſolutionem iurium communis ærarii.

Quod iura communis ærarii integre ſoluantur, non obſtante quouis caſu vel impedimento.

De iuribus mortuarii & vacantis communi noſtro ærario ſoluendis.

De oneribus ſoluendis per poſſeſſores membrorum, cum tribus ſequentibus.

De iure paſſagii ſoluendi per fratres.

Quo tempore iura communis ærarii ſolui debent, & de pœna non ſoluentium.

De debitoribus noſtri communis ærarii, cum ſequenti.

Quod bona fratrum decedentium ad ærarium perueniant, cum tribus ſequentibus.

De officio receptorum & procuratorum noſtri communis ærarii extra conuentum, cum tribus ſequentibus.

Contra receptores negligentes in exigendis debitis.

De Capitulo.

Qui teneantur accedere ad capitulum prouinciale.

De Prioribus.

De iurisdictione Priorum.

De ſigillis Priorum, cum ſequenti.

De officio Fratrum.

De cuſtodia fortaliciorum, cum ſequenti.

De Commendis.

De reſignationibus, cum ſequenti.

Quod non dentur membra aut prædia ſæcularibus.

Quod fratres non impetrent commendas, aut beneficia extra ordinem noſtrum.

Quod ſæculares non deputentur ad regimen commendarum.

De Viſitationibus.

De viſitatione commendarum, cum duobus ſequentibus.

De Contractibus & alienationibus.

Quod bona ordinis non alienentur.

Quod nullus frater impignoret aut obliget bona ordinis noſtri cum ſequenti.

Quod in capitulis ſeu aſſembleis prouincialibus non tractetur de alienatione bonorum noſtri ordinis, cum ſequenti.

Quod fratres non alienent bona acquiſita.

De Locationibus.

Quod locatio mortuarii & vacantis fiat in capitulo prouinciali.

Quod durante mortuario & vacante non fiant reparationes.

De prohibitionibus & pœnis.

Ne fratres occupent commendas.

Ne fratres impetrent literas commendatitias pro obtinendis commendis cum ſequenti.

Ne quis apponat manum iuribus ærarii.

De obedientia.

De malis adminiſtratoribus.

DE CONCILIO ET IVDICIIS.

TITVLVS SEPTIMVS.

Forma quæ in Judiciis ordinis noſtri ſeruatur.

CONSVETVDO.

Quo-

I. QVoniam fratres noſtri Hoſpitalitatis & armorum exercitio potius quam iudiciis animum intendere debent. Mos eſt nobis antiquus a maioribus noſtris relictus, vt in cauſis quæ inter fratres noſtros oriuntur, ſummatim & ſine aliqua forma iudicii verbo tantum & non ſcripto procedatur, id eſt, quod nulla cauſæ acta ſcribantur: ſed partes ipſæ ſua iura voce propria deducunt, & allegant, ſuper quarum nudo ſermone iuſtitia adminiſtratur. Poſſunt tamen ad probanda iura ſua literas antea confectas producere, veluti prouiſiones, teſtificationes, & alia huiusmodi; Teſtes quoque afferre poſſunt qui a concilio vel a commiſſariis ab eo deputatis audiuntur; quorum dicta, ſi res ita poſtulauerit, ſcribuntur.

Qui in Conciliis Ordinis noſtri interuenire debent.

CONSVETVDO.

II. DVplex habemus concilium, ordinarium videlicet & completum. In ordinario interueniunt Magiſter & Locumtenens Magiſtri ſeu Magiſterii; Si quis erit, Epiſcopus Melitenſis qui nuper introductus eſt. Prior eccleſiæ & octo Baiuliui conuentuales ſeu eorum locatenentes. Præterea Priores prouinciarum: Baiuliui per capitulum qui in conuentu degent, Theſaurarius ſiue eius locumtenens: Et ſeneſcallus Magiſtri qui non habet ſuffragium. In concilio completo præter ſupradictos, qui etiam adſunt; adhibentur alii duo fratres ex qualibet lingua. In vtroque intervenit vicecancellarius. Soli tamen octo Baiuliui Conuentuales aut eorum locatenentes neceſſario intereſſe debent, ſine quibus concilium haberi non poteſt. Aliis vocatis & non venientibus ſoli octo Baiuliui conuentuales aut eorum locatenentes concilium tenere & de omnibus rebus ad illud pertinentibus determinare poſſunt. Concilium tamen ſine Magiſtro vel eius licentia haberi non poteſt.

Forma Juramenti Admittendorum in concilium.

F. BAPTISTA DE VRSINIS.

III. NVllus admittatur in concilium niſi prius in manibus Magiſtri ſolemniter iurauerit quod tractata vel decreta & concluſa in ipſo concilio cuiquam non reuelabit: nec amore, odio, aut præcio ſententiam feret: Præterea quod ſtatuta & conſuetudines ordinis noſtri tam in iudiciis quam in publicis negociis ſincere & fideliter obſeruabit. Qui contra fecerit ſit inhabilis ad obtinendas adminiſtrationes & officia noſtri ordinis, & pro periuro habeatur, & ſententiæ ſic latæ nulle cenſeantur.

F. PETRVS DE MONTE.

IV. STatuimus, vt quando aliquis ordinarium a conciliis fuerit abſens, vel ſuſpectus habebitur, eius loco alius admittatur, qui iuramentum iuxta formam præcedentis ſtatuti præſtare teneatur. Decernentes quod poſt relationem commiſſariorum factam, & diſceptationem litigantium, nemo conſiliariorum pro ſuſpecto allegari poſſit.

F. PETRVS RATMVNDVS ZACHOSTA.

V. PRohibemus, ne aliquis frater ordinis noſtri cuiusuis conditionis fuerit citetur, niſi per Magiſtrum & concilium ordinarium deliberetur an ſit citandus.

De Moderatione Conſiliariorum.

F. BAPTISTA DE VRSINIS.

VI. VT maturius res & negocia in conciliis agantur, tractentur, & deliberentur: ſtatuimus, quod Magiſter Baiuliui, Priores, & Caſtellanus empoſtæ, & qui conciliis interſunt cum ſilentio partes coram ipſis diſceptantes earumq. rationes & allegationes intelligant; & absque alia vocis aut ſermonis interruptione audiant, ne fauor alicui partium dari dignoſcatur; quinimo æqualitas erga quemlibet eſſe uideatur. Quod ſi aliquis præfatorum contrafecerit, pars quæ in hoc ſe læſam ſenſerit contra facientem ſiue Magiſtrum ſiue alium pro ſuſpecto allegare poſſit, qui tunc non reddita ſuſpicionis alia cauſa a concilio illico diſcedat.

Quot Cauſæ in Conciliis proponi poſſunt.

F. CLAVDIVS DE LA SENGLE.

VII. EXpeditioni cauſarum conſulere volentes, ſtatuimus, vt in vnoquoque concilio tres tantum cauſæ proponantur, & teneantur partes antequam ad concilium accedant, venire in cancellariam & ibi nomina ſua & cauſæ raſæ rationem inſcribi facere: quæ poſtea in concilio per vicecancellarium vocabuntur iuxta ordinem ab eo ſcriptum. In numero cauſarum non comprehenduntur petitiones commiſſariorum.

Quomodo Teſtes examinantur.

IDEM MAGISTER.

VIII. STatuimus, quod teſtes hic in conuentu producti coram partibus iuramentum præſtare teneantur, & in earum abſentia examinentur. Qui quidem teſtes diuiſim interrogabuntur ſuper re de qua fuerit quæſtio; qui autem illos examinabunt, diligenter eos interrogabunt de loco, tempore, & ſcientia, & quomodo res de qua agitur acciderit; quæ qui-

quidem dicta teſtium ſi neceſſe fuerit, ſcribantur.

In Diſceptatione Cauſarum compareant tantum duo procuratores.

F. PETRVS RATMVNDVS ZACOSTA.

IX. AD euitandas confuſiones & iudiciorum prolixitatem, ſtatuimus, quod quandocunque erunt differentiæ inter fratres aut linguas ſeu priores & Caſtellanum empoſtæ, pro quibus differentiis diſcutiendis & decidendis debeant comparere procuratores coram concilio, ſgardio vel commiſſariis: non debeant nec poſſint coram prædictis comparere, niſi duo procuratores tantum pro qualibet parte, & quod vnus illorum loquatur cum informatione quam habebit, veniantque cum decenti habitu longo & ſine armis. Qui contrafecerint, plectantur pœna quarantenæ, quam obſeruent ſedendo & comedendo.

F. PHILIBERTVS DE NILLIACO.

X. OPtima ratione ſuaſi, ſancimus, quod ſecularis perſona non aſſiſtat in concilio ordinis noſtri.

Quod Frater pro Patre in conuentu præſente non procuret.

F. IOANNES FERDINANDVS DE HEREDIA.

XI. QVia ad ſubmouendas lites & differentiarum prolixitates iudicia in noſtro ordine ex veteri conſuetudine ſummaria cenſentur, ne fratres noſtri litibus impliciti ab armorum exercitio ſtudium retrahant. Idcirco prohibemus ſub pœna quarantenæ quod frater nomine alterius fratris in conuentu præſentis non procuret niſi morbo implicitus eſſet propter quod comparere non poſſet. Si autem pro fratre abſente procurauerit, procurationem ſufficientem ad id agendum exhibere teneatur. De cuius ſufficientia per ſuperiorem dignoſcatur. Fratres autem Angli & Alemani ſi aliud idioma in conuentu vulgatum præter maternum ignorauerint, præſentes etiam procuratores habere poterunt.

F. CLAVDIVS DE LA SENGLE.

XXV. SI vero linguæ vitio aut alio impedimento quis explicandis ſuis rationibus aptus eſſe non videretur, per procuratorem agere ei licebit: quod Magiſtri & concilii iudicio relinquimus.

Quod Baiuliui & Priores poſſint habere procuratores.

F. PETRVS DAVBVSSON.

XXVI. STatuimus, quod quandocunque inter Baiuliuos capitulares aut conuentuales, Priores & Caſtellanum empoſte ex vna, & commendatarios ac fratres conuentuales partibus ex altera differentia vertitur, in quocumque iudicio exiſtat, Baiuliui & Priores ipſi ad dictam litem procuratores inſtituere poſſunt, qui ſuo nomine contra commendatarios & fratres conuentuales coram iudicibus iura ſua defendant.

Quod nemo extraneus ordini noſtro admittatur ad procurandum in iudiciis ordinis noſtri per religioſos.

F. PHILIPPVS DE VILLERS LISLEADAM.

NE iudicia ordinis noſtri quæ ſummaria eſſe debent falſis interpretationibus, argumentis & cautelis ſubuertantur & prorogentur, Statuimus, quod ſeculares perſonæ ſeu alterius ordinis regulares cuiuſcumque gradus vel qualitatis admitti non poſſint ad agendum & procurandum pro Baiuliuis, Prioribus & aliis religioſis noſtris coram Magiſtro & conciliis ac generali capitulo, nec in iudicio ſgardiorum vel ab ipſis aut Priore eccleſiæ vel mareſcallo conuentus noſtri commiſſis & deputatis. Per hæc tamen non intendimus derogare conſuetudini quæ permittit perſonis ſæcularibus defenſionem cauſarum ſuarum in capitulis noſtris prouincialibus ac aliis iudiciis. XXVII.

Quod cauſæ militum, capellanorum & ſeruientium per magiſtrum & concilium concludantur.

CVpidi erga fratres noſtros æqua iuſtitiæ ſtatera procedere, & ne minor a maiori opprimatur, ſed vnicuique iuſtitiæ æqualitas appareat; Ideo omnes differentias, quas ratione cabimenti vel melioramenti oriri contigerit inter fratres milites ex vna, ac fratres capellanos vel armorum ſeruientes partibus ex altera, Magiſtro & concilio decidendas reſeruamus: & eas ab ipſis decidi decernimus & volumus. XXIIX.

De modo tractandi in Conciliis,

F. BAPTISTA DE VRSINIS.

STatuimus, quod in conciliis quando de aliqua re agi oportet, antequam ad ſuffragia danda deueniatur eo de quo deliberari debeat in medium propoſito, quilibet conſiliarius ordine non ſeruato pro ſuo arbitrio allegare, dicere, proponere quod ad rem pertineat omni ſemota reprehenſione valeat, & cum res peroptime diſcuſſæ & agitate fuerint, quot opiniones reperientur per ſuffragium ballotarum ſcrutinium recipiant: & pars quæ plures ballottas obtinebit pro ſe ſententiam & concluſionem habuiſſe cenſeatur, ſtatuentes, quod omnes res & negotia cuiuscunq. XVI.

cunq. naturæ fuerint etiam cauſæ criminales, quæ per concilia tractantur, aut deliberantur per ſcrutinium ballottarum concludantur, alias deliberationes nullæ cenſeantur.

F. IOANNES DE HOMEDES.

XVII. IDem obſeruari volumus in capitulis Prouincialibus, & aſſembleis, quod ſecus actum fuerit ſit irritum & inane.

De modo & ordine Ballotandi.

IDEM MAGISTER.

XVIII. MAiores noſtri maxime intereſſe reipublicæ exiſtimauerunt, vt libera eſſent iudicia, & ſuffragia quam occultiſſima. Ideo vſum ballotandi inuenerunt: ſed quia nihil ſcriptis mandatum eſt, placuit nobis paucis verbis perſtringere. Quare ſtatuimus, vt quandocunque duo vel plures fuerint competitores dignitatis vel officii pro omnibus ſimul in ſuffragia eatur ordine antianitatis: niſi aliquis eorum ſit ex primatibus noſtri ordinis, quos magnæ crucis appellamus, nam pro eo primo in ſuffragia eundum erit hac forma. Poſt iuramentum præſtitum ſtatutis ordinatum, Vicecancellarius tot vrnas quot fuerint competitores adhibeat primum Magiſtro, poſtea cuique conſiliario quo ſederit ordine: vt in quam voluerit pixidem calculum ſeu ballottam mittat. Quo peracto calculi palam numerentur, & is qui plures ballottas vel ſuffragia habuerit, pronuntiatur electus a Vicecancellario. At ſi ad æquilibrium ſuffragiorum venerint, tunc antianior in religione electus promulgetur: niſi filius arnaldus fuerit magnæ crucis, nam ille electus promulgabitur; vel ſi fuerit eiusdem paſſagii ad concilium completum remittetur electio. In aliis vero controuerſiis ſi ad æqualitatem calculorum deuentum erit res ipſa decidenda & definienda ad idem concilium completum absque alia appellatione deducatur.

F. RATMVNDVS BERENGARIVS.

XIX. SAncimus, conſuetudinem & vſum ſtatuto ſcripto præualere non poſſe: ubi vero non fuerit ſtatutum ſcriptum vſus & conſuetudo militet.

De Appellationibus.

F. CLAUDIUS DELA SENGLE.

XX. ADecretis capituli generalis, quod eſt ſummum & ſupremum ordinis noſtri iudicium, nulli fratrum noſtrorum liceat appellare. In cauſis item criminalibus non appellatur aut ſi de correctione regulari agatur. Nec etiam ab electione fratrum & commendatariorum in Baiuliuos magnæ crucis; a promotione tamen poteſt appellari, ideſt, a translatione Baiuliuorum ad alias dignitates. In creationibus quoque officialium appellatio locum non habet, nec a decreto quo commiſſarii deputantur; a declaratione quoque ſuper ſuſpitione commiſſariorum, aut conſiliariorum non datur appellatio. Nec ab executione, aut mandato exequendi: neque a ſententiis capitulorum prouincialium, quæ ſummam ſcutorum centum non excedant, & id inter fratres: ſed in cauſis vertentibus inter fratres & laicos pro quacunque ſumma re & negocio, non liceat fratri a ſententia capituli prouincialis appellare. In aliis autem caſibus & controuerſiis omnibus liberum cuique eſto appellare. Incidentes autem & emergentes in controuerſiis caſus omnes iudicabuntur per commiſſarios ad id deputatos, a quibus ad eos, a quibus fuerint deputati, appellari poterit: A quorum ſententia ſuper iſtiusmodi appellationibus lata nulli appellare licebit. A ſententiis tamen, quos delobia vocant, latis a ſcutis decem infra incluſiue appellatio non admittatur, a ſcutis vero decem ſupra, ſi controuerſia fuerit inter fratrem & fratrem ad concilium ordinarium, ſi inter fratrem & laicum, quicunque illorum ſit actor vel reus ad audientiam appelletur, & ſententiæ per dictam audientiam ſeu concilium vel compromiſſarios in dictis cauſis appellationis deputatos exequantur, nulla ad aliud tribunal admiſſa appellatione.

Intra quod tempus appellandum eſt.

IDEM MAGISTER.

INtra decimum diem a publicata & pronuntiata ſententia appellandum eſt, ſi in conuentu feratur: ſi vero extra, intra idem tempus, dummodo pars fuerit præſens aut eius procurator: quod ſi non adfuerint numerantur a die quo de ſententia factus fuerit certior; aliter illi conſenſiſſe intelligitur. A ſententia autem ſuper incidentibus a commiſſariis lata eodem vel poſtero die appellandum erit. XXI.

De ordine appellationum.

IDEM MAGISTER.

A Priore autem & aſſemblea & a Priore ſolo appellatur ad capitulum prouinciale, & inde ad concilium ordinarium: quod ſi cauſa in capitulo prouinciali initium habuerit, ab eo ad concilium ordinarium, & deinde ad completum: ita tamen quod ſi capitulum prouinciale confirmauerit ſententiam aſſembleæ vel Prioris, aut concilium ordinarium ſententiam capituli prouincialis, ſi in eo lis cœpta fuerit, talis ſententia executioni mandabitur, non obſtante appellatione: Si vero lis coram concilio ordinario inchoata fuerit ab eo appellabitur ad completum: & inde ad capitulum generale: verum quod per concilium XX.

completum fuerit iudicatum etiam si ad capitulum generale fuerit appellatum, exequendum erit.

De tempore prosequendæ & finiendæ appellationis.

IDEM MAGISTER.

XXI. SI a Priore & assemblea vel a Priore solo ad capitulum prouinciale fuerit appellatum, tenetur appellans in proxime sequenti capitulo appellationem suam prosequi & finire. Quod si non fecerit nullo legitimo impedimento prohibitus appellatio, ipsa deserta censeatur; Si vero a capitulo prouinciali ad concilium ordinarium, datur illi annus, & ex iusta causa biennium ad causam prosequendam & finiendam: si a concilio ordinario ad completum, conceduntur quatuor menses a die appellationis numerandos: si a concilio completo ad capitulum generale in proximo capitulo prosequi & diffiniri procuret. Aliter vt supradictum est pro deserta habeatur. Appellatio autem a sententia super incidentibus a commissariis lata intra decimum diem ab ea interiecta prosequenda & finienda est.

De Appellationibus Fratrum Capellanorum obedientiæ & seruientium officii extra conuentum.

IDEM MAGISTER.

XXII. LIberum erit fratribus capellanis obedientiæ & seruientibus officii vel stagii, si a suo Priore, vel commendatario cuius obedientiæ suppositi sunt grauati fuerint, ad priorem & assembleam vel ad prouinciale capitulum appellare; per quod etiam decidentur controuersiæ, quæ inter dictos fratres obedientiæ, officii vel stagii, & priores vel commendatarios oriri contigerit.

Quod sententiæ scribantur & publicentur.

IDEM MAGISTER.

XXV. STatuimus, quod decreta & sententiæ capitulorum generalium conciliorum & Sgardiorum in conuentu scribantur per Vicecancellarium; capitulorum autem prouincialium, & assemblearum per secretarium, & per eos publicentur & pronuntientur, & fiant de eis libri & regiſtra.

De Moderatione Fratrum in congregationibus linguarum.

F. PETRVS DAVBVSSON.

XXVI. QVoniam plerunque contingit contra omnem modestiam, honestatem & reuerentiam veræ illibataq. obedientiæ, quod fratres in congregationibus linguarum vtuntur gestis & actis indecedentibus nulla reuerentia in Baiuliuos & superiores seruata. Quinimo deliberationes & consultationes in decus ordinis & præiudicium publici commodi perturbant, ea propter; Statuimus, quod Baiuliui, Priores, commendatarii, & fratres cuiuscunque conditionis fuerint in congregationibus linguarum in conuentu debeant vti modestia, & temperantia in sedendo secundum eorum ordinem & gradum audientes Baiuliuos vel eorum locatenentes in his quæ proponunt etiam procuratores tam dictæ linguæ fratres quam alterius, aut partes in causarum disceptatione, ita quod non dent eis molestiam, vel aliquam perturbationem: & ita cum maturitate & quiete intellectis propositis, ac differentiis debeant pro eorum ordine & gradu dare suffragium & loqui, lingua quoque compleat suam deliberationem. Cui si quis contradixerit, aut propterea se senserit grauatum ab illa deliberatione ad Magistrum & concilium ordinarium habeat recursum coram quibus sua iura allegabit. Iustitia quoque partibus auditis ministrabitur: qui contrafecerit in pœnam quarantenæ labatur.

De vsu Ballottarum in Linguis.

F. CLAUDIUS DE LA SENGLE.

XXVII. VT liberius fratres nostri suffragia, & vota sua in linguis dare possint: Statuimus, quod quandocunque in dictis linguis, aut Prioratibus tractari continget de gratiis faciendis aut de nominandis fratribus ad Baiuliuatus & dignitates debeant vti ballottis, prout in concilio fieri solitum est, gratia autem facta non censetur nisi concordi omnium fratrum voto facta fuerit.

F. PETRVS DE MONTE.

XXVIII. SAncimus, quod nullus frater qui per annos tres continuos, aut per interualla in conuentu non resederit, suffragium in linguis, exceptis fratribus Reuerend. linguæ Angliæ, & Alemaniæ, ferre possit.

De Collectis Linguarum.

F. BAPTISTA DE VRSINIS.

XXIX. STatuimus, antiquam & veterem consuetudinem sequentes, quod in collectis Albergiarum per fratres tantum deliberari & tractari possit de vineis, domibus, cameris & possessionibus Linguæ vel Albergiæ. Caueantq. fratres sub inobedientiæ pœna, ne in dictis collectis tractare aut concludere de rebus quæ quouis modo ordinis Rempublicam concernant, aut aliquod arduum vltra antiquam consuetudinem audeant vel præsumant. Quod si contrafecerint nullius valoris censeatur, pœnamq. inobedientiæ incurrant.

De eodem.

F. FABRITIVS DE CARRETO.

XXX. QVia bonum vniuersale totis viribus promouendum est, Statuimus, quod quandocunque in congregatione cuiuslibet linguæ siue collectæ disceptabitur de ædificatione, vel instauratione domorum siue camerarum, & cultiuatione siue directione vinearum & aliarum possessionum stabilium linguarum, & duæ partes fratrum dictæ linguæ deuenerint concordes in vnam sententiam, eadem mandetur executioni, quam tertia pars dissentiens non possit impedire. cætera autem negocia dictarum linguarum remanent intacta in sua antiqua consuetudine & robore.

De Licentia Baiuliuorum & Priorum recedendi a conuentu.

F. RATMVNDVS ZACOSTA.

XXXI. STatuimus, quod Magister non possit dare licentiam recedendi de conuentu Baiuliuis capitularibus & conuentualibus, Prioribus, & Castellano empostæ, sine scitu & consensu Concilii completi, ita quod tres partes in vna opinione concordent, alias deliberatio, sit nulla: & si Magister contrafecerit licentia nulla sit: et nihilominus contra eos qui vigore talis licentiæ recessissent, pro cedatur tamquam contra eos qui sine licentia de conuentu recedere præsumunt.

F. PETRVS DAVBVSSON.

XXXII. ATtamen Magistro & concilio ordinario pro negociis publicis ordinis nostri aliquem ex prædictis destinare ad partes occiduas seu extra conuentum liceat.

De Literis Expediendis per Magistrum, & Concilium.

F. BAPTISTA DE VRSINIS.

XXXIII. STatuimus, quod literæ saluorum conductorum, licentiarum recedendi de conuentu, instructiones, literæ missiuæ, aut aliæ patentes, quæ per Magistrum & Concilium ordinarium siue completum deliberantur & conceduntur, per Vicecancellarium tantum expediantur, manu propria ab eo signentur, ac in cancellaria, saluo Vicecancellarii iure, regiſtrentur, alias concilii authoritatem non habeant.

F. CLAVDIVS DE LA SENGLE.

XXXIV VOlumus & mandamus, quod omnes literæ supradictæ Magno sigillo magistri in cæra nigra sigillentur.

De audientia publica.

F. PHILIBERTVS DE NILLIACO.

XXXV. LAudabili institutione sancitum est quod qualibet hebdomada die veneris audientia publica celebretur; in qua assistant Magister seu eius Locumtenens, Baiuliui conuentuales, & per capitulum Priores, Castellanus empostæ & cæteri qui adesse solent in concilio ordinario. Præterea Castellanus, Iudices appellationum, & Ordinarius, & Vicecancellarius; vbi sæcularium quærelæ & supplicationes quarumcumque legantur & audiantur, & secundum casuum emergentiam, meritis causarum sapienter discussis, super his prouideatur, vt quærelarum materia prorsus extinguatur, & cuique ius suum tribuatur.

F. CLAUDIUS DE LA SENGLE.

XXXVI CApitaneus & Iudex ciuitatis nostræ, & Magister notarius castellaniæ in audientia adesse solent. Licitum est etiam Magistro & concilio ad illam vocare aliquos probos viros iuris peritos, prout eis necessarium videbitur.

De Officialibus Syndicandis.

IDEM MAGISTER.

XXXVII. ÆQuum est vt vnusquisq. actionum suarum rationem reddat. Statuimus quod Castellanus, Vicecastellanus, Iudex appellationum, & Ordinarius, Capitaneus, Iurati, Iudex, & omnes & singuli officiales ciuitatis nostræ soliti syndicari, debeant syndicari per duos commissarios vnum religiosum, & alium literatum per Magistrum & concilium ordinarium, postquam officio functi & alii in eorum loco suffecti fuerint, eligendos, prout hactenus consuetum est: vt, si qui deliquerint, puniantur.

De Bulla Magistri & Conuentus.

F. NICOLAVS LORGVE.

XXXVIII. AD deliberatorum exploratam indubitatamq. notitiam non immerito sigillorum ac bullarum impressiones cuneiq. inuenti sunt. Hinc firma sanctione decretum est vt duo cunei ferrei fabricentur quibus Magistri & Baiuliuorum imagines sculpantur, & his tanquam bulla conuentuali conuentus vtatur, Hac bulla omnes & singulæ concessiones, procurationes, permutationes, obligationes, prouisiones & cætera quæ per deliberationem Magistri & conuentus, seu concilium & generale capitulum expediuntur, & quæ sub bulla plumbea communi expediri consueuerunt muniantur & bullentur.

Quod Procuratores communis ærarii in causis ad id spectantibus non excludantur.

XXXIX SAncimus, quod in cognitione & decisione causarum communis ærarii excludi non possint venerabiles magnus commendatarius & procuratores dicti ærarii qui pro inueterata consuetudine interesse solent: quia priuatas earum causas non agunt, sed communes.

F. CLAVDIVS DE LA SENGLE.

XL. ITa tamen quod inter litigandum non loquantur quod ad causam pertineat: sed procura-

curatorem deputent qui cauſam ipſam nomine ærarii agat & proſequatur.

Quod Frater Fratrem ad aliud iudicium non trahat quam ordinis noſtri:

F. PHILIBERTVS DE NILLIACO.

XLI. ABſurdum & pænitus ab ordine noſtro alienum eſt, cui grauiſſimum plerumque attulit detrimentum, quod fratres noſtri fidei catholicæ tuitioni aſcripti litibus implicentur, & iugo obedientiæ reiecto ſe ad aliud tribunal extra noſtrum ordinem conferant, ſtatutis enim & conſuetudinibus ſubiecti ſunt, quibus ſua iura defenduntur & iudicantur per ordinis noſtri iudicium non dilatorium, quatenus cauſæ breuitate ſopiantur, & fratres noſtri litibus immunes armis exercendis liberius vacare poſſint. Prudenti igitur ſanctione ſtatutum eſt, quod fratres noſtri quacumq. ex cauſa nullo pacto valeant aut poſſint extra noſtrum ordinem coram quocunq. iudice eccleſiaſtico vel ſæculari fratres ordinis noſtri in cauſam trahere, & contra eos procedere, ſeu lites conteſtari, vel proceſſum conficere, declinando ab ordinis noſtri iudicio. Quod ſi quis contrafecerit antianitatem perdat, & per quinquennium omni adminiſtratione priuetur.

F. CLAUDIUS DELA SENGLE.

XLII. PRæterea cauſam perdat. Qui vero a ſententiis noſtris extra conuentum aut noſtri ordinis iudices appellauerint, vel prouocauerint, etiam ſi appellationem vel prouocationem proſequuti non fuerint a cauſa ſua cadant & re de qua contenditur eo ipſo priuati exiſtant.

F. IOANNES LEVESQVE DE LA CASSIERE.

XLIII. VOlumus idem a fratribus capellanis obedientiæ obſeruari ſub pæna priuationis beneficiorum & rectoriarum ac portionum quas poſſident, nec non habitus ipſo facto incurrenda.

De Feriis.

Feriæ quæ ſeruari debent in iudiciis noſtræ religionis.

In Januario.

Circunciſionis Domini.
Antonii Abbatis.
Fabiani & Sebaſtiani.
Conuerſionis ſancti Pauli.

Februario.

Purificationis Beatæ Mariæ.
Blaſii Epiſcopi & Martyris.
Agathæ virginis.
Dedicationis eccleſiæ S. Io. Baptiſtæ.
Cathedræ ſancti Petri.
Mathiæ Apoſtoli.

Martio.

Gregorii Papæ.
Sancti Ioſeph.
Annunciationis B. Mariæ.

Aprili.

Georgii Martyris.
Marci Euangeliſtæ.

Maio.

Philippi & Iacobi Apoſtolorum.
Inuentionis ſanctæ Crucis.
S. Ioannis ante portam Latinam,

Iunio.

Barnabæ Apoſtoli.
Ioannis Baptiſtæ cum tota octaua.
Petri & Pauli Apoſtolorum.
Commemoratio S. Pauli.

Iulio.

Viſitationis B. Mariæ.
Mariæ Magdalenæ.
Iacobi Apoſtoli.
Sanctæ Annæ.

Auguſto.

Petri ad vincula.
Dominici confeſſoris.
Transfigurationis Domini.
Laurentii Martyris.
Aſſumptionis B. Mariæ.
Bartholomei Apoſtoli.
Auguſtini Epiſcopi.
Decollationis S. Ioannis Baptiſtæ.

Septembri.

Natiuitatis B. Mariæ. 8
Exaltationis S. Crucis. 14
Matthæi Apoſtoli & Euangeliſtæ. 21
Michaelis Archangeli. 29
Hieronymi confeſſoris. 30

Octobri.

Franciſci confeſſoris. 4
Lucæ Euangeliſtæ. 18
Simonis & Iudæ. 28

Nouembri.

Omnium ſanctorum. 1
Commemorationis animarum. 2
Martini Epiſcopi. 11
Præſentationis B. Mariæ. 21
Catharinæ virginis. 25
Andreæ Apoſtoli. 30

Decembri.

Nicolai Epiſcopi. 6
Ambroſii Epiſcopi. 7
Conceptionis B. Mariæ. 8
Luciæ Virginis. 13
Thomæ Apoſtoli. 21

A vigilia Natiuitatis Domini vſq. ad diem Epiphaniæ cum duobus ſequentibus.

Feriæ

Feriæ Mobiles.

A Die Iouis ante carniſpriuium vſque ad diem cinerum incluſiue.
A Die Sabbathi ante ramos vſqu. ad octauam Paſchæ incluſiue.
Die Aſcenſionis Domini.
Die Pentecoſtes cum duobus ſequentibus.
Die Corporis Chriſti cum octaua incluſiue.

DE SGARDIO.

TITVLVS OCTAVVS.

Forma tenendi Sgardii.

I. ME fratrum noſtrorum animi longis litibus impliciti, a ſuæ profeſſionis officio euocarentur: maiores noſtri breue quoddam & expeditum iudicii genus excogitarunt, quod Sgardium appellarunt. Id ita habetur. Aſſumuntur fratres octo, ex ſingulis linguis ſinguli, quibus additur nonus ex qua libuerit lingua, nullo delectu. Is caput ſeu præſes ſgardii vocatur, & a Magiſtro aſſignatur, vel a mareſcallo: cum fratres ex eius ſunt iurisdictione. Reliqui octo a Baiuliuis conuentualibus ad ſignificationem Magiſtri ſcutiferi nominantur, ita tamen quod Baiuliui linguarum, de quibus partes diſceptantes fuerint, nullum alium nominent, niſi eum in quem partes ſponte conſenſerint. Ab hoc Sgardio itur ad Renfortium ſgardii, ac ſi diceret ad fortius ſgardium, duplicato ſcilicet Fratrum numero, vt ex qualibet lingua duo fratres interueniant. Ab eo deuenitur ad Renfortium Renfortii, hoc eſt a forti ad fortius: vt ſint tres fratres ex vnaquaque lingua, remanente eodem capite ſeu præſide primum aſſignato. Quod ſi trium horum ſgardiorum ſententiæ partes ſtare noluerint, adhibetur ſgardium Baiuliuorum: quod ex octo Baiuliuis conuentualibus aut eorum vicegerentibus conſtat. Iis dătur a Magiſtro alter præſes ex Baiuliuis quispiam aut Prioribus, vel Prior eccleſiæ. Quod ſi præſes a Magiſtro datus fuerit Baiuliuus conuentualis, tunc in eius locum ad ſgardium ſubrogatur frater aliquis ex eadem lingua antiantus. In hoc iudicio ſinguli vnico ſuffragio vtuntur, præter præſidem ſgardii Baiuliuorum, cui duo conceduntur ad euitandam ſuffragiorum paritatem. Quod ſi in aliqua linguarum defuerint fratres ad id idonei, vel penitus nulli fuerint, ex aliis linguis implebitur numerus, vt ſint omnino octo in vnoquoque ſgardio. Præterea ſi altera aut vtraque diſſidentium pars fuerit Baiuliuus aut Prior, eo caſu præſes & caput omnium ſgardiorum erit Baiuliuus aut Prior. Vbi tandem partes coram ſgardio comparuerint; interrogantur a præſide: num quem ex eo numero ſuſpectum habeant. Quibus reiectis, ſi qui fuerint, & aliis in eorum locum ſuffectis, ad cognitionem cauſæ proceditur, actore actionem ſuam proponente, etiam ſi reo petente ſgardium conceſſum eſſet: Quæ quidem cauſa plene & ſummatim tractabitur. Nam neque libellus vllus, neque ſcripta petitio datur: ſed iura ſua partes verbo proſequuntur. Teſtes tamen producuntur, quorum dicta auribus tantum non autem ſcripto excipiuntur. Nec admittuntur procuratores, niſi pro iis qui a conuentu abſunt, aut quibus per ſtatuta noſtra permittitur. Poſtquam vero partes ipſæ iura ſua coram ſgardio deduxerint, dimittuntur: & fratres ſgardii ſecedentes de tota cauſa inter ſe conferunt, remque accurate examinant. Tum demum afferuntur duæ pyxides ſiue vrnulæ, affirmatiua ſcilicet & negatiua. Qui pro actore ſententiam ferre voluerint, in affirmatiuam ſpherulam, quam ballottam ideſt calculum dicimus, mittent. Qui pro reo, in negatiuam. Hæc eſt ſuffragiorum dandorum ratio: in quibus dandis gradus antianitatis vnicuique ſeruatur. Collectis ſpherulis aut ballottis, priuſquam caput ſeu præſes ſgardii ſententiam ferat, vocantur partes & rogantur: An ſgardii ſententiæ ſtare velint, nec ne? Si conſenſerint, excluſis iterum illis, caput ſgardii ſuffragium ſuum dat, iniecta ballotta in pyxidem. Dehinc pyxides coram ſgardio aperiuntur, & ballottæ palam numerantur. Pro parte quæ plures habuerit ſtabit ſententia; ea per vicecancellarium ſcribitur & partibus pronunciatur. Quod ſi partes aut altera earum negauerit ſe id iudicium ſuſcipere velle, numeratis per vicecancellarium ballottis & ſuffragiis, ſcriptis mandet quot quæq. pars ballottas habuerit. Id ſcriptum apud ſgardii præſidem deponetur: vbi ſecretum permaneat & ad renfortium procedetur. Si neque hoc partes contentæ erunt, ad renfortium renfortii, & deinde ad ſgardium Baiuliuorum deuenitur, vltra quod progredi non eſt. Cum autem renfortium renfortii Baiuliuorumq. ſgardium habetur, Præſes primi ſgardii cum aliquibus fratribus eorum qui in primis ſgardiis interfuerunt adeſſe debet, vt audiant an partes quicquam allegabunt, præter id quod in primis ſgardiis allegarunt: non enim eis licet quidpiam ad confirmandam ſuam cauſam adducere in hoc poſtremo iudicio, quam id quod in primo ſgardio attulerunt & propoſuerunt. Etenim ipſum hoc cum Prioribus vnum & idem iudicium eſſe cenſetur. Partibus tandem quantum ſatis erit auditis, ſecedent primi ſgardii fratres præter Præſidem, qui in renfortio & renfortii renfortio ſuum locum ſem-

per obtinet. Poſtremo cum ad ſententiam ſgardii Baiuliuorum ventum fuerit, Præſes primorum ſgardiorum ante Præſidem ſgardii Baiuliuorum per ballottam ſuffragium dabit. Apertis poſtea pyxidibus & numeratis ballottis, Præſes priorum ſgardiorum ipſorum ſuffragia ſcripta proferèt, aſtantibus aliquot fratribus, qui in ipſis prioribus ſgardiis interfuerunt. Quibus ſuffragiis cum vltimis Baiuliuorum nominatis, pro parte quæ plures habuerit feretur ſententia, quæ executioni mandatur. Sgardiorum autem ſuffragia occulta eſſe debent non ſolum partibus, verum etiam ſgardiis ipſis inter ſeſe, donec controuerſia ſit diffinita. Hoc iudicium maiores noſtri, iuſtitiam domus appellarunt: in quo contra etiam abſentes legitime citatos per contumaciam proceditur. A cuius ſententiis appellare non licet, quia vim compromiſſi habent.

De quibus rebus celebrantur Sgardia.

CONSVETVDO.

II. QVædam ſgardia oriuntur ex querelis ſiue planctis, per Magiſtrum ſiue eius locumtenentem vel mareſcallum aut alium ſuperiorem faciendis. In ſgardiis autem quæ oriuntur ex talibus querelis, intereſſe debent tantum octo Baiuliui conuentuales, ſiue eorum locatenentes, vel fratres octo & præſidens ſiue caput per Magiſtrum aſſignandum, qui ſit Prior vel Baiuliuus, aut per mareſcallum, cum de planctis ſuis agitur, aliquis frater, qui vnico ſuffragio fungatur. Nec de tali recurritur ad renfortium & alia ſgardia, ſed hoc primum ſententiam dat diffinitiuam In quo Baiuliuus linguæ cuius eſt is de quo fit quærela, intereſſe poteſt, & debet. Quodq. per maiorem partem deciſum fuerit exequi debet. In ſgardio autem quod celebratur per quærelam mareſcalli aut alium ſuperiorem præter magiſtrum & eius locumtenentem adſunt fratres ex octo linguis, vel alii pro ipſis vbi ex his non reperientur. Nec de tali recurritur ad renfortium ſgardii ſed illud primum diffinit. Alia quidem ſunt ſgardia quæ procedunt ex demanda ſiue differentia & lite inter aliquos vertente. Ex quibus ſgardiis, ſiue cauſa ſit ciuilis, ſiue criminalis recurritur ad renfortium, & renfortium renfortii, ac etiam ſgardium Baiuliuorum.

Quod ſuper Mandato ſuperioris poteſt peti ſgardium.

F. GVILLERMVS DE VILLARETO.

III. SI quid a Magiſtro vel alio ſuperiore cuipiam fratrum ordinis noſtri præter tenorem ſtatutorum noſtrorum & conſuetudinem mandatum fuerit, Frater ipſe ſgardium petere poterit. quod ſi magiſter illud dare recuſauerit, aut diſtulerit, perſeueret nihilominus frater in eo petendo. Nec tali mandato obedire teneatur, donec per ſgardium cognitum, iudicatumq. fuerit.

F. IOANNES FERDINANDVS DE HEREDIA.

IN terloquutoriis ſententiis ſgardium non IIII. vtitur, aut incidentia iudicanda ſuſcipit, ante diffinitam totius cauſæ ſummam, ad quam ſolum reſpicit & tendit.

IDEM MAGISTER.

NOn datur ſgardium ſuper re vlla aut negocio concluſo, aut diffinito, vel etiam cæpto in conciliis, nam quicquid in illis cæptum iudicatumue fuerit ſequitur formam illius iudicii. V.

F. IOANNES DE LASTICO.

NEque ſuper controuerſiis motis aut mouendis inter fratres milites ex vna, & capellanos, vel ſeruientes armorum ex altera partibus, neque ſuper emergentibus aut dependentibus ab illis. VI.

F. PETRVS DAVBVSSON.

NEque etiam vbi agitur de iuribus communis noſtri ærarii aut ipſius prærogatiuis: nec ſuper præheminentiis & authoritate Magiſtri, ac in his rebus quæ ipſum vel eius præheminentias & authoritatem directe, proprie & immediate tangunt. VII.

Concilium completum cognoſcere debet an tenendum ſit ſgardium vel non.

F. RATMVNDVS ZACOSTA.

VT multis controuerſiis occurratur quæ VIII. oriuntur ex modo concedendi ſgardia, ſtatuimus, quod quandocumque aliquis frater petet ſgardium a Magiſtro, & pars aduerſa contradicet: eo caſu cognoſcatur per Magiſtrum & concilium completum an tale ſgardium dari debeat. Quod ſi nulla partium obſtiterit quominus ſgardium concedatur tum Magiſter illud abſque vlla mora & dilatione dare teneatur.

Quod Caput & Fratres ſgardiorum aſſignentur abſque dilatione & de ſuſpitione habita de fratribus ſgardii.

F. BAPTISTA DE VRSINIS.

AD omnem iuſtitiæ dilationem & ſuſpicionem remouendam, ſtatuimus, quod quotieſcunque ſgardium fratrum ex conſenſu partium, aut per Magiſtrum, & concilium completum datum & conceſſum fuerit, a die conceſſionis infra terminum duorum dierum Magiſter caput ſgardiorum aſſignare teneatur. Alias vrgente neceſſitate concilium ordinarium, dilatione ſemota, caput deputet. Baiuliui autem & Pilerii linguarum in termino vnius diei pariformiter ſuarum linguarum fratres pro ſgardiis deputent idoneos. Quod ſi renuerint: ipſum concilium prouideat, ſi partes ſuſpectos aliquos allegauerint, cauſas ſuſpitionis legitimas oſtendere Magiſtro & concilio ordinario obligantur: qui de hoc delibere debeant. Capita enim & fratres ſgardiorum cum ſilentio & attentione partium rationes audire teneantur absque aliqua interruptione vocis aut ſermonis: ne fauor alicui dare videantur, ſed æqualitas erga omnes ſeruetur. ſi quis contrafecerit pars quæ ſe læſam ſenſerit contra facientem ſiue caput ſiue fratrem pro ſuſpecto allegare poſſit: qui tunc non reddita ſuſpicionis alia cauſa a ſgardio diſcedat.

De Moderatione Fratrum in ſgardio.

IDEM MAGISTER.

X. STatuimus, vt præſes vel caput ſgardiorum ſumma attentione, ſilentio, & prudentia partes ante ſgardium conſtitutas audiat; & caueat ne verbo aut facto ſermones & rationes earum interrumpat, immo eas loqui permittat. Poſtquam dicendi finem fecerint fratres ſgardii ſibi aſſiſtentes conſulat, & præſentibus partibus interroget ſi rationes & allegationes partum intellexerunt. Quod ſi intellectæ non fuerint tunc partes ipſæ ſuas rationes & iura compendio & breuiter ad intelligentiam aſſiſtentium aſſumant. Quod ſi ſcripturæ vel bullæ præſentatæ fuerint, eas explicari fratribus Sgardii per Vicecancellarium ſinat: vt audientium mentes omnem veritatem accipiant.

Quod Fratres ſgardii iuramentum præſtare teneantur.

F. PETRVS RATMVNDVS ZACOSTA.

XI. STatuimus, vt per caput Sgardii ſumatur ſolemne iuramentum ab illis qui ſgardium intrabunt, quod ſecretum tenebunt, quicquid illic dictum & deliberatum fuerit, & nullo vnquam tempore reuelabunt ac iuſte ſecundum ſtatuta, & laudabiles conſuetudines iudicabunt. Qui contrafecerint inhabiles ad obtinendas commendas & officia ordinis noſtri in perpetuum cenſeantur.

F. IOANNES FERDINANDVS DE HEREDIA.

XII. SAncitum eſt, quod ſuper Sgardio nec peti, nec dari poſſit aliud Sgardium inter easdem partes, donec primum fuerit finitum.

CONSVETVDO.

XIII. DE re etiam per Sgardium definita & iudicata non datur aliud Sgardium.

F. PETRVS RATMVNDVS ZACOSTA.

SAncimus, quod cauſæ Sgardiorum tractentur & agitentur extra eccleſiam: niſi ea quæ fiunt pro correctione & punitione fratrum, vt conſuetum eſt. XIIII.

DE MAGISTRO.

TITVLVS NONVS.

Quod Fratres obediant Magiſtro.

F. ALPHONSVS DE PORTVGALLIA.

MElior eſt obedientia quam victima. Nihil quoque exiſtit quod magis religionis obſeruantiam conſeruet quam vera illibataque obedientia, qua inferiores ſuperiori ceruiceam ſubmittunt. Ideo recte ſancitum eſt quod omnes Hieroſolymitani fratres quacumque authoritate fungantur, Domini Ieſu Chriſti Saluatoris & Redemptoris noſtri amore Magiſtro obedire teneantur. I.

Declaratio obedientiæ.

CONSVETVDO.

IN regula cauetur, quod frater obediat in omni re quam præcipiet ſuus Magiſter; in quo regula non excludit aliquam rem, nihilominus eſt intellectum quod habeat terminum & limites: quia nulla res recte ordinata eſt ſine termino & limitibus: & iſte terminus eſt regula, ſtatuta, & bonæ conſuetudines Religionis, & id oſtendit ſtatutum, quo cauetur vt omnes fratres teneantur obedire Magiſtro contemplatione Chriſti: Quia quando Magiſter præcipit extra illud quod promiſit, eſt malum & peccatum, & pro Chriſto non debet committi malum & peccatum: quinimo omne bonum; ea propter præceptum regulæ eſt clarum, & in hoc determinatur; & ideo eſt ſancitum, quod quando ſuperior facit aliquod præceptum quod non eſt ſecundum ſtatuta, vſus & conſuetudines religionis, frater debet petere Sgardium fratrum; quia noſtra obedientia non eſt ad aliud intellecta, & non debemus eſſe magis aſtricti de obedientia niſi quantum noſtra regula & bonæ conſuetudines ordinant, Quæ ſuperior noſter promiſit tenere: & ſi facit contra iuramentum, frater non debet ſibi obedire. II.

Quod Magiſter ſit Frater miles & nobilibus parentibus legitime procreatus.

F. HVGO REVEL.

DEcet vt qui militiæ præeſt militarem dignitatem præ ſe ferat. Hinc ſtatutum eſt quod nullus aſſumi, aut eligi in Magiſtrum ſacri Hoſpitalis Hieruſalem poſſit, niſi ſit frater miles ipſius ordinis Hoſpitalis, atque ex nobili- III.

bilibus parentibus legitimoq. matrimonio procreatus exiſtat.

Electus Magiſter a Conventu abſens non excedat limites commiſſionis a conuentu datæ.

F. FABRITIVS DE CARRETO.

IV. STatuimus, quod electus in partibus occiduis Magiſter, in ſuo ad conuentum aduentu pro vſu publico Religionis non poſſit expenſis communis ærarii ex quibus uis rebus emere & conducere, aut pecunias a receptoribus aut depoſitariis religionis capere, niſi tantum quantum a concilio fuerit commiſſum & ordinatum. Si autem modum exceſſerit, de ſuo feciſſe intelligatur.

Quod commendæ dignitates officia & beneficia promoti ad magiſterium vacare cenſeantur.

F. PETRVS RAYMVNDVS ZACOSTA.

V. STatuimus, quod quando aliquis ex fratribus noſtris ad Magiſterium promouetur, adepto per electionem Magiſtratu, eo ipſo adminiſtrationes commendarum, Prioratuum, Baiuliuatuum, dignitatum, & officiorum, quæ prius ante Magiſterii adeptionem poſſidebat, vacare cenſeantur. Quorum conceſſio & prouiſio deuoluatur Magiſtro & conuentui, & ſecundum formam ſtatutorum & laudabiles conſuetudines concedantur.

Quod per Promotionem ad magiſterium ſit mortuarium & vacans.

IDEM MAGISTER.

VI. VOlumus, quod per promotionem alicuius ad magiſterium ſit mortuarium in magiſterio, & vacans in prioratu, Caſtellania empoſtæ, Baiuliuatu, commendis & bonis noſtri ordinis, quæ poſſidebat ante promotionem illius, qui promotus erit ad magiſterium.

Quæ bona Magiſter poteſt retinere ex ſpolio ſui prædeceſſoris.

F. ANTONIVS FLVVIANVS.

VII. SAncitum eſt, quod ex ſpolio Magni Magiſtri defuncti, ſucceſſor Magiſter quæ ſequuntur ſumere debeat, videlicet, de frumento & vino quantitatem ſibi neceſſariam vſque ad diem Natalis Domini ab electione Magiſtri proxime ſequuturam, reſiduum vero frumenti, commeatuum, & vini ad ærarium perueniat. De vaſis autem argenteis applicentur ſtatui magiſterii pro Magiſtro vſque ad ſexcentas marcas argenti & non vltra. De iocalibus autem ſumet vnam cuppam auri & vnum vas aquarium ſi in ſpolio reperiantur & non aliud, cætera vero præter hæc ærario noſtro aſcribantur.

E Cameris Magiſtralibus.

F. CLAUDIUS DE LA SENGLE.

VIII. IAm olim a tempore cuius non eſt memoria, ad ſuſtinenda & ſupportanda magiſtratus ordinis noſtri onera, & vt Magiſter ipſe decentius & commodius eam dignitatem gerere poſſet, fuerunt illi aſſignatæ & ipſi magiſtratui annexæ & in perpetuum vnite per ſingulos Prioratus ſingulæ Commendæ, quæ magiſtrales dicuntur, quæ nunquam ab ipſo magiſtratu ſeparari poſſunt, Solet tamen Magiſter eas locare vel ad certam penſionem dare fratribus ſibi beneuiſis; Quæ quidem commendæ ſunt quæ ſequuntur.

In Prioratu ſancti Ægidii commenda de peſenas.
In Prioratu Tholoſæ commenda Podii Subreani.
In Prioratu Aluerniæ commenda de Salins.
In Prioratu Franciæ commenda Hannoniæ.
In Prioratu Aquitaniæ commenda Templi in rupella.
In Prioratu Campaniæ commenda Metenſis.
In Prioratu Lombardiæ commenda Inuerni.
In Prioratu Vrbis commenda Mugnani.
In Prioratu Venetiarum commenda Triuiſii.
In Prioratu Piſarum commenda Prati.
In Prioratu Capuæ commenda Ciciani.
In Prioratu Baroli commenda Brunduſii, ſiue Marugii.
In Prioratu Meſſanæ commenda de Polizzi.
In Prioratu Chathaloniæ commenda de Masdeo.
In Prioratu Nauarre commenda de Calcetes.
In Caſtellania empoſtæ commenda de Aliaga.
In Prioratu Caſtellæ commenda de Olmos.
In Prioratu Portugalliæ commenda de la Coua.
In Prioratu Angliæ commenda de Peſcens.
In Prioratu Alemaniæ commenda de Buez.
In Prioratu Boëmie commenda Wladisladiæ.

Quod commenda de la finica eſt Camera Magiſtralis.

F. IOHANNES DE VALLETA.

IX. INter alias Commendas quæ Magiſtratui annexæ & in perpetuum vnitæ ſunt annumerari etiam debet Commenda de la finica regni Cypri, olim conſtituta.

Quod Magiſter locumtenentem conſtituere poſſit.

F. PETRVS DE CORNILIANO.

X. MAgiſter in conuentu reſidens Locumtenentem ac vicegerentem deſignare & conſtituere pro ſuæ voluntatis arbitrio, authoritatem quoque ſibi beneuiſam pro ſuæ præeminentiæ facultate concedere poteſt.

Hæc

Hæc ſunt quæ Magiſter fratribus permittere poteſt.

CONSVETVDO.

XI. PRimum poteſt dare licentiam tenendi veſtes proprias & aliam ſupellectilem. Item peregrinandi deuotionis gratia. Item comedendi priuatim in propriis domibus. Item recedendi a conuentu. Item conferendi habitum Hoſpitalis. Item congregandi linguas. Item Baiuliuis præcipiendi aquæ potum: quem nullus remittere poteſt poſt campanæ ſonum. Id enim reſeruatur ſoli Magiſtro.

Quæ Delicta Magiſter remittere poteſt.

F. CLAVDIVS DE LA SENGLE.

XII. MAgiſter nulli ante condemnationem parcere poteſt neque in perpetuum habitu priuatis: niſi de Capituli Generalis conſenſu: quod non niſi ex cauſa fieri debet. Poterit autem Magiſter pœnam commutare eorum qui propter effuſum alterius fratris ſanguinem habitu ſecundum formam ſtatutorum noſtrorum priuantur. Dummodo a Concilii Baiuliuis id facere ſit rogatus & loco priuationis habitus, delinquenti vnum annum de Antianitate vel plures, circumſtantiis & qualitate delicti conſideratis, demere. Quæ quidem antianitatis diminutio cedat in commodum filiorum Arnaldorum, & hoc vbi mors & mutilatio membrorum non fuerit ſubſequuta: quoniam in his caſibus ſtatuta ad literam ſeruari iubemus.

Quod Magiſter non alienet prouentus Magiſterii.

F. FABRITIVS DE CARRETO.

XIII. STatuimus, quod donationes quæ a Magiſtro pro tempore exiſtenti fient de iuribus, prærogatiuis, præheminentiis, & prouentibus Magiſterii in præiudicium ſucceſſorum, irritæ ſint; & in vim præſentis ſtatuti præfata iura præheminentiæ & prouentus, donatore vita functo, eo ipſo deuoluta ad Magiſterium cenſeantur, niſi donationes ipſas capitulum generale confirmauerit. Quod ſine certa ſcientia & cauſa legitima facere non debet.

De eodem.

F. CLAVDIVS DE LA SENGLE.

XIIII. STatuimus, quod ſi Magiſter in infirmitate conſtitutus aliquam vel aliquas ex cameris Magiſtralibus, vel alia bona magiſterio annexa vnita & incorporata de quibus ex capituli generalis licentia diſponere eidem conceſſum fuerit cuipiam conceſſerit ad vitam vel ad tempus, aut alias de illis diſpoſuerit, talis diſpoſitio & conceſſio nullius ſit valoris, aut effectum habere poſſit, niſi magiſter qui eam fecerit ex illa infirmitate conualuerit, vel poſt talem conceſſionem vel diſpoſitionem dies triginta ſuperuixerit. Idem volumus in Prioribus & Baiuliuis circa membra camerarum prioralium, & in commendatariis pro membris commendarum de melioramento obſeruari.

De Bulla plumbea & cerea Magiſtri.

F. NICOLAVS LORGVE.

XV. STatutum eſt, quod Magiſter bullam plumbeam in cuius cuneo ſuperiori imago perſonæ eius ſculpta ſit, habeat. Quodque cuneo inferiori bullæ communis cuneus ipſe iungatur; qua quidem bulla vtatur in his expediendis, bullandis & corroborandis, quæ auctoritate & præheminentia magiſtrali expedita fuerint. Bullam quoque argenteam teneat, qua in cera nigra bullentur literæ patentes & clauſæ, atque alia, quæ ſub dicta bulla expediri ſolent.

De Proviſione victualium facienda.

F. PETRVS RAYMVNDVS ZACOSTA.

XVI. STatuimus, quod Magiſtri pro tempore exiſtentes, faciant debitam & neceſſariam prouiſionem milii & frumenti: Ita quod ad minus ſit ſemper munitio vnius anni, iuxta ſuam poſſibilitatem.

De quatuor Capellanis palatii Magiſtralis.

F. FABRITIVS DE CARRETO.

XVII. VT ſanctæ reliquiæ, quæ in palatio magiſtrali ſunt, debite venerentur. Statuimus, quod quatuor capellani dicti palatii vacante Magiſterio, & in abſentia Magiſtri diurno & nocturno tempore diuina officia aſſidue celebrent ac peragant, ac ſi Magiſter præſens eſſet: & antequam a conuentu diſcedant faciant carauanas, prout hactenus fuit obſervatum.

De bonis ſtatus Magiſterii.

IDEM MAGISTER.

XVIII. STatuimus, quod contingente caſu vacationis Magiſterii, magnus Commendatarius ſiue eius locumtenens & Conſeruator conuentualis vna cum aliis commiſſariis tunc a concilio deputatis, per inuentarium ab officialibus palatii Magiſtralibus medio ſolemni iuramento integre recipiant omnia vtenſilia, quæ præterito magiſtro ſeruierunt; & ea bene cuſtodita conſeruent: ſi quæ fuerint ſubtracta, per inquiſitionem commiſſariorum reperiantur. Et ſimile ſeruetur circa equitaturas Magiſtri & ſtatus magiſterii. Vaſa autem aurea & argentea ad commune ærarium

ſpectant. Caſſanturque malæ introductiones ab officialibus factæ.

Abſente Magiſtro Regentes negocia Religionis ea tractent cum deliberatione Concilii.

IDEM MAGISTER.

XIX. STatuimus etiam, quod in abſentia magiſtri a conuentu, qui regimini Religionis pro tempore fuerint deputati, debeant ardua Religionis negocia ex deliberatione Concilii tractare, & ſuper his diſcernere; & ſimiliter officiales remouere, & alios ponere; ac de officiis, commendis & beneficiis prouidere & remiſſiones facere ex dicta deliberatione, quæ per ſcrutinium ballottarum, ſeruata forma ſtatutorum ſumatur. Quæ autem præter hunc ordinem facta fuerint, nullius roboris cenſeantur.

DE BAIVLIVIS.

TITVLVS DECIMVS

De origine Baiuliuorum.

CONSVETVDO.

I. VT Magiſter regimini atque gubernationi Ordinis noſtri maturius intendere poſſet maiores noſtri Senatum & Concilium, quod Magiſtro adeſſet, inſtituerunt: & viros graues titulis dignitatum inſignitos Senatui adſcripſerunt. Hinc inſtituti ſunt in Religione Conciliarii, videlicet Magnus Commendatarius, Mareſcallus, Hoſpitalarius, Admiratus, Magnus conſeruator, Turcopolerius, Magnus Baiuliuus, & Magnus Cancellarius, qui Baiuliui conuentuales dicuntur, quia ſuarum linguarum præſides exiſtunt.

Qui Fratres ſuppoſiti ſint obedientiæ Mareſcalli.

F. ALPHONSVS DE PORTVGALLIA.

II. SAcer ordinis cætus id expoſtulat, vt inferior ſuperiori pareat. Hinc ſtatutum eſt, quod omnes & ſinguli fratres tam milites quam ſeruientes armorum Mareſcallo obediant, a cuius obedientia exempti ſint Baiuliui conuentuales eorumque Locatenentes, Priores, Caſtellanus empoſtæ, & Baiuliui capitulares, Magiſtriq. comites ſiue ſocii.

Quod Gentes armorum in mari ſint ſuppoſiti Admirato & ſi Mareſcallus ſit præſens eidem pareant.

GVILLELMVS DE VILLARETO.

XI. STatutum eſt, quod Admiratus habeat poteſtatem ſuper omnes galeas & nauigia armata per Religionem, quodque poſſit retinere remiges & galliotos, ac armorum gentes, eisque faciat ſolutionem in ærario, atque tam in mari quam in terra ſint ſuppoſiti armigeri maritimi authoritati Admirati. Si vero Mareſcallus erit in armamento, Admiratus & reliqui ſint ad mandatum Mareſcalli, Et omnes armigeri, qui deſcendent in terram, ſtare debent ad mandatum illius quem Mareſcallus ſuo loco deputabit. Cum autem erunt ſupra mare eundo & redeundo, ſint ad præceptum Admirati, niſi Mareſcallus adeſſet.

IDEM MAGISTER.

IV. CVm Mareſcallus congregationes ſeu Aſſembleas conuocat & celebrat, ad eas venire & ipſis intereſſe Prior eccleſiæ teneatur.

De vexillo Religionis per Mareſcallum commendando.

IDEM MAGISTER.

V. MAreſcallus ordinis noſtri ex prærogatiua ſui officii poteſt dare & commendare in exercitio armorum cui ſibi placuerit vexillum ſiue confalonem ordinis noſtri, Id tamen cum conſilio Magiſtri vel eius Locumtenentis facere teneatur.

IDEM MAGISTER.

VI. FRatribus delinquentibus pro delictorum qualitate potum aquæ præcipiat Mareſcallus in eorum domibus. Quod quidem alius Baiuliuus facere non poteſt, niſi a Magiſtro licentiam quærat.

Quod Fratres in armorum exercitio ſuppoſiti ſint præcepto Mareſcalli.

IDEM MAGISTER.

VII. SI in omnibus obedientia laudanda eſt, in armorum exercitio profecto magnopere commendanda exiſtit. Igitur in armorum exercitio fratres Præcepto Mareſcalli ſuppoſiti ſunt, exceptis Baiuliuis conuentualibus, & capitularibus, Prioribus, Caſtellano empoſtæ, & ſociis Magiſtri, & ſi Magiſter erit præſens tunc Mareſcallus, & alii obedientiæ Magiſtri ſupponuntur, Abſente vero Magiſtro, eius Locumtenenti parere teneantur.

De Poteſtate admirati ſuper armamentis.

IDEM MAGISTER.

VIII. ADmirato ordinis noſtri ex ſui officii præeminentia omnes fratres & ſeculares expeditionis & claſſis maritimæ ſubmittimus, cui parere debeant, & ſuper his Admiratus poteſtatem exerceat. Si vero Magiſter aderit, aut eius locumtenens, tunc Admiratus & reliqui Magiſtro vel locumtenenti obediant: Illi quoque maritimi homines qui ad ſtipendium Religionis exiſtunt, ſuper eorum ſolutione quantum ſpectat ad marinariam ipſi Admirato ſubiecti ſunt.

De

De Prærogativa Admirati.

F. DEODATVS DE GOZONO.

IX. QVando Religio armabit triremes ſeu alia nauigia, Admiratus iniunget Remigibus & nautis vt triremes & nauigia conſcendant, ſtipendia quoque ab ærario ſumet, ſeu illi quos deputabit vt Remigibus & nautis exoluantur: Magiſter tamen pro Remigibus & nautis ſuis ſuorumq. nauigiorum & triremium ſumet neceſſarios commeatus, & quæ opportuna fuerint.

Quod Baiuliui, Officiales ab eis deputatos priuare non poſſint officiis.

F. PHILIBERTVS DE NILLIACO.

X. NOn decet graues viros & qui regimini præſunt variabiles eſſe. Itaq. non eſt permiſſum Baiuliuis qui ſemel in vim ſuæ preheminentiæ officiales elegerint aut conſtituerint, eos ab officiis ſub prætextu alicuius delicti aut aliter deſtituere: niſi prius per Magiſtrum & concilium ordinarium declaratum & deciſum fuerit ipſos officiales in exercitio officiorum deliquiſſe, & propterea priuationem officii incuriſſe. Quicumq. Baiuliuus contrafecerit ſubeat pœnam quarantenæ; & nihilominus quicquid egerit irritum cenſeatur.

Quod Commendatarii voltæ, granarii, paruæ commendæ reddant computum quolibet menſe Magno Commendatario.

F. ANTONIVS FLVVIANVS.

XI. AD conſeruationem rerum & bonorum ordinis noſtri Statuimus, quod commendatarii voltæ, granarii, & paruæ commendæ de adminiſtratis & rebus ad ſua officia ſpectantibus quolibet menſe computuu magno Commendatario reddere teneantur, & reliqua ſiue reſidua manifeſtare. Si autem contrafecerint ſeu male & doloſe adminiſtraueri nt, priuati officiis & beneficiis cenſeantur, atq. quinq. annos inhabiles ad conſequendum commendas exiſtant; Omnes quoque expenſas & ſatisfactiones, quas commendatarius voltæ faciet, in præſentia, magni Commendatarii, ſi intereſſe poterit, vel in eius abſentia, Theſaurario generali præſente, facere teneatur.

De officio magni Baiuliui venerandæ linguæ Alemaniæ.

IDEM MAGISTER.

XII. PRæheminentias, ac dignitatem pariter, onus officii magni Baiuliuatus Ven. linguæ Alemaniæ ad omnem ambiguitatem remouendam, ad vtilitatem & congruam opportunamq. cuſtodiam caſtelli noſtri ſancti Petri in ditione Turcarum ſituati (in quo certe non parum pondus honoris & decoris ordinis noſtri conſiſtit, cum ad ipſum chriſticolæ ſeruitutis iugo preſſi libertatis conſequendæ gratia ſæpenumero Confugiunt. Idem quoq caſtellum viſitatione & reformatione circa ſtipendiarios, armaque eorum, ac munitiones eiusdem caſtelli, & prouiſiones plerumq. egere videtur) Declarantes, & his quidem rebus arduis prouidere cupientes: Statuimus, quod magnus Baiuliuus conuentualis dictæ linguæ Alemaniæ Præſes, qui pro tempore huiusmodi officium magni Baiuliuatus gerit, ſeu eius locumtenens anno quolibet ſemel ad minus, aut prout neceſſitas poſtulauerit, ad dictum caſtellum viſitandi gratia perſonaliter accedere debeat, Trireme Rhodia aut alio nauigio vectus, prout ei melius & commodius faciendum videbitur. Volumuſq fratres & familiares cum ipſo magno Baiuliuo vel eius locumtenente viſitationis cauſa ad dictum caſtellum accedentes ſumptus a communi ærario percipere, quemadmodum fratres & familiares in triremibus ordinis percipiunt.

De modo Viſitationis in Caſtello Sancti Petri.

IDEM MAGISTER.

XIII. QVia in omni rerum executione modus & norma potiſſime eſt admittenda: Ideo in viſitatione dicti Caſtelli exequenda magnus Baiuliuus eiuſq. locumtenens hunc ſeruabunt morem. Stipendiatos vtiles, beneq. armis munitos ac paratos eorum in ſtatu & ſtipendiis conſeruare, retinereq. teneantur ac debeant. Inutiles vero & ineptos caſſare & a ſtipendiis remouere, abdicareq. debeant, & alios habiles, & idoneos loco eorum ſubrogare, ponere, & ſubſtituere. Quod ſi vtiles & ſufficientes ſtipendiarii aliqui potentes, tamen armis bene muniti non comperiantur, terminum congruum & competentem talibus aſſignent, in quo armis muniti ſufficientes exiſtant: alias ſtipendio eis ordinato fruſtrentur & priuentur.

De Reſtrictione exercitii magni Baiuliui.

IDEM MAGISTER.

XIIII. CApitaneum certe & præfectum, qui a nobis dicto Caſtello præficitur & deputatur, merito ab exercitio dicti officii magni Baiuliui exemptum eſſe conuenit. Ideo ſtatuimus, quod poteſtas & authoritas dicti officii ad capitaneum, & eius familiares, & ad illos qui fuerunt in conqueſta eiusdem, ac ſtipendiatos qui a ciuitate Smyrnarum ad ipſum Caſtellum habitandi gratia migrarunt, qui a ſtipendiis certe deſtitui non poſſint niſi de licen-

centia Magistri, nullo pacto extendatur: verum a dicta potestate eximuntur. Volumus tamen ad robur dignitatis Magni Baiuliui, quod illa quæ per capitulum generale fuerunt ordinata, ipsam dignitatem concernentia, in officio & stipendiis plenariam firmitatem obtineant.

Quod Capitaneus Castelli Sancti Petri præstet fauorem Magno Baiuliuo visitanti.

IDEM MAGISTER.

XV. NIhil est, quod magis status conseruet quam vera illibataque obedientia. Statuimus itaque, quod in uisitatione dicti castelli per magnum Baiuliuum, seu eius locumtenentem facienda, capitaneus castelli eiusdem, qui pro tempore fuerit, eidem magno Baiuliuo aut suo locumtenenti in dicta visitatione exequenda obediat & pareat: consilium quoque, auxilium, & fauorem præstare debeat, quoties ab ipso magno Baiuliuo aut eius locumtenente fuerit requisitus: Ipsa quoque visitatione peracta, cum magnus Baiuliuus Rhodum reuersus fuerit, de omnibus compertis & occurrentibus verbo & scriptis plenariam relationem Magistro faciat.

F. IOANNES LEVESQVE DE LA CASSIERE.

XVI. ET quoniam Magnus Baiuliuus supradicta præheminentia quam Rhodi habebat, amplius vti non potest. Statuimus, vt ipsius loco ius visitandi notabilem ciuitatem veterem huius nostræ insulæ Melitæ, & castellum Gaudisii habeat.

De Horrei Commendatario & probis hominibus & de præheminentia Magni Commendatarii super eo.

F. IOHANNES DE LASTICO.

XVII. CIrca commeatuum & granorum conseruationem diligens custodia adhiberi debet, ne per negligentiam pereant. Idcirco incommoditates vita recupientes, Statuimus, quod omnia frumenta, hordea, aliaque grana, biscotta, & alii commeatus ad commune ærarium pertinentia, in horreo, loco apto, tuto, & idoneo reponantur, & conseruentur sub clausura duarum clauium. Ad ipsorum quoque conseruationem Religiosus probatæ vitæ, & expertæ discretionis eligatur in granarii commendatarium; qui alteram dictarum clauium tenebit: Atque per Magistrum & concilium ordinarium duo religiosi idonei & ad hoc sufficientes ex diuersis linguis eligantur, qui alteram clauem custodiant. Talesque probi homines trimestri dumtaxat fungantur officio, intendantque conseruationi & distributioni frumenti & commeatuum, computum quoque de receptis datisque teneant, prout per cedulas magni commendatarii ordinatum fuerit; & ipsum computum Magistro & concilio singulo trimestri dare teneantur. Quod si in huiusmodi distributione augmentatio vel diminutio contingerit, id in commodum, vel damnum ærarii cedat. Hoc adiecto, quod granaria & magazeni vbi prædicta recluduntur, bullentur magni Commendatarii bulla. Præfati tamen magazenum vnum liberum habeant vbi assiduas distributiones facere possint. Commendatarii autem voltæ & granarii stipendium florenorum XXV. tantum pro quolibet annuatim præter tabulam & soldeam ab ærario capiant.

De Probis Hominibus paruæ commendæ.

IDEM MAGISTER.

VT super officio paruæ commendæ diligentius intendatur, statuimus, ut per Magistrum & concilium deputentur duo probi religiosi ex diuersis linguis, qui delicta perquirant & magno commendatario significent, quibus illico remedium apponat, aliter ad Magistrum & concilium deferatur qui secundum casuum emergentiam prouideant. Amplius, officiales horrei, voltæ, paruæ commendæ, & eleemosynæ quolibet biennio mutari mandamus. XVII

Quod Marescallus neminem liberet a turris custodia.

IDEM MAGISTER.

SVmma cura vigilantia quoq. adhibenda est insulæ nostræ custodiæ & excubiis, quæ tot tantisq. inimicis circumsepta est. Iubemus igitur, vt omnes fratres suppositi præheminentiæ Marescalli æqualiter omni secluſa excusatione excubias & vigilias, ad turrim deputatam fieri solitas, teneantur perseueranter exercere, A quo onere Marescallus per se aut alios liberare, & immunem reddere quempiam non possit, seu quouis modo excusare. XIX

Quod equi Passagii Marescallo præsententur.

IDEM MAGISTER.

EQuos passagii Marescallo ac duobus religiosis qui ad hoc deputentur, præsentari iubemus atque volumus. Qui quidem equi cum apti & idonei pro passagio dijudicati fuerint, tunc per scribam ærarii in libro ipsius ærarii Marescalli iussu annotentur. XX.

Probi Homines super officio Magistri scutiferi eligantur, & Marescallus defectus corrigat.

IDEM MAGISTER.

OMnem fraudem & negligentiam excludere cupientes, sancimus, quod Magister & concilium ordinarium duos Religiosos discretos eligant, qui intendant super his quæ pertinent ad Magistri scutiferi officium, & quæ dicto officio supposita sunt. In quibus si aliquod indebitum inuenerint, illud Marescallo significent, qui dilatione cessante prouideat, remediumq. apponat, & pro casus exigentia puniat: quod si non fecerit ad Magistrum & Concilium referatur qui de remedio prouidebunt opportuno. XXI.

Quod Hospitalarius eligat infirmarium quem Magistro & concilio præsentet.

IDEM MAGISTER.

XXII. PLurimum interest vt exercitio Hospitalis, & curæ ægrotorum vir prudens & discretus deputetur qui exercitii infirmorum ductor, rector, & director existat. Itaq. volumus & Statuimus, quod Hospitalarius conuentus nostri fratrem ex lingua Franciæ, si in ea Idoneum tali exercitio comperiat, in Infirmarium eligat. Si vero in ipsa lingua sufficientem non inuenerit, aliquem ex aliis linguis indifferenter pro eius arbitrio in infirmarium eliget. Quem sic electum Magistro & concilio ordinario præsentabit. Qui præsentati idoneitatem discutient, ipsum quoque confirmabunt, vel rejicient. Si minus idoneus esset, tunc Hospitalarius de alia prouidebit ordine prætacto. Infirmarius autem sic electus exercitio huius officii per biennium dumtaxat præerit. Quo finito, Magister & concilium diligenter inquirent de cura, diligentia, & obsequio ab eo in ipso termino præstitis. Quod si bene iuste, & laudabiliter seruitiis infirmariæ ipsum intendisse comperient, pro alio biennio in eo officio confirmari possit. Alias ab officio destituatur, & alius modo prædicto eligatur. Scriba quoque infirmariæ sicut infirmarii, biennio quolibet mutetur.

F. HVGO DE LOVBENX VERDALA.

XXIII. ITa tamen quod ad officium infirmarii eligatur frater miles.

De quibusdam Prærogativis magni Conseruatoris.

F. IOHANNES DE LASTICO.

XXIV. STatuimus, quod magnus Commendatarius aut eius vicegerens, ac procuratores nostri communis ærarii tempore solutionis soldearum debeant dare & consignare Magno Conseruatori vel eius locumtenenti omnes & singulos pannos lanæ, lini, canauassæ, & camelotos pro soldearum solutione deputatos. Quodque magnus Conseruator & in eius comitiua Conseruator conuentualis distribuant huiusmodi soldeas. Inhibentes ne cuiquam plus anticipetur quam quod pro vno anno dari & percipi solet; quod si secus factum fuerit ipse conseruator conuentualis teneatur soluere communi ærario præcio forensi quod plus anticipatum fuerit. Magnus Conseruator quoq. seu eius locumtenens interueniat & adsit contractibus pannorum, telarum, camelotorum, canauassarum pro soldeis, adsit quoque spoliis Fratrum distribuendis.

Quod magnus Conseruator det licentiam scindendi & faciendi vestes.

IDEM MAGISTER.

NOn licet fratribus obedientiæ vinculo adstrictis, pro suo viuere arbitrio, sed in omnibus obedientiam præ se ferre tenentur. Ideo statuimus, quod fratres vestes breues aut longas scindi facere & ordinare, ipsisq. vti non audeant aut præsumant sine magni conseruatoris licentia. Si quis contrafecerit de eo magnus conseruator marescallo quærelam faciat & delinquens pœna septenæ, toties quoties contrafecerit puniatur. XXV.

Quod Turcopolerius non destituat turcopolos absque causæ cognitione.

IDEM MAGISTER.

NOn decet, nisi merito, quempiam ab officio destituere. Ideo prohibemus, ne Turcopolerius turcopolos officio priuare de facto absque causæ cognitione debeat. Quod si erraſſe aut deliquisse compererit, tales ab officio suspendat, sicque suspensis in præsentia testium fide dignorum decem dierum terminum assignet, in quo delinquentes coram Magistro & concilio ordinario debeant comparere responsuri obiectis, quo iustitia ministretur. Ipsis vero delinquentibus termino præfixo non comparentibus, per contumaciam officium auferatur, & alios eorum loco Turcopolerius subroget & constituat. XXVI.

De pastu quem Turcopolerius a Turcopolis accipit.

IDEM MAGISTER.

IN lustratione & circuitione insulæ nostræ per Turcopolerium facienda, pastum duorum dierum quolibet anno tantum non continuorum sed diuerso tempore a turcopolo sumat turcopolerius, ne expensarum onere subditi nostri nimium grauentur. XXVII.

De Stipendiis Baiuliuorum.

F. CLAUDIUS DE LA SENGLE.

QVi officiis præsunt vt onere sic etiam honore emolumentoque frui decet, labor quoq. præmii spe confouetur. Baiuliuis itaq. XXVIII.

conuentualibus ordini noſtri cum in conuentu præſentes fuerint, ſtipendium cuilibet ſcutorum ſexaginta dumtaxat deputamus & aſſignamus. Si vero abſentes a conuentu fuerint ipſo ſtipendio careant, Eorum locatenentes qui onera albergiarum ſupportabunt quadraginta quinque ab ærario recipiant. Prior autem eccleſiæ quadraginta octo. Theſaurarius generalis totidem. Cuius locumtenens medietatem tantum percipiet, non obſtante quocumque ſtatuto in contrarium faciente.

De Theſaurario generali & eius prærogatiua.

F. IOHANNES DE LASTICO.

XXIX. THeſaurarii generalis ordinis noſtri dignitatem linguæ Franciæ perpetuo aſcribimus, qui Baiuliuus capitularis eſſe cenſeatur. Is quoq. aſſiduam reſidentiam in conuentu facere tenetur, habetque in cuſtodia bullam ferream communem in ſacculo ſub ſigillis Magiſtri & Baiuliuorum qui ſigillare conſueuerunt, recluſam. In conciliis quoque aderit, loco & ſuffragio Baiuliui capitularis gaudebit: in redditione quoque computorum ærarii vna cum Baiuliuis interueniat, & ſtipendium annuum ab ærario, ſi frater miles fuerit, ſcuta auri quadraginta octo, ſi vero armorum ſeruiens aut Capellanus florenos Rhodi currentes centum percipiet.

De Præſidentia & ordine Baiuliuorum & Priorum.

IDEM MAGISTER.

XXX. STatuimus, quod Baiuliui, Priores, & Caſtellanus empoſtæ, tam in conuentu quam extra, ſedeant atque ſtent in ſeſſione, deambulatione, & locutione in concilio & aliis locis, quemadmodum præteritis temporibus facere & ſtare conſueuerunt.

Quod donati obediant Baiuliuis.

IDEM MAGISTER.

XXXI. SI fratres ordinis noſtri ſuperiori obedire tenentur, non minus certe donati obſequio ordinis noſtri aſcripti ſuperioribus parere aſtringuntur. Quare iubemus, vt donati debeant ſeruire in albergia, in qua fuerunt ſemel recepti atque parere in omnibus rebus licitis & honeſtis Baiuliuo vel eius vicegerenti Albergiæ ipſius. Quod ſi contrafecerint perdant ſoldeam & menſam quam ab ærario capiunt: niſi legitima excuſatione præpediti fuerint a Magiſtro & concilio cognoſcenda.

Quod magnus Commendatarius præſentet officiales granarii & paruæ commendæ.

F. PETRVS RAYMVNDVS ZACOSTA.

STatuimus, quod magnus Commendatarius de qualibet lingua fratres ſibi beneuiſos Magiſtro & concilio ordinario præſentet pro officiis granarii, & paruæ commendæ, quos Magiſter & concilium acceptent, ſi ſufficientes fuerint: ſi minus idonei extiterint, alios præſentet idoneos quos Magiſter & concilium acceptare tenentur. XXXII

De Prærogativis magni Commendatarii & Admirati ſuper officio Tercinalis & voltæ.

IDEM MAGISTER.

AD pacificandum differentiam quæ eſt inter venerabiles magnum Commendatarium & cæteros fratres linguæ prouinciæ ex vna; & Admiratum & alios fratres linguæ Italiæ partibus ex altera ſuper officio tercinalis & voltæ; auditis & intellectis dictis partibus, & earum rationibus, dictam differentiam determinamus & per ſententiam diffinitiuam Statuimus & ordinamus, auctoritate huius præſentis capituli: quod de cætero magnus Commendatarius debeat & poſſit ponere & eligere commendatarium dictæ voltæ, & tercinalis, habens talem præheminentiam ipſe magnus Commendatarius, ſicut conſueuit. Qui Commendatarius voltæ teneatur reddere bonum computum quolibet menſe omnium rerum per eum adminiſtratarum ante auditores computorum qui per Magiſtrum & concilium ordinarium erunt ordinati, & de qualibet re computum particulariter conficiat, vt ſtatim quid de qualibet re reſtabit, & quid deficiet ſciatur. Et quod Admiratus (non præiudicando dicto officio præfati commendatarii tercinalis) vltra dictum commendatarium poſſit & debeat ponere, vnum officialem nominatum probum virum, ſibi beneuiſum qui poſſit ædificare intra limites dicti tercinalis, ad intrandum dictum tercinale, exeundumque domum: Qui probus vir teneatur, habere vnum librum, in quo ſcribat omnes res quæ eſſent emptæ, & conductæ, ſicuti ferrum ligna, remi, filum, ſtupa, arma, vela, & alia omnia de quibus debeat onerare dictum commendatarium, & omnes expenſæ quæ fient quolibet die ſint viſæ & verificatæ per dictum probum virum, alias non admittantur in computis, & quod non abſit de uolta quolibet die quando operabitur pro ærario, & quod omnium rerum ſit factum vnum inuentarium, cuius copia teneat magnus Commendatarius, vnam admiratus, & vnam dictus probus vir qui pro tempore erit, augendo & diminuendo quando res augebitur & diminuetur, & omnia reponantur in tuto loco & competenti ad eorum conſeruationem, & quod XXXIII

& quod dictus probus vir & Commendatarius quilibet teneat vnam clauem magazeni. Inſuper eliget dictus Admiratus vnum ſcribam & deputabit eum dicto officio tercinalis, qui teneat regiſtrum ad præceptum Admirati omnium rerum, quæ ſunt intra dictum tercinale pertinentium ad artem marinariam. Quæ non debeant remoueri a locis ſolitis: Et toties quoties voluerit dictus Admiratus ſcire a ſcriba quæ res ſint in dictis locis, vel ſi ſint bene cuſtoditæ & in bono ordine, poſſit ad ſuum placitum facere: & ſimiliter idem magnus Commendatarius: Et quod præfatus probus vir & ſcriba ſubiaceant iurisdictioni ipſius Admirati qui eos deponere a dicto officio & in eodem conſtituere poſſit. Et quod omnes cædulæ expenſarum ſint ſigillatæ ſigneto dicti magni Commendatarii, ſicut ſolitum eſt. Dictus commendatarius Tercinalis & voltæ habeat gagia florenorum viginti & ſimiliter probus vir; Scriba autem gagia ſolita, Intelligendo quod nullo modo poſſint ſupradicti extrahere a dicta uolta Tercinalis aliquid, ut puta remos, ſtupas, uela & cætera ſupradicta ſine licentia Magiſtri: niſi fuerint pro armamentis galearum & fuſtarum religionis, Dicti autem commendatarius voltæ & probus vir mutentur biennio in biennium ſicut cæteri officiales.

De Inſtitutione magni Cancellarii noui Baiuliui.

IDEM MAGISTER.

XXXIV INſtituimus & creamus alium Baiuliuum conuentualem qui octauus ſit & poſtremum locum poſt ſeptem alios Baiuliuos conuentuales teneat, & magnus Cancellarius nuncupetur. Ipſe autem Baiuliuus magnus Cancellarius, ſtipendiis baiuliuorum conuentualium gaudeat, & hanc Baiuliuatus dignitatem perpetuo concedimus atque aſcribimus Vener. linguæ Hiſpaniæ, quam in duas lingvas ſub vna albergia conſtitutas diuidimus, quod Natio ipſa militibus ordinis noſtri fulcita ſit ornatiſſimis & de noſtro ordine benemerita. Non præiudicantes per hoc quouis modo nominibus, honoribus, dignitatibus, præſidentiis & præheminentiis, prærogatiuis, & vtilitatibus aliorum Baiuliuorum conuentualium & linguarum, ac Theſaurarii generalis cui ex officio incumbit bullam communem ferream cuſtodire, ſed ſingulis prædictis fortiori munimento roboratis reuocantes, caſſantes & annullantes (conſentientibus ad hoc vniuerſi, linguarum fratribus) quaſuis ſcripturas, literas & bullas promiſſionum, & obligationum dudum quouis modo ratione diſcordiarum inter ſeptem linguas vigentium confectas. Quibuscunq. ſtatutis, conſuetudinibus, vſibus, & naturis ordinis noſtri & quibusuis aliis in contrarium facientibus in aliquo non obſtantibus.

De electione magni Cancellarii.

IDEM MAGISTER.

VT Baiuliuus magnus Cancellarius nuncupatus, forma qua cæteri Baiuliui ordinantur, eligatur: nec ad ipſius Baiuliuatus apicem quiſpiam aſſumatur niſi ſcribere & legere ſciat, ſtatuimus, atq. decernimus. XXXV.

De Præheminentiis magni Cancellarii.

F. CLAVDIVS DELA SENGLE.

STatuimus, vt magnus Cancellarius virum doctum & idoneum Vicecancellarium habeat cancellariæ noſtræ exercitio deputatum, & vacante vicecancellariatus officio, duos vel plures fratres ordinis noſtri doctos, idoneos, & ad ipſum exercitium ſufficientes ſucceſſiue Magiſtro & Concilio ordinario præſentet, ex quibus vnum Magiſter & concilium acceptabunt. XXXVI.

De officio Vicecancellarii.

F. PETRVS RAYMVNDVS ZACOSTA.

STatuimus, quod Vicecancellarius prouiſiones quascumq. cancellariæ expediat, ac more ſolito ſignare debeat, & eius fructus redditus, & emolumenta recipiat, prout hactenus Cancellarii recipere conſueuerunt. Nec litteræ bulla communi plumbari poſſint, niſi magnus Cancellarius ſeu eius locumtenens præſens fuerit in Conciliis, qui literas bulla communi munitas dumtaxat ſub plica gratis ſignabit, ſaluo iure ſeneſcallatus. XXXVII

De ſcripturis Cancellariæ.

IDEM MAGISTER.

QVia cancellariæ ſcripturæ omnibus ad iura ſua tutanda ſunt communes: Ideo ſtatuimus, quod Vicecancellarius absque alia licentia ſcripturas & extracta ex libris cancellariæ petentibus dare, ſi ad eorum cauſam pertineant, ſaluo iure cancellariæ, teneatur. XXXVIII.

De Reſidentia Baiuliuorum conuentualium.

F. PETRVS DAVBVSSON.

BAiuliui conuentuales tamquam viri conſulares Magiſtro adeſſe debent quorum conſilio & prudentia negotia ordinis noſtri dirigantur. Quare eos abeſſe a conuentu non decet. Sed cum ſæpe accidat, re aut tempore ita poſtulante, vt quosdam ex illis neceſſe ſit ab ipſo conuentu diſcedere. Statuimus, quod hoc caſu tres tantum Baiuliui conuentuales ſecundum gradum & ordinem ſuum poſſint a conuentu abire, ita tamen quod intra annos tres a die ſui receſſus ad ipſum conuentum redire teneantur. Quodſi facere omiſerint, eo, XXXIX.

eo ipso & absq. alia monitione aut citatione suis Baiuliuatibus priuati censeantur, ad quos alii per Magistrum & concilium ordinarium eligi poterunt.

Electus absens a Conuentu in Baiuliuum conuentualem infra duos annos ad conuentum accedere teneatur nec magnam crucem assumat extra conuentum.

F. IOHANNES DE HOMEDES.

XXXX. QVi autem absentes a conuentu in Baiuliuos conuentuales electi fuerint, in termino duorum annorum a die suæ electionis numerandorum ad conuentum accedere teneantur, & interim prærogatiuis & præheminentiis Baiuliuorum conuentualium in consequendis dignitatibus & beneficiis ordinis vti possint. Aliter dicto termino elapso, nisi præsentes in conuentu fuerint, nulla Baiuliui conuentualis prærogatiua potiantur. Quinimo dictis Baiuliuatibus eo ipso sine aliqua citatione aut monitione priuati censeantur. Et magister & concilium ad alterius electionem eius loco procedere debeant, salua tamen smutitione linguarum: Adjicientes quod supradicti qui a conuentu absentes in Baiuliuos conuentuales electi fuerint, magnam crucem sibi assumere & gestare non præsumant, donec in conuentu coram Magistro & concilio se præsentauerint.

F. HVGO DE LOVBENX VERDALA.

XXXXI. HAc tamen lege quod elapso anno cum dimidio a die electionis, teneantur soluere eorum locatenentibus summam scutorum quinquaginta auri, singulis mensibus pro sustinendis albergiarum sumptibus, quod si in termino duorum annorum, vt præfertur, non uenerint iuxta suprascriptum statutum priuati censeantur.

Quando Marescallus parcere potest iudicatis.

CONSVETVDO.

XXXXII. SI Marescallus fecerit quærelam de fratre, & posuerit eum in iustitia, potest eam remittere & parcere antequam exeat ecclesiam, & non post: & si Marescallus fecerit quærelam de fratre, fratres possunt præcari pro delinquente, & Marescallus potest parcere ante sonum campanæ. Sed post, venia reseruatur Magistro vel suo locumtenenti: Item si Marescallus uel alius commendatarius facit quærelam ex mandato Magistri, tunc eam non potest remittere vel parcere: & similiter de præcepto facto ex ordine Magistri.

F. CLAVDIVS DE LA SENGLE.

XXXXIII. STatuimus, quod Marescallus fratrem aliquem militem sibi beneuisum officio confalonerii siue vexilliferi loco secularis deputare possit, non obstante quocumq. statuto vel consuetudine in contrarium faciente.

Quod nullis quam Baiuliuis conuentualibus ancianitates ad dignitates concedantur.

F. IOHANNES DE VALLETA.

LItium ac controuersiarum omnium materiam ac occasionem quæ hactenus super XXXIV. IIII. antianitatibus ad dignitates inter fratres nostros ortæ sunt præscindere ac euellere cupientes, Decernimus, & prohibemus nemini in posterum prærogatiuam aut expectatiuam seu quas antianitates vocamus, ad prioratus, castellaniam empostæ, & Baiuliuatus concedi, nisi Baiuliuis conuentualibus, ad quos iure & consuetudine nostra huiusmodi dignitates ante alios spectant & pertinent: quod si aliquando vrgens necessitas aut euidens vtilitas Prioratum aut linguarum, quarum huiusmodi dignitates erunt, id faciendum expostulet, ordinisq. nostri vt præfatæ dignitates aliis dentur, non aliter quam causa prius per Magistrum & concilium examinata, & de consensu fratrum linguarum, aut Prioratuum, aut Castellaniæ empostæ, ad quos nominatio pertinebit, & personis nostri ordinis antianis & benemerentibus & in quibus ea qualitates concurrant quæ per stabilimenta nostra in personis dignitatum capacibus requiruntur, & demum sine præiudicio Baiuliuorum conuentualium concedantur; exceptis concordiis forsam in aliquibus linguis seu prioratibus initis & factis, in quibus aliter, ac contra formam præsentis decreti inter fratres ipsorum conuentum est.

De linguarum Baiuliuorum ac Priorum numero.

CONSVETVDO.

QVamuis ordo noster a suæ originis insti- XXXV. tutione, cum rerum amplitudinem comparasset, consiliarios quosdam titulis dignitatum ornatos Magistro assistentes haberet; necessarium tamen visum est succedente tempore, linguas & prouincias distinguere & partiri; Baiuliuos ampliare, Priores instituere, vt suis limitibus ac dictionibus Religiosi coarctati, quietius professioni & Regimini intenderent. Hinc sequuta est olim & pro tempore succedentium opportunitate linguarum octo distinctio, Baiuliuorum conuentualium qui linguis præessent ampliatio, ac Priorum institutio qui prouinciis præsiderent, additique sunt quidam tituli qui Baiuliui capitulares dicuntur, qui capitulis ascripti sunt, concilioq. interfunt. Quorum annumeratio hæc est.

Lin-

LInguæ Prouinciæ, Magnus Commendatarius: Prior S. Aegidii, Prior Tholosæ, Baiuliuus capitularis Manoascæ, qui sedente in Magistratu fratre Iacobo de Milly fuit institutus.

LInguæ Aluerniæ, Marescallus, Prior Aluerniæ: Baiuliuus capitularis de Lureil, qui sedente in Magistratu fratre Baptista de Vrsinis ordinatus est; posteauero Baiuliuus Lugduni dictus, mutato nomine tempore fratris Philippi de Villers Lisleadam Magistri; nunc vero tempore fratris Ioannis Leuesque de la Cassiere de Deuesset, mutato nomine, appellatus est.

LInguæ Franciæ, Hospitalarius, Prior Franciæ, Prior Aquitaniæ, Prior Campaniæ, Baiuliuus capitularis moreæ iamdudum institutus, Baiuliuus capitularis Thesaurarius generalis, qui sedente in Magistratu fratre Ioanne de Lastico ordinatus existit.

LInguæ Italiæ, Admiratus: Prior urbis, Prior Lombardiæ, Prior Venetiarum, Prior Pisarum, Prior Baroli, Prior Messanæ, Prior Capuæ; Baiuliui Capitulares sanctæ Euphemiæ, Sancti Stephani prope monopolim, sanctæ Trinitatis de venusio; Sancti Ioannis de Neapoli iam dudum instituti.

LInguæ Aragoniæ, Cathaloniæ, & Nauarræ; Magnus Conseruator, sedente in Magistratu fratre Ioanne de Homedes sic dictus, Castellanus empostæ, Prior Cathaloniæ, Prior Nauarræ, Baiuliui capitulares, Maioricarum qui sedente in Magistratu fratre Antonio Fluuiano, & de Casp. sedente Magistro fratre Baptista de Vrsinis instituti fuerunt.

LInguæ Angliæ, Turcopolerius, Prior Angliæ, Prior Hiberniæ, Baiuliuus capitularis Aquilæ.

LInguæ Alemaniæ, Magnus Baiuliuus, Prior Alemaniæ, Prior Bohemiæ, Prior Vngariæ, Prior Daciæ, Baiuliuus capitularis de Brandeburgh.

LInguæ Castellæ, legionis, & portugalliæ: magnus Cancellarius, Prior castellæ & legionis, Prior portugalliæ, Baiuliuus capitularis de lora, sedente in Magistratu fratre Ioanne de Valletta, Baiuliuus langonis, seu de Leça, sedente fratre Petro de Monte institutus, & Prioratui Portugalliæ perpetuo unitus: Baiuliuus de las nueueuillas sedente fratre Ioanne Leuesque de la Cassiere institutus.

CApitulares autem Baiuliui, Prior ecclesiæ ordinis, & Præceptor Cypri, communes sunt omnibus linguis: Baiuliuus vero capitularis Negropontis communis est duabus linguis, Aragoniæ, & Castellæ ex concordia inter eos habita.

DE PRIORIBVS.

TITVLVS VNDECIMVS.

De Locumtenentibus Priorum.

F. CLAVDIVS DE LA SENGLE.

VT res ordinis nostri melius & diligentius I. administrentur, Priores & Castellanus empostæ, cum a suis Prioratibus aut castellania empostæ discedent, debent constituere & nominare aliquem fratrem militem ordinis nostri, de antianis eiusdem Prioratus, sufficientem, idoneum, habilem, benemerentem & capacem, ac rerum ordinis nostri experientem Locumtenentem & Vicarium suum Qui in eorum absentia Assembleas conuocet & congreget, & perentibus iustitiam ministret; in capitulis prouincialibus intersit, aliaque omnia circa communia negocia exequatur, quæ ad officium Prioris & Castellani empostæ pertinent. Si autem Prior præsens fuerit, & aliquo legitimo impedimento detineatur, tunc enim capitulis prouincialibus & assembleis præsideat Baiuliuus, si quis adfuerit, vel frater magis antianus.

De modo eligendi Locumtenentes Priorum.

F. HVGO REVEL.

STatuimus, quod Prioribus & Castellano II. empostæ in partibus vltra marinis vita functis, Commendatarius, in cuius commenda mortem obierint, duodecim commendatarios alios, si tot reperire poterit: sin minus quanto plures poterunt inueniri in ipso Prioratu & Castellania empostæ viciniores & propinquiores ipsius commendæ congregare & conuocare debeat; qui vna congregati, maturo consilio præhabito, aliquem ex fratribus dicti Prioratus & Castellaniæ empostæ, qui vicem & locum Prioris & Castellani empostæ teneat, idoneum & sufficientem, ac illi administrationi & oneri aptiorem eligant. Cui quidem sic electo omnes & singuli dicti Prioratus fratres parere & obedire teneantur; quousq. obitus eius Prioris & Castellani empostæ ad notitiam Magistri & conuentus peruenerit, & aliter ab eis fuerit prouisum. Si autem Prior & Castellanus empostæ extra limites sui prioratus & castellaniæ empostæ in alio quouis loco præterquam in conuentu defunctus fuerit, is quem ipse a Prioratu & castellania empostæ discedens locumtenentem seu vicegerentem suum reliquerat, etiam duodecim fratres conuocare procuret, qui electionem locumtenentis, prout supradictum est, faciant.

F. CLAVDIVS DE LA SENGLE.

SI autem Prior vel Castellanus empostæ III. obierit in aliqua commendarum suarum

Prioralium, Commendatarius propinquior tali cameræ eodem modo & forma duodecim Commendatarios vocabit, qui Prioris locumtenentem eligent. Si vero Prior de ſuo prioratu diſcedens, nullum locumtenentem reliquerit & mortuus fuerit, eo caſu aliquis frater magis antianus fratres modo ſupra declarato conuocet, & cum eis ad electionem locumtenentis procedat.

Nullus Frater poteſt eſſe Locumtenens Prioris alieni Prioratus.

IDEM MAGISTER.

III. SAncitum eſt quod nullus Prior poſſit eſſe locumtenens alterius Prioris, aut in alieno prioratu præeſſe: neque frater quiſpiam alius qui non habeat commendam in iurisdictione illius prioratus, in quo vices Prioris geret, & ſit in eo prioratu receptus præterquam in linguis Prouinciæ & Italiæ, vbi Prioratus & commendæ ſunt communes.

De Jurisdictione Priorum.

IDEM MAGISTER.

V. PRiores & Caſtellanus empoſtæ ciuilem & criminalem iurisdictionem & correctionem regularem habent vna cum Capitulo prouinciali ſeu aſſemblea in omnes fratres ordinis noſtri, cuiuscumque qualitatis fuerint, qui in limitibus ſuorum prioratuum aut Caſtellaniæ empoſtæ commorantur, aut in eis reperti fuerint; qua quidem ſemper vſi ſunt & vti poſſunt, ſeruata forma ſtatutorum noſtrorum, non derogando iurisdictioni commendatariorum in fratres capellanos obedientiæ & ſeruientes officii vel ſtagii, qui in ſuis commendis obedientiam vel ſtagium habent, nec auctoritati & iurisdictioni Prioris eccleſiæ conuentus in fratres capellanos a ſtatutis noſtris illi conceſſæ.

Quod Fratres Capellani & Clerici ſubſint obedientiæ Prioris eccleſiæ.

F. GVLLIELMVS DE VILLARETO.

VI. PRior eccleſiæ qui capellanis & clericis præeſt, optima ratione in eos iurisdictionem exercet. Hinc eſt quod fratres capellani & clerici ordinis noſtri in conuentu exiſtentes, & qui pro tempore ex partibus vltramarinis in conuentum venient, ſint ſubditi Prioris eccleſiæ præceptis; exceptis capellanis Magiſtri. Prior autem iis qui ſub eius poteſtate ſunt conſtituti, poteſt iniungere, vt officium eccleſiæ diligenter celebrent, confeſſiones audiant, Euchariſtiam fratribus & confratribus præbeant, & cætera eccleſiæ ſacramenta adminiſtrent; ſi ea aliis præpeditus negociis vel cauſis Prior ipſe exequi nequierit.

Quod Priores in ſuis Prioratibus & commendatarii in ſuis commendis habent iurisdictionem ſuper fratres capellanos.

F. PHILIBERTVS DE NILLIACO.

VII. IMpunitas plerumque mali occaſionem affert, & nonnulli ob correctionis abſentiam proniores ad delicta committenda redduntur. Cum itaque Prior eccleſiæ conuentus, qui in capellanos delinquentes iurisdictionem exercet, in conuentu aſſiduam gerit reſidentiam; propter quod eius abſentia obſiſtente ſuper delictis capellanorum extra conuentum in Prioratibus & commendis degentium commode prouidere & ipſos corrigere quoties neceſſarium exiſtit, non poteſt: Ideo ne occaſio delinquendi præbeatur, ſtatutum eſt, quod Priores & Caſtellanus empoſtæ in prioratibus ſuis, & commendatarii in commendis quas poſſident, ſuper fratres capellanos in ipſis reſidentes iurisdictionem pro delictorum qualitate & correctionem exerceant, toties quoties deliquerint; quemadmodum Prior eccleſiæ in conuentu facere conſueuit. Vbi autem ipſi capellani extra conuentum degentes per Priores & commendatarios ſuos ſuperiores ſuper eorum delictis admoniti fuerint, & nihilominus perſeuerarint, poſſunt per Priores corrigi & puniri prout fratres milites & ſeruientes Religionis delinquentes ſecundum formam ſtatutorum puniuntur. Si tamen Prior eccleſiæ in partibus occiduis ac Prioratibus & commendis præſens aliquando fuerit, vbicumque perſonaliter ad fuerit, iurisdictionem in fratres capellanos exerceat, eosq. corrigat; Viſitet quoq. & reformet eccleſias, diuinumque officium diligenter fieri ordinet, ac defectus corrigat; non obſtantibus ſupradictis, quæ nullo pacto Prioris eccleſiæ iurisdictioni, cum præſens fuerit, præiudicium generent.

F. CLAVDIVS DE LA SENGLE.

VIII. IN fratres tamen cappellanos & ſeruientes armorum in conuentu receptos nullus iurisdictionem exercere poteſt, præter Priorem & Caſtellanum empoſtæ cum Aſſemblea vel capitulo prouinciali, vt in militibus ordinis noſtri fieri conſuetum eſt: Si quis contrafacere præſumpſerit pro inobediente habeatur.

IDEM MAGISTER.

IX. PRior autem Eccleſiæ deputare, nominare, & eligere poteſt in Prioratibus, Caſtellania empoſtæ, Baiuliuatibus, & Commendis, Religionis Prouiſores, Vicarios, & Viſitatores eccleſiaſticos ad exercendam iurisdictionem eccle-

eccleſiaſticam & ſpiritualem in capelanos, & clericos ſæculares & laicos ſubditos & vaſſallos religionis noſtræ & hoc vbi Priores, caſtellanus empoſtæ, Baiuliui & commendatarii nullam habent iurisdictionem ſpiritualem, nam illam habentes ipſi vicarios huiusmodi conſtituere poterunt.

Quod Priores non habent auctoritatem priuandi fratres habitu, commendis, membris, vel ancianitate.

IDEM MAGISTER.

X. VEtitum eſt Prioribus, Caſtellano empoſtæ, & capitulo prouinciali ne in quemquam fratrum noſtrorum ſuæ iurisdictioni ſubditorum priuationis habitus, commendæ, membri, beneficii, & aliorum bonorum, aut ancianitatis, vel perpetui carceris ſententiam ferant. Si quis enim in eam penam incidiſſe repertus fuerit, Prior, caſtellanus empoſtæ, & capitulum prouinciale vel aſſemblea, confecto eius proceſſu, Magiſtrum & concilium de eo certiorem facient; qui prout iuſtum fuerit, prouidebunt: Quod ſecus actum fuerit, irritum ſit, & qui contrafecerit pro inobediente habeatur.

De Regiſtris Faciendis per Priores.

F. ELIONVS DE VILLANOVA.

XI. TEnentur Priores, & Caſtellanus empoſtæ fieri facere duo regiſtra de valore omnium commendarum, Domorum, locorum, prædiorum, poſſeſſionum & beneficiorum ſui prioratus tam in Capite quam in membris particulariter & nominatim. Quorum regiſtrorum vnum mittatur Magiſtro & conuentui: & alterum Priores cuſtodiant. De quibus etiam Commendatarii vnum tranſumptum habeant; de iis videlicet quæ pertinent ad commendas quas poſſident.

De Archivis per Prioratus faciendis.

F. CLAVDIVS DE LA SENGLE.

XII. STatuimus, vt Priores & caſtellanus empoſtæ ſub pæna perditionis fructuum vnius anni ſui prioratus communi ærario applicandorum deputent aliquem locum tutum & ſecurum in primaria & principali domo prioratus, & caſtellaniæ empoſtæ, aut alia quæ eis ad id commodior & tutior videbitur, & archiuium vnum conſtrui faciant impenſis tam Priorum ipſorum & Caſtellani empoſtæ, quam commendatariorum, in quod reponantur omnia priuilegia, inſtrumenta, acta, & literæ authenticæ tam prioratus & Caſtellaniæ empoſtæ, quam commendarum & beneficiorum quæ in eorum limitibus ſunt. Et quod Commendatarii dictarum commendarum, qui dicta inſtrumenta, titulos, priuilegia, aut literas apud ſe habent: ea in eundem locum conferre teneantur, & ad id cogantur a prioribus & caſtellano empoſtæ per ſequeſtrationem fructuum commendarum & adminiſtrationum quas poſſident quæ noſtro communi ærario applicentur: donec paruerint. Poterunt tamen commendatarii apud ſe retinere tranſumpta dictarum literarum & priuilegiorum.

De Sigillis Priorum.

F. PHILIBERTVS DE NILLIACO.

XIII. AD euitandas fraudes & dolos: Iubemus, vt Priores & Caſtellanus empoſtæ ſigillorum ſuorum prioratuum impreſſiones, caracteres, & ſculpturas in cæra in capſa bene compacta repoſitas ne alterationem recipiant, Magiſtro & conuentui mittere teneantur. Quæ poſtea in conuentu in loco ærarii ſub ſigillis Magiſtri & Baiuliuorum conuentualium cuſtodiantur, vt his ſigillorum caracteribus pro rerum ingruentia ad fraudes rejiciendas vti poſſint.

De Cuſtodia Sigillorum prioratuum.

F. ANTONIVS FLVVIANVS.

XIIII. VOlumus & ſtatuimus, quod ſigilla prioratuum cuſtodiantur & ſeruentur ſub ſecretis ſignetis priorum & caſtellani empoſtæ & commendatariorum capituli ſiue Aſſembleæ prouincialis, vel maioris partis ipſorum: & quod nullæ literæ aliquo pacto ſigillari poſſint niſi in præſentia Prioris & commendatariorum in capitulo ſiue aſſemblea prouinciali exiſtentium. Quodq. in literis ſigillatis ſub plica quatuor ad minus commendatarii ſe ſubſcribant, quod ſi ſecus factum fuerit nullius roboris & momenti eſſe cenſeantur: Si autem literæ obligationum per aliquos commendatarios & fratres factæ fuerint, tales quoque literæ modo prædicto ſubſcribantur; Decedentibus quoque commendatariis, aut fratribus debitoribus, ſi debita perſoluta non fuerint, qui ſubſcripti fuerint ad ea debita perſoluenda expreſſe ſint obligati: ne talia debita in detrimentum communis ærarii quiſpiam facere præſumat.

Quot Priores reſidere debent in conuentu.

F. PETRVS RAYMVNDVS ZACOSTA.

XV. STatuimus, quod tres Priores ordinis noſtri ſecundum gradum vocationis ſuæ a Magiſtro & conuentu faciendæ per biennium, a die quo in conuentum appulerint incipiendum, in

in eo perſonalem reſidentiam facere teneantur. Quod ſi aliqui contumaces fuerint, pro dicto biennio qui in conuentu reſidere tenentur, fructus melioris & propinquioris cameræ prioralis de his quas poſſident communi ærario noſtro applicentur:

Priores & Baiuliui non vtantur præheminentiis quousque diligentiam adhibuerint conſequendi earum poſſeſſiones.

F. ANTONIVS FLVVIANVS.

XVI. PRiores, Caſtellanus empoſtæ, & Baiuliui honoribus & præheminentiis ſuarum dignitatum non gaudeant, donec debitam ſe diligentiam adhibuiſſe de conſequenda ipſarum poſſeſſione Magiſtro & concilio authenticæ conſtare fecerint. Quod cum oſtenderint, ad Magiſtri & concilii diſcretionem dictis honoribus vti poterunt.

DE OFFICIO FRATRVM
TITVLVS DVODECIMVS

Quod Officia ordinis noſtri Fratribus committantur.

F. PHILIBERTVS DE NILLIACO.

I. VOlumus, quod officia ordinis noſtri Fratribus noſtris idoneis committantur, qui ea exerceant. Si tamen fratres ad ea officia exercenda pro tempore apti non reperientur; Magiſter & concilium ſæculares perſonas idoneas ad ipſa exercenda, ad tempus poterunt deputare.

Quod Fratres ſervientes ſolita officia exerceant.

F. IOHANNES DE LASTICO.

II. VOlumus, quod fratres ſeruientes, armorum officia quæ pro conſuetudine ſibi ſpectant, prout ſunt volta, granarium, parua commenda, & alia officia ſuo ſtatui conſueta, regant & adminiſtrent. Frater quoque miles qui ea poſtulabit reputetur ex eodem gradu & ordine Fratris ſeruientis; & nihilominus illud officium aſſequi non poſſit, niſi Magiſtro & concilio ad illud exercendum aptus & idoneus videretur. Quibus peractis, per eos quibus ſpectat, probi homines ordinentur, qui dictorum officiorum reformationi attendant; & qui deliquerit, pro delicti exigentia puniatur. Quolibet quoque biennio dicti officiales mutentur.

De Cuſtodia fortaliciorum.

F. PETRVS RAYMVNDVS ZACOSTA.

III. DEputentur ad arcium & fortaliciorum noſtrorum cuſtodiam Fratres milites & ſeruientes ordinis noſtri. Quod ſi non reperiantur, deputentur ſæculares fideles & idonei in fratrum abſentia.

F. BAPTISTA DE VRSINIS.

IIII. STatuimus, quod Fratres ordinis noſtri præficiantur a commendatariis, cuſtodiis fortaliciorum & caſtellorum ordinis noſtri in partibus occiduis ſine damno & onere communis noſtri ærarii.

De Honeſto veſtitu Fratrum.

F. PETRVS RAYMVNDVS ZACOSTA.

V. DEcet viros Religioſos animæ & corporis mundiciam atque honeſtatem ſummo ſtudio obſeruare. Hinc eſt quod diſtrictius iniungimus fratribus ordinis noſtri, vt decentes atque honeſtos habitus deferant, qui congruere videantur veris religioſis. Prohibentes ne de cætero quouis colore excuſationis quæſito, audeant portare tunicas vel habitus indecentes, ſed vtantur tunicis & habitu longo & decenti honeſte ordinato. Breui autem veſte quæ ſit etiam honeſta non vtantur niſi in itinere, vel in triremibus, aut aliis nauigiis, vel in gardiis & cuſtodia fortaliciorum Religionis. In conuentu autem & caſtello ac extra ad miliare, non vtantur breui veſte niſi de licentia Magiſtri aut Mareſcalli, qui licentiam non det niſi vrgente neceſſitate, videlicet ob exercitium alicuius publici officii, aut caſu obſidionis, vel parandæ ciuitatis ad tuitionem in euentum rumoris belli. Si quis autem contrafecerit pœna ſeptenæ puniatur, & indumenta hanc limitationem excedentia eo ipſo perdat, quæ communi noſtro ærario applicentur.

De eodem.

F. PETRVS DAVBVSSON.

VI. DEcet, vt qui dignitate & prærogatiua Religionis præditus & inſignitus eſt a ſæcularibus habitu ſeparetur & dignoſcatur. Adhærentes igitur ſtatutis prædeceſſorum noſtrorum: Statuimus & ordinamus, quod deinceps nullus fratrum noſtrorum audeat, ſeu præſumat in conuentu extra exercitium armorum ferre more ſæcularium, cappas, veſtes, robbas, caligas, diploides ſiue porpones, & ſayos (quos bendatos & bigarratos appellant) ex variis coloribus inhoneſtis, etiam quod dictæ diploides ſiue porpones ſint exercitio armorum apti. Atq. mandatur vt vnaquæq. veſtis diplois, cappa, caligæ, roba & ſayus ſint vnius coloris. Si quis autem contrafecerit pæna ſeptenæ puniatur, & indumenta hanc limitationem excedentia eo ipſo perdat, quæ communi noſtro ærario applicentur.

Quo-

Quomodo Fratres in Albergiis gerere ſe debeant.

F. CLAUDIUS DELA SENGLE.

VII. PRæcipimus fratribus noſtris, vt Baiuliuos ſeu capita albergiarum reuereantur & honore proſequantur, atque in ipſis Albergiis vbi comedunt modeſte & temperate ſe gerant, nullamq. turbationem, tumultum, aut ſtrepitum faciant, ſed quiete & in ſilentio comedant; a menſa non ſurgant priusquam ab aliquo capellano gratiæ Deo actæ fuerint, quas ſtantes audire debeant, niſi legitima cauſa, & impetrata a Pilerio licentia. Qui contrafecerit pro prima vice ſit in ſeptena, pro ſecunda in quarantena, pro tertia in turri ad voluntatem Magiſtri & concilii.

Quod Fratres in armis ſe exerceant.

F. IOANNES LEVESQVE DE LA CASSIERE.

VIII. VT libentius & alacrius fratres noſtri in armis ſe exerceant, præcipimus, quod duæ gioiæ ſiue brauia ſingulis duobus menſibus apponantur, hoc eſt vno menſe vna pro ludo baliſtarum, altero menſe altera pro ludo ſcloporum, & ſingulis duobus menſibus ſequenter.

Quod Fratres quolibet anno conficiant deſpropriamentum.

IDEM MAGISTER.

IX. STatuimus, quod Priores, Baiuliui, Commendatarii, & fratres, quolibet anno deſpropriamentum facere teneantur, in quo res & bona eorum quæcunque debita etiam & credita, ac ſtatus omnis ſuarum facultatum contineantur. Qui extra conuentum erunt illud ad capitulum prouinciale portare teneantur: vt in capſam publicam ad id deputatam, clauſa & ſigillata reponantur. Qui in conuentu degent in manibus Magiſtri aut procuratorum communis ærarii etiam clauſa & ſigillata conſignabunt. Quæ quidem deſpropriamenta, viuentibus illis non aperientur.

DE ELECTIONIBVS
TITVLVS DECIMVS TERTIVS.

Forma electionis Magiſtri Hoſpitalis Hieruſalem.

I. OPtima ratione ducti noſtri anteceſſores prudenter & caute ad Magiſtri electionem procedere conſueuerunt: In capite namque, & ſuperiore deſignando atque eligendo ſtatus ordinis conſiſtit, multumq. refert qualis tam nobili cætui præſideat, ac Religionis adminiſtrationem teneat. Hæc igitur norma in Magiſtri electione a maioribus noſtris ſancita traditaq. ſeruanda eſt. Magiſter cum grauimorbo implicitum ſe cognoſcit debet pro ordinis indemnitate bullæ ferreæ & argenteæ cuneos, ſignetum quoque ſecretum quibus vti ſolet, alicui probo, diſcreto, & idoneo religioſo commendare, aut aliter tuto loco reponi iubere; ne his fraudulenter aliquis vti poſſit. Quod ſi præpeditus ægritudine, aut aliter facere negligeret, qui Seneſcalliæ præeſt id effici procuret, & ſtudeat. Ipſo vita functo, qui ea in cuſtodia habet, illico ad concilium ordinarium deferat, vbi franguntur, vt eorum vſus pænitus pereat. Demum funeris pompa pro more cum decore & deuotione ordinetur. Qua peracta, congregetur concilium completum, in quo locumtenens Magiſterii eligitur, cuius officium vſque ad electionem præceptoris electionis perduret. In quo quidem concilio completo res & negocia ad Magiſterium pertinentia proponentur tractabuntur, & concludentur, & quod ab eo ſuper id deliberatum, & concluſum fuerit habeat vim, & efficaciam capituli generalis, Poſtea, bonorum ſpolii diuiſione cum bonis ſtatus tuto ſeruatorum in aliud tempus dilata, in diei ſequentis aurora ſigno campanæ publica Aſſemblea conuocatur. Magiſterii quoque locumtenens, ac fratres in conuentu commorantes in eccleſia conueniunt, vbi poſt miſſarum ſolemnia peracta more & loco ſolito publicarum aſſemblearum locumtenens ipſe præſideat. Baiuliui quoque & Priores, ac proceres pro ordine conſueto ſedeant, cauſa quoque congregationis locumtenentis organo explicata, iubeat omnes fratres octo linguarum ſeparatim congregari. Qui ſuo ordine (excepto quod illius linguæ fratres cuius locumtenens eſſe cenſetur vltimo iurent) in præſentia ipſius locumtenentis ſeu vicegerentis totiusque aſſembleæ ſolemni iuramento ſuper crucem habitus præſtito aſtringantur, quod vnum fratrem ex ſua lingua illic præſentem, idoneum, & probum pro electionario præceptoris electionis & trium electionariorum Magiſtri; ſcilicet militis, capellani, & ſeruientis armorum eligent, in cuius electione vtetur ballotis ſecretis. Facta octo fratrum ipſo ordine electione, ipſi octo electionarii reuerenter coram vicegerente comparebunt, genibusque flexis tota aſſemblea audiente & conſpiciente, tactis ſacris euangeliis iurent, quod rite & iuſte vnum fratrem militem, probum, diſcretum & idoneum ex tota aſſemblea vel ex ipſis in præceptorem electionis eligent. Hi ſiquidem iuramento adacti conclauim intrant vbi præceptorem electionis, interueniente ſcrutinio ballota-

rum eligunt, & demum ſic electum locumtenenti & aſſembleæ ſignificant: Qui vero in præceptorem electionis deſignatus fuerit reuerenter genuflexo coram vicegerente compareat, iuretque ſub forma prætacta quod præceptoris electionis officium rite iuſteq. exercebit. Eo ipſo vicegerens Magiſterii officio ſe abdicat, & Præceptor electionis præſidet. Coram quo electionarii octo prædicti iterum iuramentum in præfatam formam præſtabunt; quod vnum fratrem militem, vnum fratrem capellanum, & vnum fratrem ſeruientem armorum, idoneos, probos, & ſufficientes pro tribus electionariis aliorum collegarum electionariorum Magiſtri nominabunt, & eligent. Ipſum quoque iuramentum præceptor electionis in manibus vicegerentis præſtabit, ſi de numero octo præfatorum fuerit; aliter enim in aſſemblea remanens præſideat. His completis, octo electionarii ſic iuramento adacti, conclauim intrant, vbi ſecreto tres huiusmodi electionarios Militem, capellanum & ſeruientem cum eodem ſcrutinio ballotarum eligent. Quibus electis, Præceptori electionis, ac toti aſſembleæ delectos ſignificant, intimantque. Electione triumuiratus, videlicet, Militis, Capellani, & Seruientis promulgata, octo electionarii officio functi cenſentur, ac ipſi tres Religioſi, Miles capellanus & ſeruiens coram Præceptore electionis, cætuq. publico comparentes, forma prætacta iuramento ſe adigunt, quod iuſte riteque reliquos electionarios Magiſtri hoc ordine eligent, videlicet quartum ex alia lingua quam ex ſuis; & quartus electus modo præmiſſo iuramento adſtrictus ad tres accedit, ipſique quatuor quintum, & ſic deinceps vſque ad octo ſemper ex aliis linguis, ita quod poſterior electus pro electione ſequentis addatur prioribus. Octo quoque ſic electi nonum eligent, & decimum ipſi nouem, & ſic vſque ad numerum ſexdecim tantum, ita quod ex qualibet lingua ſint duo fratres; in quibus nullus Baiuliuus ſeu alius magnæ crucis intereſſe poſſit. Facta enim electione octaui, reliqui ſumuntur per gradum & ordinem linguarum. Si autem aliquo caſu contingente aliqua lingua his duobus ob defectum fratrum ſupplere non poſſet; ex alia ſumantur. In eadem autem electione & ex electionariis poſſint eſſe duo capellani, & tres ſeruientes, & non plures, ſed omnino debet eſſe vnus capellanus, & vnus ſeruiens ad minus; cæteri verò milites exiſtant, omnes quoque ſint legitimo matrimonio nati. Inter hos ſexdecim electionarios Miles ille triumuir qui prius ab octo fuit pro milite electus, qui & electionis miles vocatur, præſidet. Hic quoque Magiſtri electionem cæteris aſtantibus promulgat. Quilibet quoque ſexdecim electionariorum vnico ſuffragio vtitur, excepto milite electionis qui ad euitandam ſuffragiorum paritatem in Magiſtri electione duobus vtitur ſuffragiis: atque ille frater qui maiorem ſuffragiorum partem, hoc eſt, qui plura vota obtinet in Magiſtrum electus ſumptusque cenſetur. Poſtquam autem dicti ſexdecim hac norma fuerint electi monitu & iuſſu præceptoris electionis confeſſionem ſacerdoti peragunt, Miſſamque deuote audiunt, & Euchariſtiam reuerenter recipiunt, vt a vitiis purgati, & Diuina gratia illuſtrati Magiſtrum dignum, probum, & virtuoſum eligere valeant. His quidem peractis, electionarii ſexdecim coram præceptore electionis ac toto rel gioſorum cætu aſſiſtente humiliter comparent, reuerenterque nudi capita genua flectunt, ſuperque ſanctum crucis lignum, ſacroſanctaque euangelia & miſſæ præfationem manibus appoſitis quilibet ſingulariter vnus poſt alium alta & intelligibili voce, iuret in hæc verba.

Ego N. promitto & iuro per hoc ſacratiſſimum crucis lignum, & ſancta Dei euangelia, & ſacroſancta prætationis verba omni reiecto odio, timore, amore, præmii ſpe, -- dicii propriæ rationis nominare & eligere in Magiſtrum Hoſpitalis ſancti Ioannis Hieroſolymitani, & vniuerſi ordinis noſtri ex omnibus religioſis ordinis noſtri fratribus militibus tam præſentibus, quam abſentibus vnum fratrem militem legitimo matrimonio natum, idoneum, probum, virtuoſum, & ſufficientem, Magiſteriiq. capacem, & ita iuro & promitto, ſic Deus me adiuuet, & ſacratiſſimum crucis lignum, ſanctæq. Scripturæ quas manibus tango, & ſi contrafecero in periculum & damnationem perpetuam animæ meæ eſſe cenſeatur. Quo peracto lignum oſculetur crucis atque ſcripturas ſacroſanctas. Deinde ſic omnibus electionariis iuramento adactis, præceptor electionis ac omnes & ſinguli fratres Aſſembleæ ſuper crucem habitus ſui promittant & iurent ſe pro Magiſtro & ſuperiore admiſſuros & ratum ac firmum habituros, quem præfati electionarii pro maiori parte votorum elegerint.

Dicti enim Sexdecim electionarii ſic iuramento adſtricti illico nullos quauis de cauſa alloquentes, aut nutu ſeu ſigno quidpiam ſignificantes a conſpectu præceptoris electionis & totius Aſſembleæ diſcedunt, locumq. ſecretum adeunt, Conclauimq. intrant, portisq. clauſis, ita vt nulli pateat aditus, de eligendo Magiſtro diſceptant. In conclaui enim omnes electionarii pro libero rationis arbitrio intrepide quod libuerit proponant, mores, virtutesq. ac vitia doceant, de hisq. diſceptent, Habitoq. diligenti ſcrutinio per tacita ſuffragia, hoc eſt balottas in pixides ſecreto iniectas, Magiſtrum eligunt tot pixidibus appoſitis, quot fuerint ii de quibus diſceptabitur, prout in concilio ordinatum eſt. Sic qui plura ſuffragia habuerit in Magiſtrum electus cenſetur, quem & non alium electionis miles haud dubio promulgare debeat. Electione peracta, electionarii a conclaui diſcedunt, comparentq. coram præceptore electionis ac vniuerſo fratrum cætu, trinaq. rogatione facta ſi ratum habet quod egere, terq. affirmantibus gratum habere, tunc electionis miles alta & intelligibili voce, cæteris electionariis aſſiſtentibus, Magiſtrum nominat & promulgat. Si electus adſuerit, reuerenter ad altare maius ducitur, vbi ſuper ſtatutorum volumine poſitis manibus promittit & iuramento ſolemni iurat, Regulam, Stabilimenta, & laudabiles conſuetudines ordinis ſe ſeruaturum, & quod ordinis negocia de conſilio procerum reget, ordinabit & exequutioni demandabit. Si autem electus abſens fuerit, cum ad conuentum venerit, pari iuramento adſtringatur antequam magiſtrali gaudeat præeminentia. His peractis, electo abſente concilium completum eius vicegerentem eligit, qui vſque ad magiſtri aduentum officio fungitur, ſi electus præſens fuerit, de locumtenente prouidet.

F. NICOLAVS LORGVE.

II. STatuimus, quod fratres ordinis noſtri in loco vbi electio Magiſtri celebratur, arma geſtare non præſumant, ſi quis contrafecerit ſtatim ſuffragio priuetur, & ſi de eo plancta fiat, habitum perdat.

Quod electio Baiuliuorum & Priorum fiat per Magiſtrum & concilium ordinarium.

F. PETRVS DAVBVSSON.

III. EX antiqua conſuetudine electio Priorum, Caſtellani empoſtæ, ac Baiuliuorum ad Magiſtrum & concilium ordinarium pertinet. Qua propter prohibemus omnibus ordinis noſtri fratribus cuiuscunque conditionis fuerint, quouis quæſito colore aut prætextu, ad ipſorum electionem aut aſſumptionem procedere, aut in talibus congregationibus ſuffragium dare, vel intereſſe. Qui autem contrafecerint eo ipſo habitu priuati cenſeantur, quem numquam recuperare poſſint, eaque electio nulla ſit, Electus quoque ſi quouis modo eam procurauerit habitu priuetur prout conſuetum eſt, ſalua tamen ſemper linguæ nominatione.

F. IOHANNES LEVESQVE DE LA CASSIERE.

IV. STatuimus, quod nullus de gratia receptus, qui nobilis vel legitimus non fuerit, ad aliquam dignitatem aſcendat, nec in lingua gratiæ contradicat, ſed ſuo cabimento & melioramento contentus exiſtat, nec inter ſexdecim capitulares interuenire, vel magiſtrorum electionibus intereſſe, ſeu in eis ballotam aut ſuffragium habere poſſit.

De modo electionis Priorum, & Baiuliuorum.

F. BAPTISTA DE VRSINIS.

V. STatuimus, quod quandocumque Magiſter & concilium ordinarium ad electionem Baiuliui conuentualis procedent, poſtquam auditi fuerint qui Baiuliuatum more ſolito poſtulant, diſcuſſis prius petentium moribus & virtutibus per eos qui in concilio aderunt non ſeruato ordine ſed pro arbitrio, per Magiſtrum ante vſum ballotarum iuramentum ſolemne ſuper crucem habitus præſtitum de Baiuliuis, prioribus, & aſſiſtentibus in concilio pro electione facienda recipiatur, quod virum idoneum, vtilem, dignum, atque præſtantiorem, habita potius ad ſufficientiam & benemerentiam, quam antianitatem conſideratione, Baiuliuum eligent. Et ſic per ſcrutinium ballottarum electio fieri debeat. Pariformiter Priorem eccleſiæ, cæteroſq. priores, & Baiuliuos capitulares eligi & creari præcipimus, linguarum ſmutitione pro veteri conſuetudine ſemper reſeruata.

De electione Prioris Eccleſiæ.

F. IACOBVS DE MILLT.

VI. QVanto magis dignitas ſpirituale concernit, tanto magis in promouendo ad eam dignitatem viro conſideratio habenda eſt. Igitur ſtatuimus, quod vacante eccleſiæ noſtræ prioratu, Magiſter & concilium ordinarium matura & graui deliberatione ad Prioris eccleſiæ electionem conueniant, & procedant atque de capellanorum noſtrorum omnium linguarum moribus, vita, doctrina, ſufficientia, diligenti diſcuſſione habita, vnum capellanum probatæ vitæ, diuinorumq. expertum, peritum, doctumq. in Priorem aſſumant, & eligant. Qui electus aſſiduam in conuentu reſidentiam facere teneatur, & ſi aliqua vrgente neceſſitate extra conuentum mittatur, terminus quam citius remeandi a Magiſtro & concilio ordinario ei præfigatur.

F. CLAVDIVS DE LA SENGLE.

VII. ADiicientes, quod nullus ad dignitatem Prioratus eccleſiæ aſcendat, niſi de legitimo matrimonio fuerit natus ac procreatus.

Quod Fratres e conuentu abſentes non eligantur ad dignitates magnæ Crucis.

F. PETRVS DE MONTE.

VIII. QVoniam fratrum antianorum reſidentia in conuentu admodum eſt neceſſaria, cum aliis de cauſis, tum maxime propter obſequia in adminiſtratione Reipublice præſtanda, Statuimus, quod nemo fratrum paruæ crucis a conuentu noſtro ſine munere officiove Religionis abſens, ad dignitatem magnæ crucis eligi poſſit, niſi legitimo atq. manifeſto impedimento detineatur, quod Magiſtro & concilio fide publica & authentica affirmatione capituli prouincialis tantum, aut ſaltem Prioris & aſſembleæ, primo quoq. tempore ſignificare & notum facere debet; huic tamen legi fratres venerandæ linguæ Angliæ & Alemaniæ ſubiici nolumus.

De antianitate aſſumendorum in Priores ſeu Baiuliuos.

F. IOANNES DE LASTICO.

IX. DEcens eſt & neceſſarium vt qui ad ſtatum ordinis noſtri aſſumendi ſunt illius peritiam & experientiam rerum noſtrarum habeant, idq. fieri non poteſt niſi per multum temporis in eo verſati fuerint. Qua propter ſtatuimus, quod nullus fratrum noſtrorum in Baiuliuum aut Priorem aſſumi ſeu eligi poſſit, qui non habitum noſtrum annos quindecim portauerit ab eo die numerandos, quo in conuentum primum venerit & receptus fuerit, atq. ſub uera obedientia noſtri ordinis inculpate vixerit.

F. CLAVDIVS DE LA SENGLE.

X. DVmmodo de illis annis quindecim decem ſimul aut per interualla hic in conuentu reſidentiam fecerit.

Quod in petitione dignitatum fratres iniurioſis verbis non vtantur.

IDEM MAGISTER.

XI. PRohibemus fratribus noſtris in petitione dignitatum, competitorum ſuorum vitia aut errata vel turpe quidpiam quomodolibet publicare, aut allegare iniuriisq. aut conuitiis alter alterum afficere, neque quidpiam in eos dicere quod in eorum vita & moribus notam inurere poſſit. Poterunt tamen pro iure ſuo tuendo allegare defectus, per quos tenore ſtatutorum noſtrorum a petitione & conſequutione dignitatum excludi poſſunt; vtpote debitorum communis ærarii, reſidentiæ non factæ, deteriorationis commendarum, melioramentorum non factorum, & aliorum huiusmodi. Qui contrafecerit a petitione ſua cadat. Si vero quiuis alius non competitor huius modi crimina inter petendum obiecerit, ipſo facto, antequam ad electionem procedatur, priuetur Antianitate duorum annorum.

De electione Procuratoris Generalis in Romana curia.

F. IACOBVS DE MILLY.

XII. IN quolibet Capitulo noſtro generali procurator ordinis noſtri in Curia Romana reuocatus intelligitur: alius itaq. eius loco ab ipſo capitulo eſt ſubrogandus; Nihilominus ſi Magiſtro & conuentui certis de cauſis videbitur, poterunt inter duo capitula de alio prouidere priore reuocato. Magiſter igitur & capitulum generale procuratorem conſtituentes diligenter conſpiciant & mature prouideant, Religioſumque dignum, prudentem, & benemeritum, in generalem procuratorem eligant: Qui quidem electus in Romana curia reſideat, & honeſtis veſtibus, decentiq. ornatu incedat; ordinis quoque noſtri priuilegia, gratias, libertatesque tutetur, conceſſiones, donationes, & prouiſiones Magiſtri & conuentus defendat: Fratribus rebellibus & inobedientibus reſiſtat, & obſiſtat, ipſosque cum rigore proſequatur, obedientes vero foueat, adiuuet & gratis, omni reiecto munere, defendat, Magiſtrum & conuentum certiores de negociis reddat, nec aliud a fratribus noſtris pro labore exigat, ſed communis ærarii ſtipendiis conuentus exiſtat.

De modo eligendi Theſaurarium Generalem.

F. PETRVS DAVBVSSON.

XIII. STatuimus, quod Theſaurarius generalis venerandæ linguæ Franciæ Baiuliuus capitularis eligatur per Magiſtrum & concilium ordinarium modo & forma qua alii Baiuliui capitulares eliguntur de fratribus dictæ linguæ, habito prius reſpectu ad benemerentiam & ſufficientiam, quam antianitatem: ſalua tamen ſmutitione ipſius linguæ. Quodque ipſe Baiuliuus Theſaurarius retento Titulo Baiuliui Theſaurarii poſſit e conuentu diſcedere cum licentia concedenda eo modo, quo aliis Baiuliuis capitularibus per Magiſtrum & concilium completum conceditur, & gaudeat prærogatiuis tam præſens quam abſens a conuentu, quibus gaudent cæteri Baiuliui capitulares; Intellecto quod habeat coſtodiam bullæ ferreæ ſub ſigillis conſuetis more ſolito; in eius autem abſentia a conuentu Magiſter & concilium eligant & deputent locumtenentem Theſaurarii, qui dictam bullam cuſtodiat, quia in conſeruatione ipſius Bullæ non paruum pondus exiſtit.

De

De electione Caſtellani.

F. PETRVS RATMVNDVS ZACOSTA.

XIIII. STatuimus, quod officium caſtellani detur per Magiſtrum & concilium completum, qui Religioſum idoneum & antianum ſaltem octo annorum ad id officium eligant per ordinem linguarum, locumtenentem autem Caſtellani Magiſter authoritate propria ex præeminentia Magiſtrali eligit.

Forma electionis Caſtellani.

F. FABRITIVS DE CARRETTO.

XV. ELectio caſtellani ſic fiet, Magiſter & conciliũm completum accipient prius in ſcriptis a pilerio linguæ cui per turnum & ordinem id officium ſpectabit nomina fratrum antianorum ad minus annorum octo in conuentu exiſtentium, quæ in dicto concilio legentur, & perſonarum qualitas examinabitur: Deinde cum ſcrutinio ballotarum ex eis vnus qui magis ſufficiens & idoneus diiudicatus fuerit, eligetur. Prohibeturque ne lingua de dicto officio ſmutet, aut fratrum aliquis ad petendum id officium in concilio admittatur. Electus autem coram Magiſtro & concilio conſtitutus faciet ſolemne iuramentum de recte & iuſte omni ſemota labe officium exercendo.

De electione Capitanei exercitus terreſtris & claſſis.

F. PETRVS RATMVNDVS ZACOSTA.

XVI. IN Capitaneo & belli duce ſumma diligentia & rerum agendarum experientia requiritur. Hinc eſt quod pro tuitione inſulæ noſtræ volumus & ſtatuimus, quod in electione capitanei exercitus terreſtis, aut claſſis quæ fieri debeat per Magiſtrum & concilium completum: ita quod tres partes ſuffragiorum conſentiant in vnum, habeatur potius reſpectus ad benemerentiam & idoneitatem quam antianitatem, ſine tamen præiudicio antianorum. Ita tamen quodſi linguæ Aluerniæ pro Capitaneo terræ ſufficiens & idoneus reperiatur, is ad Capitaneatum ante alios aſſumatur, ſi vero ſufficiens non reperiatur alius idoneus pro illa vice deputetur ſine præiudicio linguæ & antianorum: Et ſic de Capitaneatu claſſis ſtatuimus, quod ſi in lingua italica ſufficiens reperiatur, claſſi proponatur: ſi minus, alius pro illa vice deputetur ſine præiudicio linguæ & antianorum vt dictum eſt.

De electione iudicium Caſtellaniæ.

F. IOHANNES DE LASTICO.

XVII. MAgiſter, & concilium ordinarium viros probos, integros, & doctos iudices appellationum, & ordinarium eligant, qui per quodlibet biennium mutari debeant, ne temporis aſſiduitas ſiniſtri occaſionem afferat.

De electione Procuratorum pauperum.

F. BAPTISTA DE VRSINIS.

XVIII. ELigantur & deputentur per Magiſtrum & concilium completum duo religioſi prudentes & idonei, qui curam incarceratorum, pauperum, ægrotorum, viduarum, & pupillorum habeant, eosq. ſuis in iuribus tueantur & defendant; ne dolo, fraude, & penuria deficiant, & iuſtitia in ſuis cauſis miniſtretur, pro quorum ſuffragio & præſidio coram Magiſtro & concilio & in quocumque loco comparere poſſint, ne calumniam aut iniuriam quoquomodo afflicti patiantur.

F. CLAVDIVS DE LA SENGLE.

XIX. QVorum procuratorum alter ſit literatus & ſtipendium ab ærario habeat.

De cuſtodia facienda in Turricaſtri Rhodi per quatuor fratres.

F. EMERICVS DAMBOYSE.

XX. QVia vrbs Rodi in limitibus infidelium conſtituta eſt, oportet diligentia vtamur in ipſius cuſtodia. Igitur ſtatuimus, quod Venerandus Mareſcallus, aut eius locumtenens de tempore in tempus prout ei melius videbitur, eligat quatuor fratres diuerſarum linguarum qui qualibet nocte in turri caſtri Rhodi continuam reſidentiam faciant, & per totum annum continuas nocturnas guardias in dicta turri exerceant, ex quibus vnum pro capitaneo nominabit, Quos ipſe vt ſuos deputatos ſæpius viſitabit & defectus corriget: habeatque autoritatem inutiles a dicta guardia remouendi & alios remotorum loco ſubſtituendi: Tamen non eſt permiſſum poſſe aliquem in dicta guardia retinere qui in dictis guardiis ſupra tribus vicibus defecerit: quibus quidem fratribus quatuor pro eorum annuo ſalario & ſtipendio aſſignamus ſummam florenorum Rhodi currentium nonaginta ſex, videlicet florenos viginti quatuor pro quolibet fratre quod a noſtro communi ærario capiet; & quia hoc ſtipendium eſt ad onus venerabilium Baiuliuorum conuentualium & capitularium eorumq. locuatenentium ac Priorum pro tempore Rhodi reſidentium (excepto Priore eccleſiæ) & non ad expenſas communis ærarii: Ideo eius ſcriba, quando de trimeſtri in trimeſtri faciet computum tabularum prædictorum Rhodi reſidentium, pro æquali parte diuidat dictum ſtipendium inter prædictos Rhodi reſidentes, & eorum tabulis demat ſummam trimeſtris dicti ſalarii deputati antedictis quatuor fratribus faciencien-

cientibus guardiam. Et hæc ordinatio executioni mandetur prima die Martii proximi venturi, & futuris temporibus continuabitur. Caſſaturque & aboletur conſuetudo collectarum dandarum per antedictos venerandos Baiuliuos, & eorum locatenentes, ad quas præſtandas amplius non teneantur, nec alii fratres in conuentu reſidentes, de cætero (prout hactenus fuit obſeruatum) grauabuntur dicta guardia.

DE COMMENDIS ET ADMINISTRATIONIBVS TITVLVS DECIMVS QVARTVS.

F. RAYMVNDVS BERENGARIVS.

I. STatuimus, quod commendæ & bona ordinis noſtri illis fratribus regenda & adminiſtranda committantur, qui prudentes probi, antiani, & benemerentes erunt.

IDEM MAGISTER.

II. PRohibemus, quod nullus frater duos Prioratus ſeu Baiuliuatus ſimul tenere poſſit, ſed vnum dumtaxat habeat, cuius regimini inuigilet & aſſiſtat.

F. DEODATVS DE GOZONO.

III. NOn licet Priori, vel Caſtellano empoſtæ aliquam commendam, domum vel membrum in alio Prioratu, niſi Magiſtri & conuentus conſenſus acceſſerit, habere vel tenere. Debet enim vnusquisque ſuis limitibus contentus eſſe, nec promotiones aliorum conuenit impedire.

Quas commendas promoti ad Prioratus retinere poſſunt.

F. IACOBVS DE MILLY.

IIII. BAiuliui ſiue Commendatarii ad dignitatem prioralem rite & canonice promoti commendas omnes, quas prius tenebant, dimittere tenentur: retinere tamen poſſunt cameras magiſtrales ſibi conceſſas, & commendas per eos a ſæcularium manibus recuperatas, illas etiam quas titulo priuationis alicuius conſequuti fuerint.

F. CLAVDIVS DE LA SENGLE.

V. PRohibitum eſt Prioribus cameras priorales quouismodo permutare, ſed quas in prioratu inuenerint retinere debebunt.

Qui filios habuerit bona ordinis noſtri aſſequi non poſſit.

F. PETRVS DE CORNILIANO.

VI. SAncitum eſt quod frater qui ante ingreſſum in ordinem noſtrum vxorem habuerit & ex ea filios genuerit, qui poſt peractam profeſſionem ac promotionis tempore ſuperſtites fuerint, nullo modo adminiſtrationem prioratuum Caſtellaniæ empoſtæ, Baiuliarum, ſeu commendarum obtinere & habere valeat.

Quod tempore Fratres poſſunt aſſequi Commendas.

F. CLAVDIVS DE LA SENGLE.

VII. STatutum eſt, quod nullus fraterordinis noſtri cuiusuis conditionis fuerit, commendam de gratia aut de cabimento habere & conſequi poſſit, niſi poſt ſumptum noſtri ordinis habitum & profeſſionem factam, quinq. annos: nec penſionem, aut membrum niſi tres annos in conuentu noſtro moram traxerit continuos aut per interualla, ac ius paſſagii ſoluerit: adiicientes, quod nullus omnino fratrum noſtrorum commendam de cabimento, gratia, aut melioramento obtinere poſſit niſi in conuentu præſens fuerit, aut antianitatem ſiue expectatiuam habeat.

De Caravanis ſeu Armamentis neceſſariis ad aſſequendas Commendas.

F. IOHANNES DE VALLETA.

VIII. QVia Reipublicæ in primis intereſt ne quis præmia ab ea conſequatur, niſi illa per obſequia legitime meruerit: Statuimus, vt nullus fratrum militum & ſeruientium armorum commendam de cabimento, aut de gratia conſequi poſſit, niſi prius in triremibus noſtræ Religionis tres carauanas completas, ſeu armamenta per ſe vel per alium fecerit, exceptis fratribus & militibus venerandarum linguarum Angliæ, & Alemaniæ, ac iis qui in officiis ordinis aut Magiſtri verſantur & detinentur.

F. PETRVS DE MONTE.

IX. ITa tamen, quod in huiusmodi obſequiis quilibet annus continuus & completus, & non aliter pro vna Carauana cenſeatur & numeretur, exceptis pueris ſiue pagiis Magiſtro ſeruientibus qui ſuo tempore dictas tres carauanas adimplere tenentur. Decernentes, quod nullus admittatur ad carauanas faciendas, niſi decimum octauum ſuæ ætatis annum attigerit.

Quod receptores in Prioratibus gaudent antianitate.

F. BAPTISTA DE VRSINIS.

X. REceptores communis noſtri ærarii in prioratibus & Caſtellania empoſtæ a conuentu abſentes antianitatem habere cenſeantur; In cuius vim commendas de cabimento, melioramento, gratia Magiſtri, aut alterius obtinere poſſunt, eas tamen quarum adminiſtratio ob non ſolutionem iurium noſtri communis ærarii ablata erit aliis fratribus, nullo modo conſequi poſſunt, ad euitandum dolum & fraudem.

F. CLAV-

F. CLAVDIVS DE LA SENGLE.

XI. QVi cauſa reipublicæ abſunt pro negociis ordinis miſſi, durante ſua commiſſione, vel legatione, antianitate gaudent, ac ſi præſentes in conuentu eſſent.

Frater ab infidelibus captus in conuentum veniens quamdiu detinebitur reſidentia gaudet.

IDEM MAGISTER.

XII. STatuimus, quod ſi frater a partibus occiduis diſcedens animo & intentione in conuentum veniendi, in itinere ab infidelibus captus fuerit cenſeatur reſidens in conuentu pro toto tempore ſuæ captiuitatis, ſimiliter commendatarius de conuentu diſcedens cum licentia Magiſtri animo etiam & intentione ſe ad ſuam commendam conferendi ibique reſidendi, ſi ab infidelibus captus fuerit, cenſeatur reſidens in ſua commenda quamdiu ab ipſis detinebitur.

De obtinendis Literis antianitatis poſt adeptas commendas.

F. PETRVS DAVBVSSON.

XIII. STatuimus, vt fratres qui Prioratus, Caſtellaniam empoſtæ, Baiuliuatus, vel commendas vigore cuiuscumque ſancianitatis, ſiue expectatiuæ adepti fuerint, in termino vnius anni a die executionis huiusmodi ancianitatis literas confirmatorias a Magiſtro & concilio obtinere debeant.

Quo tempore Fratres meliorare poſſunt commendas.

F. IOHANNES DE LASTICO.

XIIII. FRatres qui ſemel de aliqua commenda prouiſi extiterint, ſe de alia meliorare non poſſunt, niſi prius quinque annos præter mortuarium & annatam (quam uacantem dicimus) in commenda reſidentiam perſonalem fecerint.

F. IOHANNES LEVESQVE DELLA CASISERE.

XV. PRiores, Baiuliui, & Commendatarii quandiu in conuentu reſederint, vel ab eo diſceſſerint, quoadusque Baiuliuatus, Prioratus, & Commendas appulerint, vel ab ipſis veniendi gratia ad conuentum receſſerint in eisdem reſediſſe intelligantur.

Quod Fratres tenentur meliorare Commendas.

F. PETRVS DAVBVSSON.

XVI. NVllus omnino frater ordinis noſtri, qui habet commendas de gratia, aut de cabimento, poſſit ſe cabire, aut meliorare, vel Prioratum aut Baiuliuatum habere, niſi prius authentice oſtenderit commendas quas quocunque titulo poſſidet ſe melioraſſe.

F. CLAUDIUS DE LA SENGLE.

XVII. IDem cenſemus in membris aut qui membra poſſident, ſub eadem pœna illa meliorare teneantur.

De Melioramento per Baiuliuos capitulares faciendo.

F. PETRVS DAVBVSSON.

XVIII. BAiuliui capitulares, qui tenent & habent poſſeſſionem pacificam ſuorum Baiuliuatuum capitularium, ipſos Baiuliuatus capitulares meliorare tenentur. Idcirco ſtatuimus, quod nullus Baiuliuus capitularis, qui Baiuliuatum pacifice poſſidet, poſſit aſſequi Prioratum aut Baiuliuatum conuentualem, niſi probauerit & oſtenderit authentice ſe melioraſſe Baiuliuatum capitularem quem poſſidet.

De Melioratione camerarum Magiſtralium & Prioralium.

F. CLAVDIVS DE LA SENGLE.

XIX. FRatres ordinis noſtri quibus Magiſter ſuas cameras Magiſtrales locauerit vel commiſerit non poterunt commendas de cabimento, aut melioramento, aut dignitates adipiſci, niſi dictas cameras magiſtrales meliorauerint. Nec Priores commendam ſuæ præheminentiæ pertinentem, excepta quinta camera, niſi melioramenta in ſuis quatuor cameris prioralibus fecerint. Nulli tamen melioratio non facta objici poſſit, niſi poſt quinquennium a die perceptionis fructuum tam in commendis ac Baiuliuatibus, quam in membris. In cameris vero Magiſtralibus poſt idem tempus, lapſis duobus annis ad Magiſtrum pertinentibus.

De Melioramento per Fratres Capellanos & ſeruientes armorum faciendo.

F. IOHANNES LEVESQVE DE LA CASSIERE.

XX. QVia nonnulli fratres Capellani & armorum ſeruientes, vbi ſemel commendas de cabimento aſſequuntur, multoties melioramenta in illis facere negligunt: Statuimus, vt fratres Capellani & armorum ſeruientes iuxta ſtatutorum formam in commendis ab eis poſſeſſis intra duos annos elapſo quinquennio ex quo fructus percipere cœperunt, melioramenta conficere teneantur, & ea in conuentum mittere, alioquin dicto termino elapſo, vnius anni fructibus commendarum communi ærario applicandis priuentur.

De cenſualibus libellis.

F. PHILIPPVS DE VILLERS LISLEADAM.

XXI. SAncimus, vt de cætero nulla melioramenta pro validis approbentur, niſi prius commiſſa-

miſſarii pro recognoſcendis talibus melioratio-
nibus præpoſiti iuramento medio in acta
publica redacto profiteantur ſe vidiſſe inte-
gre & diligenter confectos pro regionis vbi
fiunt vſu cenſuales libellos, quos papyros ter-
ræ quidam vocant, alii recognoſcentias non-
nulli cabreuationes ſeu apeamentos, tam
commendæ quam Baiuliuatuum, camerarum
prioralium & membrorum ab eis dependen-
tium.

F. CLAVDIVS DE LA SENGLE.

XXII. ATque camerarum Magiſtralium.

Moderatio ſtatuti præcedentis.

IDEM MAGISTER.

XXIII. QVi quidem cenſuales libelli renouari
debent vigeſimo quinto quoque anno.
Quod ſi aliquo caſu acciderit quod Priores,
Caſtellanus empoſtæ,& Commendatarii pro-
pter aliquas legitimas cauſas eos conficere
non potuerint, vtpote quod eorum confe-
ctio cederet in detrimentum commendarum
ſeu Prioratuum, ſi de eo authentice conſtare
fecerint in actis ſuarum melioration um, tunc
in arbitrio Magiſtri & concilii erit ſuper id
prouidere prout æquum videbitur.

De commendis degratia per Magiſtrum conferendis.

F. PETRVS RATMVNDVS ZACOSTA.

XXIIII. MAgiſter quolibet quinquennio vnam
tantum commendam quam eligere vo-
luerit, cuius adminiſtratio vacauerit in con-
uentu vel extra in quolibet Prioratu & caſtel-
lania empoſtæ fratribus in conuentu reſiden-
tibus de gratia committere poteſt. Adji-
cientes, quod ſi primo quinquennio com-
mendam non conceſſerit, in ſecundo quin-
quennio duas commendas concedere poſſit,
ita vt quolibet decennio duas commendas
dumtaxat modo premiſſo in quolibet Priora-
tu & Caſtellania empoſtæ concedat.

De eodem.

XXV. *F. PETRVS DAVBVSSON.*

STatuimus, quod quotieſcumq. adminiſtra-
tio alicuius commendæ vacauerit ad diſpo-
ſitionem Magiſtri ſecundum formam ſtatuti
de gratiis magiſtralibus, Magiſter pro tempo-
re exiſtens dictam commendam alicui com-
mendatario dare poſſit, qui dimittat (ſi Ma-
giſtro placuerit) vnam ex commendis quas
poſſidebat,& loco dimiſſæ tenebit illam quam
ei concedet Magiſter ſub eo titulo quo dimis-
ſam primo tenebat, & dimiſſam commendam
de gratia ſecundum formam ſtatuti de gratiis
magiſtralibus ordinantis Magiſter alteri con-
cedere poſſit.

F. CLAVDIVS DE LA SENGLE.

XXVI. QVi quidem Magiſter a die quo certa no-
titia vacationis alicuius commendæ ha-
bebitur quæ ad ſuam gratiam magiſtralem
pertinebit teneatur infra viginti dies declara-
re ſi eam velit dare vel non, & eadem acce-
ptata intra alios decem dies ſignificare debeat
cui commendam ſic retentam concedere vo-
luerit & conceſſerit. Declarantes, idem in-
telligi debere de membris & penſionibus ex
præfatis commendis concedendis.

De gratiis Prioralibus.

IDEM MAGISTER.

XXVII. COnſuetum eſt vt Priores & Caſtellanus
empoſtæ vnoquoque quinquennio a die
promotionis eorum numerando vnam com-
mendam dumtaxat ſui Prioratus alicui fratri
antiano & benemerito concedere poſſint.

Quibus fratribus commendæ concedi debent per Priores.

F. IOANNES DE LASTICO.

XXVIII. STatuimus, quod Priores & Caſtellanus em-
poſtæ commendas quæ ſuæ diſpoſitioni ſe-
cundum formam ſtatutorum noſtrorum per-
tinent, fratribus concedere non poſſint, niſi
illis qui in conuentu recepti fuerint & paſſa-
gium ærario exoluerint: Alias huiusmodi di-
ſpoſitio nulla cenſeatur, & commendæ præ-
ter hunc ordinem conceſſæ Magiſtro & con-
uentui prouiſio ſpectet, qui ſecundum lauda-
biles conſuetudines ordinis eidem pro-
uideat.

De modo concedendi commendas per Priores.

F. CLAVDIVS DELA SENGLE.

XXIX. IN concedendis commendis a Prioribus &
Caſtellano empoſtæ hic modus ſeruari ſo-
let, Quolibet quinquennio ſi a feſto ſanctoru
rum Philippi & Iacobi ad aliud proxime ſe-
quens adminiſtratio plurium commendarum
extra conuentum vacauerit per mortem duo-
rum vel plurium commendatariorum, pri-
mum Magiſter (ſi tunc ad eum pertinebit) ſua
gratia & præeminentia vtetur: Deinde con-
uentus: Poſtmodum vero Prior & Caſtella-
nus empoſtæ, & vt clarius dicatur; ſi vacaue-
rit vna ad Magiſtrum pertinebit; ſi duæ vna
ad Magiſtrum & altera ad conuentum, ſi plu-
res quam duæ (mortuis pluribus commenda-
tariis extra conuentum & in limitibus linguæ
de qua prioratus erit) poſt Magiſtrum & con-
uentum Prior & Caſtellanus empoſtæ de ea-
rum vna pro ſua præeminentia diſponent.
Elapſis tamen prius mortuario & annata va-
cantis Prioratus aut Caſtellaniæ empoſtæ: ſi
aliter

fecerint conceſſio & diſpoſitio eorum nulla
ſit & pro illo anno tali ſua præeminentia &
facultate diſponendi priuati cenſeantur.

F. IOHANNES DE VALLETTA.

XXX. DEclarantes limites Prioratuum Regni
Franciæ eſſe totum Regnum & vbicumq.
extenduntur commendæ ad dictos prioratus
ſpectantes. Prioratuum Hiſpaniarum, Re-
gna Hiſpaniarum. Prioratuum Italiæ, omnes
prouincias Italiæ, & inſulam Siciliæ. Ale-
maniæ totam Germaniam tam ſuperiorem
quam inferiorem. Angliæ, totam inſulam
Angliæ cum regno Scotiæ, & inſulam Hiber-
niæ. Commendatarii tamen qui ſuper ma-
re & extra limites eorum prioratuum de qui-
bus exiſtunt mortem obierint, in conuentu
obiiſſe cenſentur & intelliguntur.

Quod Priores in concedendis commendis non poſſint quicquam retinere aut accipere.

F. ANTONIVS FLVVIANVS.

XXXI. PRohibemus, quod Priores & Caſtellanus
empoſtæ in diſpoſitione commendarum
quas in vim ſuæ præeminentiæ concedunt,
membrum vel domum earumdem retinere
non poſſint, aut quouis modo valeant, vel pro
dicta gratia mobilia bona aut immobilia reci-
pere præſumant: ſi contrafecerint gratiis &
præeminentiis prioralibus pro illo anno pri-
uati cenſeantur, & nihilominus diſpoſitio fa-
cta expiret, talisque commenda ad diſpoſitio-
nem Magiſtri & conuentus peruenia t.

Quod Priores commendam ſuæ diſpoſitioni ſpectantem cum alia permutare poſſunt.

F. IACOBVS DE MILLY.

XXXII. STatuimus, quod commendam ad diſpoſi-
tionem Prioris ſecundum ſtatutorum no-
ſtrorum formam pertinentem Priores & Ca-
ſtellanus empoſtæ alicui commendatario
commendam tenuioris valoris tenenti con-
cedere poſſint, qui eam in poteſtate Prioris
reſignet, & eam quæ ſibi concederur ſub eo
titulo quo primam tenebat poſſidere debeat;
reſignatam quoque in manu Prioris commen-
dam Prior ipſe alteri committat, & ille cui
committetur ipſam de gratia Prioris teneat ſal-
uis ſemper ærarii iuribus.

De quinta camera per Priores retinenda.

F. RATMVNDVS BERENGARIVS.

XXXIII PRioribus & Caſtellano empoſtæ facultatem atque auctoritatem concedimus, vt vltra quatuor cameras priorales aliquam commendam pro quinta camera de commendis

ſuæ diſpoſitioni ſpectantibus ſumere, acceptare, & retinere poſſint, vt condecentiæ ſtatus eorum commodius conſulatur.

De commendis in quibus eſt iurisdictio ſanguinis.

IDEM MAGISTER.

XXXIIII. SApientiæ ac probitati Magiſtri Baiuliuorum quoque & procerum concilii ordinarii eorumq. diſcretioni remittimus, atque commendas in quibus iuſtitia ſanguinis exercetur fratribus Capellanis ordinis noſtri committendi auctoritatem damus. Hi namque caſu contingente ordinabunt,& de talibus pro ſuo arbitrio, perſonarum & rerum qualitate penſata diiudicabunt.

F. PHILIPPVS DE VILLERS LISLEADAM.

XXXV. PErmiſſum eſt commendatario commendam de cabimento tenenti eam retinere pro ſuo melioramento dummodo authentice conſtare fecerit more ſolito noſtri ordinis ſe illam melioraſſe.

F. CLAVDIVS DE LA SENGLE.

XXXVI. ERit autem ei liberum illa acceptata pro melioramento, factis denuo aliis melioramentis,& transacto etiam quinquennio aliam pro ſuo ſecundo melioramento acceptare.

De reſignationibus.

F. IACOBVS DE MILLY.

XXXVII. STatuimus, quod nullus frater ordinis noſtri commendam quam habet de cabimento, gratia, vel melioramento, aut alio quouis modo reſignare aut ei cedere poſſit niſi in manibus Magiſtri & conuentus duntaxat: Aliter reſignatio nulla prorſus cenſeatur.

De pæna reſignantium.

F. PETRVS DAVBVSSON.

XXXVIII. PRæter id, qui tales reſignationes fecerit, eo ipſo pænam priuationis commendarum membrorum & aliorum bonorum, quæ poſſidebit, incurrat; de quibus per Magiſtrum & conuentum prouideatur, monitione, citationeque reiecta: quando de reſignatione non rite patrata conſtiterit: & nihilominus reſignationes contra formam ſtatutorum factæ nullæ cenſeantur.

De ſtatu commendarum relinquendo.

F. ANTONIVS FLVVIANVS.

XXXIX. VOlumus & mandamus, quod commendatarii ad alias commendas per melioramentum ſe tranferentes, commendarum quas dimittunt ſtatum integrum in eis ſicut reperierint dimittant. Quod ſi contrafecerint, & ablata non reſtituerint intra annum, tunc eo ipſo priuati ſint commendis, & alias habere termino quinquennii non poſſint.

De Permutatione commendarum aut membrorum.

F. PHILIPPVS DE NILLIACO.

XL. PRohibemus & interdicimus Prioribus & Caſtellano empoſtæ quod permutationes commendarum aut membrorum in prioratibus a quibusuis commendatariis aut fratribus non recipiant, aut quouis modo facere præſumant: ſi autem nonnulli permutare commendas aut domos deſiderauerint, Priores & Caſtellanus empoſtæ de tali permutatione ac fratrum ætate & commendarum valore & qualitate Magiſtrum & conuentum literis authenticis reddant certiores. Qui de huiusmodi permutatione clarius informati, & de ipſa in lingua cuius fratres eſſe cenſentur permutantes diſcuſſione & deliberatione habita, ſi lingua tali permutationi conſenſerit, tunc eam Magiſter & conuentus confirment, & per Priorem executioni mandetur; aliter vero non. Si autem Priores & Caſtellanus empoſtæ & alii ſuperiores contrafecerint, redditibus vnius anni camerarum prioralium & commendarum priuentur, qui ærario applicentur; Et nihilominus quicquid præter huiusmodi ſeriem inſtitutionis factum fuerit nullius roboris eſſe cenſeatur. Si vero commendatarii & fratres præter hanc formam commendas aut domos permutauerint, & poſſeſſionem commendarum adipiſci præſumpſerint, priusquam Magiſter & conuentus atque lingua permutationem confirmauerint, ratamq. habuerint, eo tunc ipſis commendis & domibus de quibus facta eſt permutatio priuati ſint, & de eis Magiſter & conuentus, prouiſionem faciant, fratribusq. antianis & benemerentibus concedant, nec alias commendas ipſi contrafacientes vſque ad lapſum quinquennii habere poſſint.

De unione membrorum & commendarum.

IDEM MAGISTER.

XLI. PRioribus & Caſtellano empoſtæ authoritatem & facultatem damus vniendi; annexandi, & incorporandi ad inuicem duas commendas parui valoris & tenuis redditus cum conſilio & conſenſu capituli prouincialis, & non aliter. Quæ tamen vniones præiudicium ærarii iuribus nullo modo generent. Etiam ipſi priores & Caſtellanus empoſtæ, quia plura membra reperiuntur, quæ ſunt diſtantia a ſuis capitibus, quare commendatarii commendæ eorum regimini vacare non poſſunt; Ideo huic incommoditati obuiare cupientes, illis permittimus vt poſſint & valeant cum capituli prouincialis conſenſu & deliberatione illa membra diſperſa & a capitibus longinqua vnire aliis commendis propinquioribus, & quod commendæ quæ tales vniones recipient iuribus ærarii onerentur pro rata valoris membrorum vnitorum. Aliæ autem commendæ a quibus ſunt ſeparata ipſis iuribus pro rata liberentur; Quæ quidem vniones ſortiri debeant effectum, quandocumq. a die vnionis quo vnita ſint adminiſtratore caruerint. In uim quarum vnionum prouiſi de commendis poſſeſſionem vnitorum ſumere poſſint.

Quod ſine dilatione procedatur ad ſmutitionem Commendarum.

F. CLAVDIVS DE LA SENGLE.

XLII. STatuimus, vt ſtatim poſtquam Magiſter & conuentus legitime certiores facti fuerint de morte alicuius Prioris, Baiuliui, & Commendatarii, debeant procedere ad ſmutitionem Prioratus, Baiuliuatus, & commendæ, & adminiſtrationi illorum prouidere: Et ne ſuper huiusmodi certioratione dubium oriatur, intelligimus ſi certiores facti fuerint per literas Prioris, Receptorum, vel procuratoris Prioratus vbi mortem obierit, aut alicuius fratris ordinis noſtri, qui ſe illum vidiſſe mortuum ſcribat; Dummodo ad eum nihil pertineat, vel per eius affirmationem ſi ad conuentum venerit, & etiam per inſtrumentum authenticum manu publici Notarii aut Iudicis legitime confectum.

De Incapacibus ad conſequendas commendas.

IDEM MAGISTER.

XLIII. QVicunque tempore ſmutitionis alicuius Baiuliuatus, Prioratus, dignitatis, aut commendæ illius conſequendi quouismodo & ex quauis cauſa incapax exiſtat, etiam ſi poſtea ad id capax & habilis factus fuerit, tamen ipſum Prioratum, Baiuliuatum, dignitatem, aut commendam pro ea vice nulla ratione aut pacto obtinere poterit. Idem quoque erit ſi eodem tempore non petierit.

De concedendis membris.

IDEM MAGISTER.

XLIIII. LIcet Prioribus, & Caſtellano empoſtæ de qualibet Prioratus ſui camera concedere vnum membrum tantum, & Baiuliuo de ſuo Baiuliuatu, commendatariis vero de commendis dumtaxat, quas de melioramento tenent, De commendis vero de cabimento, vel de gratia Magiſtri, linguæ, vel Prioris commendatarii nullum membrum dare poterunt.

F. PHI-

F. PHILIPPVS DE VILLERS LISLEADAM.

XLV. DVmmodo commenda de qua conceditur membrum aureos ſiue ducatos quadringentos annuos communi æſtimatione reddat, & membrum commendæ quintam partem non excedat.

Quod tempore mortuarii & vacantis non concedantur membra.

F. PETRVS DAVBVSSON.

XLVI. STatuimus, quod quicunque frater ad alium Prioratum, Caſtellaniam empoſtæ, aut commendam ſecundum ſtilum religionis, & ſtatutorum ſeriem ſe conferre voluerit, pendente tempore mortuarii & vacantis Prioratus, Caſtellaniæ empoſtæ, aut Commendarum, ad quas ſe transferre proponet, non poſſit de Prioratu, Caſtellania empoſtæ, aut commenda, quos dimittere vel acceptare decreuerit, membrum vel membra concedere. Quod ſi fecerit, conceſſio eo ipſo nullius roboris ſit, & irrita cenſeatur.

De moderatione conceſſionis membrorum.

IDEM MAGISTER.

XLVII. COnceſſio autem membrorum fieri debet de membris longinquis a capitibus commendarum, quod ſi aliter factum fuerit nullius ſit roboris, etiam ſi eſſet confirmata per capitulum prouinciale, & quod ex vna commenda vnum membrum dumtaxat concedi poſſit, & vno conceſſo non poſſit concedi aliud, quousque dictum membrum fuerit reductum ad commendam.

Quod Commendatarii non retineant fructus membrorum a ſe conceſſorum.

F. PHILIPPVS DE VILLERS LISLEADAM.

XLVIII SI Commendatarius ſuæ commendæ membrum aliquod conferens illius fructus vllo pacto ſibi exceperit, reſeruarit, vel retinuerit; Is (præterquam quod talis prouiſio ipſo facto ſit nulla) totius commendæ fructibus continuo triennio priuetur communi ærario applicandis, & acceptans dictum membrum per totidem annos nec commendam habeat, nec officium vllum gerat.

De Penſionibus.

F. CLAVDIVS DE LA SENGLE.

XLIX. COnſuetum eſt, vt nullus penſionem ſuper commendis conſtituere poſſit præter Magiſtrum, & eos quibus per Capitulum generale nominatim, & in ſpecie id conceſſum fuerit.

F. IOANNES DE HOMEDES.

L. ETiam ſi de gratia linguæ, aut Prioratus vel Magiſtri beneficentia id fieri contingeret, nec Magiſter licentiam dare poſſit de hoc tractando: ſi quid ſecus factum fuerit ſit irritum & inane.

De Forma Confirmationis membrorum.

F. IACOBVS DE MILLY.

LI. DOlos & fraudes euitare volentes: Statuimus, quod Prior, Caſtellanus empoſtæ, & Capitulum prouinciale, huiusmodi membra vel domos per commendatarios conceſſa ad tempus vel ad vitam fratribus, aut donatis ordinis noſtri, iuribus ærarii reſeruatis, confirmare poſſint. Quæ quidem confirmatio ſigillo communi Prioratus roboretur: quæ tamen fieri non poſſit, niſi commendatarius & frater, ſeu donatus, cui conceſſio facta fuerit, coram capitulo prouinciali, & Priore prius perſonaliter compareant; vbi iuramentum ſolemne præſtare teneantur, quod in huiusmodi conceſſione fraus, dolus, aut circumuentio non interceſſerit. Frater qui in conuentu erit per procuratorem adeſſe poſſit, & ſupplere per procuratorem, quod per præſentiam efficeret. Quicquid autem contra hunc ordinem factum atque confirmatum fuerit, nullius momenti eſſe cenſeatur.

F. CLAVDIVS DE LA SENGLE.

LII. EAdem forma ſeruetur, cum huiusmodi membra in linguis aut Prioratibus conceduntur & confirmantur.

Quod non dentur membra aut prædia ſæcularibus.

F. PETRVS DAVBVSSON.

LIII. STatuimus, quod Priores, Caſtellanus empoſtæ in capitulis, ſeu aſſembleis prouincialibus vel extra, & commendatarii & fratres, commendas, membra, prædia, aut poſſeſſiones vel penſiones Prioratuum, Caſtellaniæ empoſtæ, ſeu commendarum ſæcularibus, aut aliis perſonis extra ordinem noſtrum degentibus, cuiusuis conditionis fuerint, nullo pacto concedere, aut permutare vel cambiare cum eis poſſint. Nam ipſis id agendi poteſtatem & auctoritatem denegamus, atque interdicimus. Si quis autem contrafecerit commendis, & beneficiis eo ipſo priuatus cenſeatur, & per decennium alia conſequi non poſſit; & nihilominus conceſſio, donatio, aut permutatio nullius valoris exiſtat.

Quod membra per mortem ea poſſidentium ad capita reuertantur.

F. FABRITIVS DE CARRETO.

ANtiquæ consuetudini ordinis nostri adhærentes; declaramus, quod contingente casu obitus possidentium membra commendarum, ipsa reuertuntur, & redintegrantur commendis a quibus dependent, tamquam eorum capiti referendo singula singulis. Cui quidem capiti præfata membra reuniuntur, incorporantur, & in pristinum statum reducuntur.

De bonis recuperatis per fratres a sæcularibus.

F. ELIONVS DE VILLANOVA.

LV. STatuimus, quod si quis frater ordinis nostri recuperaverit, & ad obedientium ordinis nostri reduxerit commendas, redditus, prædia, & possessiones per sæculares, aut alienas a nostro ordine personas occupatas & detentas, talia bona recuperata fratri recuperanti per magistrum & conuentum concedantur ad vitam: nec de talibus commendis, aut bonis recuperatis teneatur soluere responsiones communi ærario, nisi illud quod prius sæculares exsoluebant.

De eodem.

F. CLAVDIVS DE LA SENGLE.

LVI. SEd prius monendi sunt commendatarii quorum commendis bona per sæculares occupata vel detenta pertinent, vt dicta bona recuperent: qui voluntatem suam super eo intra bimestre declarare tenebuntur Magistro & Concilio, vel Priori aut capitulo prouinciali, an velint ea recuperare. Quod si declarauerint se velle recuperare, debent intra annum a die declarationis suæ mouere & intendere litem occupatoribus aut detentoribus bonorum ipsorum, si ea aliter reddere nollent. Quod si non fecerint, liceat vnicuique fratrum nostrorum auctoritate Magistri & conuentus, vel Prioris aut Castellani empostæ, aut capituli prouincialis illa prosequi & recuperare.

Quod bona acquisita viciniori commendæ applicentur.

F. RAIMVNDVS BERENGARIVS.

LVII. STatuimus, quod omnia bona stabilia elargita per sæculares personas fratribus ordinis nostri, seu acquisita per eosdem, nullo modo vendi, aut distrahi possint, absque expressa Magistri & capituli generalis licentia: Quinimmo post talium fratrum decessum dicta bona applicentur illi Baiuliæ seu commendæ in cuius limitibus sita sunt, etiam si fratres mortem obierint, aut moram traxerint alibi quam in dicta commenda. Si autem dicta bona constituta non essent in limitibus alicuius commendæ, quod tunc propinquiori aut viciniori commendæ vniantur. Quibus quidem bonis imponatur onus communi nostro ærario exoluendum.

De censibus a Fratribus emptis.

F. CLAVDIVS DE LA SENGLE.

QVia sæpe contingit, vt fratres nostri sponte vel coacti emant census seu annuos redditus, qui ad libitum vendentium, aut aliter redimi possunt, fuit dubium an dicti census haberentur pro stabilibus vel mobilibus. Nos id dubium tollere volentes, declaramus, quod huiusmodi census seu annui redditus empti in perpetuum, de quibus instrumentum gratiæ facta venditori de eis luendis & redimendis non ostenditur, loco bonorum stabilium habeantur, & pro talibus propinquiori commendæ applicentur: vbi vero monstrabitur instrumentum gratiæ supradictæ pro bonis mobilibus censeantur, & pro talibus post mortem emptoris ærario applicentur. Quod tam de acquisitis quam de acquirendis intelligi debet. LVIII.

De Prouisione beneficiorum ecclesiasticorum.

CONSVETVDO.

PRiores in suis cameris Prioralibus, Baiulii, & Commendatarii in suis commendis habent prouisionem vel præsentationem beneficiorum ecclesiasticorum cum cura animarum vel sine a suis commendis dependentium, nisi id priuilegio vel consuetudine ad alios pertineat. LIX.

De eodem.

F. IOANNES DE HOMEDES.

TAmen si dicta beneficia ecclesiastica per mortem vel resignationem, priuationem, aut alio quouis modo in conuentu vel extra vbi fuerit Magister vacauerint, eorum prouisio vel præsentatio ad eum ex consuetudine pertinere debet, etiam si ad ea per electionem quis assumi deberet: nisi talia beneficia pro cabimentis essent assignata aut dari consueuerint. LX.

De eodem.

F. CLAVDIVS DE LA SENGLE.

ET si contigerit tempore mortuarii & vacantis priusquam administrationi Prioratus, Castellaniæ empostæ, & commendæ huiusmodi fuerit prouisum, & donec Prior, Castellanus empostæ, Baiuliuus & commendatarius possessionem administrationis consequuti fuerint, & præsentes fuerint, vel de procuratore sufficiente, aut vicario legitimo ad huiusmodi beneficia conferenda vel ad ea præsentandum prouiderint. In commendis Prior, & Castellanus empostæ, & in eorum defectu Receptor nostri communis ærarii conferre LXI.

ferre vel præsentare debeant. Quibus per hoc statutum plenam facultatem & expressum mandatum ad id damus.

IDEM MAGISTER.

LXII. SAncimus, vt Magister intra dies octo a die vacationis huiusmodi beneficiorum in conuentu vacantium numerandos ea conferat. Baiuliui autem, Priores, & Commendatarii, statim habita notitia eorundem vacationis, ipsa fratribus nostræ Religionis, vel aliis cum habitu præsentatis prius in capitulo prouinciali aut Assemblea, & ibi approbatis secundum formam statutorum conferre aut ad ea præsentare debeant.

IDEM MAGISTER.

LXIII. STatuimus, vt omnia beneficia ecclesiastica nostri ordinis, quorum collatio aut præsentatio ad nostrum ordinem pertinet, nullis conferantur, aut nulli ad ea præsententur, nisi sint fratres ipsum ordinem professi.

Quod Fratres non impetrent Commendas aut beneficia extra ordinem nostrum.

F. ANTONIVS FLVVIANVS.

LXIIII. SAncimus, quod nullus frater ordinis nostri cuiuscunque conditionis fuerit, clam vel palam, directe vel indirecte, per se vel per alium impetret, aut petat Prioratus, Castellaniam empostæ, commendas, dignitates, officia, beneficia, domos, prædia, & alia bona nostri ordinis a quibusuis personis, nisi tantum a Magistro & conuentu, & religiosis ipsius ordinis secundum formam statutorum: si quis autem aliter impetrauerit vel obtinuerit aut etiam petierit; volumus & iubemus, quod eo ipso & incontinenti teneatur & sit obligatus cedere & renuntiare huiusmodi prouisioni & impetrationi, & omni iuri quod habere possit illius occasione in manibus Magistri, aut coram Notario vel testibus. Si vero talis impetrans huiusmodi resignationem facere recusauerit aut quouis modo distulerit, eo ipso absque alia causæ cognitione aut processu, intelligatur, & sit priuatus habitu, & in perpetuum carcerem coniiciatur.

Quod seculares non deputentur ad regimen commendarum.

F. DEODATVS DE GOZONO.

LXV. INhibemus sub pœna priuationis commendarum omnibus Commendatariis, & administratoribus bonorum nostri ordinis, ne regimini & administrationi commendarum seu Baiuliuarum personas sæculares deputent: Quinimmo earum regimen fratri ordinis nostri seu donato in fratris comitiua commendetur, quatenus maiori cura commendarum regimina exerceantur.

DE VISITATIONIBVS
TITVLVS DECIMVS QVINTVS.

De Visitatione Commendarum.

F. CLAVDIVS DE LA SENGLE.

STatuimus, quod Priores, & Castellanus empostæ quolibet quinquennio personaliter omnes Baiuliuas, commendas, domos, membra, Hospitalia, Ecclesias, Oratoria, & alia quæcunque loca sibi subiecta diligenter visitare debeant; & super inutiliter administratis prouidere teneantur, ne per negligentiam incommoda sequantur. Eam quoque visitationem in scriptis redigant, cuius transumptum authenticum Magistro & conuentui mittant. Si vero Priores, & Castellanus empostæ valetudine, aut alia legitima causa impediti fuerint, quominus visitare possint commendas, domos, membra, & alia loca nostri ordinis supradicta in suo Prioratu, eo casu duos fratres vnum militem, qui sit Commendatarius, & vnum fratrem Capellanum, qui etiam commendam habeat, si reperiri poterit, sin minus alium fratrem Capellanum aptos, prudentes & idoneos ad dictam visitationem faciendam eligant & deputent. Si tamen pendente dicto quinquennio, periculum esset ne aliquæ commendæ ruinam paterentur: Volumus, quod non expectato eo termino, Priores, & Castellanus empostæ super earum reparatione & manutentione diligenter prouideant. Poterunt etiam si necessarium aut commodum videbitur, simul, & successiue plures fratres ad dictas visitationes faciendas deputari, qui bini (modo quo supradictum est) ad diuersas commendas se conferent, vt celerius dictæ visitationes confici possint. I

De Visitatione Camerarum Prioralium.

IDEM MAGISTER.

QVia Prioribus, & Castellano empostæ cæteros visitandi auctoritas commissa est: Statuimus, vt reciproca potestate visitationis normam subeant. Decet enim vnumquemque religiosum, ceruices iugo obedientiæ submittere, nec delinquendi licentia cuipiam danda est. Hoc igitur modo cameræ priorales visitabuntur. Quolibet quinquennio duo prudentes fratres, scilicet, vnus miles commendatarius, & vnus Capellanus (vt supradictum est) idonei & II.

ſufficientes deligantur, & in capitulo prouinciali deputentur, qui auctoritate noſtra cameras priorales, membra, & domos earum diligenter viſitent, & viſitationem in ſcriptis redigant; & de his quæ inuenerint Prioribus dent notitiam, tempus opportunum ſtatuendo, vt neceſſariis (prout compererint) Priores ipſi prouideant.

De forma viſitationis.

CONSVETVDO.

III. PRior & Caſtellanus empoſtæ, & viſitatores in facienda viſitatione hoc modo ſe habebunt: Primum accipient ſecum ſcribam capituli prouincialis, aut Notarium, vel ſi melius videbitur, aliquem ordinis noſtri religioſum; & cum ad loca viſitanda venerint, ante omnia de rebus diuinis inquirant, reliquias, iocalia, ornamenta eccleſiarum & oratoriorum libros, & cæteram ſuppellectilem diuino cultui dicatam viſitent. Inſuper inquirant & diligenter, ſi diuinum officium recte celebratur; & ſi fuerit Eccleſia parrochialis, ſi Curatus, aut Capellanus rite, debite, diligenter, & cum veneratione Sacramenta miniſtret, & de eius ſufficientia. Deinde quomodo poſſeſſiones & prouentus commendæ adminiſtrentur, quomodo ſe gerat commendatarius; & generaliter de vita eius & moribus. In ipſo quoque viſitationis proceſſu omnes ſingularum poſſeſſionum, grangiarum, prædiorum ruſticorum & vrbanorum titulos, & eorum valorem nominatim deſcribent: libros præterea cenſuales, iurisdictiones, præheminentias, facultates & priuilegia notabunt, tam in capite quam in membris. Item onera, lites motas & pendentes, res etiam occupatas (ſi quæ ſint) & a quibus ſint occupatæ, quæ alienata aut deteriorata ſunt, defectus corrigant: quæ reparanda fuerint, ſtatim, aut ad certum tempus reparari mandent, prout rei qualitas poſtulabit. Quicquid compererint in ſcriptis redigi faciant, quorum tranſumptum authenticum manibus ſuis ſubſcriptum, & ſigillis ſuis confirmatum, Magiſtro, & conuentui mittatur, vt bonorum ordinis noſtri ſtatum cognoſcant, & pro rerum exigentia prouideant.

De pœna non viſitantium.

F. CLAVDIVS DE LA SENGLE.

IIII. SI Prior, & Caſtellanus empoſtæ huiusmodi viſitationem facere neglexerit, eo ipſo cenſeatur priuatus omni iurisdictione & præheminentia Priorali. Alii autem viſitatores, qui ab eodem, aut a capitulo prouinciali ad dictas viſitationes faciendas deputabuntur, niſi ſe legitime excuſauerint, priuentur fructibus vnius anni commendarum ſeu adminiſtrationum ſuarum, qui communi noſtro ærario applicabuntur: ſi fuerint fratres amittent vnum annum ſuæ antianitatis. In eandem pœnam incurrent dicti viſitatores, ſi Prioribus & Caſtellano empoſtæ, & Commendatariis in viſitando fauiſſe reperti fuerint, aut eorum defectus, errores, & malam adminiſtrationem occultaſſe.

De pœna non reparantium defectus repertos in viſitatione.

IDEM MAGISTER.

PRiores, & Caſtellanus empoſtæ, & Commendatarii, qui defectus & detrimenta in viſitatione comperta non reparauerint, & emendauerint ſecundum quod illis iniunctum fuerit, tamquam inobedientes & mali adminiſtratores cenſeantur priuati Prioratibus, & Caſtellania empoſtæ, Baiuliuatibus, commendis & quibuscunque ordinis noſtri adminiſtrationibus. V.

Quod viſitatores vtantur moderatis expenſis.

F. ANTONIVS FLVVIANVS.

IVbemus, vt Priores, & Caſtellanus empoſtæ in viſitandis Prioratibus, ac viſitatores in viſitandis commendis, moderatis expenſis in equitatu & famulis vtantur, ne Commendatarii impenſis exceſſiuis grauentur, quinimmo moderate & temperanter huiusmodi viſitatio fiat, ne commendatarii viſitati cauſam conquerendi habeant, quo caſu priores & cæteri viſitatores damnum reficere teneantur. VI.

Quod commendarum ruinis diligenter prouideatur.

IDEM MAGISTER.

STatuimus, quod viſitatores commendarum ac camerarum prioralium ſecundum formam ſtatutorum diligentiam in viſitationibus faciendis adhibeant, vt ruinis conſulatur hac forma. Viſo valore commendarum, deductis oneribus communis ærarii ac prius ſolutis, ſeruitio diuino, hoſpitalitate, ac eleemoſynis completis, victu quoque & veſtitu commendatariorum prouiſo, reſiduum ad ædificationem & reparationem deputetur. Quod ſi viſitatores, Priores, Caſtellanus empoſtæ, vel commendatarii in hoc exequendo negligentes fuerint, priuationem prioratuum, commendarum, & dignitatum incurrant, quorum prouiſio Magiſtro & conuentui ſpectat. VII.

Quod Priores eligant Capellanum pro viſitandis eccleſiis.

F. IOHANNES DE LASTICO.

PRioribus, & Caſtellano empoſtæ licet eligere vnum fratrem Capellanum ordinis noſtri, VIII.

noſtri, qui ſacroſancta Eccleſiarum, Oratoriorum, & capellarum, puta reliquias, Euchariſtiam, & alia huiusmodi in prioratibus viſitet, reformet, & dirigat. Cui quidem ſic electo, vt Prior eccleſiæ conuentus ſuas vices tribuat facultatem atque poteſtatem concedimus.

De modo viſitandi commendas pro melioramentis.

F. CLAVDIVS DE LA SENGLE.

IX. IN viſitandis commendis eorum qui ſe meliorare prætendunt hæc forma ſeruanda eſt. Commiſſarii deputati per Priorem, aut Caſtellanum empoſtæ atque capitulum prouinciale iureiurando adacti debent omni diligentia & cura viſitare commendam tam in capite quam in membris & domibus, & oculate videre quid fuerit melioratum, & quid deterioratum & damnificatum culpa commendatariorum, qui ſe prætendunt meliorare eo tempore quo dictas commendas poſſederint, quæ quidem meliorationes, deteriorationes, & damna, litium ſtatus, & proſequutiones debeant particulariter ſpecificari in literis certificationis, quam ſuper ipſis meliorationibus fecerint: Inſuper quæ lites motæ, & proceſſus facti ſint ſuper bonis & poſſeſſionibus commendæ aut membrorum, & ſi Commendatarius diligenter, & fideliter dictas lites ſuſtinuerit, defenderit, & ſit proſequutus: vt commodo & incommodo æqua lance ponderatis, dignoſcatur an melioratio excedat deteriorationem vel e contra.

De Juramento recipiendo ab eis quorum commendæ viſitantur.

IDEM MAGISTER.

X. VT nihil in commendis non exacte viſitatum relinquatur: Statuimus, vt Prior, Baiuliuus, vel Commendatarius cuius commenda viſitabitur, vel eius procurator finita viſitatione teneatur iureiurando affirmare ſe omnia membra, domos, prædia, & poſſeſſiones ipſius commendæ fideliter monſtraſſe & manifeſtaſſe, eaque viſitata fuiſſe. Quod ſi aliquod occultaſſe reperietur quod viſitatum non fuerit, dictæ viſitationes nullius ſint valoris, nec commendatarius vigore illarum meliorare ſe poſſit; & ſi ſe meliorauerit redeat ad relictam commendam.

DE CONTRACTIBVS ET ALIENATIONIBVS.

TITVLVS DECIMVS SETVS.

F. ALPHONSVS DE PORTVGALLIA.

PRohibemus, ne fratres qui adminiſtrationem Baiuliuorum & commendarum non habent, venditiones & emptiones exerceant, nec mutuo dent aut ſumant absque ſuperioris licentia. I.

F. CLAUDIUS DELA SENGLE.

QVicquid in contrarium fecerint, nullum & irritum cenſeatur; & arbitrio Magiſtri & concilii puniantur. II.

Quod Fratres non exerceant mercimonia.

F. ANTONIVS FLVVIANVS.

FRatribus noſtris cuiuscunque ſint conditionis prohibitum eſt mercimonia exercere, hoc eſt, emere & vendere res mercantiles lucri gratia: ſi quis contrafecerit cadat in pœnam quarantenæ, & eam ſubſtantiam quæ in mercantiis ſuis reperta fuerit pro medietate ærario noſtro applicamus, altera vero medietas accuſatori probanti concedatur: ſi tamen nonnulli venientes ad conuentum, & recedentes de conuentu aliqua haberent, quæ niſi cum detrimento deuehere non poſſent, & ad id euitandum commutationem aliarum rerum procurarent; talia in eo caſu vendere poſſint, nullam pœnam ſubeundo. III.

Inhibitio fœnoris & uſuræ.

IDEM MAGISTER.

NOn liceat fratribus noſtris quacunque auctoritate fungentibus, fœnus aut vſuram exercere, aut contractus vſurarios vel alios illicitos inire, facere, & committere, quo nil turpius, & religioſo viro magis indignum: Si quis autem conrra hanc inſtitutionem diuino iuri inhærentem, temerario auſu facere præſumpſerit, ſi commendatarius fuerit eo ipſo commenda priuatus cenſeatur, & decem annos inhabilis ad commendam obtinendam exiſtat: ſi vero frater conuentualis, antianitatem per decennium perdat; in quo termino cabimentum aut commendam habere non poſſit. Pecunia quoque ex qua fœnus commiſſum eſt, ærario applicetur, & quod vltra ſortem principalem per vſuram acquiſitum eſt ei cum quo vſura commiſſa eſt reſtituatur. IIII.

Quod bona ordinis noſtri non alienentur.

F. HVGO REVEL.

SAncitum eſt, quod nullus frater ordinis noſtri cuiusuis gradus aut conditionis exiſtat, quacunque vrgente neceſſitate, prædia, poſſeſſiones, domos, vineas, campos, iuraq. Prioratuum, commendarum aut membrorum vendere, impignorare, in emphiteoſim dare, obligare, diſtrahere, ſeu ſuper his mutuum ſumere audeat, ſeu præſumat quouis mo- V.

modo perſonis ſæcularibus, vel his qui extra noſtram religionem degunt, ad vitam vel ad tempus dare ſeu elargiri poſſit, absque expreſſa licentia & conſenſu Magiſtri & capituli generalis. Qui contra fecerit priuationem habitus incurrat; & nihilominus quicquid aliter & contra præſentem inſtitutionem perpetratum fuerit, nullius roboris & momenti cenſeatur.

Quod nullus Frater impignoret aut obliget bona ordinis noſtri.

F. RATMVNDVS BERENGARIVS.

VI. NOn liceat cuiquam fratri ordinis noſtri quacunq. auctoritate fungenti, ſub colore & prætextu ſigilli prioratuum, aut alio modo bona ordinis noſtri mobilia aut immobilia vendere, impignorare, diſtrahere, aut quouis modo obligare, ſeu conceſſionem vel prouiſionem ad vitam vel ad tempus de his facere perſonis ſæcularibus, aut qui ordinem noſtrum profeſſi non ſunt, niſi de Magiſtri & capituli generalis licentia atq. conſenſu, ſaluo aduocatis ordinis aliquas prouiſiones dare, quæ moderatæ ſint & temperatæ, & non perpetuæ, nec eas commune ærarium ſoluere teneatur. Qui autem contra fecerit priuationem habitus incurrat, & nullius valoris quicquid contra hanc inſtitutionem factum fuerit, exiſtat.

F. PETRVS DE CORNILIANO.

VII. NVlli fratrum noſtrorum permittitur commendas vel beneficia ordinis noſtri obligare: ſi autem quis contrafecerit, priuationem habitus incurrat, & obligatio nulla cenſeatur.

Quod in capitulis ſeu Aſſembleis prouincialibus non tractetur de alienatione bonorum ordinis noſtri.

F. PETRVS DAVBVSSON.

VIII. STatutis maiorum noſtrorum adhærentes ſuper alienationibus factis, & cautius prouidere volentes; Prohibemus ſub pœna priuationis commendarum, Baiuliuatuum, & aliarum dignitatum Prioribus, Caſtellano empoſtæ, Baiuliuis, Commendatariis, & fratribus ordinis noſtri quibuscumque, ne tam in capitulo prouinciali, quam aſſemblea vel extra quouis modo præſumant, conſultare, proponere, & tractare de alienationibus, hypothecationibus, diſtractionibus, tranſportationibus, aut donationibus inemphiteoſim, aut in perpetuum, ſub quacunque verborum & conditionum forma, de commendis proprietatibus, prædiis, locis, & poſſeſſionibus noſtris, cuiuscunque conditionis fuerint & qualitatis. Quod ſi contra fecerint, & de eo conuicti fuerint, eo ipſo cadant in priuationem commendarum ſeu beneficiorum, quorum prouiſio ad Magiſtrum & conuentum deuoluatur. Quod ſi conuentualis frater fuerit, antianitatem perdat.

De eodem.

IDEM MAGISTER.

IX. ATtamen non interdicitur facultas & auctoritas Prioribus, & Caſtellano empoſtæ pro patria conſuetudine dandi & concedendi in capitulo provinciali ad annuum cenſum poſſeſſiones, prædia & proprietates, quæ parum aut nil vtilitatis & commodi commendis & religioni redderent, vt meliorentur & augeantur: dum tamen id fiat ad tempus prædiffinitum, quod non excedat annos viginti nouem, ſed pro minori tempore: quibus præteritis, talia quæ ad cenſum annuum data fuerint, ad commendas & Religionem cum melioramentis reuertantur.

Quod Fratres non alienent bona acquiſita.

F. ODO DE PINIBVS.

X. QVicquid religioſus acquirit, Religioni acquirit. Ideo ſancitum eſt, quod fratres ordinis noſtri, qui per emptionem, donationem, aut alia quacunque ratione, bona, prædia, cenſus, ſeu annuos redditus, vel iurisdictionem acquiſiuerunt, & ſibi vendicauerunt, nullo pacto absque Magiſtri & capituli generalis conſenſu vendere, alienare, impignorare, aut quouis modo diſtrahere poſſint: ſed ea quæ acquiſiuerunt fratres, vita eorum durante poſſideant, & teneant: & quod acquiſitum eſt ſibi, liberum & immune ſit cenſu aut alio onere erga quoscunque dominos eccleſiaſticos vel ſæculares, & illud ſubjicere, ſubmittere, aut pro eo aliquid recognoſcere nullo pacto præſumant.

De eodem.

F. CLAVDIVS DE LA SENGLE.

XI. STatuimus, quod de cætero omnes & ſinguli fratres, qui hic Melitæ vel in Inſula Gauli ement, aut quouis titulo acquirent poſſeſſiones, prædia, hortos, vineas, & bona ſtabilia, illa nullo pacto poſſint vendere, donare, transferre, legare, vel aliter alienare, & de eis diſponere absque expreſſa licentia Magiſtri & concilii, quæ ſcripto authentico conſtet: quæ quidem licentia non extendatur ad tempus infirmitatis de qua deceſſerit, niſi aliter conceſſum fuerit per capitulum generale. Quicquid contra factum fuerit nullius roboris eſſe cenſeatur.

Revo-

Revocatio Alienationum.

IDEM MAGISTER.

XII. ANnullamus, reuocamus, & caſſamus omnes venditiones, donationes, translationes, ceſſiones, impignorationes, conceſſiones in emphiteoſim in perpetuum vel ad longum tempus a fratribus ordinis noſtri præter ſeriem ſtatutorum noſtrorum ſæcularibus aut aliis perſonis factas absque auctoritate capituli generalis, quas omnes & quascunque nullas, irritas, inanes eſſe, & nullam firmitudinem habere declaramus.

Quod Fratres non ineant contractus fictos.

IDEM MAGISTER.

XIII. PRohibemus fratribus noſtris, ne quacunque cauſa, prætextu aut colore ineant, vel faciant contractus fictos & ſimulatos, nec etiam chirographa promiſſionum, obligationum, donationum, ſtipendiorum, aut debitorum cuiusuis rei vel qualitatis cum quauis perſona: quod ſi facta fuerint, & is in cuius fauorem extiterint non procurauerit re & facto a viuo contrahente aut promittente ſibi ſatisfieri, poſt eius mortem nihil ea ratione conſequi poſſit, nec commune ærarium teneatur pro eo quidquam ſoluere, tamquam pro confictis & ſimulatis contractibus, & in fraudem factis, prout ex nunc fraudulenter factos eſſe declaramus.

F. HVGO DE LOVBENX VERDALA.

XIIII. ADiicientes, quod nullus fratrum noſtrorum in infirmitate conſtitutus facere poſſit, aut valeat donationem inter viuos, ſeu aliam diſpoſitionem, aut promiſſionem, ſeu conſignationem pecuniarum & bonorum quæ poſſidet, cum non ſua, ſed ordinis ſint, quod ſi fecerit eam & eas, niſi quadraginta dies poſtea ſuperuixerit, nullas, irritas, inanes eſſe, & nullam firmitudinem habere decernimus & pronunciamus.

F. IOHANNES DE VALLETA.

XV. VOlumus autem ſupraſcriptum ſtatutum ad vnguem obſeruari: adiicientes, vt fratres noſtri qui huiusmodi contractus inierint, pœnam infamiæ incurrant; & ſi commendatarii extiterint, commendis; ſi fratres vero conuentuales antianitate priuati intelligantur. Easdem pœnas conſtituentes in eos qui ſchedulas ſeu alias ſcripturas albas cum ſubſcriptione tantum, quæ Gallice blancz ſignetz, ac aliis nominibus appellantur, magno cum detrimento & damno ordinis & publici ærarii noſtri facere non verentur.

DE LOCATIONIBVS
TITVLVS DECIMVS SEPTIMVS.

Quod Locatio mortuarii & vacantis fiat in Capitulo prouinciali.

PHILIBERTVS DE NILLIACO.

I. INhibemus receptoribus noſtris, vt nullo pacto audeant ſeu præſumant locare, affictare, arrendare mortuaria & vacantia commendarum noſtrarum, niſi in Capitulo prouinciali, coram priore & quatuor antianis commendatariis. Prohibemus etiam ne Prior aut Caſtellanus empoſtæ, vel receptor ipſe tales locationes ſeu arrendamenta pro ſe ſumere clam vel palam, per ſe vel ſuppoſitas perſonas valeant: qui contra fecerit tanquam inobediens puniatur.

De ſpoliis Fratrum vendendis, & quomodo fiant arrendamenta per receptores.

F. EMERICVS DAMBOISE.

II. STatuimus, vt ſpoliorum bona ad incantum publicum vendantur, & plus offerenti dentur, exceptis vaſis aureis & argenteis, ac aliis iocalibus, quæ in eorum propria forma per receptores ad depoſitarios noſtros volumus mittantur, vt inde in conuentum conduci poſſint. Prohibentes ne in ſpolio bona ſtatus commendarum immiſceantur, contra formam ſtatuti. Quantum autem ad iura vacantium, vt in ipſorum locatione & arrendamento commune noſtrum ærarium non defraudetur: ordinamus quod receptor, tam in loco commendæ cuius adminiſtratio vacauerit, quam in aliis locis circumuicinis, per publicum proclama det notitiam de arrendamento vacantis faciendo cuicunque etiam ſæculari plus offerenti, & de loco in quo capitulum prouinciale celebrabitur, & arrendamentum fieri debet; & poſtquam plus offerentem intellexerit, ipſum certiorabit quod ad capitulum prouinciale ſecum accedat, in quo & locis circumuicinis dicto capitulo, iterum præfatum vacans ad incantum ponetur, & dabitur plus offerenti etiam ſæculari, qui fratri in æquali precio non poſtponetur. Si autem precium ſæcularis ipſe propoſuerit, & arrendamentum vacantis fratri aut alteri ſæculari plus offerenti dabitur, Receptor de pecuniis noſtri communis ærarii eam pecuniæ ſummam illi plus primo offerenti, qui ex loco commendæ aut circumuicino ad prouinciale capitulum acceſſerit, elargietur, quæ pro viatico & itineris expenſis tam ad capitulum eundo, quam domum redeundo conueniens videbitur.

F. PETRVS DAVBVSSON.

III. ATtamen non impediatur possessio corporalis sumenda per prouisum a nostro ordine de administratione illius commendæ locatæ seu arrendatæ, licet fructus & redditus arrendatori debeantur.

Quod Locationes Mortuariorum & vacantium in conuentu non fiant.

F. IOHANNES DE VALLETTA.

IIII. STatuimus, & expresse prohibemus, quod locationes mortuariorum & vacantium per Magistrum & concilium, aut per procuratores communis ærarii, aut alias in conuentu non fiant.

Quod durante mortuario & vacante non fiant reparationes commendarum.

F. ANTONIVS FLVVIANVS.

V. PRohibemus, quod fratres ordinis nostri, & alii qui pro tempore mortuarii & vacantis commendas conducunt, & in arrendamentum sumunt, nullo pacto debeant aut possint quouis modo facere reparationes, & ædificia erigere in eis commendis, mortuario & vacante durantibus, nisi dictæ reparationes essent necessariæ, quæ tamen moderate fiant, & secundum facultatem commendæ ad consilium & iudicium duorum vel trium commendatariorum: ne fratres nostri quibus dictæ commendæ committentur, prætextu talium reparationum, ita grauentur, quod eas soluere non possint: si quis autem huiusmodi reparationes præter huius nostri statuti tenorem fecerit, de eis nullam satisfactionem ab ærario aut a fratribus habeat; quinimmo impensa eorum qui eas fecerunt factæ censeantur.

De expensis faciendis in Commendis tempore mortuarii & vacantis.

F. IOANNES DE VALLETTA.

VI. MAndamus, vt Receptores, lites super prædiis & possessionibus commendarum vel membrorum motas, vel pro tempore mouendas prosequi omni studio & fide, expensis communis ærarii nostri debeant, & procurent, quas impensas futuri commendatarii post sex menses a die receptionis fructuum integre nostro ærario soluere tenebuntur: pro quibus perinde ac si pro iuribus communis ærarii debitores extitissent, constituentur & iudicabuntur debitores.

Cuius Licentia Commendæ locari debeant.

F. CLAVDIVS DE LA SENGLE.

VII. STatuimus, vt nullus frater ordinis nostri cuiuscunque conditionis fuerit Prioratum, Baiuliam, commendam, domos, membra, prædia, & alia bona quæcunque nostri ordinis illius administrationi commissa, locare, vel arrendare possit sine licentia Magistri, quæ quidem licentia dari non possit nisi pro tribus annis, absque anticipatione pecuniarum, præterquam illis qui inconuentu sunt, vel ad eum venire voluerint: qui fructus vnius anni tantum anticipare poterunt, quod intelligitur elapsis mortuario & vacante.

F. IOANNES DE VALLETTA.

VIII. ET nisi in termino vnius anni a die locationis factæ in conuentum se contulerint, fructus vnius anni dictarum commendarum communi ærario applicandos perdant, nisi aliqua infirmitate, vel alia graui causa impediti fuerint, quominus venire non possint, de qua Magistro intra sex menses constare facere debeant; & nihilominus eo impedimento cessante, infra præfatum terminum in conuentu comparere sub eadem pœna teneantur, & sint obligati.

Quibus Commendæ locari non debent.

F. CLAVDIVS DE LA SENGLE.

IX. INsuper ea non poterunt locare potentibus dominis ecclesiasticis vel sæcularibus neque etiam vniuersitatibus, & collegiis, nec ipsi qui ea conduxerint, aut arrendauerint ius suæ conditionis, & arrendamenti in tales personas transferre. Qui contra fecerit perdet vnum annum rei quam locauerit in fauorem nostri communis ærarii, & locatio nullum effectum habebit. Quas supradictas conditiones nominatim in licentiis inseri mandamus.

F. IOHANNES LEVESQVE DE LA CASSIERE.

X. ADicientes, vt commendatarii postquam suas commendas locauerint, debeant & teneantur mittere ad Receptores contractus locationis copiam siue transumptum; alioquin ipsæ locationes, obitu commendatariorum eo tempore contingente, irritæ, nulliusque valoris & momenti sint, etiam si de licentia Magistri initæ; & factæ fuissent.

De Arrendamento Commendæ nostræ Cypri.

F. CLAUDIUS DE LA SENGLE.

XI. STatuimus, quod decedente arrendatore seu conductore magnæ commendæ nostræ Cypri, dicta commenda locari debeat alicui fratrum nostrorum, aut alteri plus danti & offerenti, pro eo tempore & summa, quæ Magistro & concilio videbitur. Quicquid ex huiusmodi arrendamento procedet, ad commune nostrum ærarium pertinebit.

DE

DE PROHIBITIONIBVS ET POENIS, TITVLVS DECIMVS OCTAVVS.

Quod non licet Fratribus Testamenta condere, hæredem constituere, aut legata facere.

F. HVGO REVEL.

I. VOtum paupertatis id exigit, vt bonorum dispositio liberæ voluntati non subiaceat. Non licet igitur, nec quoquomodo permittitur Baiuliuis, Prioribus, Castellano empostæ, commendatariis, aut aliis ordinis nostri fratribus testamentum condere, vel hæredem instituere, seu legata facere, atque etiam seruitoribus, seu aliis aliquid elargiri, nisi tantum eorum stipendia, ac debitorum & creditorum declarationem redigere, & cum licentia Magistri de eorum moderata portione disponere.

De eodem.

F. CLAVDIVS DE LA SENGLE.

II. QVæ quidem portio non excedat quintam partem pecuniæ numeratæ, aut bonorum mobilium, deductis ex huiusmodi bonis omnibus debitis, & ære alieno, tam nostri communis ærarii quam aliorum, ac creditis, quæ integre reseruantur ipsi ærario. Magister autem non nisi de licentia capituli generalis, aut in articulo mortis concilii completi, de aliqua parte mobilium suorum disponere possit.

F. NICOLAVS LORGVE.

III. NOn liceat cuiquam fratrum nostrorum aliquem in sacri baptismatis fonte recipere absque sui superioris licentia, nisi baptizandus esset filius Baronis aut maioris Domini.

Quod Fratres non se intromittant in causis sæcularium.

F. HVGO REVEL.

IIII. INhibemus omnibus ordinis nostri fratribus, ne quoquomodo de personis sæcularibus, quæ propter delicta sua, hic in nostra iurisdictione capitis pœnam incurrunt, se intromittant, aut eis fauorem seu auxilium præstent vel dari procurent. Quinimmo tales criminosi pro demeritis condemnandi & puniendi, curiæ sæcularis iudicum libero iudicio permittantur.

F. IOANNES LEVESQVE DE LA CASSIERE.

V. QVibus tamen pro quocunque delicto & crimine accusatis, sui defendendi facultatem concedimus.

F. CLAVDIVS DE LA SENGLE.

VI. NEque etiam in causis ciuilibus eorundem sæcularium quoquomodo clam vel palam, per se aut per alium se intromittant. Qui contra fecerit grauiter plectatur ad arbitrium magistri & concilii.

Quod Fratres non intercedant pro fratre delinquente.

F. IOANNES DE LASTICO.

VII. STatuimus, quod quotiescunque iustitia de aliquo fratre delinquente ministrari debet, non liceat cuiquam fratrum nostrorum pro ipso intercedere aut precari, donec sententia lata fuerit. Tunc enim pro moderatione pœnæ condemnati intercedere poterit. Is vero ad quem remissio pertinet, pro arbitrio suo pœnam mitigabit, aut exequi faciet.

F. ELIONVS DE VILLANOVA.

VIII. NVlli fratrum nostrorum, aut sæcularium omnino liceat transportare aut ducere extra conuentum aliquam equitaturam, nisi de expressa licentia Magistri, qui cum proborum consilio eam elargiri possit.

Quod Fratres Juramento vel confederatione nemini se adstringant.

F. RAYMVNDVS BERENGARIVS.

IX. NOn licet fratribus nostris aliquo pacto se, homagio, confederatione vel iuramento alicuius, modo Hispaniæ aut aliter, sine Magistri seu Prioris & Castellani empostæ licentia adigere vel adstringere, nec concilia siue conuenticula inire aut facere. Qui vero contrafecerit, pœna priuationis habitus plectetur, quem si recuperauerit, nihilominus decennio administrationa commendæ seu Baiuliæ gaudere non possit.

Quod Fratres non acceptent res litigiosas.

IDEM MAGISTER.

X. PRohibemus, ne fratres ordinis nostri aut donati, concessionem, donationem vel cessionem rei litigiosæ a sæculari persona percipiant, acceptent, vel emant. Qui contra fecerit perdat habitum; & si donatus sit, comitiua fratrum priuetur, & in carcerem trudatur.

Quod Fratres extra Commendas vel prioratus non vagentur.

F. PHILIBERTVS DE NILLIACO.

XI. PRohibemus, quod commendatarii & fratres ordinis nostri, extra prioratus, Castellaniam empostæ, & commendas quarum obedientiæ suppositi sunt nullo pacto exire valeant, iniussu Magistri, aut Prioris vel Castellani empostæ, aut commendatarii, quorum licentia id facere possint ad tempus, si necessitas aut vtilitas Religionis impulerit, & non aliter

ter: Nec Prioribus ſine Magiſtri licentia aut eius locumtenentis, extra prioratum vel Caſtellaniam empoſtæ exire licitum eſt, niſi negocio noſtri ordinis arduo impellente, vel aliud graue vrgeat, quod commode aliter fieri non poſſet. Nec commendatarius extra commendam recedere poſſit, niſi veniat ad conuentum in ſeruitiis ordinis, aut fungatur officio legationis vel alterius commiſſionis Religionis, vel ſi tute in commendis manere nequeat; aliter faciendo perdat redditus commendæ, durante tempore ſuæ abſentiæ, qui ærario applicentur.

De Fratribus vagabundis.

F. ANTONIVS FLVVIANVS.

XII. PRæcipimus, vt omnes commendatarii & fratres, qui vagos religioſos noſtros extra limites ſuæ obedientiæ absq. ſuperioris licentia inuenerint, detineant & in carcerem coniiciant, notificentq. Priori vel Caſtellano empoſtæ, vt prouideant ſecundum ſtatutorum noſtrorum formam, tamquam de inobedientibus,

Quod Fratres non diſcedant a Conuentu ſine licentia.

F. IACOBVS DE MILLY.

XIII. NOn licet, nec quoquo modo permittitur quibusuis ordinis noſtri fratribus, quacunq. dignitate officioq. fungentibus, a Conuentu absq. expreſſa Magiſtri licentia in ſcriptis redacta, clam vel palam diſcedere. Si quis autem contra fecerit, eo ipſo absq. alia monitione aut citatione, habitu, commendis, & beneficiis priuetur.

Ne Fratres occupent Commendas.

F. ANTONIVS FLVVIANVS.

XIIII. STatuimus, quod ſi fratres ordinis noſtri per vim atque violentiam, ſeu contra voluntatem Magiſtri, Prioris, & Caſtellani empoſtæ, vel fratris ad quem id pertineret, præſumant vſurpare, occupare, & retinere commendas, membra, domos, & alia quæcumque bona aut beneficia ordinis noſtri, perdant habitum, & carceri mancipentur; Quibus ſi de habitu gratia facta fuerit, Baiuliam ſeu aliud regimen per decennium conſequi non poſſint. Adiicientes, quod Prior, Caſtellanus empoſtæ ad inſtantiam fratris cui commendæ, bona, vel beneficia ſpectant, teneatur & debeat totis viribus occupatorem expellere, & commendas aut beneficia in ſuam poteſtatem redigere, ac poſſeſſionem pacificam prouiſo legitime dare. Quod ſi facere nequiuerint, ad hoc agendum brachium ſæculare inuocare poſſint vterque, tam Prior quam frater ad quem commendæ ſpectabunt. Id quoque Prior exequi tenetur ſub pœna priuationis vnius cameræ quam amittat, ſi authentice conſtabit ea exequi neglexiſſe. Nihilominus, quod in Prioratu Angliæ, commendæ ordinis noſtri pauca vel nulla fortalicia habent, quare violentia dari non poteſt: Ideo Prior dicti prioratus tenetur ad omnem raquiſitionem fratris prouiſi per Magiſtrum & conuentum dare poſſeſſionem pacificam commendæ vel beneficii de quo fuerit prouiſus: Et ſi talis frater oſtenderit authentice requiſiuiſſe occupatorem de habenda poſſeſſione, & pariformiter Priorem, qui non obſtante inſtantia negligens fuerit in exequutione præmiſſorum, eo caſu vna ſuarum camerarum Prioralium priuatus cenſeatur, quæ quidem cameræ & commendæ per Magiſtrum & conuentum concedantur fratri, cuius commendæ occupantur.

Ne Fratres impetrent Literas commendatitias pro obtinendis commendis.

F. ELIONVS DE VILLANOVA.

XV. PRohibitum eſt ſub inobedientiæ pœna, ne aliquis frater cuiuscunque conditionis fuerit, literas commendatitias aut comminatorias a quoquam impetret, vt commendas aut beneficia noſtri ordinis illarum vigore conſequi aut obtinere poſſit, ſeu quouis modo præſumat. Ab his tamen qui ordinem noſtrum profeſſi ſunt literas obtinere licitum eſt, quibus virtus benemeritorum commendatur, nec ex eorum repugnantia damnum ſequi poterit.

F. PETRVS DAVBVSSON.

XVI. FRater qui tales literas impetrauerit perdat antianitatem per terminum decem annorum, facultas quoque datur vnicuique accuſandi & probandi impune contra tales, vt ab inſolentia fratres cohibeantur.

Quod Fratres qui officia ordinis noſtri exercent, nauigia non arment.

F. EMERICVS DAMBOISE.

XVII. STatuimus, quod de cætero nullus ordinis noſtri frater, cuiusuis gradus aut dignitatis exiſtat, qui habeat curam & adminiſtrationem iuſtitiæ, vt puta Seneſcallus noſter, Caſtellanus, officiales, & qui cuſtodiunt bona ordinis noſtri, quemadmodum Conſeruator generalis, Magiſter domus noſtræ, Receptor noſter, Commendatarii Tercinalis, Granarii, & Artillariæ, & illi qui ab ipſis dependent, per ſe vel interpoſitas perſonas, clam vel palam vel alio quouis quæſito colore, nauigia pro bello infidelibus inferendo, ſiue curſu armare poſſint, aut in armamento per alios facto participare,

pare, aut in armamentis iam factis perſeuerare ſub pœna amiſſionis officii, de quo ſtatim prouideatur, ac ſi tempus ſtatutum transactum eſſet, atque etiam confiſcationis precii armamenti, & lucri inde ſubſequuti in fauorem & commodum noſtri communis ærarii, excepta tertia prædictorum parte, quæ accuſatori dabitur ſine aliqua diminutione vel remiſſione; Atque id ipſi ſtatuitur de capitaneis galearum, aci pſorum officialibus, ſub eisdem pœnis, ſi procurſu armauerint. Conceditur tamen vt pro ſocietate triremium, & pro hibenda aliqua notitia, aut vrgenti neceſſitate vel negocio, ſi bergantinos aut fuſtas armauerint, id ſine pœna & reprehenſione facere poſſint. Si vero fraudulenter aliquis, tam frater quam ſæcularis præſumpſerit nomen ſuum in dicto armamento falſo imponere, ac prædictis officialibus clam participare, eandem confiſcationis pœnam incurrat, & de falſo puniatur, & tamquam periurus tractetur.

Quod nemo in conuentu nauigia armare poſſit, niſi de Magiſtri & concilii licentia.

F. BAPTISTA DE VRSINIS.

XVIII. SAncimus, quod Triremes, Biremes, & alia cuiusuis generis nauigia a nullo ſiue fratre ſiue ſæculari in conuentu noſtro poſſint armari, niſi de Magiſtri & concilii ordinarii licentia: Qui contrafecerit nauigium perdat, quod communi noſtro ærario applicetur.

De eodem.

F. PETRVS RATMVNDVS ZACOSTA.

XIX. QVæ licentia in ſcriptis detur. Qui autem cum huiusmodi licentia armabunt præſtare teneantur cautionem idoneam, quod chriſtianos & bona eorum non moleſtabunt aut deprædabuntur: fratres autem noſtri hanc licentiam obtinere non poſſunt, niſi qui annos quinque in conuentu moram traxerint. Illi tamen qui in ſubſidium Religionis ex partibus occiduis venire voluerint, absque licentia armare poſſunt.

F. CLAVDIVS DE LA SENGLE.

XX. FRatres autem qui de licentia Magiſtri & concilii armauerint, antianitate gaudent, ac ſi in conuentu reſidentiam facerent.

Non detur ſaluus Conductus Piratis.

F. PETRVS RATMVNDVS ZACOSTA.

XXI. PRohibemus, ne de cætero concedatur ſaluus conductus piratis, niſi per Magiſtrum & concilium ordinarium & vrgenti neceſſitate, aliter non, nec etiam detur ſaluus conductus fugitiuis aut mercatoribus fallitis, niſi ex vrgenti cauſa.

De induciis non ineundis niſi per Magiſtrum & Concilium.

F. BAPTISTA DE VRSINIS.

XXII. AD ſcandala & damna quæ oriri poſſunt euitanda, ſancimus quod in ordine noſtro non poſſint iniri aut componi induciæ, vel pax cum Turcis, Mauris, aut aliis infidelibus, niſi dumtaxat cum deliberatione Magiſtri, & concilii completi. Quod ſi aliter factum ſit, penitus caducum cenſeatur:

De bombardis & machinis non extrahendis.

IDEM MAGISTER.

XXIII. STatuimus, quod Bombardæ, Colubrinæ, Machinæ & Artilleriæ bellorum vſui aptæ, aut etiam pulueres & ſalpetræ communi ærario ſpectantes, nullo modo per quempiam ab inſula noſtra, ſeu locis Religionis noſtræ extrahi quauis de cauſa poſſint, & in alia loca transferri; Magiſter tamen & concilium completum, ſi cauſa conueniens videbitur & neceſſitas vrgeret, de talium tranſportatione & tracta, decernere ſecundum rerum ingruentiam poterunt.

Quod Fratres non ſe immiſceant bellis Chriſtianorum.

F. IOHANNES FERDINANDVS DE HEREDIA.

XXIIII. STatuimus, quod fratres ordinis noſtri non implicent ſe bellis & gentibus armorum Chriſtianorum ad inuicem, quod ſi quis commiſerit, habitum perdat, quem ſi de gratia ſpeciali recuperauerit, commendarum, bonorum ac etiam beneficiorum noſtrorum adminiſtratione per decem annos priuetur, quam habere non poſſit niſi decennio elapſo. Inhibentes Priori & Caſtellano empoſtæ ac commendatariis, ne dent licentiam fratribus ſe exercendi in bellis Chriſtianorum, niſi eis iniunctum eſſet a Principe vel Domino prouinciæ, quia tunc licentiam concedere poſſunt. Attamen eo in caſu arma ſeu inſignia Religionis deferre non poſſunt: ſed ſi pro defenſione Religionis, vel in comitiua Prioris talibus bellis ſe immiſcuerint, tunc inſignibus ordinis noſtri vti poſſunt.

Quod nemo petat officium in Concilio.

F. CLAUDIUS DELA SENGLE.

XXV. PRohibemus fratribus ordinis noſtri, ne de cætero ad petenda officia ad concilium accedant, nec Magiſter & concilium quemquam ad petitionem eorum admittant; ſed prout

quempiam ad exercenda officia aptum & idoneum cognouerint, ei dicta officia committant. Si quis contrafecerit, toto eo anno nullum ordinis noſtri officium conſequi poſſit.

Quod nullus ſine habitu ambulet.

IDEM MAGISTER.

XXVI. QVi ſine habitu ordinis noſtri ambulauerit, ideſt qui crucem lineam veſti ſuæ inſutam palam & aperte non tulerit, pro prima vice condemnetur ad quarantenam, pro ſecunda ad carcerem turris per tres menſes, pro tertia habitu priuetur.

Quod ante condemnationem nemo dicitur eſſe in iuſtitia, quominus aſſequi poſſit Commendas.

IDEM MAGISTER.

XXVII. SI quis fratrum noſtrorum propter aliquod delictum, culpam vel negligentiam inquiſitus vel accuſatus fuerit, non cenſeatur eſſe in iuſtitia, quantum ad obtinendas commendas noſtri ordinis quæ ei contingere poſſent, niſi poſtquam pro eo delicto condemnatus fuerit, etiam ſi in carcere detineatur: condemnatus autem durante condemnatione, priusquam ſit legitime abſolutus, vel pœnam ſibi iniunctam compleuerit, non poſſit commendam, beneficium, aut aliud ordinis noſtri officium conſequi.

Quod Fratres tumultus in albergiis non faciant.

IDEM MAGISTER.

XXVIII. SI qui fratres noſtri in albergiis, in quibus comedunt, inſolenter & immoderate ſe geſſerint, tumultus concitauerint, ianuas, oſtia, ſcamna, menſas vel aliud quid ſimile fregerint, aut temerarie proiecerint, puniantur pœna Magiſtro & concilio beneuiſa, vſq; ad diminutionem antianitatis incluſiue. Si autem Pilerii famulos, pueros, aut ſeruos percuſſerint, aut verberauerint; ſi ſine ſanguine, pro prima vice ſint in quarantena, pro ſecunda in turri per ſex menſes, pro tertia perdant duos annos ſuæ antianitatis, ſi cum ſanguinis effuſione, & vulnus ſit leue, pro prima vice ſint in turri per ſemeſtre, ſi vulnus fuerit graue & enorme, perdant antianitatem.

F. IOANNES LEVESQVE DE LA CASSIERE.

XXIX. SI autem verba iniurioſa in palatio Magiſtrali in alium fratrem potulerint, tres annos, in albergiis autem duos antianitatis habitæ ſeu habendæ amittant. Si vero ad arma deuenerint vel alapa percuſſerint, habitu priuentur, ſi vulnerauerint in dictis locis habitum irremiſſibiliter perdant, ſi occiderint, vltra habitus priuationem curiæ ſæculari tradantur.

Caſus per quos Fratres habitu priuantur.

F. NICOLAVS LORGVE.

XXX. INdignum eſt vt qui ſeſe grauiſſimo ſcelere inficiunt, habitu ordinis noſtri inſigniti incedant. Qui ergo facinora quæ ſequuntur perpetrarint, habitu perpetuo priuentur, Hæreticus, ſodomita, latro, fur, profuga ad infideles: Is quoque qui vexillum ſeu ſtendardum ordinis noſtri in bello infidelium explicatum reliquerit. Qui deſerit fratres in pugna. Qui caſtellum aut locum infidelibus dederit; conſultores quoque & conſcii huiusmodi deditionis: quod tamen cognitioni Magiſtri & procerum reſeruatur. Præterea qui caſtellum ſitum in confinibus infidelium alio loco exierit quam porta. Qui etiam trina vice cætum fratrum ſponte ſine licentia reliquerit, vt ad aliam ſe transferat, religionem, amplius in noſtram non admittatur. Qui falſum teſtimonium tulerit. Qui aut equeſter aut pedeſter intenderit deprædationi in exercitio armorum, habitum perdat, quem reaſſumere non poſſit ante vnius anni lapſum. Frater etiam qui alium fratrem accuſabit de aliquo caſuum prædictorum, offeretq. ſe illud probaturum, ſi ſuam intentionem non probauerit, habitum perdat.

F. CLAVDIVS DE LA SENGLE.

XXXI. FAlſarii quoq. litterarum, tam ordinis noſtri quam aliorum, & qui de periurio conuicti fuerint, habitu priuentur.

F. PETRVS DE CORNILIANO.

XXXII. FRater qui homicidium commiſerit, habitu perpetuo priuetur, & carceri mancipetur: ne tantum facinus cæteri committere præſumant, & noſtrorum cætus commilitonum pacificus & quietus reddatur;

F. CLAVDIVS DE LA SENGLE.

XXXIII QVi proditorie & ex occulto vel conſilio meditato alium fratrem vel ſæcularem, quamnis leuiter vulnerauerit, habitu perpetuo priuetur.

F. IOANNES LEVESQVE DE LA CASSIERE.

XXXIV QVi a ſanctiſſimo inquiſitionis officio hæreticæ prauitatis damnati fuerint, & habitum pœnitentiæ geſtauerint, habitum ordinis noſtri nullo modo habere, nec, ſi habuerint geſtare poſſint.

De Percuſſoribus

CONSVETVDO.

XXXV. SI frater alium fratrem percuſſerit, ſi in quarantena, & ſi vulnerauerit ad ſanguinem excepto naſo vel ore, perdat habitum, & ſi nitatur

tatur percutere gladio, aut lapide, vel alio genere armorum, & tamen non percuſſerit, ſit in quarantena.

Moderatio præcedentis ſtatuti.

F. IOHANNES LEVESQVE DE LA CASSIERE.

XXXVI QVia nimis durum & rigidum eſſe videtur, vt qui ſcilicet pro quocunque vulnere illato ad ſanguinis effuſionem, excepto ex ore & naſo, habitum perdat; cum interdum expediat legem e venientibus caſibus moderari; decernimus & ſtatuimus, vt quando frater alium fratrem vulnerauerit, ſit in arbitrio Magiſtri & concilii ſtatuti, pœnam pro delicti qualitate & circumſtantiis mitigare.

De Pœna Fratrum qui per proditionem alios occidunt.

F. PETRVS DE MONTE.

XXXVII. FRater qui proditorie alium fratrem vel ſæcularem qualicumque genere armorum occiderit, aut occidi curauerit, habitu priuetur; & mox ſine vlla alia dilatione curiæ ſæculari tradatur, & remittatur: eadem pœna conſcii huiusmodi facinoris plectantur.

De pœnis quæ infliguntur prouocatoribus & acceptatoribus duelli.

F. IOHANNES LEVESQVE DE LA CASSIERE.

XXXVIII. IMpietati eorum, qui animarum ſuarum ſalutem paruipendentes, duelli pugnæ ſeſe committunt, & cruentæ morti corpora ſua exponunt, obuiam ire volentes: Statuimus, vt ſi frater fratrem verbo, ſcripto aut internuncio, vel quouis alio modo ad duellum prouocauerit, ſeu disfidauerit, & prouocatus non acceptauerit, præter pœnas per ſacrum Concilium Tridentinum, & conſtitutionem ſel. recor. Gregorii XIII. inflictas, prouocans perpetuo habitu ſine aliqua remiſſione priuetur; & ſi acceptauerit, licet ad locum deſtinatum non peruenerint, vterque in priuationis habitus pœnam, ſine ſpe veniæ incurrat: ſi vero ad locum deſtinatum peruenerint, etiam ſi ſanguinis effuſio ſubſequuta non fuerit, poſt habitus priuationem curiæ ſæculari tradantur. Qui cauſam huiusmodi duelli & disfidationis dederit, ſeu conſilium, auxilium, fauorem tam in iure quam in facto præſtiterit, aut quacunq. alia ex cauſa aliquem ad prouocandum perſuaſerit, ſi comes & ſocius fuerit, priuationis habitus pœna plectetur: in eandem pœnam incurrat qui ad ſpectandum vocatus fuerit, & libellum disfidationis in quibuscunq. locis affixerit vel affigi fecerit.

De Fratribus qui Tumultus de die aut de nocte faciunt.

F. CLAVDIVS DE LA SENGLE.

XXXIX. STatuimus, quod frater qui contra fratrem aut alios, in conuentu vel aliis locis inſularum noſtrarum quouis armorum genere, diurnos aut nocturnos tumultus fecerit, perdat habitum. Si qui vero noctu laruati aut diſſimulato habitu, vel cum armis longis haſtatis aut ſclopis & ſecretis armis cooperti, per turmas vel ſoli incedentes, vel per turmas ſine armis longis reperti fuerint, ſint in turri per ſex menſes.

De Juramentis.

CONSVETVDO.

XL. SI frater palam iurauerit, pro prima vice moneatur, pro ſecunda ſit in ſeptena, pro tertia in quarantena; pro quarta, ſi in delicto perſeuerauerit, perdat habitum.

De Blaſphemiis.

F. PETRVS DAVBVSSON.

XLI. STatuimus, quod qui ſacratiſſimum Dei nomen ac Beatæ Mariæ Virginis & ſanctorum eius blaſphemauerit vel abnegauerit, pro prima uice ſit in quarantena, pro ſecunda in turri per bimeſtre, pro tertia in carceribus ad ordinationem Magiſtri & concilii.

De iniuris.

F. CLAVDIVS DE LA SENGLE.

XLII. FRater qui rixatus fuerit, & calore iracundiæ accenſus alteri fratri iniurioſa verba dixerit, pœna quarantenæ puniatur, etiam ſi fateatur ſe mentitum fuiſſe, atque eum pœnitere tales iniurias protuliſſe. Si vero contumelioſe dixerit eum mentitum fuiſſe, perdat duos annos antianitatis: ſi vero infamiam irrogauerit, pœna erit arbitrio Magiſtri & concilii, quam ſtatuent ſecundum qualitatem perſonarum & infamiæ. Si baculo, arundine, alapa, & his ſimilibus fratrem percuſſerit, tres annos antianitatis perdat.

De Percuſſoribus ſæcularium.

PETRVS RATMVNDVS ZACOSTA.

XLIII. STatuimus, vt quicunque frater ordinis noſtri, baculo, enſe, aut alio genere gladii perſonas ſæculares cæciderit, aut verberauerit clam, vel palam per ſe vel per alios, turri coërceatur per bimeſtre. Si autem graue vulnus vel enorme intulerit, perdat antianitatem; quam pœnam pariformiter incurrat ſi bandulas vel partialitates duelli pro quocunque cœperit: ſi vero homicidium commiſerit, habitu priuetur; quem nullo vnquam tempore adipiſci poſſit, ſed perpetuo carcere teneatur. Ita quod propter hos caſus nullo modo delin-

delinquentes poſſint poni in ſeptena vel quarantena: quod ſi ponantur nihilominus dictis pœnis plectentur.

De Moleſtatoribus populi.

F. EMERICVS DAMBOISE.

XLIIII. STatuimus, quod qui non inuitatus, & absque voluntate patris familias domum quorumuis ciuium vel popularium intrauerit, & eorum conuiuiis choreis, nuptiis, aut aliis negociis intererit, perdat antianitatem duorum annorum in fauorem filiorum Arnaldorum ſine ſpe veniæ. Si vero diurno vel nocturno tempore præfatorum ſubditorum noſtrorum portis aut feneſtris quouis modo violentiam fecerit, vltra præmiſſa ſit in aſpero carcere ad ordinationem Magiſtri & concilii, & accuſator poterit vti ſæcularium perſonarum teſtimonio; eandem etiam antianitatis pœnam incurrat qui laruas ſeu camiſellas fecerit.

De eodem.

F. CLAVDIVS DE LA SENGLE.

XLV. SI quis vero portas aut feneſtras noctu fregerit, vel eas muro vel cemento obturauerit, vel aliqua immunda materia obliuerit, aut lapidibus pulſauerit perdat trium annorum antianitatem; relinquentes Magiſtri & concilii arbitrio in eos, ſi viſum fuerit, grauius animaaduertere. Si autem ignem iniecerit & combuſſerit, habitu priuetur: ſi iniectus ignis non nocuerit, priuetur antianitate trium annorum.

Ne quis apponat manum ſpoliis aut iuribus ærarii.

F. ELIONVS DE VILLANOVA.

XLVI. BOna ſpoliorum fratrum noſtrorum pleno iure noſtro communi ærario ſpectant & pertinent. Ideo nulli licet nec aliquo modo permittitur, niſi his qui auctoritatem ab ærario habent ſumendi, tractandi, aut capiendi pecuniam, vaſa argentea, aurum, argentum, iocalia, ſeu quæcunque alia bona fratrum decedentium. Qui contra fecerit, ſi quod captum fuerit marcham argenti excedat, habitu priuetur; ſi intra marcham damnum fuerit, quarantenæ pœna plectetur: pariformiter qui manus reſponſionibus & iuribus, ærario, Magiſtro, & conuentui pertinentibus appoſuerit, aut ea ſurripuerit, perdat habitum, & nihilominus quod ſubtractum fuerit ex bonis delinquentis communi ærario reſarciatur.

Moderatio Præcedentis ſtatuti.

IDEM MAGISTER.

XLVII. ET quia id rigidum ſeuerumq. nimium videtur, vt pro quolibet exceſſu vltra marcham argenti religioſus habitum perdat, cum delicta circumſtantiis plurimum grauentur, eius quoque delicti qualitas ſit conſideranda, & maturo conſilio ponderanda. Quotiescumque igitur querela de damno vltra marcham argenti per Magiſtrum fiet, primum querela ad concilium deferatur, vbi mature delictum diſcutiatur: Atteſtationibus quoque authenticis & legitimis, vel rei & accuſati confeſſione delictum innoteſcat, & cauſa querelæ lucidius appareat. Quibus peractis in publica aſſemblea iterato querela fiat, & coram Sgardio reo audito, mature & conſulte agitetur & diſcutiatur, atque delicti, de quo fit querela, qualitate, circunſtantiis quoque, & rei ſeu accuſati vita, conditione, & conuerſatione, meritisq. penſatis, & cum grauitate conſideratis, iuſtitia æqua lance & ſtatera adminiſtretur.

F. IOHANNES DE VALLETTA.

PRæter pœnam in ſuperioribus ſtatutis con- XLVIII
ſtitutam, ſtatuimus, vt ſi quis manum ſpoliis aut iuribus noſtri communis ærarii appoſuerit, eius filii arnaldi, ſi id probare potuerint, in aſſequutione commendarum & bonorum illum præcedere debeant: Quod ſi probare attentauerint, & in probatione defecerint, eidem pœnæ ſubiaceant.

F. DEODATVS DE GOZONO.

INſolentiam peruerſorum opprimere cu- XLIX.
pientes, Sancimus, quod quicunque frater ceruicem in Superiorem erigens, caſtellum aut fortalicium contra Superiorem, vel Priorem & Caſtellanum empoſtæ rebellabit, tenebit, aut occupabit, pœna habitus damnetur, & in carcerem trudatur.

De Concubinariis.

F. ANTONIVS FLVVIANVS.

OPtima ratione ſancitum eſt, vt nullo pa- L.
cto fratribus ordinis noſtri, cuiusuis fuerint conditionis, liceat concubinas in propria domo aut extra habere, tenere, aut educare, earumq. conſuetudine vti. Quod ſi quis poſtpoſita bonæ famæ celebritate, contrarium facere præſumpſerit, & publica laborante fama, atteſtationibus fide dignis, aut propria confeſſione hoc crimine conuictus fuerit, trina monitione a ſuperiore prius facta, vt deſiſtat, & infamiæ delictum abiiciat; ſi nihilominus quadraginta dies a prima monitione facta computandos contumaciter perſeuerauerit, ſi delinquens Commendatarius fuerit, eo ipſo, nulla alia ſolemnitate requiſita, commendis priuatus cenſeatur; ſi vero frater conuentualis, eo ipſo perdat antianitatem; & nihilominus tales conuicti in habitus priuationem labantur; quem ſi recuperauerint, a die

a die reſtitutionis habitus per decennium ad commendas conſequendas inhabiles reddantur: ſi vero frater obedientiæ fuerit, pariformiter omni adminiſtratione & habitu priuetur. Priores quoque & Caſtellanus empoſtæ pari crimine conuicti, & contra eos per Magiſtrum & conuentum, modo quo ſupra proviſo, ſi contumaces fuerint, priuationem Prioratuum, & habitus eo ipſo incurrant, quemadmodum de aliis ſancitum eſt.

De eisdem.

F. PHILIPPVS DE VILLERS LISLEADAM.

LI. SI quis fratrum noſtrorum natum ſibi ex inceſtuoſo complexu filium, quem ne inter liberos quidem nominandum leges volunt, impudenter agnouerit, & palam quaſi ſuum aluerit, ſuo familiari ac gentilicio cognomine impoſito, is nullo vnquam in ordine noſtro officium, beneficium, dignitatem, conſequi poſſit. Publicos autem concubinarios in noſtro ordine, quos rectius inceſtuoſos, adulteros, & ſacrilegos dixerimus, ad ſuſceptionem quorumcunque bonorum dignitatum, officiorum, beneficiorumve inhabiles eſſe volumus; & ſi quid habent, illo a nobis non immerito exutos, fratrum quoque noſtrorum numero eximendos decernimus. Publicum autem concubinarium intelligimus non tantum vt Canones volunt, eum cuius concubinatus per ſententiam aut confeſſionem in iure factam, ſeu per rei euidentiam, quæ nulla poſſit tergiuerſatione celari, notorius eſt: verum etiam eum qui nullo hominum pudore, & ſpreto Dei timore, profeſſionis ſuæ immemor, mulierem de incontinentia ſuſpectam aut infamatam tuetur, ſeu vt dicitur, tenet, alitque, & cum ea ſimul habitans frequentem habet conſuetudinem.

Caſus quidam propter quos Fratres incurrunt pœnam ſeptenæ.

CONSVETVDO.

LII. QVi non intereſt in Aſſemblea, qui recedit ab officio diuino, qui eſt in ſeptena & ſurgens non reddit gratias Deo, qui interrumpit ſermones conciliariorum in concilio, qui comedit ſine habitu: ſi fratres ad inuicem calumniati fuerint, ſi ſuperior de eis querelam fecerit, quilibet ſit in ſeptena.

Caſus quidam per quos Fratres incurrunt pœnam quarantenæ.

CONSVETVDO.

LIII. PRimo qui non obedit præceptis in factis armorum, non poteſt incurrere pœnam minorem quarantenæ. Qui aleas aut ludum taxillorum, vel alios fortuitos pro denariis exercent; qui intromittunt ſe de officio alterius, pœnam quarantenæ incurrunt. Frater qui comedit in cauponis & popinis ſit in quarantena.

Forma Exequutionis pœnæ ſeptenæ.

CONSVETVDO.

FRater qui erit poſitus in ſeptena, ſeptem LIIII.
diebus continuis ieiunabit, ac quarta & ſexta feriis ipſorum ſeptem dierum, pane & aqua dumtaxat veſci debet, & illis diebus recipiat diſciplinam hoc modo: Depoſito pallio ſiue mantello, flexis genibus ante altare coram ſacerdote ordinis noſtri, humiliter ſtabit qui virga dorſum percutiens dicet Pſalmum; Deus miſereatur noſtri, &c. Kyrie eleiſon, Chriſte eleiſon, Kyrie eleiſon. Pater noſter, &c. V. Saluum fac ſeruum tuum. R. Deus meus ſperantem in te. V. Mitte ei domine auxilium de ſancto: R. Et de ſyon tuere eum. V. Eſto ei domine turris fortitudinis. R. A facie inimici. V. Domine exaudi orationem meam. R. Et clamor meus ad te veniat. Oratio. Deus cui proprium, &c. Poſtea vero ſurget frater, & accipiens pallium ſiue mantellum, Superiorem, ſeu Baiuliuum oſculabitur.

Forma Exequutionis pœnæ quarantenæ.

CONSVETVDO.

SI vero poſitus fuerit in quarantena, qua- LV.
draginta diebus continuis ieiunabit, & quarta ac ſexta feriis dictorum quadraginta dierum pane & aqua tantum veſcetur, comedens in terra: qualibet vero quarta & ſexta feriis diſciplinam ſuſcipiet modo ſequenti: Comparebit coram ſacerdote omnibus veſtibus nudatus, & pedibus diſcalceatus, presbyteroque dorſum eius virga percutiente, dicet: Miſerere mei Deus, &c. cum orationibus prædictis. Qui ad ſeptenam vel quarantenam condemnati fuerint, non debent recedere a ſuis domibus, niſi cum vadunt ad eccleſiam: debent autem intereſſe omnibus officiis diuinis. Qui ad duas vel tres quarantenas aut ſeptenas condemnati fuerint, vnius tantum quarantenæ vel ſeptenæ diſciplinam ſuſcipiant. Si vero erit iudicatus ad pœnam quarantenæ & ſeptenæ, patiatur diſciplinam quarantenæ tantum; ſed eo tempore arma deferre non poterunt, & veſte longa cum chlamyde habitus noſtri induti incedent.

De eo qui ter ad turrim condemnatus fuerit.

F. PETRVS DAVBVSSON.

SAncimus, quod quicunque frater, delictis LVI.
ſuis ita exigentibus, ter ad turris carcerem condemnatus fuerit, priuetur antianitate

trium annorum; tamen pro delictorum qualitate moderatio pœnæ reſeruatur arbitrio Magiſtri & concilii ordinarii.

Quod antianitas per linguas aut Prioratus reſtitui non poſſit.

F. PETRVS DE MONTE.

LVII. STatuimus, vt qui pro aliquo delicto ad amiſſionem antianitatis condemnatus extiterit; illa in poſterum ei reſtitui non poſſit, etiam de gratia linguarum aut Prioratuum, ita vt Magiſter licentiam tractandi de huiusmodi reſtitutione antianitatis dare non poſſit, quam ſi dederit, nullam eſſe volumus.

De his qui extra Conuentum habitum dimiſerint.

F. ELIONVS DE VILLANOVA.

LIIX. SI frater diabolico ſpiritu ductus, aut inconſtantia motus, extra conuentum propria auctoritate habitum noſtri ordinis dimiſerit: poſtea pœnitentia ductus ad ordinem reuerti voluerit, tunc tute & libere in conuentum venire, & hoſpitale infirmorum intrare poſſit, cui Infirmarius de neceſſariis prouideat, donec de illo per Magiſtrum & conuentum, ſuper miſericordia danda aut deneganda ordinatum fuerit. Quod ſi miſericordiam non conſequetur, eundi quo ſibi placuerit facultas conceditur.

De obedientia.

F. CLAUDIUS DE LA SENGLE.

LIX. NIhil eſt quod maiori cura & ſtudio tueri debeamus quam obedientiam, qua ſublata omnis ſocietas diſſoluitur. Itaque maiorum noſtrorum ſtatutis adhærentes decernimus, vt omnes & ſinguli fratres noſtri cuiuscunque ſint gradus aut conditionis, iuſtis & honeſtis Magiſtri & ſuperioris iuſſis, præceptis & mandatis, nulla excuſatione parere & obtemperare debeant. Quod ſi frater in conuentu exiſtens eorum mandato non obedierit, pro ea prima inobedientia pœnam ſeptenæ ſubeat; ſi ſecundo etiam obedire recuſauerit, quarantena puniatur; ſi vero ita ſe contumaciter geſſerit, vt tertio iuſſus non pareat, habitu priuetur, quod ita intelligitur, ſi de eo querela poſt quodlibet iuſſum non impletum facta fuerit. Idem ordo ſeruetur extra conuentum in Prioratibus, pœna priuationis habitus Magiſtro & conuentui ſemper reſeruata, ad quos proceſſus contra rebelles confecti a Prioribus mitti debeant. Præterea ſi quiſpiam fratrum noſtrorum extra conuentum exiſtens, primo mandato Magiſtri & conuentus obedire noluerit, vbi primum de eius inobedientia & rebellione conſtiterit, absque alia citatione, monitione, aut proceſſu, niſi intra nouem menſes a die intimationis mandati legitimas & ſufficientes cauſas impedimenti miſerit, habitu priuetur. Ad officium Priorum & Caſtellani empoſtæ, & eorum locatenentium ſpectat exequutioni mandare in ſuis Prioratibus, & Caſtellania empoſtæ ſuis impenſis ſententias & ordinationes Magiſtri & conuentus, Capitulorum etiam generalium & prouincialium, & alias prouiſiones, mandata, citationes & reſcripta omnia ipſius Magiſtri & conuentus, quæ pro publicis ordinis noſtri negociis facta fuerint, & ad eos directa, quæ autem priuatorum negocia ſpectabunt, impenſis eorum qui dictorum mandatorum exequutionem proſequentur. Quod ſi requiſiti id facere neglexerint, aut recuſauerint, pro prima omiſſione, ſeu recuſatione amittant fructus pro vno anno alicuius camerarum ſuarum Prioralium; ſi ſecundo, fructus duorum annorum: ſi tertio, fructus ipſius cameræ perpetuo applicentur noſtro communi ærario. Si vero pertinaciter in ea negligentia & omiſſione perſeuerauerint, Prioratu & omni adminiſtratione priuentur. Mandantes receptoribus noſtris in dictis Prioratibus & Caſtellania empoſtæ, quod ſi Priores vel Caſtellanus empoſtæ dictas impenſas facere recuſauerint, ipſi ſupplere debeant de pecuniis noſtri communis ærarii, & de illis ſummis, quas pro ea re exburſabunt, dictos Priores & Caſtellanum empoſtæ in ſuis computis debitores ſcribere. Quod ſi tales prouiſiones, mandata, & reſcripta directa forent ad Baiuliuos, Commendatarios & alios fratres, pro prima omiſſione & recuſatione Baiuliuus & Commendatarius priuentur tertia parte fructuum vnius anni Baiuliuatus aut commendæ, pro ſecunda duobus tertiis, pro tertia totis fructibus commendæ ærario applicandis; pro quarta commenda priuentur, de qua Magiſter & conuentus prouideant. Si vero fuerit frater conuentualis, pro prima amittat vnum annum antianitatis, pro ſecunda duos, pro tertia tres, pro quarta in perpetuum, niſi ſupradictis omnibus in commiſſione maior pœna imponatur; & nihilominus teneantur ad refectionem damnorum & intereſſe partium.

De malis adminiſtratoribus.

IDEM MAGISTER.

LX. QVi Prioratus, Caſtellaniam empoſtæ, Commendas, domos, aut alia bona ſuæ adminiſtrationi commiſſa, culpa ſua, aut negligentia deteriora fecerit, ſtatim vbi de dicta deterioratione conſtiterit, Prioratu, Caſtellania empoſtæ, commendis, officiis, & omni adminiſtratione in perpetuum priuetur tanquam

quam adminiſtrator inutilis, & bonorum noſtrorum diſſipator, ſine ſpe alias conſequendi; eadem pœna punientur, qui ſiluas veteres, quas nemora alta vocant, ceciderint, præterquam pro reparatione commendæ, & ædificiorum, quorum curam habet, & pro moderato vſu domus in qua ipſe habitat, qui vſus intelligitur de lignis ſiccis, & fructum non ferentibus. Cæduas tamen ſiluas, quæ renaſcuntur & repullulant, & ſtatis annis cædi ſolent, vti poterunt more regionis & loci in quo ſitæ ſunt.

F. IOHANNES DE VALLETTA.

LXI. ADiicientes, & præcipientes Prioribus & Caſtellano empoſtæ, quod quam primum ſibi, quod etiam per ſe inquirere debent, compertum fuerit, ac de huiusmodi ignauis ac inutilibus adminiſtratoribus ſibi conſtiterit, eis interdicta bonorum omnium adminiſtratione, in quibus tam male verſati ſunt, commendas alicui fratri noſtro prudenti & fideli regendas & gubernandas, donec peracta inquiſitione de huiusmodi caſu Magiſtrum & conuentum certiores reddant, ac per eos fuerit prouiſum, tradant: quod ſi Prior, & Caſtellanus ipſe aut Baiuliuus in ea culpa fuerit, ad requiſitionem & inſtantiam Receptorum, & procuratorum communis ærarii per Capitulum ſeu Aſſembleam prouincialem, habita prius ſuper id diligenti inquiſitione, & veritate comperta, vnus vel duo commendatarii probi & fideles, qui gubernationi & regimini Prioratus ſeu Baiuliuatus intendant, eligantur, donec Magiſter ipſe & conuentus de huiusmodi mala adminiſtratione certiorati, maturius & proprius prouideant.

De pœna eorum qui non interſunt officiis diuinis.

IDEM MAGISTER.

LXII. FRatres noſtri qui diebus feſtis non interfuerint officiis diuinis in eccleſia noſtri conuentus, & præſertim Miſſæ maiori, veſperis, & proceſſionibus ſolemnibus, niſi legitime impediti fuerint, ſeptenæ pœnam ſubeant. Qui vero tempore celebrationis diuinorum officiorum diebus feſtis in plateis, vel per vicos, aut etiam in aliis eccleſiis deambulantes reperti fuerint, quarantena puniantur.

Quod Fratres in iudicio non vtantur iniuriis.

IDEM MAGISTER.

LXIII. PRohibemus fratribus noſtris, ne coram Magiſtro & concilio, aut quouis alio ordinis noſtri tribunali, vel coram quibusuis commiſſariis, inter litigandum, ſe ad inuicem conuiciis, aut verbis iniurioſis afficiant: qui contrafecerit, ſi grauis iniuria fuerit, de cauſa cadat, ita vt eo ipſo ſine aliqua probatione aut allegatione in fauorem partis aduerſæ, cui iniuria illata fuerit, ſententia feratur, & in carcerem turris coniiciatur per ſex menſes; ſi uero leuis per tres menſes tantum.

Quod nullus Frater tempore celebrationis capituli generalis, in palatio armatus incedere valeat.

F. IOANNES LEVESQVE DE LA CASSIERE.

LXIIII. PRohibemus ordinis noſtri fratribus, ne durante tempore celebrationis capituli generalis, tam offenſiua, quam defenſiua arma deferre audeant, demptis ſociis Magiſtri, & quibus ipſe licentiam dederit. Qui contra fecerit tres annos antianitatis acquiſitæ vel acquirendæ perdat.

DE VERBORVM SIGNIFICATIONE.

TITVLVS DECIMVS NONVS.

F. CLAVDIVS DE LA SENGLE.

I.

APpellatione fratrum veniunt quicunque ordinem noſtrum profeſſi ſunt.

II. Conuentus is eſſe intelligitur vbi Magiſter vel eius locumtenens, Eccleſia, Infirmaria, & Albergia, ſeu octo linguæ conſiſtunt.

III. Statuta & ſtabilimenta in ordine noſtro ea ſunt, quæ perpetuo durant, niſi expreſſe per capitulum generale reuocentur. Ordinationes vero ſunt quæ non niſi vſque ad aliud ſequens capitulum, & non amplius durant, niſi quæ nominatim fuerint confirmatæ.

IIII. Albergia nomen familiare eſt Italis, Gallis, & Hiſpanis, quod Hoſpitium ſignificat, ſicq. vocantur domus in quibus fratres noſtri per nationes vna comedunt, & congregantur.

V. Pillerii vocantur octo Baiuliui conuentuales, capita, & præſides, ac veluti columnæ nationum. Nam columnas vulgus pillerios vocat.

VI. Appellatione Bailiorum ſiue (vt dicimus) Baiuliuorum comprehenduntur Baiuliui conuentuales, & capitulares, Priores, & Caſtellanus empoſtæ, Bailii autem antiqua Gallorum lingua dicebantur domorum aut aliorum prædiorum præfecti vel adminiſtratores, vnde commendæ a maioribus noſtris Bailiæ dictæ ſunt. Bailias enim Galli etiam nunc vocant prædiorum locationes vel ad

certum tempus, aut ſub conditione conceſſiones.

VII. Mareſcallus, qui Baiuliuus conuentualis eſt venerandæ linguæ Aluerniæ vocabulum eſt militare, quod Galli a Germanis vſurpant, quo nomine tribunos militum vocant.

VIII. Turcopolerius Baiuliuus conuentualis venerandæ linguæ Angliæ dicitur a Turcopolis, qui, vt in hiſtoriis bellorum a Chriſtianis in Syria geſtorum habetur, equites erant leuis armaturæ.

IX. Vbicunque dicitur Concilium ſimpliciter & abſolute, tam in ſtatutis quam in libris Cancellariæ intelligi debet de concilio ordinario.

X. Eſgardium Gallica vox eſt, & ſignificat rationem, conſiderationemue, ſeu (vt ita dicam) reſpectum; quod quidem eſgardium eſt antiquiſſimum & primum iudicium domus Hoſpitalis.

XI. Renfortium ex eadem lingua ſumptum, idem eſt quod corroboratio, vel (vt ſic dicam) fortificatio, & inde Renfortium Renfortii, videlicet corroborationis corroboratio.

XII. Quandocunque de Prioribus tractatur, intelligitur etiam de Caſtellano empoſtæ, & de Prioratibus de Caſtellania empoſtæ.

XIII. Aſſembleas Galli congregationes vocant, quo verbo vtimur quando fratres noſtri pro aliquibus rebus ad ordinem noſtrum ſpectantibus vna conueniunt.

XIIII. In aſſembleis Priorum extra conuentum, tres ſaltem fratres præter caput & præſidem in conuentu recepti adeſſe debent.

XV. Appellatione commendarum veniunt Prioratus, Caſtellania empoſtæ, Baiuliuatus, prædia, membra, domus, poſſeſſiones, & alia quæcunque bona ordinis noſtri.

XVI. Vbi in ſtatutis aut literis noſtris fit mentio de beneficio, intelligimus de beneficio eccleſiaſtico curato vel ſine cura.

XVII. Mortuarii appellatione intelliguntur fructus commendæ, qui colliguntur a die obitus commendatarii ad proximum feſtum ſanctorum Philippi & Iacobi.

XVIII. Vacans in commenda accipimus pro fructibus vnius anni, qui transacto mortuario, nomine communis ærarii colliguntur.

XIX. Arreragia ſunt vetera debita, ſeu reliquum debitorum.

XX. Vbicunque loquitur de iuribus communis ærarii, intelligendum eſt de ſpoliis, mortuariis, vacantibus, reſponſionibus, impoſitionibus, penſionibus, paſſagiis, & arreragiis.

XXI. Ob eiusmodi iura non ſoluta tantum cenſentur fratres noſtri eſſe debitores, vt commendis & adminiſtrationibus quas poſſident priuentur ſine ſpe alias conſequendi. Pro aliis autem debitis non cenſentur debitores communis ærarii ad effectum prædictum, niſi prius legitime moniti fuerint per Receptores & procuratores in Prioratibus, & in conuentu per Conſeruatorem conuentualem, & pro illis condemnati, vel ea confeſſi fuerint.

XXII. Cabimentum vocabulum eſt Gallicum, a cabire, quod ſignificat aliquid aſſumere, de quo qui ſe putat rationem probe reddere poſſe, ſic vocatur prima commenda quæ fratri ſuo ordine conceditur.

XXIII. Motitio, quod ſmutitio vulgo dicitur, etiam Gallica dictio eſt, & ſignificat nominationem ſiue pronunciationem; nam veteri Gallorum lingua motire idem eſt quod dicere, nominare, vel pronunciare; eo vtuntur fratres in linguis cum declaratur cui commenda, cuius adminiſtratio vacat, conceſſa fuerit.

XXIIII. Per filios arnaldos intelliguntur hi, qui nouiſſime poſt alios ordinem noſtrum ſunt profeſſi, quaſi tyrones. Quod quidem vocabulum, quod & ipſum Gallicum eſt, in terra Sancta frequens & commune fuit; nam qui illic ex patribus Chriſtianis nati erant, Polani dicebantur, qui vero in partibus citra marinis nati eo veniebant, ab eis filii arnaldi vocabantur.

XXV. Linguas in ordine noſtro vocamus nationes.

XXVI. Collecta eſt cum fratres vna congregantur, ad aliquid ad ſuam linguam vel albergiam pertinens tractandum, a colligendis aut cogendis in vnum fratribus dicta.

XXVII. Habitu priuatus, cenſetur priuatus omnibus commendis, beneficiis, & antianitate, etiam ſi expreſſum non fuerit, & in carcere perpetuo detineri debet.

XXVIII. Vbi certa pœna non ſtatuitur, intelligitur arbitrio ſuperioris.

XXIX. Planeta, vocabulum eſt Gallicum, & ſignificat querelam.

XXX. Carauana, Syrorum & Arabum lingua ſignificat congregationes hominum, vt vna aliquid negocii peragant, a maioribus noſtris vſurpatum in delectu fratrum habendo, cum ad ſubſidia per arces & triremes diſtribuuntur aut alio per turmas mittuntur.

XXXI. Soldea, a ſolido dicta, quod eſt nummi genus, Gallis, Italis, Hiſpanis vſitatum, vnde ſoldea ſtipendium dictum eſt.

XXXII. Gigliati nummi quidam argentei, in quibus Lilium, quod inſigne eſt Gallorum, inſculptum erat; Itali enim lilium giglium appellant, quorum ſex florenum Rhodi conſtituebant. Nonnulli tamen eum nummum a fratre Roberto de Iuli Magiſtro appellationem ſumpſiſſe arbitrantur, quod ab eo inſtitutum, patent, vt ſinguli gigliati ſingulis fratribus ſecunda quinquageſimæ feria diſtribuantur. Quod quidem minime conſtat.

XXXIII. Florenus Rhodius aſpra Turcica viginti continet; aſprum vnum denarios Rhodios ſexdecim; floreni autem Rhodii tres, aſpra ſex, denarii octo aureum ſolarem conficiunt.

XXXIIII. Ianneti etiam nummi erant argentei, a Iano Rege Cypri, cuius nomine cudebantur, vt quidam exiſtimant.

XXXV. Deſpropriamentum, eſt veluti priuati abdicatio, cum fratres id declarant, quod in ſupellectili, aut re domeſtica & familiari habent.

XXXVI. Fratres qui in via moriuntur ad conuentum venientes, vel ab eo diſcedentes, in conuentu mori cenſentur.

F. IOANNES DE HOMEDES.

XXXVII.

IN probationibus fratrum militum, appellatione parentum, pater & mater, aui & auiæ paterni & materni intelliguntur.

Concluſio Statutorum.

F. HVGO DE LOVBENX VERDALA.

NOn intendit neque vult neque ordinat præſens capitulum generale, vt per huiusmodi renouationem, reformationem, & nouam Statutorum editionem ſuperius deſcriptam, aliquo modo directe vel indirecte, in genere aut in ſpecie, dignitatibus & prærogatiuis alicuius, cuiuscunque gradus fuerit, derogetur & præiudicetur. Nos igitur auctoritate capitulari fungentes, & ipſi ordinationi firmiter inhærentes; Sancimus, decernimus, ſtatuimus, ordinamus, & expreſſe declaramus, quod huiusmodi renouatio, ordinatio, & noua editio Regulæ, ſtatutorum, conſuetudinum, & vſuum ordinis noſtri, nullo pacto, quouis quæſito colore, præiudicium, damnum, alterationem, mutationem, variationem, mutabilitatem generet, aut generare ſeu afferre qualitercunq; poſſit gradibus, ordinibus, ſeſſionibus, præſidentiæ, auctoritatibus, prærogatiuis, præeminentiis Magiſtri, Eccleſiæ, Hoſpitalitatis ſeu Infirmariæ, Communis ærarii, Baiuliuorum, tam conuentualium quam capitularium, Priorum, Caſtellani empoſtæ, octo linguarum, fratrum earum cuiuscunque gradus fuerint, ſcilicet Militum, Capellanorum, & Seruientium ac Prioratuum etiam collationibus, atque pactis, conuentionibus & concordiis, ratione dictarum collationum de gratia, per linguas, Prioratus, aut Caſtellaniam empoſtæ ſeu fratres earundem, cum Prioribus & Caſtellano empoſtæ ordinis noſtri factis & initis. Quinimo dictæ præeminentiæ, prærogatiuæ, & pacta ſuper dictis collationibus Priorum, & Caſtellani empoſtæ facta ſint & eſſe intelligantur, atque remaneant realiter & cum effectu in eo ſtatu & qualitate, robore, vigore quo erant ante huiusmodi renouationem, & nouam editionem ordinatam, ſub hac expreſſa reſtitutione & intentione, vt prædictis propterea nullum generetur præiudicium.

Quas quidem leges & ſtatuta ſupraſcripta, per nos accurate ac diligenter lecta, conſiderata, & examinata, tamquam ſancta & iuſta, ordiniq. noſtro vtilia & neceſſaria, per præſentes in vim capituli generalis, laudamus, approbamus, acceptamus, & confirmamus, ac de nouo ſtatuimus & condimus, deletis, reuocatis, caſſatis, cancellatis, & annullatis omnibus & quibuscumque aliis Statutis, Sgardiis & vſibus, in antiquis ſtatutorum noſtrorum libris & voluminibus ſcriptis & contentis. Declarantes nihilominus atque ſtatuentes per hanc renouationem, priuilegiis, & immunitatibus ordinis noſtri, aut dignitatibus, ordinibus, ſeſſionibus, præeminentiis, & prærogatiuis Magiſtri, Baiuliuorum, Priorum, Caſtellani empoſtæ, linguarum & fratrum, cuiuscunq. gradus aut conditionis fuerint, nullo pacto præiudicium generari; vobis mandantes, & in virtute ſanctæ obedientiæ præcipientes, vt dicta ſtatuta ſupraſcripta, & omnia in eis contenta, perpetuis futuris temporibus inuiolabiliter obſeruetis, illisq. fideliter pareatis & obtemperetis, ac pro legibus habeatis & ſeruetis, & haberi & ſeruari curetis. In cuius rei fidem & teſtimonium, bulla noſtra communis plumbea præſentibus eſt appenſa. Datum Melitæ in Conuentu noſtro, durantibus retentionibus Capituli generalis. Die xxiij. Menſis Iulii. M. D. Lxxxiii.

F. Didacus ab Ouando Vicecancellarius.

* * *

SIXTVS PAPA V.

AD futuram rei memoriam Salubri regularium perſonarum quarumlibet directioni ſolicitis ſtudiis intendentes, iis, quæ ad id tendere dignoſcuntur noſtræ approbationis robur libenter adiicimus, aliasque de ſuper diſponimus prout in domino conſpicimus ſelu-

ſalubriter expedire. Sane pro parte dilectorum filiorum Hugonis de Loubenx Verdala Magni Magiſtri, & Capituli Generalis Hoſpitalis Sancti Ioannis Hieroſolymitani nobis nuper exibita petitio continebat, quod licet alias ſe. re. Paulus Papa III. Stabilimenta, concordias, ſtatuta, conſuetudines, vſus, & naturas dicti Hoſpitalis in vnum volumen redacta, & per nonnullos S. R. E. Cardinales examinata per ſuas literas approbauerit, & confirmauerit, ac dictarum literarum ſuarum patrocinio communierit, ſupplens omnes & ſingulos defectus, ſi qui interuenerant in eisdem, eaque voluerit, & mandauerit in poſterum inuiolabiliter obſeruari; decernens tunc, & pro tempore exiſtentes Magiſtrum, & Fratres dicti Hoſpitalis ſeu eius Religionis, ad eorum duntaxat ex inſtitutis regularibus ſtabilimentis, ſtatutis, conſuetudinibus, vſibus, & naturis, quæ hactenus viguerant in ipſo Hoſpitali, obſeruantiam teneri & obligari, quæ in ea noua eorum moderatione, & ordinatione continebatur, & non aliorum, quæ vtpote inutilia, & ſuperflua, aut alias inobſeruabilia tenta fuerant, & ſi in eorum in Fratres receptione de illorum obſeruationis promiſſione, iuramento, & voto ſe aſtrinxiſſent, prout in eisdem litteris, in quibus tenor de nouo ordinatorum ſtatutorum, & ſtabilimentorum, concordiarum vſuum, & conſuetudinum de verbo ad verbum inſertus fuit, plenius continetur: Nihilominus ipſi Hugo Magiſter, & conuentus conſiderantes quod in eisdem ſtatutis, ſtabilimentis, & conſuetudinibus plura erant, quæ cum tunc temporis moribus non ſatis conueniebant, aut confuſe, & obſcure poſita reperiebantur, & propterea litibus viam dabant, alia vero inter ſe diſſidebant, & contrarium ſenſum preſeferre videbantur, ac complura ad rem nihil omino faciebant, opera nonnullorum ipſius Hoſpitalis fratrum, illius negotiorum peritiſſimorum ad id ſpecialiter deputatorum effecerunt, vt ſublatis quantum fieri potuit difficultatibus, & omni ambiguo intellectu, dilucidatis obſcuris, & iis, quæ diſſidere videbantur, in vnum ſenſum adductis, & quibusdam non neceſſariis reſecatis, ac additis permultis aliis ſtabilimentis ad diuini cultus augmentum, & ipſius Hoſpitalis vtilitatem, ac ſalubrem illius perſonarum directionem tendentibus, quæ poſtmodum per quondam Ioannem de Valletta tunc in humanis agentem, & ipſius Hoſpitalis Magiſtrum, & dictum Hugonem, ac alios ipſius Hoſpitalis Magiſtros ſucceſſiue edita fuerant, & ab omnibus deſiderabantur, & efflagitabantur, ſtatuta, ſtabilimenta, & conſuetudines huiusmodi in vnum nouum volumen, ſub nomine ipſius Hugonis Magiſtri redigerentur, & conpilarentur. Quare Io. Baptiſta Rondinellus dicti Hoſpitalis Frater, & prædicti Magiſtri, & conuentus Hoſpitalis S. Ioannis apud nos Orator pro parte Hugonis Magiſtri, & Capituli præfatorum nobis humiliter ſupplicauit, vt ſtatutis, ſtabilimentis, & conſuetudinibus in vnum nouum volumen, vt præfertur, redactis, & compilatis pro eorum ſubſiſtentia firmiori robur noſtræ approbationis adiicere, aliasque in præmiſſis opportune prouidere de benignitate Apoſtolica dignaremur. Nos igitur ad præclara Religionis huiusmodi merita debitum reſpectum habentes, & conſiderantes illius Fratres fidei catholicæ indefeſſos propugnatores, cultores, & defenſores exiſtere, huiusmodi ſupplicationibus inclinati, ſtabilimenta, ſtatuta, & conſuetudines in vnum nouum volumen ſub nomine ipſius Hugonis Magiſtri, vt præfertur, redacta, & conpilata, quæ per dilectum filium noſtrum Antonium tituli Sanctorum Ioannis, & Pauli presbiterum Cardinalem Carafam inſpici, & examinari fecimus, ac de quorum continentia ab eodem Antonio Cardinali fidelem habuimus relationem, Apoſtolica auctoritate, tenore præſentium, approbamus, & confirmamus, ac illis perpetuæ & inuiolabilis firmitatis robur adiicimus, ſupplentes omnes, & ſingulos, tam Iuris, quam facti defectus, ſi qui forſan interuenerint in eisdem, eaque omnia perpetuis futuris temporibus valida, & efficacia fore, ſuoſque plenarios effectus ſortiri, & ea ſolum, & non alia antiqua, ab omnibus inuiolabiliter obſeruari debere decernimus. Non obſtantibus præmiſſis, ac conſtitutionibus, & ordinationibus apoſtolicis, cæterisque contrariis quibuscunque. Datum Romæ apud Sanctum Petrum ſub annulo piſcatoris die xx. Martii M. D. LXXXVI. Pontificatus noſtri anno Primo.

Io. Baptiſta Canobius.

VII.

Vergleich zwiſchen Hertzog Julio zu Braunſchweig und Lüneburg, ingleichen Biſchoff Heinrich Julio zu Halberſtadt an einem; Dann dem Herrn Meiſter des Johanniter-Ordens in der Marck, ꝛc. am andern Theile, wegen der Comptorey Süplingburg/ de Anno 1591.

ZU wiſſen, als zwiſchen weilandt dem Durchleuchtigen und Hochgebohrnen Fürſten und Herrn, Herren Julio, Hertzogen zu Braunſchweig und Lüneburg hochlöblicher Chriſtmilder

der Gedächtnüs, und förder Sr. Fürſtl. Gnaden elteſten Sohne dem Hochwürdigen, Durchleuchtigen Hochgebohrnen Fürſten und Herrn, Herrn Heinrichen Julio, poſtulirten Biſchoffen zu Halberſtadt und Hertzogen zu Braunſchweig und Lüneburg ꝛc. eins, und dem Ehrwürdigen und Wohlgebohrnen Herrn Martin Graffen von Hohnſtein, des Ritterlichen St. Johannis Ordens, in der Marck Sachſen, Pommern und Wend Meiſteren, Herrn zu Vieraden und Schwed, anders teils, wegen der Comptorey Süplingburg, eine Zeithero allerhand Irrungen zugetragen, daß dieſelben volgends durch gepflogene unterſchiedliche gütliche Handlung entlich dahinn verglichen und vertragen, wie folget.

Anfenglich ſo viel die præſentation eines neuen Comptors zu Suplingburg belanget, ſoll dieſelbige einen Fall umb den anderen bey dem Fürſtl. Hauſe Braunſchweig und dem Heeren Meiſter ſeyn; Jedoch wegen Kayſerl. Majeſt. beſchehenen allergnädigſten Interceſſion zu Behuef Herrn Nicolauſen von Kolwrat, von wolgedachtem Herrn Meiſter der Anfang gemacht, und wann derſelbige Todts verfahren oder aber von berürter Comptorey abſtehen würde, die præſentatio eines andern Comptors Hochgedachtem Fürſten Hertzogen Heinrichen Julio und Sr. Fürſtl. Gnad. Erben und Nachkommen, den regierenden Hertzogen zu Braunſchweig ꝛc. und alſo fürder von Fällen zu Fällen, dem Fürſtlichen Hauſe Braunſchweig und dene Herrn Meiſter einen umb und nach dem andern, die præſentatio frey und zugelaſſen werden, und der alſo von den Fürſtl. Hauſe præſentiret, ſoll der Herr Meiſter ſchuldig ſeyn, gegen Leiſtung gepüerlicher Pflicht in den Orden auf- und anzunehmen, und Ihnen mit ſolcher Comptorey zu providiren, auch, nach beſchehenen Fällen, mit Vorwiſſen Sr. Fürſtl. Gnad. und in derſelben darzu verordneten Räthe Gegenwart, poſſeſs zu geben, wie dan auch hingegen Hochgedachte Hertzogen zu Braunſchweig dieſelben welche der Herr Meiſter ſeines theils præſentiret, und wie obberührt, providiret, zu ſolcher Comptorey zu geſtatten und aufzunehmen.

Zum andern, es geſchehe die præſentatio auf den einen oder andern Fall, ſollen alle und jede Comptores zu Suplingburg, inmaſſen von Alters auch geſchehen, in allewege ſchuldig ſeyn, Hochgedachten Fürſten, Hertzogen Heinrichen Julien, und Sr. Fürſtl. Gnad. Erben und Nachkommen, die regierenden Hertzogen zu Braunſchweig vor Ihre Landes-Fürſten zu erkennen, zu ehren und zu halten, S. Fürſtl. Gn. und denſelben, wie andere Landſaſſen, die Erbhuldigungs- und Rahts-Pflicht, auch gewöhnlichen Roß-Dienſt zu thun, darzu ſich wie von Alters herbracht, Rahtsweiſe gebrauchen laſſen, die Braunſchweigiſche Landt-Tage mit beſuchen, auch neben andern Land-Ständen, des regierenden Fürſten, und des Landes Beſtes rathen und thaten helffen, auch ſonſten alles anders, was Ihre Vorfahren die geweſene Comptores zu Suplingburg jederzeit dem regierenden Landes-Fürſten geleiſtet und gethan, unwigerlich auch leiſten und thun, und darüber bey der Einführung ſich der Gepuer auch unter andern dahin verreverſiren, daß er die verkommene Comptorey-Gütter höchſtes Vermügens wieder dabey und in Richtigkeit bringen, auch dero Behuef dem Heer-Meiſter, was Se. Gn. ann Brieflichen Urkunden und ſonſten vor Nachrichtung vorhanden, dem von Kolwratt Copeylich mittheilen, und von Hochgedachtem Fürſten darein Ihme die hülffliche Hand gebothen werden ſoll.

Zum dritten, weil mehrgemeldte Comptorey vor etlichen Jahren weiland Herrn Anthonio, Edlen Herren zu Warberg Chriſtſeliger Gedächtnüs, vermüege eines Inventarii, vonn Hochgedachtem Fürſten, Hertzogen Julio eingethan worden, als ſoll gedachts Herrn zu Warberg nachgelaſſener Sohn, Herr Anthonius der Jüngere, die Comptorey, mit alle dem, wie ſie ſein Herr Vater einbekommen, und womit ſie inmittelſt verbeſſert ſeyn mag, wiederumb abtretten, und, da einig Mangel am Inventario vorhanden, denſelben, nach billigen Dingen, erſetzen, auch das Reſpons-Geld, welches immittels dem Orden hätte ſollen dahero erlegt werden, nemblich eins vor alles vier hundert Rheiniſche Golt-Gulden zwiſchen dato und nach künfftigen Oſtern erſtatten, auch alles was an Briefen und Siegeln Regiſtern und andern Schrifften zu viel gemelter Comptorey gehörig verhanden, getreulich von ſich geben, und ſich alſo bezeigen das deswegen Klagens unnötig.

Letzlich ſo viel die geweſene Adminiſtrationem gemelter Compthorey anlangt, will Hochgedachter Fürſt zu erſten Gelegenheit zwiſchen wolgedachtem Herr Meiſter und den Herrn zu Warberg anderweit Tagefahrt benahmen, und alsdann oder durch Se. Fürſtl. Gnad. ſonderlich darzu verordnete Commiſſarios, auch dieſem Punct der Gebüer abhelffen laſſen.

Deſſen zu Urkund iſt dieſer Vertrag unter Hochgedachts Fürſten, wie auch wolgemeltes Herrn Meiſters Hand und Siegell geduppelt verfertiget und jedem Theil einer zugeſtellet worden, geſchehen nach Chriſti unſers einigen Erlöſers und Selichmachers Gebuhrt, ein tauſend, fünff hundert, und ein und neunzig, den funffzehenden Januarii.

IIX.

Conclusum trium Collegiorum S. R. J. in der Johanniter-Ordens-Sache, daß kein Ausländischer und von Teutschem Geblüth nicht entsprossener in solches Ordens Teutsche Priorat, noch weniger zum Genuß einiger in Teutschland gelegenen Commenden und Güter oder auch Pensionen zugelassen werden solle, de Anno 1706.

Als man in allen dreyen Reichs-Collegiis das in dem am 2. Martii innstehenden Jahres per publicam Dictaturam communicirte Memorial enthaltene-des Ritterlichen Johanniter-Ordens in Teutschland Capitularische Gravamen in behörige Berathschlagung gestellet, und dabey vorkommen, daß vermöge des Ritter-Ordens Groß-Priorats bekanntlicher Privilegien, Ordens-Statuten und üblicher Gewohnheit kein Ausländischer und aus teutschem Geblüt nicht hergesprossener in des Ritter-Johanniter-Ordens teutsche Priorat, noch weniger zum Genuß einiger in Teutschland gelegener Commenden und Güter, oder auch Pensionen, zugelassen werden, sondern allezeit excludirt seyn solten, deme aber zu gegen in dem teutschen Priorat, worzu gantz Elsaß gehörig, viele fremde Nationen, so sowohl in Civil- als Militar-Diensten auff teutschen Boden sich albereits befindeten, und zu besorgen, daß solches mit dergleichen mehrer zu des teutschen Adels und Status Publici höchstem Nachtheil angefüllet werden dürffte, daraus dann dem Heil. Römischen Reich viel præjudicirliches darinn zugezogen werden könnte, indeme des Ritter-Ordens Commenden in vielen teutschen Vestungen und vornehmsten Städten des Reichs gelegen, und wann ein solcher von teutschen Eltern und Geblüt nicht gebürtiger fremder im teutschen Groß-Priorat angenommener Cavalier zu dem Johanniter-auf Reichs- und Crayß-Tägen Votum & Sessionem habendem Obrist Meisterthum, dem Herkommen gemäß, nicht per Electionem, sondern der Anciennität nach, gelangen, und die in denen Vestungen und vornehmsten Städten des Reichs gelegenen Commenden überkommen solte, was daraus Kayserl. Maj. und dem Heil. Röm. Reich, sowohl bey Friedens- als sonderlich bey Kriegs-Zeiten für unersätzliche Schäden, und unhintertreibliche Nachtheile, auff allerhand unzuläßige Art und Weise, gar leicht zugezogen werden könnten, und die Gelegenheit darzu in Verstattung dergleichen Bestellung mehr gelassen, als benommen würde; So ist, nach überlegten obigen und andern wichtigen Umständen dafür gehalten und geschlossen worden, daß zu Verhütung obiger nachtheiliger Dinge, und Abwendung der teutschen Nation daraus zuwachsenden grossen Præjudirzes, auch des gedachten teutschen Johanniter-Groß-Priorats, als denen in Teutschland gelegenen Commenden und Pensionen keine fremde Nation, so wenig zu Kriegs- als Friedens-Zeiten, zu admittiren, sondern in perpetuum von denenselben, nach dem Exempel, wie andere Fremde mit denen Teutschen in ihren Landen verfahren, zu excludiren, abzuhalten, und den geringsten Genuß von selbigen, weder im Röm. Reich, noch auser demselben, in andere fremde Länder von denen Johanniter-Ordens-Beambten, bey hoher Straffe und Cassation, aus- oder abfolgen zu lassen, vielmehro daß darzu einzig und allein die aus Teutschen Geblüt gebürtige Cavaliers zu admittiren seyen, dazumahlen die Röm. Käys. Maj. deswegen an das Johanniter-Obrist-Meisterthumb bereits An. 1700. einiges Dehortatorium ergehen lassen, und wäre erst-allerhöchstgedachter Seiner Kayss. Maj. dahin ein Reichs-Gutachten allerunterthänigst, mit dem gehorsamsten Ersuchen, (wie hiemit geschiehet) zu erstatten, Sie allergnädigst geruhen möchten, von diesem allergnädigst zu ratificirenden Schluß dem Johanniter-Obrist-Meisterthum Nachricht zu geben, um sich darnach zu achten, die teutsche Ritter-Cavaliers aber bey demselben kräfftigst zu manuteniren. Signatum Regenspurg den 5. Jul. An. 1706.

(L. S.) Churfürstl. Maynzische Cantzley.

IV. Absatz.

Von Hoch-Stifftern.

I. Vom Hoch-Stifft Bamberg.

I.

Kayser Henrici II. Diploma, vermöge dessen er dem Dom-Capitul zu Bamberg Fürth geschencket, de Anno 1007.

IN Nomine Sanctissimæ & individuæ Trinitatis. Henricus, Divina favente clementia Rex, saluberrimis igitur sacri Eloquii institutionibus erudimur & admonemur, ut temporalia relinquentes bona & terrena postponentes commoda, æterna & sine fine mansura in Cœlis studeamus adipisci Consistoria. Qua propter Nos Dominicis non surdum auditum præbentes præceptis, & Deificis obtemporando intendentes suasionibus, quendam Nostræ Paternæ hæreditatis locum Babenberc dictum, in sedem & culmen Episcopatus sublimando proveximus & Romana authoritate, atque Venerabilis Henrici, Wirciburgensis Episcopi, consensu, ac pari communique omnium Nostri fidelium; tam Archi-Episcoporum, quam Episcoporum Abbatumque, nec non Ducum & Comitum consultu decretoque, in honorem sanctæ Dei Genetricis Mariæ, sanctorumque Apostolorum Petri & Pauli, nec non Martyrum Kiliani atque Georgii stabilivimus & corroboravimus, ut & inibi Nostrum Parentumque Nostrorum, & Ottonis Tertii, videlicet Imperatoris, Antecessoris ac Senioris Nostri, celebre habeatur memoriale, & jugis pro omnibus orthodoxis Hostia mactetur & salutaris. Proinde noverit omnium Nostri fidelium tam præsens ætas, quam & successura posteritas, quia Nos Nostræ quendam proprietatis locum, Furthi, dictum, in Pago Nordgovve, & in Comitatu Berengeri Comitis situm, ad stipendium Canonicorum in eadem supradicta Episcopali sede Cœnobitæ Deo Servientium, una cum omnibus ejus pertinentiis sive adhærentiis videlicet, vicis, villis, Ecclesiis, Servis & Ancillis, areis, terris, cultis & incultis, viis, inviis, exitibus & reditibus, quæsitis vel inquirendis, sylvis, forestibus, saginis, venationibus, aquis, piscationibus, Molis Molendinis, rebus mobilibus & immobilibus ac cæteris omnibus, quæ rite scribi & appellari possunt, quoquolibet modo utilitatibus hac Nostræ auctoritatis præceptali pagina, prout firmius possumus, donamus atque proprietamus, omnium contradictione remota; Præcipentes igitur, ut dilectissimi in Christo Babenbergenses Fratres Nostri ex Nostro jure liberam de hinc habeant potestatem eundem locum, Furthi nuncupatum, cum omnibus appendiciis suis tenendi, possidendi, vel etiam sibi commodum Advocatum ipsi loco nuper dicto supereligendi, seu quicquid illis libeat modis omnibus in usum cœnobitæ Fraternitatis inde faciendi, si quis igitur, quod absit, hujus Nostræ donationis munificentiam destruere, sive violare præsumet, in Die judicii coram oculis Dei tormento inextinguibili æternaliter luat. Quod ne eveniat, sed hæc traditio Nostra ab omnibus perpetualiter, inviolabilis permaneat, hanc chartam inde conscriptam manu propria roborantes, Sigilli Nostri impressione insigniri Jussimus.

(Loc. Sign. Hein. Imp.)

Eberhardus Cancell. vice Willigisi Archi-Cancell. recogn.

(L. S.)

Datæ Cal. Novembris indictione V. Anno Dominic. Incarnationis M. VII. Anno vero Domini Heinrici Secundi Regni VI. Actum Francofurt feliciter, Amen.

II.

Pabsts Benedicti IIX. Confirmatio Privilegiorum des Hoch-Stiffts Bamberg, de Anno 1012.

BEnedictus, servus servorum Dei, dilectissimo sibi in Christo semper, domino & serenissimo regi, Heinrico a Deo coronato, suoque spirituali filio, Eberhardo quoque confratri, & episcopo suo, sanctæ videlicet Babenbergensis ecclesiæ venerabili episcopo, æternam in domino salutem & apostolicam benedictionem.

Inter omnia, quæ divinæ providentiæ consilio disponuntur, ad laudem respicit creatoris, quod & a summis viris Deoque devotis, intuitu pietatis & spe æternæ rerributionis, venerabilia loca eorum sumptibus sublimantur rectissimeque ordinantur, possessionum suarum beneficiis cumulantur & in meliorem statum, Christo auxiliante, commutantur. Vnde, dilectissime fili, in omnibus, quæ te, ad laudem & gloriam redemptoris nostri, devote & misericorditer fecisse, manifestum est, nihil perfectius, nihilque melius, ad promerendum regnum cœlorum agere potuisti, quam quod illum tibi fecisti heredem, a quo accepturus es æternam hereditatem, quodque sancta Babenbergensis ecclesia ad episcopalis dignitatis fastigium per te sublimata, illic tibi beatissimam Dei genitricem semperque virginem, Mariam, beatissimosque apostolos; Petrum & Paulum, una cum sanctis martyribus Kiliano & Georgio, elegisti in patrocinium. Qui, Christo propitio, compensata vicissitudine, adipiscendi regni cœlestis perpetuum præstabunt auxilium.

Pro tanto igitur Deo, ejusque sanctis collato servitio, in primis ipsi gratias, debitasque laudes referimus, qui tibi tam sanctam opus faciendum inspiravit &, ut id votum tuum perficeres, largiflua pietate adjuvare disposuit.

Deinde, quomodo sancta Romana ecclesia, quæ bene fundata est supra firmam pe-

tram, hoc ſemper veræ charitatis habuit indicium, ut de exteriorum gauderet eccleſiarum prouectu: competit noſtro apoſtolico moderamini, ut nos, qui eidem, Deo auctore, deſeruimus, ſancto tuo ſtudio pleniſſime congaudeamus, ſpeiantes tui operis habere portionem: ſi, quod tuum eſt, per laborem, noſtrum facimus per charitatem.

Qua propter, quoniam petiiſti a nobis una cum fratre noſtro Eberhardo, ejusdem ſanctæ Babenbergenſis eccleſiæ Deo digno epiſcopo, ut omnia, quæ privilegiorum auctoritate ſibi ſuæque eccleſiæ a prædeceſſoribus noſtris, videlicet domino Joanne & Sergio, ſummis pontificibus, collata ſunt, noſtræ quoque auctoritatis privilegio confirmaremus, conſiderantes, nos quidem veſtræ devotionis affectum piæque voluntatis propoſitum, libentiſſime petitionibus veſtris aſſenſum præbere, decernimus.

Quocirca ſtatuentes, atque promulgantes coram Deo & terribili futuro ejus examine, per hujus noſtri apoſtolici privilegii ſeriem & conſtitutionem, ſancimus & beatæ Dei genitricis ſemperque virginis, Mariæ, nec non & beatorum apoſtolorum, Petri & Pauli, ſanctorum martyrum Kiliani, & Georgii, cæterorumque omnium ſanctorum auctoritate, in quorum nomine prænominata eccleſia dedicata eſt, decernimus atque obteſtamur, tam apoſtolicæ ſedis pontifices, quam qui eccleſiaſticas adminiſtraverunt actiones cunctosque chriſtianitatis titulo inſignitos ut nullus habeat licentiam de his omnibus, quæ eidem eccleſiæ a prædeceſſoribus noſtris per privilegia conceſſa ſunt, vel a nobis data, vel danda ſunt, aut ab aliquibus fidelibus viris ac mulieribus prætatæ eccleſiæ tradita ſunt, vel in futuris temporibus contradentur, tam in familiis, quam in terris, ſeu in aliquibus poſſeſſionibus, convellendi, deſtruendi, moleſtandi, vel alienandi. Si quis vero, quod non credimus, temerario auſu, contra ea, quæ hac noſtra ſtabili & inconvulſa firmitate, pie & fideliter per hoc noſtrum privilegium diſpoſita ſunt, contra ire tentaverit & hæc, quæ a nobis ad laudem Dei, pro ſtabilitate præſcriptæ eccleſiæ, ſtatuta ſunt, refragari, aut in quoquam transgredi; ſciat ſe auctoritate beati Petri, principis apoſtolorum omnium, noſtraque, cujus immeriti vicem agimus, anathematis vinculis innodatum & cum diabolo, ejusque atrociſſimis pompis, atque cum Juda traditore domini noſtri Jeſu Chriſti, æterni incendii ſupplicio concremandum, niſi reſipuerit & eidem eccleſiæ digna emendatione ſatisfecerit. At vero qui devota intentione obſervator in omnibus exſtiterit; hujus noſtri apoſtolici privilegii ad cultum Dei reſpicientis, benedictionis gratiam a miſericordiſſimo Deo, & domino multipliciter conſequatur, & vitæ æternæ particeps effici mereatur. Sancta Trinitas charitatem veſtram illibatam cuſtodiat, dilectiſſime frater. Scriptum per manum Herhardi, ſcriniarii ſanctæ Romanæ eccleſiæ, in menſe Junio, indict. XI. datum XII. Kalend. Februarii, per manum Benedicti. Portuenſis epiſcopi & bibliothecarii ſanctæ Romanæ eccleſiæ, anno, Deo propitio, pontificatus domini noſtri Benedicti ſummi pontificis, & univerſalis octavi papæ primo, in menſe ſupradicto.

III.

Kayſers Henrici IV. Diploma krafft deſſen er der dem Dom-Capitul zu Bamberg gehörigen Stadt Fürth, den nach Nürnberg transferirten Marckt wieder zu halten/ auch die Zoll- und Müntz-Freyheit verſtattet, de Anno 1062.

IN Nomine Sanctæ & individuæ Trinitatis. Heinricus, divina faventeClementiaRex &c. Noverit omnium Chriſti fidelium tam moderna ætas, quam ſucceſſura Poſteritas, qualiter Nos Divina Venerantes, mercedem pro felici remedio animæ divæ memoriæ Patris Noſtri, proque interventu venerabilium Dominorum Sifridi, Magontienſis, Anonis, Colonienſis, Gebehardi, Salzburgenſis, Adalberti, Bremenſis Epiſcoporum etiam Adalberonis, Wirzburgenſis, Elenhardi & Eberhardi Alverſtetenſis; Ottonis, Ducis Bavvariorum, nec non Comitis Ekkiberti aliorumque Fidelium Noſtrum, pro fideli Servitio Guntheri, ſanctæ Babenbergenſis Eccleſiæ Epiſcopi, Regularibus ejusdem ſanctæ Babenbergenſis Eccleſiæ in majori Monaſterio, Videlicet Sancti Petri, Deo Militantibus, ad quendam locum illorum Juris, Vurte dictum, in Pago Nordgovve, ſitum in Comitatu Henrici Comitis, mercatum a beatæ Memoriæ Patre Noſtro aliquando Nuorenberc translatum, cum Theloneo, & percuſſura proprii Numiſmatis reddidimus, & reconfirmavimus, ita ut Mercatores ibidem Negotiantes Finitimorum Mercatorum, ſcilicet Ratisbonenſium, Wirziburgenſium, Babenbergenſium Inſtrumentis utantur. Itaque ut hoc Noſtræ Clementiæ Beneficium prænominatis Fratribus plenum liberumque cedat, in Uſum volumus & Regali Autoritate præcipimus, ut Locus ille emunis ſit, nullusque ibi Judex, nullus Comes, aut Vicarius ejus Judicium ibi faciat absque Advocato, qui prænominatis Fratribus & Epiſcopo Loci eius placuerit. Ut igitur hæc Noſtræ Liberalitatis Donatio rata ſemper & inconvulſa permaneat, hoc Preceptum inde conſcriptum Manu propria corroborantes, Sigilli Noſtri Impreſſione juſſimus inſigniri.

(Loc. Sign. Imper. Heinr.)

Cancellarius Vice Sigifridi Archi-Cancellarii recognovit Dato XIIII. Kal. Auguſt. Anno Incarnat. Dom. M LXII. Ind. XV. Anno autem Ord. Heinrici quart. Regis VIII. Regni vero VI. Actum Maguntiæ feliciter Amen.

(L. S.)

IV.

Kayſers Friderici I. Diploma vor Biſchoff Eberharden zu Bamberg, worinn er ihm das Inveſtitur- auch Erb-Schutz-Vogtey-Recht über die Abtey Altaha übergiebt, de Anno 1152.

IN nomine ſanctæ & individuæ Trinitatis. Fridericus divina favente clementia Rex Romanorum. Quia placuit altiſſimo, ut nos unctione miſericordiæ ſuæ inungeret, & regni faſtigio ſublimaret, nos quoque Eccleſias Dei & perſonas Eccleſiaſticas, more prædeceſſorum noſtrorum Regum & Imperatorum, regali munificentia honorare, & exaltare decrevimus. Quapropter piæ petitioni & deſiderio dilecti & fidelis noſtri Eberhardi ſecundi Bamberg. Epiſcopi acquieſcentes, Abbatiam noſtram Altaha dictam, tam in temporalibus quam in ſpiritualibus, peccatis exigentibus omni jam pene ſolatio deſtitutam ad ſublevandum religionis caſum prædilecto fideli noſtro ejusque ſucceſſoribus & ſanctæ Bambergenſis Eccleſiæ poteſtative contradimus, ob noſtram videlicet & Domini ac patrui & prædeceſſoris noſtri Chunradi Regis ſecundi, in prædicta Eccleſia corporaliter quieſcentis jugem & perpetuam recordationem. Statuimus igitur ut prætaxatus Babenbergenſis Epiſcopus Eberhardus, vel quicunque eidem canonice ſucceſſerit, prædicti Monaſterii Abbatem inveſtiat. Advocatiam quoque miniſterialibus & omnibus utriusque ſexus manciipiis, aliisque rebus quibuslibet ad prædictam Abbatiam pertinentibus, in jus & proprietatem ſæpe jam dictæ Babenbergenſis Eccleſiæ transfundimus. Adjicientes ſpecialiter, ut Abbati & Monachis ſuis ſtipendia ſua intacta & imminuta permaneant. Ea vero quæ fiſco exinde annuatim ſolvebantur, in uſum Epiſcopi de cætero tranſeant, quatenus Epiſcopus vice Abbatis plenius & devotius Curiæ Regali deſervire, & neceſſitatibus prædicti Monaſterii commodius & uberius providere valeat. Ut autem hæc traditio rata & inconvulſa omni ævo permaneat, præſentem paginam conſcribi, & ſigilli noſtri impreſſione ſignari fecimus. Teſtes ſunt Arnoldus Colonienſ. Archiepiſcopus. Hermannus Conſtantienſis Epiſcopus. Ortliebus Baſilienſis Epiſcopus. Cuniebaldus Corbeienſis Abbas. Adelbertus Marchio Saxoniæ. Marchvvardus de Grumbach, Actum Aquiſgrani, Anno incarnat. Dominicæ M. C. LII. Indict. XV. IIII. Id. Martii. Regnante Domino Friderico Rege Romanorum Anno I. Data per manum Arnoldi Cancellarii, vice Heinrici Moguntinen. Archiepiſcopi.

V.

Ertz Biſchoffs Eberhardi zu Saltzburg Diploma **vor Biſchoff Eberhardum zu Bamberg,** de Anno 1161.

EBerhardus, Dei gratia Salzburgenſis eccleſiæ archiepiſcopus, Eberhardo venerabili Babenbergenſis eccleſiæ antiſtiti devotas orationes cum fraternæ dilectionis obſequio. Cauſam ſemel deciſam reſuſcitari non convenit, maxime inter eccleſiaſticas perſonas, prout novit prudentia veſtra. Fuit autem quædam contentio inter eccleſiam Salzburgenſ. de tertia parte decimarum quorundam novalium in monte, qui dicitur Griuinberg, quæ hoc modo, ſicut noſtis, deciſa eſt, ut nos competenti recompenſatione accepta, ipſas decimas novalium jam cultorum & adhuc excolendorum, in prædicta videlicet villicatione per noſtram conceſſionem & confirmationem poſſideret eccleſia Bambergenſ. in perpetuum. Quod ita factum eſt. Nam & nos ex parte veſtra & fratrum Richerſpergenſium competentem recompenſationem, videlicet Houbam unam in Enital, & piſcationem quandam in villa, quæ dicitur Chrouuat, accepimus, & eccleſiæ Babenbergenſi prædictas decimas firmavimus domini epiſcopi Gurcenſis & aliorum eccleſiæ noſtræ fidelium annitente conſilio & aſſenſu. Nunc vero id ipſum firmantes præſenti ſcripto ſigilli noſtri impreſſione roborato, rogamus, ut fratres noſtros Richerſpergenſis eccleſiæ canonicos, quorum cauſa contractum hunc fecimus, de cætero non inquietetis, aut ab aliquo veſtrorum ſinatis inquietari, quaſi de negotio iſto adhuc pendulo, cum & vos poſſideatis decimas prænotatas & non habeamus recompenſationem taxatam.

Ne autem poſthac in dubium revocetur, quod rationabiliter cum aſſenſu & collaudatione prælatorum eccleſiæ noſtræ actum eſt, præſens pagina ſit in teſtimonium & teſtamentum firmiſſimum. Data Salzburgi 4. idus Julii anno MCLXI.

VI.

Der Hertzogin Anaſtaſiæ zu Stettin Confirmation der von ihrem Sohne Bugislao der Abtey zu St. Michaelis vor Bamberg geſchehenen Donation, de Anno 1226.

ANaſtaſia, Dei grati a Pomeranorum ducissa, omnibus in Chriſto fidelibus, tam præſentibus, quam futuris, quibus præſentis paginæ ſcriptum videre contigerit, ſalutem in vero ſalutari. Cum per diverſa ſacræ legis inſtituta, nec non per innumeras ſanctorum patrum inſtructiones, ad ſedulam divinæ majeſtatis venerationem inducimur; inter ſingula ſpeciali admonitione compellimur, ad eminentem S. eccleſiæ ornatum ſuprema mentis devotione, pro poſſibilitate humanæ, conditionis, inſudare & eam quaſi matrem noſtram ſpecialem filiali dilectione prædiis & honoribus, ad temporalem ſuſtentationem miniſtrorum ſuorum pertinentibus, ampliare. Vniverſis igitur chriſtianæ fidei unitate comprehenſis notum facimus, quod villam quandam, Bandergovve dictam, eccleſiæ B. Jacobi, ante caſtrum Stetin conſtructæ, pro ſalute animæ noſtræ & omnium parentum noſtrorum, conceſſimus perhenniter poſſidendam, quam Henricus, jam dictæ eccleſiæ procurator, monachus de cœnobio S. Michaelis in Babenberg, ad quod præfata ſpectat eccleſia, ſuſcepit absque ullius reclamatione & in uſus eccleſiæ, ut decebat, cum tranquillitate redegit. His ita peractis, dominus Sigvvinus, venerabilis antiſtes, rogatu eorundem fratrum, locum altaris & cimiterium inibi conſecravit, ut circum ſedentes ſæpius divinis intereſſent & mortuos ſuos non circumferrent, ſed inibi ſepelirent. Tractu vero temporis Bugzlaus filius meus primogenitus, dux nobiliſſimus, infirmitate graviſſima præventus, in qua eſt & mortuus, adhuc vivens divino amore attactus, aſſiſtente Henrico monacho, ægritudinis ſuæ lecto, villam adjacentem, qui dicitur Warrinich, Deo & S. Jacobo apoſtolo nulla fide retulit &, ut ſempiternum ejus eſſet memoriale, in eccleſia S. Michaelis in Babenberg, fide plenus, multis lachrymis ſupplicavit, poſt hanc donationem humanæ conditionis perſolvens debitum, cum de hujus ſeculi ſtudio migraſſet ad dominum, corpus ejus in eccleſiam S. Jacobi delatum, divinis muneribus Deo commendatum, filius ipſius ad huc lactans, Boguzlaus, aſtante & aſtipulante Domino Cunrado, venerabili Caminenſi epiſcopo & omnibus Stetinenſis caſtri nobilioribus, præ triſtitia flentibus & plangentibus, ipſam donationem S. Jacobo obtulit & confirmavit. Decernimus igitur, quod, quicunque confirmationem iſtam, cujuscunque rei incidente articulo, caſſare attemptaverit, divinæ majeſtatis vindictam & indignationem noſtram ſe ſciat graviter incurſurum. Hujus ſiquidem actionis ſubſcriptæ perſonæ teſtes ſunt, dominus Cunradus, Caminenſis epiſcopus ſecundus, Paulus majoris eccleſiæ canonicus & frater ſuus Bertholdus, Paulus ſacerdos Stetinenſis, Andreas ſacerdos, Rudolphus ſubdiaconus Pallo abbas Chaulbacenſis, & Petrus diaconus ejus: laici, Prizzibor, Andreas Rozvvar, Bribizlaus Muſchot, Echihardus monetamus. Acta ſunt hæc anno ab incarnatione Domini M. CC. XX. indict. VIII. Kal. Februarii anno V. domini Honorii papæ, regnante Friderico ſecundo in Romano imperio anno ſexto, regnante in nobis domino noſtro Jeſu Chriſto.

VII.

Hertzogs Ottonis zu Stettin Diploma vermöge deſſen er der Abtey zu St. Michael vor Bamberg, das Jus Patronatus über ſelbige abgetreten, de Anno 1300.

OTto, Dei gratia Dux Slavorum & Caſſubiæ, univerſis Chriſti fidelibus, audituris præſentia & viſuris omnibus, boni plenitudinem perpetua cum ſalute. Ne geſta inter nos & noſtros fideles rite & rationabiliter ordinata ad laudem Dei in perpetuum manſura a memoria hominum evaneſcant, expedit ea teſtibus idoneis firmari & documentis legitimis perennari, ut quærentes quæ ſua non ſunt, locum in eis non inveniant malignandi. Hujus rei cauſa ſciant præſentes pariter & futuri quod nos ratione juris patronatus eccleſiæ Jacobi noſtræ civitatis Stetinenſis imperentes, Dominum Cunradum priorem & rectorem dictæ eccleſiæ, ex eo quod ipſe & omnes ſui anteceſſores in divinis, eccleſiæ ejusdem conventum duodecim perſonarum religioſarum, ſecundum ſtatuta ejus primæva non habuerant, nec adhuc habent, nunc in ipſa cauſa verius & plenius expediti, omnem noſtram actionem & impetitionem, quam habuimus adverſus eum & habere poſſemus, in ſuum dominum

minum abbatem, totumque conventum monachorum eccleſiæ S. Michaelis extra muros prope Babenbergam poſuimus relaxando, & renunciamus eidem penitus in toto, noſtrorum prudentum ac fidelium conſilio mediante, nunquam per nos vel per quempiam alium de cætero revocandum, hoc faciendo ad laudem Dei & honorem S. Mariæ virginis & B. Jacobi, propter animæ noſtræ & omnium noſtrorum progenitorum remedium & ſalutem. Inſuper liberaliter & publice profitemur, quod noſtri progenitores dictam eccleſiam S. Jacobi in Stetin, cum integra villa Mandelgovv & dimidia decima in villa Schening, cum eccleſia in Guſtrovv, & eccleſia in villa Schone, ſimiliter & eccleſiam S. Spiritus & eccleſiam S. Michaelis, ante noſtram civitatem Stetin, cum omnibus aliis annexis, ad honorem Dei & amorem Ottonis, apoſtoli hujus terræ plenarie donaverunt, & cum titulo donationis appropriaverunt, prædicto domino abbati totique ſuo conventui in perpetuum ab ipſis & ab omnibus eorum ſucceſſoribus feliciter & libere jure proprietario poſſidendum. Quemcunque priorem ſeu rectorem dictæ eccleſiæ utilem & convenientem conſulibus ac univerſis concivibus noſtræ civitatis Stetin, & quotquot ſibi ſocios in gubernamen ejusdem eccleſiæ inſtituerint, ſuper eo ſibi obtinebunt liberam optionem. In hoc nos & omnes noſtri poſteri contenti eſſe volumus & debemus, dummodo ibidem ſit ſufficiens regimen animarum, eandem parochiam cum omnibus ſibi annexis recipiendo in noſtram & omnium ſuccedentium nobis protectionem pariter & tutelam, volentes omnia hæc prædicta cum noſtræ promotionis & emendationis commodo, nec non vigore noſtræ confirmationis firma perpetualiter obſervare & in ſempiternum ſtatuimus obſervanda. Idcirco præſens inſtrumentum, noſtri ſigilli robore communitum, ad majorem evidentiam & certitudinem omnium præſcriptorum, domino abbati totique ſuo conventui monaſterii S. Michaelis prope Babenberg, duximus largiendum. Teſtes hujus noſtræ confirmationis ſunt Johannes nobilis, comes Guſzecovv dominus Ditmarus abbas in Bolebaz, dominus Fridericus, præpoſitus de Granszovv, dominus Heinricus plebanus in Warp, dominus Cunradus de Oldegeshagen, noſtræ curiæ capellanus clerici: Dhitericus Luchte noſter marſcalcus, Henningus de Perthecovv, Conradus de Elsholt, Voltszeo de Elshold, Johannes de Cummerovv, Rodolphus de Moring, milites. Henikinus Baruotus præfectus in Stetin, Johannes ABbas. Arnoldus de Samce, Petrus de Brackel, Joannes Wulſovv, Heinricus Hake, Heinricus dives, conſules in Stetin & quam plures alii fide digni. Actum & datum Stetin, per manum domini Joannis ſcriptoris noſtræ curiæ. Anno Domini M. CCC. quinta feria ante diem palmarum.

VIII.

Burggraff Conrads zu Nürnberg Donations-Brieff über ſeinen Antheil an der Mannſchafft und Vogtey zu Fürth vor das Dom-Capitul zu Bamberg, de Anno 1303.

IN dem Nahmen des Vatters, und des Sohnes, und des Heil. Geiſtes Amen. Daß über geſchehene Ding kein Irrſal oder Trübſal hienach jemand wiederfahren möge, iſt ein Nothdurfft, daß man neue Veſtung von etlicher guter Gezeugſchafft und Vorſchrifft habe, und darum verjehen wir Conrad der alt, Burggraff von Nürnberg und unſer liebe Hauß-Frau, Frau Agnes an dieſem gegenwärtigen Brieff, daß wir mit guter Betrachtnus und mit guten Rath, lauterlich durch GOtt und unſer Kinder, und aller vördern Seelen Heil ledig geſagt haben, und geben mit guten Willen und opffern dem lieben Herrn Kayſer Heinrich, und der Heiligen Frauen St. Cunegunden zu Bamberg auf ihrer beyder Altar, nach unſer beeder Todt die Mannſchafft und die Vogthey die wir haben zu Fürth in derſelben Hoff-Marck, mit ſo zugehanen Gelde, als hernach geſchrieben iſt, diß haben wir auch gethan mit unſers lieben Herrn Hand Biſchoffs Leipolds der der vorgeſprochenen Mannſchafft Leben-Herr iſt, und der ſie geeignet hat, Herrn Johann Domb-Probſten zu Bamberg, und auch demſelben Capitel und Chorherrn, gemeiniglich als beſcheidentlich, daß das vorgenandt Capitel und die Chorherren mit ſamt den Vicarien, unſerer Seel ewiglichen davon gedencken ſollen, als hie geſchrieben iſt, alle Jahr 3. Jahr-Zeit mit dreyen Siebenden und mit dreyen dreyſigſten des erſten ſollen Sie unſer Seel und unſer Wirthin Frau Agneten Jahr-Zeit begehen als ſie gefallen, mit ſamt den drey Siebenden und den drey Dreyſigſten, und darnach unſer Vater und Mutter, und aller unſer Vor-Vordern ſeeligen Jahr-Zeit ſollen ſie begehen zur Sanct Peters und Sanct Paulus-Meß, eines Tages vor oder darnach, wie es ſich dann fügte, und auch alſo mit ſamt den Siebenden und mit den Dreyſigſten. Und darum haben wir gemacht und geſchaffet zu geben, und zu dienen ewiglich dem offtgeſprochenen Capitel, und den Chor-Herren und den Vicariren gemeiniglich alle Jahr, je zu jeglichen der vorgenannten drey Jahrzei-

ten, ſonderlich je zu jeder Jahrzeit 6. Pfund Heller, und zu dem Siebenden ſonderlich 3. Pfund Heller; So haben wir auch gemacht, daß man diß Genannt geben ſolle nur den Chor-Herrn und den Vicarien gemeiniglich, mit einander, die da gegenwärtig ſind, an dem GOttes-Dienſt, da man die 3. vorgenannte Jahrzeit begehet, mit ſamt den Siebenden, und auch den Dreyßigſten und anders niemand. Das ſind die Güter und auch die Leut, die das vorgenannt Seel-Gereden dint, und geben den ewiglich an Pfennigen und auch an Korn. Das Nieder-Färrnbach von des Kanners Lehen ein halben Pfund Heller, daſelbſt von des Keyles Lehen 1. Heller, daſelbſt der Winckler von einer Hub 1. Pfund Heller daſelbſt der Beringer von einer Hub 1. Pfund Heller daſelbſt, die Hemzing von einer Lehen ein halb Pfund Heller daſelbſt, die Pegennerin von einem Lehen ein halb Pfund Heller daſelbſt, der langer Eberhardin Sohn, von einer Hub 2. Pfund Heller, daſelbſt Heinrich der Voigt von dreyen Lehen 2. Pfund Heller, daſelbſt Hermann der Voigt von einem Lehen 1. Pfund Heller, der Schaidmandel daſelbſt von einem Lehen 5. Schilling der Langen und 10. Heller. Das Nieder-Farnbach der Petzlaub von einer Hub 5. Schilling Heller, daſelbſt die Wertzin von einem Lehen ein halb Pfund Heller, daſelbſt der Popp von zweyen Huben 1. Pfund Heller, daſelbſt Heinrich der Lang, von drey und ein halb Hub 3. Pfund Heller, daſelbſt Hermannen Sohn von einer Hub 1. Pfund Heller. Das Poppenreuth, der Teuerlein von einer Hub andert halb Heller, daſelbſt Marquard der Beck von einer Hub anderthalb Pfund Heller, daſelbſt Ulrich von Seelhaußen 75. Heller, ſo ſolle die Wiedern daſelbſt ledig ſeyn, nach unſer jedweders Todte, unſer oder unſer Wirthin. Vor daſſelbig Geld ſchaffen wir ander Geld, als hie geſchrieben iſt. Zu Obern-Farnbach, die Begennerin von einem Lehen ein halb Simra Rocken, daſelbſt Heinrich der Voigt von dreyen Lehen anderthalb Simra Rocken, daſelbſt Herrmann der Voigt von einem Lehen 1. Simra Rocken, daſelbſt Conradt Schaidmantel von einem Lehen ein halb Simra Rocken, die 3. Simra gehören vor das Wieden-Geld zu Poppenreuth. Das Fürth Perſolt von zweyen Huben 6. Schilling, der langen Heller daſelbſt, H. der Volgt und ſein Schweſter von zweyen Lehen 6. Schilling der langen Heller, der Künlein von einem Lehen ein halben Heller, Herrmann der Schmid von einem Leben 6. Schilling der langen Heller, von der Reiten 1. Pfund Heller, daſelbſt von ſonderlichen Häuſern und Aeckern 1. Pfund Heller, So iſt das das Korn-Geld. Das Niedern-Farnbach, der Petzlaub von einer Hub 1. Simra Rocken, die Mängin von einem Lehen ein halb Simra Rocken, der Popp von zweyen Lehen 1. Simra Rocken, Heinrich der Lang von 4. Huben 3. Simra Rocken: Item Haigen von einem Lehen 1. Simra, der Schelein von einer Hub ein halbes Simra, Herrmanns Sohn von einer Hub 1. Simra, der Eberlein von einen Lehen 1. Simra, der Manhoven Hermann Conrad und Bürcher 1. Simra. Das Fürth, Hermann der Schmid von einem Lehen ein Simra. So haben wir auch gemacht und geſchaffen, zu dem vorgenannten Seel-Geroden zu geben und zu dienen, alle Jahr ewiglich 4. Pfund Heller und achtzig Heller um Wachs, um das Pfund dreyzehen Heller, und das Guth ſoll man dem Unter-Ritter antworten, das Wachs ſoll man machen XII. Pfund zu 12. Lichtern, und die Lichter ſoll man brennen, zu den vorgenannten dreyen Jahr-Zeiten, ſind auch alſo mit ſamt zu den Siebenden und zu den Dreyßigſten, wann man die begehet, und ſoll das andere Wachs ohne die 12. Pfund machen zu freyen ewigen Kertzen, die man mit einander zu Ende hinter dem Prieſter, zu unſers HErrn Wandlung, und thue das uff ſein Gewiſſen; das ſind die Güth und die Leuth die das Geld deinen und geben, das Kropenreuth Buchig. 1. Schien von einer Hub 11. Schilling der langer Heller an X. H. das Fürth der Pfarrer von einer Wieſen geheiſſen Grautz 2. H. Heller von der Wiedem 1. Pfund Heller; Wir haben auch geſchaffen und beſtättiget, zween ewige Vicarier, die ewiglich beſingen ſollen, unſer Frauen St. Cunigund und Kayſer Heinrichs Altar zu Bamberg, als bißanhero gewöhnlich geweſen iſt, und der Vicarier ſolle der Domb-Probſt eine Leihen und der Dechant eine, und ſollen das thun auff ihr Gewiſſen, und darum haben wir geſchafft, daß man demſelben zweyen Vicarien ewiglich dienen und geben ſoll, alle Jahr ſonderlich jeden Vicarien, neunthalb Pfund Heller, und 11. Simra Korns. Das ſind die Gut und die Leut die das Geld dienet und gebühret, ewiglich an Pfenning und an Korn; Das Groſſenreuth, der Gretzlich von einer Hub 13. Schilling Heller, der langen, Rude von einer Hub 2. Pfund Heller, und 10. Heller Rudiger Cammer von einer Hub 10. Schilling, der langen an 10. Heller. Helſenbecke von einer Hub 1. Pfund Heller, Seyfried von einer Hub 2. Heller; Das Kleinreute, der Helſenbeck von einer Hub anderthalb Pf. Heller, von des Beſchlers Hoffe 14. Schilling Heller, der Beſeld und Merckelmann von einer Hub 2. Heller, der Kerner von einem Lehen 1. Pfund Heller. Das Gebersdorff, der Crafft von zweyen Huben 2. Simra Korns. Das Niedern-Farnbach, der Cammer von einen Lehen ein halbes Sim-

Simra Korns der Keyl von einem Lehen ein halb Simra Rocken, Beringer von einer Hub 1. Simra Rocken. Das Obern-Fürnbach, der Rodolph von anderthalb Hub 2. Simra Rocken, der Kammerer von einem Lehen ein halb Simra Rocken. Das Groſſen-Reuth Cunrad Großlich von einer Hub 1. Simra Rocken, Beſolt Track von einer Hub 1. Simra Rocken, der Rud von anderthalb Hub anderthalb Simra Rocken, Rudiger Thiem von einer Hub anderthalb Simra Rocken, Rudiger Thramer von einer Hub 1. Simra Rocken, die Helſenbecken von einer Hub ein Simra Rocken. Das Kleinreuth, des Beſchleins Hoff 1. Simra Rocken, Peſolt und Merckin von einer Hub 1. Simra Rocken, die Kornerin von einem Lehen ein halb Simra Rocken, das Schurſtalls Hüblein 1. Simra Rocken, der Brod Korb von einem Lehen ein halb Simra Rocken, das Obern-Farnbach, die Heintzen von einem Lehen ein halbes Simra Rocken, Conrad der langen Eberhardin Sohn, von einer Hub 1. Simra Rocken; Wir wollen und ſetzen auch, wo den vorgeſprochenen dreyen Jahr-Zeiten mit ſamt den Siebenden und Dreyßigſten, und auch den Vicarien, und den Leuthen ihres Geldes ichts abgehe, daß man das erfülle, von den übrigen, das wir ſchaffen in die Cüſterey, darnach was denn übrig bleibet, das ſoll der Cuſtos anlegen auff ſein Gewiſſen, dem GOttes-Hauß ſie ſein Allernotheſte ſeye. So haben wir auch gemacht und geſchaffet, wo ein Domb-Probſtey iſt, daß der einen Amtmann ſetzen ſoll über das Guth, der ſein Pfleger ſey, daß er deſto fleißiger ſeye mit Treuen, daß die vorgenannten 3. Jahrzeit begangen werden, als wir ſie geſetzt haben mit den Lichtern, und auch zwo Kertzen uff den zweyen Chören, icht verſäumt werden; Der Amtmann ſoll dem Domb-Probſt voraus geben 5. Simra Korns, und ſoll ihme ſelbe zu Liebe halten ein und viertzig Lämmer, aber je fürs Lamm 30. Heller und 88. Hüner; das ſind die, die das Korn dienend und gebend. Das Poppenreuth, der Nunerleim von einer Hub 1. Simra Rocken, Marquard der Pfiſtner von einer Hub 1. Simra Rocken; Das Fürth, der Peſold von zweyen Lehen 1. Simra Rocken, Heinrich der Voigt und ſeine Schweſter von zweyen Lehen 1. Simra Rocken, der Künlein von einem Lehen ein halb Simra Rocken. So ſind diß die Lämmer und Hüner, das Gerbersdorff 2. Lämmer und 4. Hüner. Das Nieder-Fürnbach 3. Lämmer, 8. Hüner, das Obern-Fürnbach 4. Lämmer und 10 Hüner, das Nieder-Farnbach neundthalb Lämmer und 22. Hennen, das Matzenhoffen 2. Lämmer und 10. Hüner, das Mannhoffe 1. Lamm und 4. Hüner, das Poppenreuth 2. Lämmer und 10. Hüner. Das Fürth 4 Lämmer und 8. Hüner. Daß dieweg geſchehen Sach und Geding und Geſetz, alles ſtet und unzerbrochen beyderhalb bleib, das geben wir dem Ehe-Geſprochnen Chor-Herrn und Capitul gemeiniglich zu einer Gezeugnuß und zu einer Sicherheit dieſen gegenwärtigen Brieff geveſtend und geſiegelt mit unſern und unſerer Wirthin Inſiegel die beede daran hangend, dieſer Brieff ward gegeben, da vergangen waren von Chriſti Geburth tauſend Jahr, drey hundert Jahr in den dritten an unſer Frauen-Tag zu Lichtmeß.

IX.

Biſchoff Lamprechts zu Bamberg Bündniß mit den Grafen zu Schwartzburg, de Anno 1382.

WIr Lambrecht von GOttes Gnaden Biſchoff zu Bamberg ꝛc. Bekennen vndt thuen kundt allen Leuthen, daß wier vns mit gutten wohlbedachten Muthe vnd mit zeitlichen Vorrathe vnſer vnd vnſers Gottes Hauſe lieben Getreuen, mit dem Edelen Heinrich vndt Günthern Graven von Schwartzburgk Herrn zu Arnſtadt, vndt zu Sondershauſen, vndt allen Ihren beſeſſenen Mann, der ſie mächtig ſeindt vor vns, vndt vnſer Stifft Bamberg vndt vor alle vnſer geſeſſen Mann der wir mächtig ſindt vmb alle Brüch, vndt Stücke, die ſich zwiſchen vns vndt dem vnſern auff beeden Seitten vorlauffen haben freundtlich vndt gütlich geſatz, bericht vndt vnterthedingt haben, in allermaſſen zu halten vnverbrüchlich, als hernach geſchrieben ſtehet.

Vom erſten iſt alſo geredt vndt gethedingt, daß wir denſelben von Schwartzburgk vndt mit allen Ihren beſeſſenen Mann der ſie mächtig ſeindt freündlich vndt gütlich vier gantze Jahr die nechſt nach einander folgen nach Gebung des Brieffs zu Eichen ſitzen ſollen, und wollen.

Vndt geſchehe das in den ehegenanten vier Jahren zwiſchen vns vndt Ihren Zweytracht würde, oder entſtünde, darumb ſo ſollen wir zu Tag kommen gen Kronach vndt ſollen vns mit den Ehrgenanten Graven von Schwartzburgk der Zweytracht freündlich laſſen ſcheiden, vndt ſetzen nach Rath, vndt Anweiſung vier vnſer beeder Mann, die wir beederſeits darzu kieſen ſollen alß dicke des Noth geſchicht, ohne Gefehrde.

Geſchehe auch daß Diener der vnſern der obgenanten von Schwartzburgk Mann, oder dieſer die ſie mächtig wehren, ichts zu ſprechen

oder zu schuldigen hette, oder gewinne in der ehegenanten Jahren, so sollen wir den, oder die vnsern stellen in vierzehen Tagen, nachdem als wir das von ehegenanten Graven von Schwartzburgk, oder Jhren Ambtleuthen verkündiget hetten, gen Deuschnitz vndt sollen den der obgenandten Graven von Schwartzburgk, Mann vndt Ambtleüthe, die vnsern vergleiten, vndt bringen gen Salfeldt, da soll man dann der vnsern vnverzüglich helffen, freündtliches rechten, oder bescheidentlich von allen den, die die vnsern beschuldigt hetten vndt der sie mächtig, wehren, aber nach Rath vndt Geheiß der viere die wir auf beden Seitten darzu kiessen würden vnser beder Mann ohne Gefehrde.

Hetten auch der ehegenanten Graven von Schwartzburgk Mann oder Diener vnsern Mann, oder Dienern, ichts zu sprechen, oder zu schuldigen gewinnen in den obgenanten Jahren, so sollen dieselbe von Schwartzburgk, Mann vndt Diener vnverzüglich helffen Rechts, oder Bescheidenheit von allen den vnsern, die wir mächtig wehren, die sie beschuldigt hetten. Aber nach Rath vndt Geheiß der obgenannten Vieren vnser beeder Mann, die wir mit aller Macht darzu auf beeder Seitten gekohren, vndt gegeben haben, ohne Gefehrde.

Vndt were es auch, daß die Viere wir beederseits also darzu geben hetten, nicht über einkommen, vndt man den Recht soll helffen zu Kronach, so sollen wir oder die vnsern einen vngeraden aus der vorbenanten von Schwartzburgk Rath nehmen, oder ein Jhr gesessenen Mann were es aber, daß man des Rechten solte helffen zu Salfelt, so solten dieselben von Schwartzburgk oder die Jhren einen vngeradten nehmen aus vnsern Räthen, oder einen vnsern gesessenen Mann, vndt welcher Theil also einen vngeradten nimbt, vndt erwehlet, darzu sollen Jhn der ander Theil beholffen sein, daß er das mächtig werde der den des Theils Rath oder gesessen Mann,

Auch ist geredt, würdt Jemandt die vorbenanten von Schwartzburgk Graven Jhr Mann oder Diener bescheidigen, das vns oder den vnsern namhafft gemacht würden, von denselben von Schwartzburg, oder Jhren Ambtleüthen, des oder der Rath wir nicht mächtig weren, die sollen in vnsern Stetten, Gebiethen, vndt Gerichten in ander Geleit nach Friede haben heimblich, noch offenbahr vßgeschieden alle Argelist, sondern von Stundt so sie drüber in vnsern Stedten, Gerichten vndt Gebiethen von der offtgenanten von Schwartzburgk Ambtmann begriffen, oder bekomert werden, So sollen wir oder die vnsern vnverzöglich Rechts von Jhnen helffen, gleicher Weiß, alß ob sie vns selber, oder die vnsern bescheidigt hetten ohne Gefehrde.

Auch sollen alle vnsere Mann, Bürger, Gebaur vndt Diener der wir mechtig sein, alß obgeschrieben stehet, in der ehegenanten Graven von Schwartzburg, Städten, Gerichten, vndt Gebiethen in der obgenandten Jahren, Friedt vndt gut Geleit haben, vor allen den, die vmb Jhren Willen thun vndt lassen wollen, ohne alle Argelist,

Vnd sollen sie die vnsern finden, als fer sie mögen ohne Gefehrde, das sollen wir auch zu Jhren herwieder thun ohne Gefehrde.

Vndt deß alles zu einer wahren Vrkundt, geben wir diesen Brieff mit vnsern Jnsiegel versiegelt an den Mittwochen nach Sanct Veits-Tag. Anno Domini Millesimo Trecentesimo octuagesimo secundo.

X.

Churfürst Friedrichs des I. zu Brandenburg Concession vor den Dom-Probst zu Bamberg, daß er, seine Domestiqven und Armen Leut, gegen jährl. Erlegung eines gewissen Geldes, von dem Land-Gericht zu Nürnberg eximiret seyn sollen, de Anno 1435.

WJr Friderich, von GOttes Gnaden Marggrave zu Brandenburg, des Heil. Römischen Reiches Ertz-Cammerer, und Burggraff zu Nürnberg, bekennen offentlich mit diesen Brieff, gein allermänniglich, für uns und all unsere Erben, daß wir durch fleißiger Bitt willen unsers besonder lieben Herren und Freundt, Herrn Johanns, Bischoffs zu Wirtzburg, dem Würdigen unsern besonders lieben Bruder, Martin von Lichtenstein, Thumb-Probst zu Bamberg, die Gnade und Gunst beweist und gethan haben, also wann fürbaß mehr derselb Thumb-Probst, sein täglich Hauß-Gesinde, sein arm Leut, wie die genandt sein, und jr alle Haab und Guth, es sey fahrende oder liegende Haabe, wie das Nahmen gehaben mag, geladen werden, auff unser Land-Gericht des Burggrafftthums zu Nürnberg, von was Personen das geschehe, sie weren gaistlich oder werintlich, daß die alle sollen unverzügenlich, ohn alle Verzug und Eintrag geweist werden, von vns, oder von einem vdem vnsern Land-Richter, weren es dann das obgenannter Thnmb-Probst taglich Haußgesinde vnd sein arm Leutt, oder derselben seines täglichen Haußgeyndts vndt seindt arm Leutt Habe, es wehr fahrende, oder liegende Haab, wie das Namen hett, die sollen und wollen wir alle Weege weisen für den vorgestellten Thumb-Probst, wen derselbig Thumb-Probst, vns oder vnsern Land-Richter darüber schreibt und bittet die obgenannten alsso für jn zu weisen, darnach wen ein jeder der geclagt hat oder meindt zu klagen, zu dem obgenanten Thumb-Probst kummet und bittet, jn ihm rechts zu heiffen, von den die er alsso vff unsern Land-Gericht fürgeheischt hett, alßdann soll der Thomb-Probst darnach 1. Tag setzen, und den Cleger Recht wiederfahren lassen, jn drey vierzehen Tagen und in dreyen Tagen, in den Gerichten do ein jeder den man anclagt jnnen gesessen ist, one Geverdt, wer es aber, daß der obgenanndt Thumb-Probst sein Haab, Leutt und Guet, von jemandes auff vnser Landt-Gericht, alls vorgeschrieben steet, geladen würden, der soll auch geweist werden, jn obgeschriebener Maß für vnßern Herrn von Bamberg, oder vnsern Herrn von Würtz-Burg, für welchen der einer der vorgenandt Thumb-Probst begert, alßdann soll man Cleger, wenn er des begert, auch Tag setzen, und recht wiederfahren lassen, jn obgeschriebener Maß ohne Gevehrde, auch sollen und wollen wir keinen den seinen, wieder jne nicht beaidigen noch versprechen, in kein Handt weis ongevehrde, das alles alls vorgeschrieben stehet, sollen nicht lenger wehren, weder Krafft noch Macht haben, dann so lang und der obgenandt Thumb-Probst, ein Thum-Probst zu Bamberg ist, vnnd das solch obgeschriebene Punct und Articul, den vermelden Thumb-Probsts vnverbrochenlichen von vnns gehalten werden. Des zu Vhrkundt geben wir jme diesen Brieff, mit vnnserm anhangenden Jnsiegel versigelt, der geben ist in Nürnberg am Donnerstag nach dem Sonntag alls man in der heiligen Kirche singt Cantate, Nach Christi vnnsern Herrn Geburth vierzehn hundert Jar, und darnach in Fünff und dreysigsten Jhare.

XI.

Des Dom-Probsts Martins von Lichtenstein zu Bamberg Revers wegen solcher Concession, de Anno 1435.

WJr Martin von Lichtenstein, Thumb-Probst zu Bamberg, bekennen offentlich mit diesen Brieff gein allermenniglich, die jne sehen, hören oder leßen, das wir von besonder Lieb und Freundschafft wegen, so vnns vnnd dem vnsern von dem Hochgebornen Fürsten und Herrn, Herrn Friderichen, Marggraffen zu Brandenburg ꝛc. vnnd Burggraffen zu Nürnberg, vnnsern gnädigen lieben Herrn geschehen ist, vnd vnns vnd den vnsern hinfüro von seinen Gnaden, vnnd seiner Gnaden Erben, wohl mehr geschehen, vnnd gethan mag werden, vnd sonderlichen, das wir vnndt die vnsern alldieweil wir ein Thumb-Probst zu Bamberg seyn, auff ir Gnaden Land-Gericht zu Nürberg nicht antworten bedörfften, darum sollen und wollen wir, alledieweil wir dann Thumb-Probst zu Bamberg seyn, dem obgenanten vnnserm gnedigen Herrn, dem Marggraffen vnnd seinen Erben jtzund bereitt L. fl. Reinischer Lands-Wehrung vnd von St. Johannes-Tag Sumbend schir künfftig vber ein Jahr aber funffzig, vnd dann alle Jhar Jhärlichen, dieweil wir Thumb-Probst zu Bamberg sein, Funffzig Gülden albereit an S. Johannes-Tag Sumbend jhren Gnaden vnverzügenlich vnd ohne alle Widerredt außrichten vnnd bezahlen ohne Arg vnnd ohne alles Geuehrde, vnnd deß zu Vrkundt geben wir dem obgenanten vnsern gnedigen Herrn dem Marggraffen vnd seinen Erben diesen Brieff, mitt vnserm anhangenden Jnsigel versiegielt, der geben ist zu Nürnberg am Donnerstag nach dem Sonntag, alls man in der heiligen Kirchen singt Cantate, nach Christi vnsers HErrn Geburth, vierzehn hundert Jar, vnd darnach in den fünff und dreyßigsten Jhar.

XII.

Des Röm. Königs Friderici III. Confirmatio Privilegii Exemtionis von frembden Gerichten vor das Dom-Capitul zu Bamberg, de Anno 1442.

WJr Friedrich, von GOttes Gnaden Römischer König zu allen Zeiten Mehrer des Reichs, Hertzog zu Oesterreich, zu Steyer, zu Kärndten, und zu Crain ꝛc. Graff zu Tyrol ꝛc. Entbiethen dem Ehrwürdigen, Ertz-Bischoff zu Maynz, des Heil. Röm. Reichs in Germanien Ertz-Cantzlern, und den Bischoffen zu Würtzburg und Augspurg, die zu Zeiten seyn, Unsern lieben Churfürsten, und Fürsten, Unser Gnad und alles Gut ꝛc. Uns hat fürbringen lassen, die Würdigen Dom-Probst, Dechant, und das gemein Capitul des Domb-Stiffts zu Bamberg, Unser und des Reichs liebe Andächtige, wiewohl das ist, daß sie durch gemeine Recht Geistlich und Weltliche, und auch durch löblich Gnad, Freyheit, Satzung und Ordnung ihn von Römischen Kayserrn und Königen Unsern Vorfahren seel. Ged. gnädiglichen gegeben, gesetzt, geordinirt und von Uns mit guten Vorrath, und rechten Wissen, confirmiret, bestättiget, bevestiget, und verneuert, also gefreyet seyn, daß sie oder ihre Unterthanen keinen Cläger zu Recht stehen, noch zu antworten pflichtig seyn, in dem Reich anders, denn vor Unsern und des

Reichs Fürſten dem Biſchoff zu Bamberg/ der je zu Zeiten iſt/ auch daß ſie vor einen Biſchoff/ oder dem Stifft zu Bamberg nicht Pfandbar ſeyn ſollen/ ſie hätten denn ſich oder das Capitul darfür nemblich gemacht/ wie dann ſolches durch gemein Recht/ Geiſtlich oder Weltlich/ und auch in den genannten Freyheit/ Brieffen und Privilegien geſatzt/ geordinirt und beſchrieben iſt; Jedoch ſo unterſtehen ſich viel und mannig Richter in dem Reich/ und nemlich die Land-Gericht zu Nürnberg und zu Auerbach/ von Clag wegen/ manniger Perſonæ Geiſtlicher und Werntlicher/ oder durch aigne Bewegung die benannten Prälaten/ Capitul und Perſonæ, und auch andere Capitel/ Abbt/ Abbtißin/ Gotteshäuſer und Perſon in und zu dem genannten Stifft gehörenden/ und ihr Unterthanen/ und der ihren Leib und Gut offt und dickh an andere heimliche und offenbar Gericht fürzuheiſchen und zu laden/ auch zu Leib oder Gut zu Clagen zu erfüllen/ und zu behalten/ wieder ſolch abgeſchriebenen Brieff/ Privilegia, Freyheit/ Mandat, Gnad/ und auch wider gemein Recht/ Satzung/ und Ordnung Geiſtlich und Werntlich Uns und dem Heil. Reich/ und allen geiſtlichen und werntlichen Geſetzen zu Schmachheit/ und den genannten Prälaten/ Stifften/ Capiteln/ Gottshäuſern und Perſonen zu groſſen Schaden/ auch wie etlich Glaubiger die da vermeinen Schuld uff den Biſchoff oder dem Stifft zu Bamberg zu haben/ die genannten Prälaten/ Capitel/ Abbt/ und Abbtißin/ Convent, Gotteshäuſer und Perſonæ, und ihr Unterthanen/ und ihr und der ihren Leib und Gut angrieffen/ pfänden und beſchädigen von Schuld wegen/ die ſie zu den genannten Biſchoff und Capitel zu haben vermeinen/ dafür doch die genannten Prälaten/ Stiffts- und Gottshäuſern/ oder ihr Unterthanen ſich ſelbſt mit verſchrieben haben; Und wenn Wir nun von viel anligender Geſchäfft wegen/ die Uns täglich zuſtehen/ von des Heil. Reichs und von Unſer erblichen Land und Sach wegen zu mehermahl in fern frembden Landen gemühet ſeyn/ daß den obgenannten Perſonen zu ſchwer wird/ Unſern Königl. Hoff oder Unſer Majeſtät zu ſuchen/ und Uns perſönlichen anzuruffen/ haben ſie Uns gebetten/ und demüthiglich erſucht/ daß Wir ihn darinnen mit zierlichen Richtern/ſchirmen und handhaben/ der obgenannten Privilegia, Freyheit/ Gnad und Gerechtigkeit/ und gemeinen Commiſſarien zu verſehen/ gnädiglich geruheten; Das haben Wir angeſehen/ ſolch ihr billiche Bitte/ und aigentlich betrachtet/ daß es unnütz wäre/ Privilegia, Gnad/ Freyheit/ oder Recht zu verleihen/ zu ordiniren/ oder zu ſetzen/ ſie würden dann durch Gericht geſchützt/ geſchirmet/ und gehandhabt/ hierumb mit wohlbedachtem Muth/ nach zeitigen Rath/ Unſer und des Reichs Chur-Fürſten/ und ander Fürſten/ Graffen/ Freyen/ Edlen und Getreuen/ mit rechten Wiſſen; Befehlen und gebieten Wir Euch/ und Euer jeglichen inſonderheit/ ernſtlich und veſtiglich/ in Crafft diß Brieffs/ von Röm. Königl. Macht Vollkommenheit/ wann Ihr/ oder Euer Einer/ von der der obgenannten Domb-Probſt/ Dechant/ Capitels/ oder Perſonen des Domb-Stiffts zu Bamberg oder andere Stifft/ Capitel/ Abbte/ Abbtißin/ Clöſter/ Convent, Gotteshäuſſern oder Perſonen wegen/ in den ehegenanten Freyheiten begriffen/ oder die ſolch Freyheiten berühren möchten/ angeruffen/ erſucht und ermahnet werden/ daß dann Ihr oder Euer jeglicher der alſo erſucht würdet/ ſolch Gnad und Freyheit/ und alles/ das in ſolch Unſern Verfahrn/ und Unſern Brieffen/ und Privilegien beſchrieben ſtehet/ gäntzlich handhabt/ und an Unſer Statt/ und in Unſern Nahmen vollführet/ und ſie dabey ſchützet und ſchirmet/ ungehindert vor allermenniglich/ und nemlich allen und jeglichen Fürſten/ Graffen/ Freyen/ Edlen/ Rittern/ Knechten/ Land-Richtern/ Schultheiſſen/ Schöpffen/ und Gerichts-Botten/ Ambtleuten und Dienern/ die die vorgenannten Domb-Probſt/ Dechant/ Capitel des Dom-Stiffts/ oder andere Stifft/ Abbt/ Abbtißin/ Prälaten/ oder Perſonen ihr Leib und Gut/ oder Unterthan für ander Gericht dann nach Innhalt ſolcher obberührter Freyheit und Recht/ auch allen und jeglichen/ die die vorgerührten gefreyten Perſonen/ ihr Unterthan/ oder das ihr unterſtünden anzugreiffen/ zu pfänden/ oder zu beſchädigen von Schuld wegen/ die ſie zu dem Biſchoff oder Stifft obgenannt zu haben vermeinten/ dafür ſie ſich mit nemblichen verſchrieben hätten/ oder wie ſolch Zugriff-Pfändung oder Beſchädigung zugieng wieder ſolch obgemeldt Privilegia, Freyheit/ Gnad und Recht von Unſerem Vorfahren/ Röm. Kayſern/ Königen/ und Uns gegeben/ geſetzet/ geordnet/ und verneuert/ in Unſern Nahmen/ und an Unſer ſtatt verbiethet/ und Euer jeglicher/ der alſo darum angeruffen würdet/ verbiet ernſtlich bey ſolchen Pœnen/ als in den vielgenannten Brieffen/ Privilegien und Freyheiten begriffen ſeyn/ daß ſie zu Stund nach Euer/ oder Euer eines der alſo angeruffen würdet/ Erſuchung und Ermahnung/ ſolcher Fürbott und Ladung/ Clag/ Fällung/ oder was ſie an ſolchen andern Gerichtern wieder die obgenannt Freyheit/ Gnad und Recht gethan/ oder zu thun geſchicket/ oder verhänget hätten/ auch ſolch Pfändung/ Angrieff oder Beſchädigung/ die die Glaubiger obgenannt gethan/ oder gefügt hätten/ alles wieder thun/ wiederruffen/ vernichten und gäntzlichen wiederbringen/ immaſſen

maſſen als es dovor geweſen iſt/ und auch Uns/ und den genanten Perſonen Kehrung und Wandel thuen/ und ſolch Ubertretten/ und Uberfahren/ und ſie für Euch/ oder Euer einem/ der darum erſucht/ oder ermahnet würdet/ fodert/ und an Unſer ſtatt/ und in Unſern Nahmen wieder ſie procediret und mit Recht vollfahret/ und Euer jeglicher furtfahr/ der alſo erſuchet würdet/ als gegen Frevelern und Uberfahrern/ Unſer Königlich Gnaden/ Freyheiten/ Rechte/ Ordnung/ und Satzung und nemlich ſie cläret in ſolche Pœn gefallen/ und damit für ſolch Urthel/ Clärung/ und Anſprüch/ durch des Heil. Reichs Acht Euer jeglichen durch ſich ſelbſt/ oder durch andere Perſonen/ den ihr das befehlet/ ob ihr ſelbſt oder Euer Einer die Acht nicht ſprechen möchtet/ oder woltet/ daß wir auch Euer jeglichen oder den/ dem Euer jedweder darzu beſcheidet/ gantz Macht geben zu verfolgen/ und einzubringen in Unſern Nahmen/ an Unſer ſtatt ungehindert von allermenniglich; Wir geben Euch auch und Euern jeglichen ſamentlich und beſunder gantz Macht/ in Unſeren Nahmen und an Unſer ſtatt ſolch Perſon mit Willen der Klägern aus ſolch Acht und Pœnen darinn ſie durch Euch und Euer Einigen geſprochen/ gethan oder geklärt wären/ wieder auffzuheben/ zu entbinden und zu entledigen/ und mit ihm um ſolch Ubertreten/ Uberfahren und Pœne/ darein ſie gefallen wären/ zu theidingen/ und zu überkommen/ und was ihr oder Euer einer alſo in Krafft dieſer Unſerer Commiſſion und Befehlnuß thut/ als offt das Noth geſchiehet/ das wollen Wir gantz ſtete/ veſte/ und unverbrochenlich halten/ und von allermänniglich gehalten ſchicken/ in allermaß/ als ob wir es ſelbſt Perſönlich gethan hätten. Wir ſetzen und wollen auch/ daß Euer jeglicher ſolch obgerührt Freyheit/ Brieff und Privilegia und ſeine Innſiegel/ und mit offenen Schreibern und Gezeugen glaublich Abſchrifft machen/ und geben ſolle und möge die an alle Gericht zu allen Perſonen und Städten/ da es Noth ſeyn möchte/ ſchicket/ die alsdann gäntzlich/ kräfftig und glaubhafftig ſeyn ſollen/ als ob unſer Vorfahren/ oder Unſer Majeſtatt Haubt-Brieff fürgewahrt/ oder gezeuget würden; Auch geben Wir Euch und Euer jeglichen/ in allen und jeglichen obgeſchriebenen Sachen/ Stücken/ Puncten und Articuln gantz oder theils/ einen oder mehre und beſonder/ in dem Stück die Acht anrührend/ ob ihr die ſelbſt nicht ſprechen oder legen wollet/ oder möcht/ gantz Macht/ oder Commiſſarien an Euer jegliches Statt zu ſetzen/ mit gleicher Macht/ als Wir Euch geſetzt haben/ und auch ſolch Commiſſarien alle/ oder ihr jeglichen gantz oder eines Theils zu wiederruffen/ und andere Commiſſarien zu ſetzen/ oder die Sach/ Stück/ Punct und Articul alle/ oder eines Theils wieder zu hören/ und zu entſcheiden/ als offt das Noth würdet/ ohne Hindernüß/ und ohne alles Gefährde. Mit Urkund diß Brieffs verſiegelt/ mit Unſer Königl. Majeſt. Innſiegel. Geben zu Franckfurth nach Chriſti Geburt vierzehen hundert Jahr/ und darnach in dem zwey und vierzigſten Jahr am Montag vor S. Laurentii-Tage/ Unſers Reichs im dritten Jahr.

(L. S.)

Ad Mandatum Domini Regis.

Hermannus Hecht.

XIII.

Derer Marggrafen Johannis und Alberti zu Brandenburg Conceſſion vor den Dom-Probſt zu Bamberg/ daß er/ ſeine Domeſtiqven und Unterthanen/ gegen jährliche Erlegung eines gewiſſen Geldes/ von dem Land-Gericht zu Nürnberg eximiret ſeyn ſollen/ de Anno 1452.

VOn GOttes Gnaden/ Wir Johannes und Albrecht Gebrüdere Marggraven zu Brandenburg ꝛc. ꝛc. Bekennen vnd thun kunt offentlich mit dem Brieff gein allermeniglich für vns vnd alle unſer Erben/ daß Wir durch ſunderliche Neygung willen die Wir haben/ zu dem Wirdigen Herrn Jorgen von Schawmberg/ Thum-Probſt zu Bamberg/ demſelben Thum-Probſt die Gnade und Gunſt gethan und beweiſt haben. Alſo wenn fürbaß mer derſelb Thum-Probſt/ ſein teglich Haußgeſinde/ oder ſein arm Leute in den Aembtern zu Fürtt/ zu Puchenbach oder anderſt wo/ wie die genannt ſind/ und jr aller Haabe und Gut es ſey farend oder liegend wie das Namen gehaben mag/ geladen werden auff unſer Land-Gericht des Burggrafftthums zu Nüremberg/ von was Perſonen das geſchehe/ ſie weren geiſtlich/ oder werntlich/ das die alle on allem Verzug und Eintrag geweiſt werden ſollen/ von uns oder von einen yden unſerm Lant-Richter und Lantſchreiber/ jmmaſſen hernach geſchrieben ſteet/ Alſo weren es des obgenanten Thum-Probſts teglich Haußgeſinde und ſein armen Leut/ in deu obgemelten Amptern oder derſelben ſeins teglichen Haußgeſindes und ſeiner armen Leut daſelbſt und anderſtwo Habe/ es were farende oder liegende/ wie das Namen hat/ die ſollen und wollen Wir allwegen weiſen/ für den vorgenannten Thum-Probſt wenn derſelb Thum-Probſt uns oder unſern Lant-Richter und Lantſchreiber darum ſchreibet und bitet/ die alſo für jn zu weiſe. Darnach wenn ein yder der geclagt hat/ oder meynt zu clagen an den obgenannten Thum-

Probst kumet und bite, jn jm recht zu helffen von den die er also uff unser Lantgericht fürgeheischet hett, alsdann soll der Thum-Probst darnach Tag setzen und den Cläger Recht wiederfahren lassen in dreyen viertzehen Tagen und dreyen Tagen. Jn den Gerichten da ein yder Anclagter jnngesessen ist ongeferlich. Were es aber, daß der obgenannte Thumb-Probst sein Haab, Lewt und Gut von yemands auf unser Land-Gericht, als vorgeschrieben steet, geladen würden, der soll auch geweist werdn jn obgeschriebner Masse für den Erwürdigen jn Got verstorbenen Ahnherren und Freund, den Bischoff von Bamberg alsdann sol man dem Cleger wann er des begert auch Tag setzen und Recht wiederfahren lassen. Jn obgeschribner Massen ongeverde, und ob geschehe daß yemant, wer der were von des obgenannten Thum-Probsts Gerichten fur unser Land-Gericht sich beruffte oder appellirte von was Sachen oder Urteil das were, soliche Appellation und Beruffung sol unser Land-Richter annemen, und die auff Begern des obgenanten Thum-Probsts, wie vorgeschribn von Stund für den obgenanten unsern Herrn und Freund dem Bischoff zu Bamberg weisen, der dieselbe Sache dann fürder nach Gerichts-Ordnung sol verhören und mit Urteil entscheiden, on Geverde. Und von solicher Gnaden wegen sol uns der obgenant Thum-Probst jerlich auff einen yden St. Johanns-Tag Sunwenden geben und ausrichten funfftzig Reinisch Gulden und auff den nechst künfftigen Sanct Johanns-Tag Sunwenden mit der ersten Bezahlung antreten. Doch so habn Wir uns vorbehalten soliche Gnade zu wiederruffen mit der Bescheidenheit so wir das also wiederruffen wollen, das Wir das den Thum-Probst vorgenant ein Jar davor zu wissen thun solln ungeverlich, des alles zu waren Urkund geben Wir jm diesen Brieff mit unsern Marggraff Albrecht anhangenden Jnsigel versigelt, des Wir uns obgenannt Marggraff Johanns hierjnn mit gebrauchn auf das mal, gebrechen halb unsers Jnsigels. Geschehen zu Onolzbach Montag nach Georg, anno 1452.

XIV.

Bündniß-Brieff zwischen Churfürst Friedrichen zu Sachsen und dessen Bruder Hertzog Johannsen an einem, dann Bischoff Heinrichen zu Bamberg am andern Theile, auffgerichtet de Anno 1499.

WJr Heinrich von GOttes Gnaden Bischove zu Bamberg, thun kund offentlich und bekennen an diesem Brieff für vns vnsern Stifft vnd Nachkommen, daß Wir, in Betrachtung vnser vnd vnsers Stiffts Nutz vnd Frommen zuförderst GOt dem Almechtigen zu Lob, dem heiligen Römischen Reich zu Eren, vnd zu Befridung vnser Untertanen Landt vnd Leut, mit Willen vnd Wissen der Wirdigen vnser lieben Andechtigen und Getreuen Veiten Truchseß, Thum-Probst Karoln von Seckendorff, Dechants, vnd gemeinen Capittels vnsers Thum-Stiffts, vns mit dem Hochgebornen Fürsten, Herrn Friedrichen, des heiligen Römischen Reichs Ertzmarschalcken, Churfürsten, vnd Herrn Johannsen, Gebrüdern, Hertzogen zu Sachsen, Landgraven zu Doringen vnd Marggraven zu Meissen, vnsern besundern lieben Herren vnd Freunden zu freündlicher Einigung vnd Verstentnüs getan mit Jne gütlich vereinigt vnd vertragen haben; Vereinigen vnd vertragen vns mit Iren Liebden, gegenwertiglich im Crafft diß Brieffs, also daß Wir vnd vnser Nachkommen die genanten vnser Herren vnd Freünd, vnd Jr Erben, mit Treuen sollen vnd wollen eren, meynen vnd fürdern gegen Jne vnd dem Iren nicht zu vehden Angriffen oder Aufruren komen, weder vmb vnser selbst noch keiner andern Sachen willen, auch von Nimant anders wegen in einicherley Weis, auch vnsern Untertanen, Dienern vnd andern den vnsern der Wir ongeverlich mechtig sind nit gestaten noch verhengen, Jre oder der Jren Veind zu werden, oder Sie sunst wider Recht mit der Tat anzugreiffen oder zu beschedigen; So sollen und wollen wir Nimant wissentlich) hausen, herbergen enthalten, Fürschub, Hilff oder Beystant thun oder in dem vnsern zuthun gestaten, die die genanten vnser Herren vnd Freund olso angreiffen oder beschedigen werden, wo darüber solch Vbelteter, oder Beschediger in vnsern Slossen, Steten, Mercken, Flecken, Gerichten vnd Gepieten angezeigt vnd betreten würden, sol von vnser wegen durch vnser Amptleut vnd Richter verfügt vnd ganzer Vleis angekert werden, dieselben zu Hefften vnd Vencknüs zu bringen vnd Recht wie sich gepürt zu Jne zu gestatten, ergeen vnd verhelffen zu lassen, ongeverde. Darzu sollen vnd wollen wir auch keinen Straßrauber noch den die der genannten vnser Herrn vnd Freund oder der Jren entsagt Veind weren oder Sie sunst beschedigt hetten wissentlich) Gleit geben, noch von vnsern wegen geben lassen. Sie auch nicht hausen, enthalten noch fürschreiben, noch den vnsern, der Wir ongeverlich) mechtig sind des zu thun gestaten, sundern allenthalben bey den vnsern ernstlich) verschaffen vnd bestellen, daß Sie solich) vorgemelt Artickel gegen einem yden der Gleit fordert vnd dem das gegeben würdt ausnemen, es were dann zu offen Tagen, oder daß Jr einer oder mere mit einen Fürsten, oder eins

eins Fürsten Botschafft die als dann aus desselben Fürsten Bevelh in seinen Geschefft were, in solich) vnser Stete, Merckt, Flecken, Gericht oder Gepiet komen würd, oder dahin zu Recht oder gütlicher Handlung beschieden weren in demselben Fall möcht das angezeigt auszunehmen vnterlassen werden ongeverde. Wir sollen vnd wollen auch der gemelten vnser Herrn vnd Freünd von Sachsen oder der Jren Jr Vntertan vnd arm Leut die vngeurlaubt austreten, wider Sie vnd wider Jren Willen nicht aufnemen, versprechen noch verteidingen. Des auch vnsern Amptleuten vnd Dienern zuthun nit verhengen, oder gestaten auch derselben vnser Herrn vnd Freund, oder der Jren Vntertan vnd arm Leut die von iren Herschafften Recht erleiden mögen, noch ir Hab oder Gut in vnsern Steten Merckten, Flecken, Gerichten Land vnd Gepieten nit aufhalten verhefften, verkümmern noch verpieten lassen, noch des den vnsern zuthun, oder fürzunemen verhengen oder gestaten, vnd ob in der gemelten vnser Herrn vnd Freund Land vnd Gepiet Eingrieff geschecen vnd vnser Haubtleutt, Vögt oder Amptleute, darumb von den Iren ermant angesucht oder die vnsern sunst vnerfordert, des gewar würden, so sollen Sie mit den vnsern vnverzogenlich) auf sein, die Beschediger zu ereilen vnd die Beschedigten mit samt Jrer Hab vnd Gut zu retten vnd zu recht helffen zu behalten darin also getreulich) zu handeln als ob das vns selbst vnd die vnsern berürt, das alles wir dermassen bey vnsern Haupteuten, Pflegern, Amptleuten, Vogten, Schultheissen vnd Richtern verfügen vnd verschaffen sollen vnd wollen getreulich) vnd vngeverlich), dann Wir vns mit den gemelten vnsern Herrn vnd Freunden von Sachsen des vereinigt haben ob sich ye zu Zeiten zwischen Iren vnd vnsern Amptleuten Jrrung oder Wiederwillen begebe oder erhöbe es weren Sachen, Jr Person oder die Ampt berürend so soll doch keiner gegen dem andern mit der Tat zu greiffen sunder sollen sich darumb zimlicher Handlung kommen lassen damit Aufrur vnd Gremschafft zwischen den vnsern verhüt vnd vermiden werde. Mere haben wir vns mit den genanten vnsern Hern vnd Freünden vertragen, ob wir oder vnser Nachkommen zu Jne oder Iren Erben zu sprechen oder zu fordern hetten oder gewünnen, darumb sollen wir vnser Rete nemlich sechs, zu iren Reten der auch sechs seyn sollen, an gelegen Ende zu Tagen schicken dieselben vnser beder Rete dann getreuen Vleiß fürkeren vnd versuchen sollen, vns bederseits vmb solch Jrrung und Gebrechen in der Güte zu vertragen, oder ob die Gütickeit nit funden werden mocht, uns rechtlich zu entscheiden durch iren eintrechtigen, oder merern Rechtspruch vnd ob sich die Zwelff nach Verhörung der Sach in iren Rechtsprechen keins einträchtigen oder merern vertragen würden, so sollen Sie die einbrachten Handlung für ein oder mere Vniversität vff vnser beder Teil Costung schicken vnd sich daselbst der Recht erlernen vnd erfaren vnd vns darauf durch iren Rechtspruch entscheiden, daß wir beede Parthey dann gerugig sein das annemen, halten vnd volzihen sollen, on Auszug vnd Wegerung also, daß die benanten vnsern Herrn vnd Freund vnd wir darumb zu keiner Vehd Aufrur noch Krig gegen einander komen wes aber der gemelten vnser Herrn vnd Freund vnd vnser Vntertan gegen einander Spruch oder Forderung hetten oder gewunnen, darumb soll ein yder Cläger dem Antworter in das Gericht darin Er gesessen oder da die Sach nach ihrer Gelegenheit hyn gehörig ist nachfaren vnd bey allen Amptleuten vnd Richtern bestelt vnd verordent werden, den Cläger Rechtens nach seiner Ordnung wie sich nach Gestalt der Sach gepürt fleumiglich) vnd fürderlich) ergeen zu lassen, vnd zu verhelffen Ongeverde. Vnd ob die gedachten vnser Herren vnd Freunde von Sachsen von Jr selbst oder der Jren wegen in Sachen ir erblich) Land vnd Leute berürend mit ymant zu schicken hetten oder gewinnen wie vnd welcher Maß auch vmb was Sachen das were nichts ausgenommen, darumb sie sich für vns zu Recht erpoten vnd des Rechtens, wie Recht ist sein wolten, oder wenn die Sachen der genanten vnser Herrn vnd Freund Vntertan berürt der sie von iren Gerichten darein Sie nach Gestalt einer yden Sachen gehörten Rechtens irren Wiederwärtigen zugestatten vnd ergeen zu lassen mechtig weren vnd sich des gegen demselben Wiederteilen erpöten vnd aber Jr Wiederwertigen wer die weren alle solich) Recht-Gepot verachten vnd der keins auffnemen, oder ob der eins auffgenommen, vnd doch die Tat darüber gegen den genanten vnsern Herrn vnd Freünden vnd den Iren abgestelt noch auffgehaben oder die Beschädigung, wo einicher vor, oder nach oberürten Rechts gepoten gebraucht oder geschehen were nit wider gekart wird, oder ob Sie oder die Iren gegen Iren Wiederwertigen ichts mit Recht ervolgt, erlangt, oder erstanden hetten vnd solich ir Wiederwertig denselben ervolgten Rechten nit Gnüge sonder darüber Betrangsal, Beschwernüs vnd Benötigung Jne thun würden so sollen vnd wollen wir Jn vff ir Ansuchen getreulich) behelffen, geraten vnd beystendig seyn Sie vnd die Iren bey Recht vnd der Pillickeit helffen zu handhaben vnd also ob sie in solichen Sachen vnser Hülff zu der Werbe vnd teglichen anhangenden Krieg nottürfftig vnd der an vns gesynnen würden so sollen vnd wollen wir Jne zu solichem

Krig in ir Hilff zuſchicken hundert gewapnet zu Roß vnd zwey hundert zu Fuß es were dann daß Sie einer mindern Anzale an vns begerten, ſo ſollen wir ſo vil weniger an der Zal Jne zuſchicken vnd zulegen dieſelben die wir alſo ſchickenwerden, ſollen wir vf vnſer Coſt vnd Schaden ſchicken biß an das Ende da ſie der gemelten vnſer Herrn vnd Freund Cäſten oder Gebiet am nächſten erreichen mögen, daſelbſt ſollen Sie dann in Jr Coſt vnd Futter angenomen werden vnd fürter ſo lang Sie von ihnen gebraucht werden in Jrer Coſt vnd Futter ſeyn, doch vff vnſer Verſoldung vnd Schaden, ongeverd. Wo ſich aber begebe, daß die gedachten vnſer Herren vnd Freund von Sachſen vber ſolich oben angezeigt Recht-Gepot von Jemand alſo bevehdt, oder ſunſt on Vehde mit Gewalt vnd Heres-Crafft vberzogen oder belegert, oder daß Sie aus einicherley Betrangſal vnd Jrer Notturfft, wie oben ſteet, ſich Gewalts vnd Vnrechtens zu erwehren vnd auffzuhalten nach egedachten iren rechtlichen Erpietungen einicher irer Wiederwertigen Veynd würden, ſo ſie dann alſo in ſolchen Fall vns ermanen vnd erfordern, wollen wir Jne zu Hülff vnd Rettung zwey hundert zu Roß vnd zwey tauſend zu Fuß gewappent vff vnſer eigen Coſt Soldt vnd Schaden an die Ende dahin ſie vns ermanen zu ſchicken daſelbſt ſie ein Monat lang alſo vf vnſer Sold vnd Schaden ſich gebrauchen laſſen, vnd ſo getreulich handeln vnd helffen ſollen, als ob die Sach vnſer ſelbſt were vnd ob ſie ſolich vnſer geſchickte Volck vber ein Monat lanck zu Jrer Hilff zu gebrauchen nottürfftig ſein vnd behalten würden daß wir mit den vnſern alſo verſchaffen ſo ſollen die vnſern nach Ausgang ſolichs Monats mit Futter vnd Coſt in gemelter vnſer Herrn vnd Freünd Verlegung ſeyn, doch vff vnſer Verſoldung vnd Schaden ongeverd. In ſolcher Vehd vnd Notturfft ſollen dieſelben vnſer Herren vnd Freünd von Sachſen ſich aller vnd yder vnſer Sloß, Stete, Merckt, Flecken vnd Gepiet vff Jr Coſt vnd Zerung gegen ihren Veinden zu gebrauchen Macht haben, darinnen auch Jne vnd den Jren gewönlicher zimlicher Kauff vmb Speiß, Futter vnd Getranck eins gleichen Wärts zu geſtatten durch vns mit den vnſern verſchafft vnd beſtelt werden ſoll ongeverd.

Wo aber wir oder die vnſrigen zu der Zeit als wir von den genanten vnſern Herrn vnd Freünden vmb Hülff erfordert würden von ymant, wer der oder die weren, ſo überzogen oder belegert weren ſo ſollen wir alldieweil ſolicher Uberzuck oder Belegerung wert nit ſchuldig ſeyn die oberürten Hilff Jne zuthun, oder zuzuſchicken, ſo aber derſelb Uberzuck oder Belegerung geendet würd ſollen wir Jne, wo ſie noch vberzogen oder belegert weren, pflichtig ſein zu helffen, wie verſteet. Ob aber wir oder die vnſern, oder der vnſern Sloß, Stedt, Merckt Flecken oder Güter vberzogen oder belegert würden nach der Zeit vnd wir den gemelten vnſern Herrn vnd Freünden vnſer Hilff zugeſchickt hetten ſo ſollen wir Macht haben, dieſelben vnſer geſchickte Hilff von Jne wieder abzufordern, den auch on Verhinderniß abzuziehen vergönt vnd geſtatt werden ſoll, doch ob derſelb Uberzuck vnd Belegerung gegen vns geendet würd, vnd die genanten vnſer Herrn vnd Freund der Hilff, wie obſteet bedürffend weren ſo ſollen wir Jne vff Jr Erfordern, die oberürt vnſer Hilff zuzuſchicken, ſchuldig ſeyn vnd ſo wir wie obgemelt iſt, in vnſer Herrn vnd Freund von Sachſen Hilff kommen vnd ſolich Krieg vnd Auffrur, darein wir vnſer Hilff geſchickt hetten in der Zeit als dieſe Einigung wert, nit geendet würd ſo ſollen wir Jne gleichwohl nach Ausgang der Einigung, alldieweil derſelb Krieg vnd Auffruhr wärt ſchuldig vnd pflichtig ſein in vorgeſchriebener Maß Hilff vnd Beyſtant zu thun, vnd mit vnſern Geſchickten ſchaffen gethan werden, als ob das vnſer eigen Sach were dann zwiſchen vnſer abgeredt vnd beſloſſen iſt, ſo die gemelten vnſer Herrn vnd Freünd von Sachſen mit ymant wie obeſteet zu Veindſchafft vnd Krig kommen, würd dann ymant, wer der oder die waren dieweil derſelb Krieg wärt irer wiederwärtiger Helffer wieder Sie, oder ob ymant nachdem vnd die Veindſchafft vnd der Krig gericht were, der gemelten vnſer Herrn vnd Freund von Sachſen Veind wird der Sachen halben die ſich in der Zeit gemelter Veindſchafft Krieg oder Hülff begeben hett darinn Niemant ausgeſchloſſen ſeyn ſoll, ſo ſollen wir in ſolchen Fellen die bemelten vnſer Herrn vnd Freund mit Hülff vnd Beyſtant nit verlaſſen, ſunder Jne, wie obſteet, getreue Hilffe thun als ob ſie von Jrer Hilff wegen, die Sie vns aus Crafft dieſer Einigung gethan hetten von ymant wer der oder die weren Nimant ausgeſchloſſen, vber Jr rechtlich Erpieten, wie oberürt iſt vergewaltigt, vberzogen oder belegert würden in was Schein ſich das mecht, ſo ſollen vnd wollen wir mit obberürter Anzale, vnd ob es die Not erfordert, mit einer merern vnſers Vermögens getreulich helffen Sie vnd das Jre helffen zu retten vnd vor Gewaltſam zu behalten ongeverde. Und ſo man alſo wie oben angezeigt würde mit ymant in Krig vnd Veindſchafft kompt vff welchen vorberurten Weg vnd Meinung das beſchiet, ſo ſollen vnd wollen wir vns mit den Veinden vnd des Kriegs Verwanten nit befrieden, ausſöhnen, Vorwortten, vorrichten, noch verteidingen, on der genanten vnſer Herrn vnd Freund von Sachſen Verwilligung ſunder vnſer Volck, ſo wir Jne als vorſteet, zuſchicken würden

den ſol Jne vnd Iren Hauptleuten den ſie zugeordnet werden gegen Iren Veinden, vnd Wiederwertigen getreue Hilff vnd Beyſtant thun vnd gehorſam ſein, biß ſo lang ſolich Sach darumb Sie vns vmb Hilff ermant haben hingelegt, vnd mit vnſer Verwilligung gericht werden. Vnd ob in ſolicher Veintſchafft, oder Kriegen icht Gefangen, oder Hab vnd Gut von Schloſſen, Steten Merckten, oder andern erobert würden, dieſelben gefangen Hab vnd Gut die an die Bewt nit gehören ſollen vdem Teyl zuſteen vnd getheilt werden, nach Anzal der Perſon, ſo ieglicher Teyl im Veld dabey gehabt hett ongeverlich. Doch wo ſolich Sloß, Stett Merckt, oder anders ſo erobert würden, den gemelten vnſern Herrn vnd Freunden von Sachſen, oder den Iren mit dem Eigenthum zugehörig oder Jme abgenöthigt worden wären dem vnd denſelben den es alſo zuſtünde, ſollen die abgewonnen Sloß, Stete, Merckt Heuſer oder anders allein volgen vnd wider einwerden, on Geverd. Was aber an die Beut gehört, damit ſoll es gehalten werden wie Beut-Recht iſt in dem Land darein ſolch Gewinnen vnd Erobern geſchehen wäre.

Demnach ſollen vnd wollen Wir Vns mit Nimant in Einigung oder Püntniß thun, noch einige erneuen oder erſtrecken, Wir haben denn dieſe Einigung vnd Verſchreibung zuvoran mit nemlichen Worten darin ausgenommen vnd iſt abgeredt, daß dieſe Einigung vnd freuntl. Verſtentnüß ſich vff beut Datum dieß Briefs anheben beſteen weren vnd gehalten werden ſol zehen Jahr die nechſten nach einander volgend. In ſolicher Einigung vnd Vertrag nemen Wir aus vnſern heiligen Vater dem Babſt, vnſern allergnädigſten Herrn den Römiſchen König, vnd Jr Nachkommen am Babſtthumb vnd Römiſchen Reiche, vnd darzu den Hochwürdigen Fürſten vnſern Herrn vnd Freund, Herrn Lorentzen, Biſchoven zu Würtzburg ſein Nachkommen Capittel vnd Stifft, vnd die Erb-Einigung, darein wir vnd vnſer Stifft mit Jne ſein auch Bürgermeiſter vnd Ratezu Nüremberg, vnſer Einigung halben, die wir mit Jme haben, ongeverd. Darauf wir obgenanter Heinrich Biſchoye zu Bamberg für vns, vnd vnſer Nachkommen bey vnſern Fürſtlichen Wirden vnd waren Treuen hiermit geloben diſe Einigung vnd alle vorgeſchriebene Stück, Artickel vnd Sachen die angezeigten Zeit getreulich, wäre ſtete zu halten zu leiſten, vnd zu volfüren, vnd ſchaffen getan werden on alle Auszüge Argeliſt vnd Gewerd. Zu Vrkund haben wir den genanten vnſern Herrn vnd Freunden von Sachſen vnd Iren Erben, dieſen Brieff mit vnſern vnd vnſers Capittels anhangenden Inſigiln verſigilt übergeben, vnd dagegen einen Brieff darinn Sie ſich bemelter Einigung gleich gegen vns vnd zu vns vnd vnſern Stifft vnter Iren Inſigil verpunten, verſchrieben vnd verpflicht haben, empfangen vnd vbernemmen. So bekennen Wir obeſtimt Thum-Probſt Dechant vnd Capittel gemeinigſich des Thom-Stiffts zu Bamberg, daß diſe Einigung, wie die von Worten zu Worten obgeſchrieben ſteet, mit vnſern Rate, guten Willen vnd Wiſſen beſcheen vnd verſchriben iſt vnd gereden für vns vnd alle vnſer Nachkommen, bey rechten waren vnſern Treuen, dawieder nicht zu ſeyn zu thun noch ſchicken getan werden in kein Weiß alles treulich vnd ongeverlich.

Zu Vrkund vnd Bekentniß haben wir vnſers gemeinen Capittels Inſigil zu des genanten vnſers gnedigen Herrn von Bambergs Sigil an diſen Brieff gehangen, der gegeben iſt zu Bamberg am Montag nach Sanct Thomas-Tag des Heiligen Zwolff Bothen, nach Chriſti vnſers lieben HErrn Geburt vierzehen hundert vnd im neun vnd neuntzigſten Jaren.

XV.

Vergleich, welcher durch Vermittelung Biſchoff Chriſtophs zu Augſpurg zwiſchen Biſchoff Weygan-den zu Bamberg und ſeinem Dom-Capitul an einem; Dann denen Marggrafen Georgen und Albrechten zu Brandenburg, unterſchiedener nachbarlicher Spän und Irrungen wegen im Jahr 1538. auffgerichtet worden.

WIr Chriſtoph, von GOttes Gnaden Biſchoff zu Augſpurg, bekennen und thun kunth männiglichen mit dieſem Brieff nachdeme zwiſchen dem Hochwürdigen Fürſten, vnſern beſondern lieben Herrn und Freund, Herrn Weyganten Biſchoffen zu Bamberg, Sr. Lbd. Stiefft und den würdigen Andächtigen unſerm beſondern lieben, Marquarden vom Stein Domb-Probſt, Reymern von Streitberg Dechant und Capitel Seiner Liebdt Domb-Stiffts daſelbſt an einem; Vnd dem Durchleuchtigen Hochgebornen Fürſten und Herrn Geörg Marggraffen zu Brandenburg, zu Stettin, Pommern, der Caſſuben und Wenden, auch in Schleſien zue Jägerndorff und etc. Hertzogen, Herrn der Fürſtenthumb Oppeln und Rattibarn etc. Burggrafen zu Nürnberg und Fürſten zu Rügen, unſern gnädigen Herrn, für ſich ſelbſt und an ſtatt auch des Durchlauchtigen Hochgebornen Fürſten vnſers Herrn, Marggrafe Albrechten etc. ſeines jungen Vettern, etlich Nachtbarlich Irrungen, Mißverſtand und Gebrechen entſtanden, welche nun zum Theil lange Jahr hero geſchwebt und ſich

ie mehr

ie mehr zu Unnachtbarlichen Willen dermaß erstrecken wollen/daß beede Theil noch mehr Irrungen und anders/ so daraus entspringen mögt/ gegen einander gern verhüet/ und deren verglichen sein sehen wolten/ Demnach uns zu gütlichen Untertheidinger/ und daß wir der Mühe und Arbeit nit beschwehrt tragen solten/ mit Fleis ersucht und gebetten. Weil wir nun ein solch gut Werck/ als Frieden und Einigkeit zu fürdern und guten nachtbarlichen Willen zu mehren/ auch beyden Theiln nicht allein hierinnen/ sondern einem andern Iren Begehren vnsers Verstands und Vermögen zu willfahren und freundlich zu dienen/ willig und erböttig sein/ haben wir uns solcher lang erwachsener Irrungen zu gütlicher Handlung beeden Theilen zu dienstlichen freundlichen Gefallen/ unterwunden/ die Partheyen hieher gen Vorcheim beschrieben/ nach Notturfft und Gelegenheit jedes Articuls verhört/ Mittel fürgeschlagen und zuletzt/ nach vielgehabter Mühe/ nachgeschriebener Articul halben abgeredt/ die Partheyen deren iedoch mit beeder guten Verwissen/ gehabten Räthe und Bedencken/ veraint und vertragen wie hernach folget:

Nemblichen/ und zum Ersten nachdeme Irrung gewest von wegen der Halß-Gericht/ oder fraischlichen Obrigkeit/ welchen Theil die in nachbeschriebenen Ambten; und an hernach gemeldten strittigen Orten zuständig; Haben wir in der Guete bethaidingt/ das erstlich Unsers Herrn und Freundts von Bamberg und deren Stifft Ambt Kupfferberg/ belangend die Fraischlichen Obrigkeit zue Weysenbach und auff den Göritz-Anger seiner Lieb inn gemeldt Ambt Kupfferberg/ und unsern gnädigen Herrn/ den Marggrafen die Fraisch zue Kotenaw/ inn das Ambt Wirßberg sein und bleiben soll.

Dann betreffent die Birckenhöff haben wir abgeredt/ das der Theil/ so unsern Herrn und Freundt von Bamberg zugehört/ seiner Liebdt und deren Stifft mit der Fraisch bleiben/ und die Pirckenhöff unsern gnädigen Herrn den Marggraffen zugethan/ und über das Bächlein gelegen/ sollen Ihren Gnaden in die Fraischlich Obrigkeit zusteen/ auch dasselb Bächlein an dem Ort zwischen diesen Theilen der Halß-Gerichtbarkeit Grentz sein.

Ferner soll unsern Herrn und Freundt von Bamberg und Sr. Lieb Stiefft/ in deren Ambt Marckschorgast/ die Fraischlich Obrigkeit bleiben zu Wasserknoden/ Pulß-beeden/ Pölnitz/ Ziegenburg sambt der Mühl/ auch Gundlitz und Faltz und unsern Herrn den Marggraffen/ soll Stain Schloß und Dorff/ Metzelsreuth/ Peseneck/ Lützelreuth/ Sachsenreuth/ Goppelsdorff/ Godendorff/ Grünstein/ Hoffloß und Rorisreuth und die Absengermühl bey Steinbach/ in das Ambt Berneck/ auch Wirßberg und Stanbach mit Fraischlicher Obrigkeit zugehören.

Jdoch ob in künfftiger Zeit/ zu Faltz obbemelten Bambergischen Flecken Bergwerck entstünde/ so soll dasselb Bergwerck beeden Partheyen gemein sein und zugleich zustehen.

Es soll auch weiter unsern Herrn und Freund dem Bischoffe obgemelt und Sr. Liebdt Stiefft die Fraischlich Obrigkeit deß Ambts Euchenreuth/ mit aller dessen Ein- und Zugehöre und sonderlich zu Hohenthannen/ Schönwaldt/ Döbra/ Pilmersreuth/ Heidengrün/ Poppengrün/ und der Thron/ deßgleichen in Halß-Gericht Leugast zum Saherhoff zustehen und bleiben/

Waytter soll die Fraisch oder Halß-Gerichtliche Obrigkeit zu Hummendorff und Gossersdorff jedes zu beyden Seiten der Wasser vnserm Herrn und Freund zu Bamberg inn das Ambt Stattsteinach/ und unsern Herrn dem Marggraffen/ zu Weldtbuch/ Kubelhove und Eysenwinde/ in das Ambt Mittelberg zugehören.

Item vielgemeldten vnsern Herrn und Freundt von Bamberg/ in deren Liebdt und Stiefft/ Ambt Waißmain soll die Fraisch zue Modtschiedel bleiben/ und unsern Herrn den Marggraffen dieselb Obrigkeit zu Gundersreuth/ zu dem Ambt Casendorff zugehören.

Dergleichen soll unsern gütlichen und bewilligten Betheidingen noch in das Ambt Pottenstein unsern Herrn und Freund von Bamberg die Fraischlich Obrigkeit der hernach gemeldten Dörffer bleiben/ nemblichen zu hohen Mirschbach/ Adlitz/ Reitzendorff und Kurtzdorff.

Und wiewohl aber in dieser unser gütlichen Unterhandlung die Flecken Trockaw/ Wonnberg/ Schracken-Mühl/ und fordern Kleben/ auch als strittig fürgebracht/ haben aber unsere gnädige Herrn die Marggraffen/ das Jhre Gnaden derhalben gegen Pfaltz inn unterschiedener Rechtfertigung stehen/ angezeigt/ und sich gegen seiner Gnaden Gegentheil/ dießmahls in kein gütliche Handlung vor uns begeben wollen/ dagegen aber unser Herr und Freundt von Bamberg/ sich seiner Lieb vorhabenden Gerechtigkeit an bemelten vier strittigen Schlossen und Dorffern auch nicht begeben sondern vorbehalten haben.

So viel dann berürt Obern Höchstet/ haben wir beredt/ das dasselbig soll ein Ambt vnserm Herrn und Freundt von Bamberg und seiner Lieb Stiefft zugehörig/ und die Fraischlich Obrigkeit in den nachgeschrieben darein gehörigen Flecken und Sr. Lieb Stiefft bleiben. Nemblich dem Schloß und Dorff Obern-Hochstet Trackelß Hofstet/ Hammersdorff Weyckersdorff

dorff/ Wollmersbach/ Nannenmüel/ deßgleichen inn diesem Flecken zu der Stadt Hochstet/ Allersbach/ Bingartten/ Merach/ Hesselberg und der Capeln Laub/ in das Halßgericht gen Stadt Hochstätt gehören doch soll zu Obern Hochstätt sonst kein Halßgerichts-Zeigen offgericht werden.

Es soll auch die Fraischlich Obrigkeit zu Mühlhausen und Schweinsdorff gen Wachenrodt auch zu Limpach und Sampach unsern Herrn und Freundt von Bamberg zustehen.

Dergleichen soll unsern Herrn den Marggraffen Jme das Ambt Dachsbach nachgemelte Flecken mit der Fraischlichen Obrigkeit zugehören/ benantlich Gennßhoff/ Bergaw/ Pocksbrunn/ Maylach/ und Rottendorff/ deßgleichen im Ambt Liebenaw/ Stelzenrodt/ Sterbach/ und Unternkost/ gen Beyersdorff/ oder Dachsbach und wiewohl ernandt Liebenaw ein Ambt/ so soll doch daselbst auch kein Halß-Gerichts-Zeigen auffgericht werden.

Aber zue Schornweysach soll unser Herr vnd Freund von Bamberg vber Seiner Lieb vnd Stiefts Leuth Aigen und Leben-Gütter insonderheit/ und unsere Herren die Marggraffen über die anderen alle/ die Fraischlich Obrigkeit auch insonderheit haben und dann beede Theil den Kirchenschutz daselbst gemein und zugleich haben/ deßgleichen die Gemein daselbst das Angiessen der Mas sambt Jhrer Bues behalten/ aber der Herrschafft Straff befundener unrechter Maas/ solt beeden Herrschafften auch gemein seyn.

Alßdann weiter Stritt sich erhalten von wegen deß Schloß Streitbergs an welchem unser Herr und Freundt von Bamberg für sich und Sr. Liebdt Stiefft einen Theil und Oeffnung gehabt haben wir dits Mittel zu Vertrag abgeredt/ daß ermelter unser Herr und Freundt von Bamberg solcher seiner Liebdt und Stiefts ermelten Gerechtigkeit abgetretten/ sich dern endlich begeben und verziegen/ dagegen aber vnsere Herrn die Marggraffen/ zu Vergleichung Sr. Lieb und Stiefft geben haben Küps das Aigenthumb sambt dessen Zugehörungen so viel ernante unsere Herrn die Marggraffen bißhero alda gehabt haben.

Und sollen unsere Herrn die Marggraffen zue Streitberg ein Halßgericht und desselbigen Zeichen haben und behalten/ auch darein mit Fraischlicher Obrigkeit gehören/ Nemblich Streitberg sambt dem Dorff und der Mühl/ Muchendorff/ Neuendorff/ Albershoff/ Obernfellendorff/ Störnhoff/ Engelhardtsberg Niedernfellendorff/ Treysendorff und Hetzelsdorff/ und sich in Crafft diß Vertrags ferner nit erstrecken.

Dergleichen soll unsern Herrn und Freund von Bamberg und Seiner Liebdt Stiefft bleiben die Fraischlich Obrigkeit zu Warttleiten/ Pirckenreuth/ Rusenbach/ Predtfeldt/ Zaunspach/ Welm/ Voychendorff/ Goselsdorff/ Selig/ Lesaw/ Reichelsbergk/ Sigeritz/ Brunn/ Burggrub/ Rottenstein/ Zochendorff/ Tennndorff/ Obernleinleitter und Heilingstatt/

Und in welchen oben oder hernach gemelten Flecken/ Dörffern/ Weylern Höfen oder Mülen einem ieden vorgemelten Theil/ als Bamberg oder Brandenburg/ vermög dieser unser Betheydigung/ die Halßgericht oder Fraischlich Obrigkeit nunmehr in Crafft dietz Vertrags zustehen/ so soll dasselbig jedes Orts verstanden werden/ und sich erstrecken/ so weit und fern derselben/ und eines ieden Veldung und Marckung gehen.

Solches alles auch allein die Fraischlich Obrigkeit betreffend und keinen Theil ichtes anders oder weitters geben oder nehmen.

Gleicher Weis ist durch uns in der Güete bethaidingt/ wann zu Füert/ Großenreuth/ Schweinair/ Stadeln/ Mannhoff/ Poppenreuth und Hoffen/ sich hinführo ein Fraisch-Fall zutragen würd/ daß unsere Herrn die Marggraffen durch die Bestellung auff unsers Herrn und Freunds von Bamberg und Seiner Lieb Stiffes/ oder Domb-Probstischen und andern Güttern/ geordnet/ nach den Thättern und der Fraisch greiffen/ und den Thetter gen Codolzburg führen lassen mögen; Ob dann derselb Thätter oder Mißhandler unsers Herrn und Freunds von Bambergs/ oder Seiner Lieb Domb-Probstey hindersees were; So soll derselb Seiner Lieb Ambtleuthen zue Hertzogen-Aurach unverzügentlich angezeigt und folgends uff der Bambergischen Begehren Anfangs von dannen gen Hertzogen-Aurach zu antworten und zu führen gestattet/ were es aber keiner unsers Herrn und Freunds von Bambergs/ oder Seiner Lieb Domb-Probstey zugehöriger/ als obstehet/ sondern ein frembder/ so soll die erste Straff zu Codolzburg fürgenommen/ aber fürter zu volgenden fürfallenden Fraisch-Fällen/ immerdar gegen einander ohne Unterscheid der Bambergischen/ der Dom-Probstey oder anderer Hintersessen und frembden abgewechselt werden/ ob aber an iemand der Leibs-Straff verschonet und Geldt-Straff genommen würde; So soll iedes mahls bey welchem Theil das gebüest würdet/ dannocht dem andern der halb Theil davon verfolgen; Also das die Geld-Straff/ beeden vnsern besondern lieben Herrn und Freundt/ und gnädigen Herrn vorgemelt allwegen Jdem zum halben Theil zusteben und verfolgen/ ob aber der Thäter entwürde/ soll fürter die Innzicht ausführen oder Purgation/ auch die gütlich Handlung zur Geld-

Straff vor der Parthey geschehen und fürgenommen werden, dero ohne das solcher Fall zu straffen, nach vermög der Abwechßlung, gebührt hett, doch abermahls mit Theilung der Geld-Straff, als obgemeldt ist; Aber die Versicherungs-Brieff sollen iedes mahls von beeden Theilen vff des andern Ermahnen unterschiedlich gegeben werden, damit sich die ausgesandten Verhandtler oder Thetter dero Jedes Orts zu Ihrer Notturfft und Gelegenheit gebrauchen mögen, deßgleichen sollen die verpürgten oder andere Verurphedung, Jdem Theil der Partheyen unterschiedlich geschehen, gleichwohl soll das obberürt Marggräfisch fencklich annemen und wegkführen der Vbelthäter oder Mißhendler unsern Herrn und Freundt von Bamberg und seiner Liebdt Stiefft, in dem das offentlich inn desselben Nahmen der Angriff und anfänglich wegkführen nit auch zugleich mit geschehen, kein Nachtheil gebern, auch solche Vergleichung sonst einen jeden Theil an seinen Rechten, so er derwegen zu haben vermeint, darzu auch an andern seinen der Ende und daselbst vmb habenden Herrlichkeiten, auch vielgerührten unsers Herrn und Freunds von Bamberg Domb-Probstey Rechten und Gerechtigkeiten in allweg unschädlich sein, Alles so viel Fürt und die andern dabey gemeldte Dörffer und Weyler belangt uff sieben Jahr lang von dato anzurechnen, oder bis mitler Weil ein Theil gegen den andern ein anders mit Recht erlangt, daß dann einer ieden Parthey bevorstehen, und solche Vergleichung der Halß-Gericht und Fraisch-Vbung oder Gebrauchs keiner Parthey nichts nehmen, oder geben, sondern in allweg zu eines ieden Rechten unvergriffen und unnachtheilig sein solle.

Nachdeme sich auch sonsten zwischen vielgedachten Partheyen grosse Irrung und Gezenck, dero Personen halben, so man Jnzichter nennt und sich eines Leumuts oder Unthatten ausführen und purgiren wollen, zugetragen, dardurch etwa die Mißhandlung ungestrafft blieben sind, ist durch uns abgeredt, daß es fürthin dermassen gehalten werden solle, wo einer oder mehre, Jhr Unschuldt, Noth, oder Gegenwehr darthun und die Jnzicht ausführen wollen, daß sie das thun sollen vor der Parthey Gerichten, in welcher Halß-Gericht, oder Fraischlicher Obrigkeit, sich die Verhandlung zugetragen, darumb Jemands sein Unschuld Noth oder Gegenwehr ausführen will, doch soll es damit zue Fürt und andern obbenanten Dörffern, die sieben Jahr lang ausgehalten werden, wie eben sonst bey dem Artickel Fürt gesetzt und bethaidingt ist, und darauff die Rechtfertigung, so sich jetzt derowegen am Cammer-Gericht unerörtert halten, auffgehoben sein;

Und, zu noch mehrer Verhüttung künfftiger Jrrung und Mißverstandts, ist beredt und bewilligt, daß dieß die Unterschiedt zwischen Fraischlichen Malefitz-Hendeln und Frevel-Sachen sein soll. Nehmblichen daß hinführo Schelten, Schmehen, Iniurirn, Rauffen, Werffen, Schlagen, Hauen, Stechen, Verwunden, Lemen und darzu gemeiniglich alle Sach darumb einer an Seinem Leib, Leben oder Gliedern, mit Billigkeit und ordentlichen Rechten peinlich nit gestrafft werden möge, für Frevel und nicht vor Fraisch-Fäll geacht und gehalten, doch soll Hand-Abhauen auch für Fraisch-Fäll geacht werden, Was aber Schmehe-Sachen weren, die inn Rechten ein peinliche Straff uff Jme trügen, also das Jemand von den andern ein Dieb, Mörder, Rauber, Kirchenbrecher, Maynaydigen nothzuchtigen und dergleichen Todt oder Leib-Straff theter, beschrait und beschuldigt würde, und der Beschuldiger dann, so er solcher Gestalt beschuldigt hat, solches Verziegs überweisen wolt, sich auch zu Ausführung und Beweisung desselben erbötte, dieselben Sachen sollen alsdann für Fraischlich geacht werden, und wo der Beschuldiger solche Schmehe-Sachen und Bezigknus uff den andern wie sich inn Recht gebühret beweise und ausführe, so soll er solcher seiner gethanen Beschuldigung halben gar nit gestrafft, ob aber dergleichen Bezigknus durch den Cläger oder Beschuldiger, über sein angemaßte Beweisung nit bewiesen und ausgeführt würde; Alsdann solt er, nach Ordnung seines Gerichts, für Fraischlich und Peinlich gestrafft werden, wo aber diese Beschuldigung, aus Hitze des Zorns, oder zu einer Gegenwehr und Rettung der Ehren von iemandts beschehen were, und der Beschuldiger sich dieselben gegen dem Beschuldigten auszuführen und wahrzumachen, nit erböte, oder anmaßte, die soll nit für ein Fraisch oder Peinlichen Handel, sondern als ein andere gemeine Frevel-Sach gestrafft werden.

Und sonderlich haben wir auch abgeredt und betheidingt, wo Bamberg und Brandenburg etwo nit sondere Niedere und Helff-Gericht hetten, so soll ieder Theil uff seinen und der seinen Güttern, in des andern Halß-Gericht oder Fraischlichen Obrigkeit gelegen, und begriffen, die Frevel nach Außweisung obberürter Unterschiedt haben.

Fürtter haben wir bethaidingt, daß die Rechtfertigung von wegen der Land-Gerichtbarkeit, über die Neuburgk sich am Kayserl. Cammer-Gericht noch unerörtert haltend, abe und gefallen sey und fürter beederseits der Ende also gehalten werden, vor welcher Herrschafft Land-Gericht, die Leut Habe, oder Gütter zur Neuburgk künfftiglich erstlich beclagt, oder fürgenommen werden, das alsdann dieselbig inn derselben Sach und Instantz, damit unverhindert der andern darüber zu richten haben.

Hieneben haben wir auch ferner gemittelt, abgeredt und bethaidingt, ob sich hinführo Rechtfertigung gantze Dorff-Gemeindt belangende, inn beeder Herrschafft Bamberg, oder Brandenburg Obrigkeiten begeben und zuetragen würden, daß dieselben iedes mahls vor der Herrschafft ordentlichen Gerichten fürgenommen und gerechtfertigt werden sollen, inn deren hohen Obrigkeit oder Halß-Gerichtbarkeit, dieselben Dörffer gelegen sind, doch sonst einer ieden Herrschafft an anderer Jhrer Gerechtigkeit, Gerichten und Obrigkeiten unvergreifflich und unschädlich.

Ferner, als sich Stritt und Jrrung zwischen obgenanten Partheyen verhalten Glaittens halben der Strassen vom Creutzbach durch den Ebermanstatter-Grund gehn Culmbach und herwiederumb, haben wir diese Mittel, wie es nachfolgender Ort gehalten werden solle abgeredt.

Erstlich sollen bede Partheyen Bamberg und Brandenburg durch gemeine Glaits-Männer, die auch beeden Theilen umb solch gemein Glait verpflicht sein, und ein Glaits-Püchßen mit Jhr beederseits Wappen führen sollen, nemblich von Creutzbach, den Ebermanstatter Grundt gen Ebermanstatt hinauff, und fürter gen Hollfeld von dannen bis gen Casendorff und herwiederumb den Ebermanstatter Grund herab, biß wieder an den Creutzbach, in beeder Herrschafft Nahmen, aber von Casendorff aus für unsere gnedige Herrn die Marggraffen allein nach Culmbach gen Kupfferberg und fürter hin aus gen Hoff; So weit das Marggraffisch Glait gehet, und also herwiederumb gen Kupfferberg und von dannen gen Casendorff, oder wo Jemand den Weg nit uff Casendorff zunehme, biß zu der Marter an der Höhe, ob Holfeldt bey dem Jnngkholtz zugleiten haben, deßgleichen unser Herr und Freundt von Bamberg die Strassen von Bamberg aus biß gen Casendorff ohne Gevehrde, und also herwieder von Casendorff biß gen Bamberg, auch allein zu gleitten haben solle.

Were dann Sach, das sich etwo einer solches einigen gemeinen Glaitmans nit gnügen sonder eine oder beede obgemelte Partheyen umb mehrer Pferdt oder stärcker Glait ansuchen würde, soll inn der angesuchten Herrschafft Macht stehen, solch Glait zu stercken, doch an Enden und Orten, do solch obgemelt gemein Glait Statt hat, und der gemein Glaitsmann, mit angeregter gemeiner Püchßen mit den Vordern vorher ziehen.

Es soll auch die Fahr-Straß, wie vor Alters,

durch Kupfferberg allein gebraucht werden, doch das der Steig durch das Pressecklein zu reitten und zu gehen unverspert bleib, auch zum Kupfferberg kein neuer Zoll uffgericht werde.

Und dieweil sich offtermahls zutragen möge, das schrifftlich glait würdet, haben wir dits Mitl beredt, das sich bede Theil einer Form, eines Schrifftlichen Glaits vereinen vergleichen, und dann in derselbigen Form, samentlich mit einander vergleitten sollen,

Daneben haben wir beredt, daß solch gemein Glaits-Menner beeden Partheyen, nemblich der Glaitsman so zu Bayersdorff wonet vor dem Bambergischen Castner zu Vorchheim, in Beysein eines verordneten Unserer gnädigen Herrn von Brandenburg und der Glaitsmann so zu Casendorff, oder Culmbach wohnhafft, zue Culmbach, in Beysein des Bambergischen Castners zu Stattsteinach, der iedes mahls und zu gelegener Zeit darzue erfordert werden solle, Jhres Einnehmens Rechnung thun, und des Glait-Geldts jeder Parthey der halb Theil verfolgen, und soll solches allein das Strassen-Glait betreffendt und keinen Theil anders, oder weiters, nehmen oder geben.

Und nachdeme der gemein Glaits-Mann etwo durch Stett, oder Marckt mit den vergleitten Personen oder Güttern ziehen mage, und würdet, so soll sich doch dasselb gemein Glait, inn solche Stett und Marckt nit erstrecken, sondern der verglaitten Personen, oder Gütter Versicherung, dar in der Herrschafft sein deß die Stett oder Märckt sindt, doch das die vergleiten Leuth Haabe oder Gütter, einen freyen und ungefährlichen Durchzug in Hin- und Herwiederziehen haben, und in solchen Vergleiten kein Gevehrd gebraucht werden.

So viel dann unsers Herrn und Freundts von Bambergs fürbrachte Beschwehrd, das dem Jnnhaber der Wüstung Goppelsdorff, sein Trieb nit allein uff die gantze Wüstung, sondern auch uff sein aigen Veldung gespert werden wollen, belangendt, sollen hinführo bemelte Jnnhaber der Wüstung, neben und mit denen vor Stanbach, zugleich uff die gantzen Wüstung, von ieden Theil unverhegt, zu treiben Gerechtigkeit haben, doch das der Jnnhaber der Ort einige Schäfferey nit auffrichten, noch über zwolff Haubt-Viehe junger und alter zu halten Macht haben soll.

Als auch zwischen den Bambergischen zue Bernheck, und den Marggraffischen zum Blech nun ein Zeit lang einer Huet-Waidt halb Jrrung gewesen, ist derhalb ein Grentz und Schiedung beeden Theilen, nemblich von dem der First genandt, biß an den Michelfelder Wege, darumb sich der Bericht dieser Jrrung inn jüngster Besichtigung zerstossen hat, fürgeschla-

gen, welche Grentz durch beeder Theil Fürſten verordnete, Alß nemblich den Caſtner zu Veldenſtein und den Stattſchreiber zu Pegnitz uff einen nemblichen Tage, daß ſie ſich vergleichen ſollen, ungefährlichen zugleich abgeſchrietten oder abgegangen, auch fürter umb mehrer Richtigung wegen, inn das Mittel von obbeſtiembten Stein der Firſt genandt gegen dem Michelfelder Wege zu ein Marckſtein oder ſonſt ein ewig beſtendig Vermarckung Irem gut Beduncken nach geſetzt werden,

Alſo das die Neugereutten Veldung und Wießmath, vom Finſterloherberg, dergleichen der Seugartten, was daſelbſt umbgereuttet und geraumbt, oder, zu Wießmath gemacht, und in Irrung geſtanden iſt nun fürter unſers Herrn und Freundts von Bambergs Unterthanen denen zur Bernheck unverhindert und unbetrübt von denen von Plech volgen und bleiben,

Deßgleichen auch von dannen hinab was am Waldt biß an obbeſtimbte fürgeſchlagene Marck gereut iſt, das daſſelbig bemelten von der Bernheck zu beſamen, oder zu verhegen bevorſtehen,

Was aber von dieſem Marckſtein an: am Forſt hinab, bis an den Neſtel-Grundt gelegen iſt, das ſoll beeden Theiln den von der Bernheck und Plech, mit Ihren Viehe zu betreiben und zu hüten unverhegt, bevor und offen ſtehen, damit ſoll aber denen von Plech Ihr Trieb und Huet von Plech aus an der Straſſen gegen Richelfeldt warts und fürter bis an die Pegnitzer Straſſen, auch uff dem Anger zwiſchen dem Forſt, und dern von Bernheck Veldung wie Sie die vor Alters gehabt, unbenommen bleiben,

Doch ſoll unſern Herrn und Freundt von Bamberg und Seiner Lieb Nachkommen, jederzeit bevorſtehen, die uffgeriſſen Veldung und Wießmath, beeder Ort zu Ihrer Liebden Gelegenheit wiederumb umbackern und mit Holtz beſaamen zulaſſen, wo es dann zu rechten Gewüchß und über ſich kombt, ſoll beeden Theilen, denen zum Plech und Bernheck darein Ihr Hut-Weit zu gebrauchen unbenommen ſein,

Dann von wegen der angezogen Lehenſchafften etlicher Höff und Güter die unſere gnedige Herrn die Marggrafen zu Brandenburg ꝛc. mit dem Schloß Streitberg erkaufft haben, und Bambergiſch Lehen ſein, iſt abgeredt, das vnſer Herr und Freundt von Bamberg, unſern gel. Herren den Marggraffen derſelben Lehenſtück, ſambt der Abſchrifft der Lehen und Revers Brieff ein Verzeichnus überſchicken, und ſo ſich findet das dieſelben Lehenſtück ohne Mittl unſers Freundts von Bambergs und Seiner Lieb Stiefft-Lehen ſein, ſo ſollen ſich unſere gnedige Herrn die Marggraffen mit unſern Herrn und Freundt von Bamberg ſolcher Lehenſchafft halben vergleichen;

Wo aber unſer Herr und Freundt von Bamberg ſonſt noch mehr Stück, auſſerhalb etlicher mit Streitberg erkaufften Gütter, für Sr. Lieb Stiffts Aigenthumb und Lehen angezogen, als Roth zum Schloß, Stein und anders mehr ꝛc. deren aber unſere gnedige Herrn, die Marggraffen, nicht geſtendig, auch ſich der langwierig verlauffnen Zeit halben darinnen kein Rechtliche Andung geſchehen ſey, nit einlaſſen wollen, ſind dieſelben Sachen dahin gehandelt und geſtelt, ob unſer Herr und Freundt von Bamberg, derwegen unſer gnedige Herrn die Marggraffen Spruch zu erlaſſen nit vermeine, das doch daſſelb anders nit dann mit Recht geſucht werden möge und ſoll,

Alsdann von unſers Herren und Freundts von Bambergs wegen für Beſchwehrd angezogen, das Seiner Liebdt Unterthanen zu Muchendorff wie andern daſelbſt zu Meltzen und zu Breuen nit geſtatt werden wolle, derohalben wir bethaidingt, das hierinnen mit den Bambergiſchen kein Unterſchiedt gemacht, ſonder dieſelben Fug und Macht haben ſollen, ſich Meltzens und Breuens wie andere zue Muchendorff zu gebrauchen,

Deß Eyſen-Bergwercks halben zu und umb Bernheck, iſt bethaidingt und abgeredt, dieweil unſern gnedigen Herrn den Marggrafen etc. die hohe Fraiſchliche Obrigkeit der Enden zuſtehet, das Ihren Fürſtl. Gnaden der Zehend ſolches Bergwercks allein folgen und bleiben ſolle,

Wir auch gleichfalls herwiederumb, wo ſich dergleichen Eyſen-Bergwerck an Enden und Orten alda unſern Herrn und Freundt von Bamberg die Hohe oder Fraiſchliche Obrigkeit zuſtändig ereignet, ſeiner Lieb der Zehend deſſelben Bergwercks auch allein zuſtehen und bleiben.

So ſollen auch die von Plech, hinfüro Ihre Hoffſtetten neben und mit den darauff ſtehenden Gebeuen von unſern Herrn und Freundt von Bamberg, wie billig zu Mannleben empfangen und in ſolcher Belehnung die Hofſtatt von den Gebäuen nicht geſondert, noch auch die von Plech mit zwiefachen Handlohn beſchwehrdt werden.

So viel ferner den von unſers Herrn und Freundts von Bambergs wegen angezogenen Einfall zue Schmeilsdorff und derohalb fürgefallenen Stritt der Fraiſchlichen Obrigkeit daſelbſt belangend, iſt bethaidingt, das es derſelben Fraiſchlichen Obrigkeit halben bey der Unterſchied des Bachs, wie der ietzund von Shimmendorff herab durch Schmeilsdorff und Schwar-

Schwartzach und fürter in den Main gehet, bleiben und gelaſſen werden ſoll,

Dann des Wildtpahns halben iſt abgeredt, das unſere gnedige Herrn die Marggraffen zu Brandenburg derſelben Erben und Nachkommen, an dem Wildtpahn deß gantzen Gehültz, der hintern und fördern Marckh, auch an und uff der Meil, und dann umb den Morolff-Stein und Schelmberg, Hertzogen Aurach und Obern Hochſtett jeßeit der Aiſch hinauff gegen Ultfeldt, Steinach und der Neuenſtattwarts unbetrübt, und unverhindert ſo lang bleiben ſollen, biß unſer Herr und Freundt von Bamberg oder Seiner Lieb, Nachkommen ein anders mit Recht erlangen, doch wo jchzet mit Recht fürgenommen und, geſucht würde, haben unſere gnedige Herrn die Marggraffen zu Brandenburg für ſich Ihre Erben und Nachkommen, ob ſie gegen unſern Herrn und Freundt von Bamberg des Wildtpahns halben an einichen Ort Spruch und Forderung zu haben vermeinten, auch vorbehalten,

Doch ſoll deß Stiefft Ambtleuthen angezogener Ambt wie auch andern von Adel, das klein Waidtwerck zu üben, auch ein Läger und zween Strich Vogelherdt zu haben nit gewehrt werden,

Es iſt auch abgeredt, daß jeder Theil das klein Waidtwerck umb Streitberg auff Seinen Höltzern gebrauchen mögen unverhindert des andern.

Doch einer ieden Herrſchafft und den Ihren Geiſtlichen und Weltlichen, Edlen und Unedlen, in den Schloſſen, Sitzen, Dörffern, Weylern, Hofen, Güttern und Orten, in bemelten Vertrag begriffen, auff Ihren ſelbſt oder andern der Ihren Güttern, an Ihren Rentten, Zinßen, Güldten, Zehenden, Steuern, Rayßen, Frohnen, Dienſten, Lehenſchafften, Oeffnungen, Land- und Hof-Gerichten, auch andern Gerichten, Kirch-Tag-Schutzen, Stet und Ungeldten, Nieder-Gerichtbarkeiten, und allen andern, was Nahmen das haben mage, und nit die Maleſitz oder Fraiſchlich Obrigkeit, und Halß-Gerichtbarkeit belangt, wie ein iede Herrſchafft, und die Ihren das im Gebrauch herbracht, und iſt, gantz unvergreifflich und unſchedlich ſein.

Deß alles zu ewiger Becräfftigung und Urkunth, und das ſolchem Vertrag und allem Innhalt deſſelben bederſeits nachkommen werde, haben wir als Unterhändler, unſer Innſiegel hieran gehenckt, dergleichen wir von GOttes Gnaden, Weygandt Biſchoff zu Bamberg, auch Geörg und Albrecht beeden Marggraffen zu Brandenburg, auch wir obgenante Domb-Probſt, Dechandt und das Capitel gemeiniglich des Domb-Stieffts zu Bamberg, bekennen hiermit vor uns, unſere Nachkommen und Erben, daß alle obgemelte Vertrags-Handlung, und Abrede mit unſern guten Wiſſen und Willen geſchehen und zugangen, auch durch uns allerſeits, alſo angenommen ſind; Gereden und verſprechen auch bey unſern Fürſtl. und andern Wirden, ſolchen Vertrage gebührlichen und getreulichen nachzukommen, darzu wir uns dann hiemit für uns und unſere Nachkommen und Erben verpflichten thun, alles getreulich und ohne Gevehrde. Und haben demnach uns unſere Nachkommen und Erben damit zu bezeugen unſer Fürſtl. und dann unſers gemeinen Capitels Innſiegel hieran auch gehenckt, Geſchehen und geben zu Borchheim, am erſten Tag des Monaths Julii, nach Chriſti unſers Seeligmachers Geburt, funffzehen hundert und in dem acht und dreyßigſten Jahre.

Weygandus, Epiſcopus Bambergenſis.

Geörg, Marggrave manupropria.

Chriſtoffery, Epiſcopus Auguſtenſ. manuppr.

Albrecht, Marggrave, manupropria.

XVI.

Anderweiter Vergleich inter eosdem, das Forſt- und Waid-Werck, Huth und Trifft, auch andere Dinge mehr betreffend, de Anno 1538.

WIr Chriſtoph von GOttes Gnaden Biſchoff zue Augſpurg bekennen und thun kunth menniglichen mit dieſem Brieff, als ſich zwiſchen den Hochwürdigen Fürſten unſern beſondern lieben Herrn und Freund, Herrn Weygandten Biſchoffen zu Bamberg, Seiner Liebdt Stiefft, und dem Wirdigen Andächtigen unſern beſondern lieben Marquardten vom Stein Domb-Probſten, Reimern von Streitberg, Dechandt und Capitel ſeiner Lieb Domb-Stieffts daſelbſt an einem; Und dem Durchleuchtigen Hochgebornen Fürſten, Herrn Geörgen, Marggraffen zu Brandenburg, zu Stettin, Pommern, der Caſſuben und Wenden auch zu Schleſien zu Jägerndorff und etc. Hertzogen, Herrn der Fürſtenthumben Oppeln, Ratiborn, Burggraven zue Nürnberg und Fürſten zue Rügen, unſern gnedigen Herrn, für ſich ſelbſt, und an ſtat auch des Durchleuchtigen Hochgebornen Fürſten, unſers Herrn Marggrave Albrechten etc. ſeines jungen Vettern, etlich Nachtbarlich Irrungen und Gezenck erhalten,

halten, derhalben wir uff beederseits Ersuchen zwischen den obgenanten Theiln in der Güete gehandelt, und etliche Artickel zu endlichen Vertrage mit beeder Theil Bewilligen abgeredt, Laut und Innhalt desselben uffgerichten und besiegelten Vertrags-Briefs, und aber nachgeschrieben Artickell Ihrer Gelegenheit nach zum Theil nit endlich entschlossen und als für ewig eingeleibt werden mögen, zum Theil aber nach Verfertigung des andern Vertrags allererst verglichen und abgeredt sind, haben wir dieselben nach benanten Articulirten Spenn in der Güete auch bethaidingt, wie hernach folgt und nemblichen:

Als unser besonder lieber Herr und Freundt von Bamberg, etlicher Mengel und Gebrechen halb, dardurch das Gehültz die Obern oder fordern Marck gut, in Verwüstung bracht, auf iezt gehaltenen Tag zu Vorchhaimb durch Seiner Lieb Räthe, bey unsern gnedigen Herrn dem Marggraffen zue Brandenburg auch darzu verordnete Räthe neben andern Gebrechen handeln lassen, ist durch uns, zu Auffnehmung deß Waldts, nachfolgende Vergleichung auff sechs Jahr lang die nechsten bethaidingt.

Zum ersten das ein ieder unsers Herrn und Freundts von Bambergs Schultheiß zu Vorchheimb, oder an seiner statt der Castner daselbst, und unser gnädigen Herrn die Marggraffen Ambtmann zu Bayersdorff oder an seiner statt der Castner daselbst sich Jedes Jahrs in Beysein unsers Herrn und Freundts von Bamberg Förster vergleichen sollen, wa dem Schloß Bayersdorff und den Marggräffischen Hintersassen und Verwandten, so bißhero und von Alter inn die Obern Marck Holtz-Gerechtigkeit gehabt, oder sich der gebraucht, nemblich Bayersdorff sambt der Mühl-Sebach, Effelterich, des Closters Frawen Aurach Hindersassen, zu Merendorff, und ob derselben anderer Ende mehr weren, die Gerechtigkeit darein hetten, Item die zwey Gütter zu Wellerstatt der Hoff zue Korßbach, davon der Innhaber desselben Hoffs, so viel als ein ander Innwohner zu Bayersdorff hinführo geben solle, wie dieselbigen Marggrävischen Leute und Güter iedes sein Gerechtigkeit von Alter hergebracht und in Gebrauch ist, solcher Ihrer Holtz-Gerechtigkeit des Prenn-Holtz halb am füglichsten Ihnen am nützlichsten und gelegensten auch dem Waldt am unschädlichsten gegeben, und fürter nach solcher Vergleichung durch die Bambergischen Förster angewiesen werden soll.

Deßgleichen soll den obbemelten Marggräffischen Leuten und Verwandten in berürtem Waldt, im Fall so sich Bäu zutragen wie und was Orts darzu Holtz zu beweisen, durch beederseits Ambtleuth, Castner oder Ihre Befelchhaber auch Besichtigung und Vergleichung fürgenommen, und darauff die Anweisung abermals an Orten, do es den Leuthen am gelegnesten und dem Waldt am unschädlichsten, durch die Bambergischen Förster als obgemeldt geschehen, doch dem Schloß zu Bayersdorff sein Gerechtigkeit zu dem Bauholtz unbenommen, also das es damit bey altem Herkommen bleib.

Es soll sich aber solch der Marggräffischen Beysein erzehlter Vergleichung anders oder weiters nit, dann uff die bemeldten Marggräffischen Unterthanen erstrecken, und sonsten solche Vergleichung einem ieden Theil an andern seinen Rechten und Gerechtigkeiten, so er der Enden hat, und zu haben vermeint unschädlich sein,

Und nachdem bißhero mit Abhauen der jungen Stembling von Fichten und Forren-Holtz zum Flügel-Holtz der Wasser-Räder viel Schadens geschehen, ist beschlossen, durch unsers Herrn und Freundts von Bambergs Förster zu verbieten, das hinführo die Marggrävischen Verwandten, anders nit, dann mit obgemelter vorgehender Vergleichung, aber sonst anders niemandts solch Flügel-Holtz unangewiesen hauen, sondern welche deß nothürfftig sollen bey den Bambergischen Förstern darumb ansuchen, dieselben sollen Ihnen alsdann was an liegenden Holtz darzu tugentlich in der Nähe nit funden werden möcht, stehend Pußwirdig Holtz darzu geben, und in solchem Anweisen das an darzu gelegnen Enden einer jeden Rathstat geschehen, und darzu kein gefehrlicher Verzugk zu Nachtheil der Leuth die solches Holtz nottürfftig, gebraucht werden, auch die jenen, den das Holtz also bewiesen würdet des Walts mit dem Abraumen bestes Fleis verschonen, welcher aber solcher Ordnung dits Stücks halb, überfahren würde, soll fünff Pfundt zu Straff verfallen sein, doch nach Meßigung jedes mahls beeder Castner zu Vorchheim und Bayersdorff wie am Ende hernach folgt,

Dergleichen soll es auch mit Ansuchung und Anweisung alles Gehültz zu Notturfft der Wasser-Reder gehörig gehalten werden soll,

Zudem soll auch zu gemeinen Marck-Flügel zu Bayersdorff, alle Notturfft von Holtz uff Ansuchen und obberührte vorgehende beederseits Vergleichung an darzu gelegnen Orten durch mehrgemelote Bambergische Förster, solcher Vergleichung nach angewiesen werden; Es stell dann in einer Eyl ein Schadt zu, daß des Anweisens grössers vorstehenden Schadens halber nit erwaret werden; In solchem Fall mögten die von Bayersdorff das Gehültz darzu unerwart der beederseits Vergleichung unangewiesen hauen, doch das Sie dem Förster daselbig darnach anzeigen desselben Hauens Wissen zu haben, und sollen in solchem kein Gefehrd gebrauchen.

Gleicher Weis soll es auch mit dem Ansuchen und Anweisen alles Holtz zu Besserung der Stege und Wege zu und umb Bayersdorff gehalten werden.

Alß aber die Vogler mit Zurichtung Ihrer Vogelherdt dem Waldt zu Schaden unnotürfftige grosse Abraum thun, welches beschwehrlich, Dasselbig zuförkommen, ist beschlossen das den Voglern in Verleihung und Bestehung der Herdt, durch unserer gnedigen Herrn der Marggraffen Castner und Wildtmeister zu Bayersdorff untersagt werden solle, sollch übermeßig Abraumen des Gehültz hinführo zu vermeiden, und ob darüber einer oder mehr überfahren würde, das dann dem, oder denselbigen umb solcher Uberfahrung willen desselben Jahrs kein ander dann solch abgeraumbt Holtz zue Prennholtz, wo er anderst desselben zu Notturfft gnug haben mögt, soll gegeben werden, es möchte auch der Schade so groß sein, so solten beeder Herrschafft Castner, denselben auff gründliche Erfahrung, nach Gelegenheit des Schadens, straffen.

Es ist auch beschlossen von unsers Herrn und Freundts von Bambergs wegen zu verbieten, daß hinführo niemandt, unangesehen welcher Herrschafft der sey, erlaubt oder gestatt werden solle, stehend Fichten zu schnaitten, bey Straff fünff Pfundt, das auch, nach Ermessung des Schadens, der Marggrävischen halben, durch beeder Herrschafft Castner zu besehen.

Deßgleichen soll auch von unsers Herrn und Freundts von Bambergs wegen gebotten werden, das gemeinlich in einem ieden Morgen Holtz, ungefährlich zehen oder zwölff aigene Heegraisser die geschlachtesten, so monn iedes Orts darinnen finden mag gezeignet, und von menniglichen deß Herrschafft der sey verschonet werden, aber die Straff fünff Pfundt jedesmahls gegen den Verbrechern mit der Unterschiedt, der Marggrävischen, als vor und hernach gemelt würdet, fürzunehmen.

Gleicher Weis soll auch verbotten und niemandt, wes Herrschafft der sey, gestatt werden, jung Stembling von Fichten oder Fürrenholtz zu Weinpfälen abzuhauen, noch viel minder zu verkauffen, bey Straff fünff Pfund so der Marggräffischen auch, nach Meßigung beder Fürsten Castner, geschehen soll.

Und wie bißhero den Fischern nit gestatt ist Peusch zum Fischfang ienes Wasser in der Obern oder fördern Marck zu hauen, also soll es fürter auch nit gestatt sondern gewehrt werden.

Was aber die Marggrävischen Leuth oben bemelt, zu Befriedigung ihrer Hoffraiten oder Veldt-Güttern zu Zaun-Gerten und Stecken bedörffen, die mögen Sie in der Obern oder Fördern Marck ungefährlicher Weis hauen, aber niemand andern verkauffen bey Straff fünff Pfundt, auch, nach Ermäßigung der beeden Fürsten Castner, wie obstehet,

Und welcher Herrschafft Leuth, niemandt ausgeschlossen sich also zu ihrer Notturfft erzehlter massen, aus der Obern oder Fördern Marck behültzen, die sollen binders und förders alles sauber und nützlich auff hauen, auch die Stöck nicht über eines Schuchs hoch ungefehrlich lassen damit den jungen Saamen inn Auffwachsen desto weniger Verhinderung geschehe.

So sollen auch unser gnedigen Herrn der Marggraffen Unterthanen und andere, welcher Herrschafft Leut die sindt, die sich ihrer Forst-Gerechtigkeit halb aus dem Waldt der Obern oder Fördern Marck erzehlter massen behültzen, solch Ihr aus der Marck geführt Holtz jemand anders der nit Gerechtigkeit in solch Gehültz, die Obern Marck hette, nicht verkauffen noch umb einige Vergeltung zustellen, bey Straff fünff Pfundt, nach Ermeßigung so viel die Marggräffischen Unterthanen belangt, beeder Fürsten Castner wie oben, wolt sich aber jemand hierüber, auch zu fernern Verkauffen eindingen, darinnen soll es der Bambergisch Castner, gegen und mit den Marggräffischen, oder ihren Verwandten wie mit andern gleich ungefehrlich halten.

Auch solche neugemachte Ordnung, sollen die Förster alle gefordert, von neuen mit Pflichten beladen, und ihnen ernstlichen eingebunden werden, dieser Ordnung, daß dieselb also gehalten werde, mit treuen Auffsehen und Pfenden, umb hierin gesetzte Uberfahrung fleißig Folg zu thun, niemandt darinnen zu vortheilen oder zu verschonen, noch auch keinem mit dem Pfenden unrecht zu thun.

Daß sie auch die gepfanden Marggräffischen Personen umb den Schaden, darumb sie die gepfändet, jedes mahls nach geschehener Pfändung dem Marggräffischen Castner zu Bayersdorff anzeigen, der soll dasselb auffzeichnen, gleicher Weise sollen die Förster dem Bambergischen Castner zue Vorchheim auch anzeigen, der es auch uffzeichnen; So sollen sich dann die beede Castner, im Jahr einmahl oder zwey nach ihrem Gutbedüncken zusam verfügen, der Bambergisch Castner die Förster und der Marggräffisch Castner die gepfändten Marggräffischen gen Bayersdorff, zuvor uff denselben Tag das sie sich verainen beschaiden, und dann die Gepfänden in Beysein der Förster um die geübte Uberfahrung obgesetzter Bueß gemees oder nach

nach ihren Gutbedüncken zu straffen/ dieselbig Straff soll dann zugleich getheilet/ der ein Theil unsern Herrn und Freundt von Bamberg/ und der ander Theil unsern gnedigen Herren den Marggraffen folgen.

Ob aber nach geschehener Pfandung einer oder mehr Marggraffische fürgeben würden/ als weren sie von den Förstern unbillig gepfendet/ welches Anzeigen ein ieder alsbaldt nach geschehener Pfandung/ dem Castner zu Bayersdorff thun möge/ das solle der Castner dem Förster/ und fürter der Förster dem Castner zue Vorchheim zuwissen thun/ die dann uffs förderlichst uff des Clägers Fürwenden/ auff denn Augenschein geschehener Pfandung schicken/ und so sie aus Verhör und Besichtigung deß gepfendeten Unschuldt erfinden/ soll der Förster/ sein Straff darumb leiden/ würde aber der Cläger gefährlichen straffbahr befunden/ so soll Er zwiefache darauff gesetzte Pues geben/ alles umb deßwillen/ daß keinem Unrecht geschehen/ auch den Leuthen/ zu Empfliehung würcklicher Pueß/ nit Ursach gegeben werde/ alles ohn Gevehrd/ und dahin gemeint/ solch Gehültz so viel leidentlich inn gute Hegung und Auffnehmung zu richten/

Wie auch die Marggräffische Unterthanen und Verwante hievor kein Anweißgeld geben/ also sollen dieselben nunmehr furthin/ damit auch nit beschwerth werden/

Und wiewohl alß obgemelt solcher Ordnung Vergleichung allein auff sechs Jahr lang gestellet/ soll es doch dahin und solcher Gestalt verstanden werden/ wo unser Herr und Freundt von Bamberg oder unsere gnedige Herren die Marggraffen ihre Nachkommen und Erben solche vergleichte Ordnung zu Ausgang der sechs Jahre nit auffschreiben würden/ das alsdann solche verglichne Ordnung lenger bestehen/ und so lang gehalten werden solle/ biß ein Theil dieselben auffschreib.

Und diese unsers Herrn und Freundts von Bamberg gegebene Ordnung werde von einem oder beeden Theilen wie erzehlt aufgeschrieben oder nit/ so soll doch solchs beeden Theiln idem an Ihrer Liebdt und Gnaden hierin habenden Gerechtigkeiten unschädlich sein/ sondern die Sachen in dem Stand stehen/ wie die vor Auffrichtung dieser Ordnung gestanden ist/

Dann berührende die Irrungen umb den Eybenstock und Rauhenberg/ ist durch uns abgeredet/ daß sich beede Theil eines Tags uff die Sheinstatt verainigen/ darauff von iedem Theil zween schiedliche Räthe verordnet/ und mit vollmächtigem Gewaldt abgefertigt werden sollen/ nach Verhör beeder Theil Kundschafften ob sie der fürstellen würden/ oder was ein ieder sonsten zu geniessen vermeint/ die Sachen entlichen zu entscheiden wo sie aber darinnen speltig würden/ sollen sie dem Abbt zum Spainßhart des sich ietzo zu einem Obmann verglichen/ der auch umb Annehmung derselben auff angesatzten Tag von beeden Partheyen ersucht und beschrieben werden soll/ zu Ihnen nehmen im Fall der vier Räthe Zwiespaltung einem Theil einen Zu- oder Abfall zu thun/

Von wegen deß strittigen Ort Holtz inn Hegengründlein unter dem Schloß Reideck gelegen/ soll von beeder Theil wegen vollmächtiglich uff den Augenschein geordnet/ welche Besichtigung und Handlung Fürnehmung auch darumb im Fall der Notturfft/ die Elteſten gehört und fürter darinnen durch Sie endlicher Endscheidt gethan werden/ dabey es ungeweigert bleiben solle/

Berührende die irrigen Wiesen zu Muchendorff/ so dem Gottshauß zum Goßweinstein zustendig/ und der Meßingschlager zum Engelhardtsberg/ inn sein Erb gehörig sein/ anziehen lassen/ Derhalb ist beredt/ wo die Sachen des Hegengründleins halb/ durch beeder Partheyen verordnete gehandelt und entschieden/ das Sie dan die gedachten Gottshauß-Pfleger/ und Meßingschlager für sich beschaiden beeder Theil Gerechtigkeit hören/ und derhalben auch endtlichen Entschaidt thun/ wo sie aber speltig würden/ soll Caspar von Aufffees zum Rotten Pühl hierin ein Obmann sein/ der von beeden Theiln umb Annehmung derselben ersucht/ und uff den angesatzten Tag beschrieben werden solle/ und Ime dann die Sachen endtlich und mächtiglichen zu entschaiden heimbstellen/

Und sollen darauff Hannßen von Künsperg/ Ambtmanns zum Goßweinstein derhalb verstrickte Hinterſessen solcher Ihrer Verstrickung/ von unserer gnedigen Herrn der Marggraffen ꝛc. wegen/ hiemit uff ein gewöhnliche alte Urpheden ledig gezehlt sein:

Dergleichen sollen alsbalden die Irrungen wies umb den Trieb/ daß der Schäfer zum Wehrdt/ uff die von Muchendorff und der Schäfer zu Obernsellendorff uff die von Neuendorff/ Gerechtigkeit zu haben vermeint/ durch beeder Theil Räthe/ uff dem Augenschein auch gehandelt die Elteſten/ und andere Rotturfft darumb gehört und dann den Schäfern berürts Triebs halb/ Ordnung und Mas gegeben/ wo sich aber die geschickten in dem nicht vergleichen möchten/ soll die Sach hiemit gemelten Obmann auch befohlen sein.

So viel aber unserer gnedigen Herrn/ der Marggrafen Unterthanen die Gerechtigkeit gegen Ihren Waldt-Zinsen/ inn Veldtner Forst haben/ auch den Anzug so des Schloß Beheimsteins Baw und Prenn-Holtz/ dergleichen des Stecken-Pühels und anderer derwegen

gen inn Verzeignus überschickte Gebrechen und Beschwehrung belangt/ soll sie zwischen und St. Michelstag von beeder unser besonder lieben Herrn und Freundt und gnedigen Herrn Bamberg und Brandenburgs wegen/ von iedem Fürsten zween schiedliche Räthe zusammen geschickt/ die geclagten Mengel beederseits im Augenschein besichtigt und Erkundigung fürgenommen werden.

Und dannoch solcher Erkundigung Verhör und Besichtigung durch unsers Herrn und Freundts von Bamberg dahin verordnete Räthe/ mit Wissen der Marggräfischen verordneten Räthe ein ziembliche leidtliche Ordnung gemacht/ darinnen denen/ so darein alten Herkommen nach/ Holtz-Gerechtigkeit haben/ nichts abgebrochen/ und doch der Waldt in gute Hege und Auffnehmen bracht werde/ zu geschehen/ zwischen hie und Michaelis Schrifften/ uff Zeit der sich beede Theil inn Schrifften mitler Zeit mit einander vergleichen/ und soll die Ordtnung in unsers Herrn und Freundts von Bambergs Nahmen außgehen und gehandelt werden.

Wo sich aber die Bambergischen Räthe mit der Brandenburgischen Räthe Vorwissen/ der angezeigten Waldt-Ordnung für sich selbst nicht vergleichen konten/ oder möchten/ so soll als dann der Prälat zum Spainßhart inn diesem Fall Obmann seyn/ und einem Theil Bey- oder Abfall zu thun/ oder für sich selbst ein sonders zu machen/ Gewalt und Macht haben/ dabey es alsdann fürter ungeweigert bleiben/ und sollen beede Herrschafften Ine umb Annehmung solcher Obmannschafft ersuchen und bitten.

Es soll auch alsbaldt des hinterstelligen Forsthabern halben zue Prunn Erkundigung und Handlung fürgenommen werden.

Darauff soll den Erbforstern zu Empfahung Ihrer Forstbuben biß zu angestelter Erorderung der Waldt Ordnung/ Dilation und Auffschub gegeben werden/

Und dann der Atzung deß verstorben gefangen Hansen Schlegels halben/ von unsers Herrn und Freundts von Bambergs Pfleger und Castner zum Veldenstein/ zweyer entritner und gestollner Pferdt halben zum Plech einbracht/ sollen beeder vorgedachten Fürsten Räthe/ die zu der Besichtigung und Ordnung des Veldtner Forsts zusammen verordnet werden/ nach gehabter Erkundigung/ Handlung und Außtrag desselben auch fürnemen/

Der Irrung halben sich zwischen Otten Daumen zum Paumfurt und dem Meßingschlager eines Gehültz halben der Horngraben gut/ haltende/ ist beredt daß dieselbig Irrung/ durch beeder Fürsten in andern Sachen verordnete und derhalben gevollmechtigte Rethe/ nach vorgehender Verhöre beeder Partheyen/ und deren Gerechtigkeit entschieden/ und demnach darinnen die Billigkeit gehandelt werden solle;

Dergleichen soll es der zweyer angezogener Clagstück halben von wegen einer Egenten inn Heintz Körber vom Störnhoff/ dem Schneebauern zue Obernleinleiter eingezogen und dann einer andern Egenten halben/ so Hanns Kraus von Obernfellendorff Jörgen Goßwein zu Leinlaitter mit Gewalt umb zu ackern unterstanden haben soll/ auch gehalten werden.

Von wegen der Irrung zwischen Frietzen von Redtwitz zum Weissenbrunn an einem/ und der Dorff-Gemeindt zue Keerleuß ann andern Theil/ des angezogen Schaf-Triebs von der Grun aus uff die gemeldten Dorff-Gemeindt ꝛc. ist abgeredt/ daß berürter Irrung halben Wolff von Schaumberg Hauptmann zu Culmbach/ und Heintz von Schaumberg Ambtmann zum Kupfferberg/ gütliche Tagsatzung es sey uff der Scheinstatt oder in andere Wege fürnehmen/ und mit einander Fleiß thun sollen/ dieselben gütlichen zu vertragen/ wo aber die Güte entstünde/ und sie die Partheyen dieser Ihrer Irrung gütlichen nit vertragen möchten/ daß auch fürter ein Theil den andern von deßwegen Rechtens nit erlassen wolt/ so soll alsdann solche Sach/ als die ein gantze Gemeindt zu Keerleus betrifft/ vor unsern gnedigen Herrn den Marggraven zu Brandenburg ꝛc. Als der Enden Obern und Fraisch-Herrn ordentlichen Gerichten fürgenommen und gerechtfertiget werden.

Gleichfalls und dabey ist abgeredt/ das die Rechtfertigung/ so sich ietzt am Kayserl. Cammer-Gericht zwischen dem Müller zu Altendorff und etlichen Marggräffl. Unterthanen daselbst auch von wegen einer Gemein Sach noch unerörttert helt/ hiemit desselben Orts als am Kayserl. Cammer-Gericht gefallen und absein/ und so dieselben Parth einander fürtter Rechtens zu erlassen nit vermeinen/ vor unsers Herrn und Freundts von Bambergs/ als der Ende zu Altendorff Obern und Fraisch-Herrn ordentlichen Gerichten/ fürgenommen und gerechtfertiget werden/

Von wegen angezogens Verbotts etlicher Hinterſessen zu Keerleuß/ das dieselben Ihre Geldt- oder Getreidt-Schuldt/ so sie jährlichen uff den Casten gen Stattsteinach zu reichen schuldig/ nit geben/ von den Marggräffischen Befelchhabern zu Culmbach beschehen/ verbotten worden sein solle/ ist abgeredt/ was dieselben Unterthanen zue Keerleus hievor und also vor Alters uff den Casten gen Stattsteinach zu geben schuldig gewest sind/ daß sie dasselbig nochmahls dahin an einig Verbott/ oder Verhinderung geben sollen/

Die Irrung umb die zwey Oertlein Holtz in

der Eppenaw und Poppenreuth am Ambtmanns, soll durch beeder Partheyen Bamberg und Brandenburgs wegen im Augenschein besichtigt, die Eltesten gehört und nach demselben güetlich hingelegt, verraint und versteint werden, darzu ist verordnet, von unsers Herrn und Freundts von Bambergs wegen, Wolffgang Peßler, Castner zu Waschenfeldt und von unser gnedigen Herrn von Brandenburg wegen, Wolff Syndelbeck, Castner zu Bayreuth, und sollen sich beede zwischen und Michaelis schirsten eins Tags zu solcher Handlung vergleichen, und inn derselben Zeit die Sachen hinlegen, darzu sie von beeder Herrn wegen hiemit gevollmächtigt sein und soll an beede Ort vonn hinnen ausgeschrieben werden,

Wieder Eberharten denn Heubscher, soll unsern Herrn und Freundt von Bamberg durch unsere gnedige Herrn Marggraffen, offen Beselch oder Steckbrieff und was sich inn Vermöge der Rechts-Ordnung gebüert mit getheilt werden,

Deß Keller-Gerichts halben zu Hoffstetten, haben wir beredt, dieweil dasselb Keller-Gericht, hievor von beeder Fürsten Bamberg und Brandenburgs wegen geheegt, daß es nochmahln dermassen und demnach, vorigem Herkommen nach, gehalten werden soll,

So viel dann den Schaaff-Trieb daselbst belangt, ist weiter beredt, nachdem befunden, das die Waidt und Zehent mit Keesen, über vorige herkomne Gebührnuß erstaigert worden, daß dieselb Neuerung abgestellet, und also der Schäffer bey dem alten Herkommen berürts Zehendt und Waidt, als nemblich für jedes derselben, dreyen Gülden gelassen werden soll.

Von wegen geclagter Vorhaltung der zweyer Zehenden zu Wundenbach und Ruhenhoffen zu der Scolasterey St. Jacobs-Stifft zu Bamberg gewiedembt, ist bethaidingt das bemelte beede Zehenden jtzt und hinführo einen Scolaster gemelts Stiefftes ohne einige Verhinderung folgen und gereicht werden sollen,

Dagegen sollen beede uff gehaltene Zehenden zu Dobra und Heydengrün dem Pfarrern und Schulmeister zum Schauenstein zugehörig fürohin auch unverhindert daselbst hin verfolgen.

Deß angezogen Domb-Probstischen Hoffs halben zu Reundorff, welcher von Brandenburgs wegen, als an das Ehe-Gericht zu Langenzenn, gehörig angezogen, aber durch den Domb-Probst nit gestanden werden wollen, ist bered, daß durch beyderseits verordnete, der jder Theil zween schicken, Erkundigung geschehen, und wo von nötten eines ieden Gerechtigkeit, oder auch Kundschafft zu der Notturfft gehört, und die Irrung darauff, wohin solcher Hoff gerichtbar sein und bleiben, endtschieden werden soll, und ob von nötten, so soll Sebastian von Leonrodt ein Obmann sein und von beeden Theiln darzu erbetten werden,

Dann unserer gnedigen Herrn der Marggraffen Gütter halben zue Müellhausen, die an die Zent gen Wachenrodt gefordert werden, dem man aber bißhero nit statt geben wollen, soll durch die Ambtleut und Castner zu Wachenrodt und Bayersdorff vorigen Abschieden nach nochmahls Erkundigung geschehen, ob solche Marggräffische Gütter, an gemeldter Zent gesessen sein, oder nit, und wie es vor Alter herkommen sey, dabey soll es bleiben, und im Fall der Notturfft soll Hanns von Giech zu Zettmannsdorff ein Obmann sein und von beeden Theiln darzu ersucht werden,

Der angezogen Steuer oder Schaden-Geldts halber unserer gnädigen Herrn der Marggraffen unterthan inn unsers Herrn und Freundts von Bambergs Obrigkeit vergangner Peuerischen Auffruhr verwürckt, ist abgeredt daß hierinnen weder von Bambergs wegen gegen den Marggräffischen Unterthanen, und hin wiederumb von Brandenburgs wegen gegen den Bambergischen Unterthanen inn beeder Herrschafft Obrigkeit gesessen, gegen einander zu Ruhe gestanden, und ferner derwegen nichts gehandelt werden soll.

Der angezognen Bambergischen Schenckstatt halben zue Treysendorff ist abgeredt daß beeder Fürsten Räthe, so inn andern hievor auffgezeichneten noch unerörterten Gebrechen inn den Ambt Reydeck und Streitberg zusammen kommen werden, sich bey den alten oder sonst erkundigen und wo es vonnötten Kundschafft hierinnen, wie sich gebührt verhören sollen, findet sich dann das solches ein Schenckstatt und von Alters hero uff dieser Schenckstatt bleiben, wo nit so soll des Orts uff der angezognen Bambergischen Behausung hinführo auch nicht geschenckt werden, sondern zu schencken unterlassen bleiben.

Alß sich auch von wegen unsers Herrn und Freundts von Bambergs Schäfer zu Wolmersbach seines vorhabenden Triebs halben, so Er uff der Gemein zu Obern-Hochstett, auch der zu Ulsfeldt Marck zu haben vermeint, das man Jme aber nit gestendig, oder desselben statt geben wollen, Irrung zugetragen hat, ist abgeredt, daß ieder Theil zween schiedliche Rete, Ambtmänner, oder andere verordnen, die auff den Augenschein Besichtigung thun und bey den alten Unterricht empfaben, wo auch vonnötten Kundtschafft, und eines ieden Gerechtigkeit anhören, und auffnehmen sollen, wie dann befunden würde, daß es mit dem Trieb inn zehen, zwaintzig, dreyßig, biß in viertzigk Jahr, die nech-

nechsten ungefehrlichen gehalten worden sey; Also sollen sie es fürterhin zu halten verschaffen, biß so lang ein Theil gegen dem andern ein anders mit Recht erlangt, und ob sich die beederseits verordnete des mit einander nicht vergleichen möchten, so soll Sebastian von Leonrodt ein Obmann sein, und derowegen von beeden Theiln gütlichen ersucht werden, doch sollen die Verordneten zuvor bey den Partheyen, sie in der Güte zu vertragen, möglichen Fleiß fürwenden und sollen hiemit die verstrickten uff ein alte Urphedt auch ledig gezehlt sein,

Nachdeme Sich auch die Gemeindt zu Schornweysach Ubertriebs beschwehren, sollen derowegen von beeden Herrschafften Leut verordnet werden, die nach fleißiger Erkundigung einsehen thun, damit die Gemeindt, wieder alt Herkommen und der Billigkeit, inn dem und andern nit beschwehrd werde.

Und in allen obgemelten angestelten Sachen, die auff ferner Handlung Vergleichung und Entschiedt angesteit sindt, soll zum förderlichsten gehandelt und die Sachen in keinen langen Verzugk gestelt werden, sondern durch beederseits darzu verordnete, Tags und Malstatt Vergleichung, auch der Obmenner Ersuchung, geschehen.

Dessen alles zu Urkundt und das solchem Vertrag und Abrede auch allem Innhalt desselben beederseits nachkommen werde, haben wir, als Unterhändler unser Innsiegel hieran gehangen, dergleichen wir, von GOttes Gnaden Weygandt, Bischoff zue Bamberg, auch Geörg und Albrecht beede Marggraffen zu Brandenburg etc. und dann wir obgemelt Domb-Probst, Dechant, und das Capittel gemeiniglich deß Domb-Stieffts zu Bamberg, bekennen hiemit für uns unsere Nachkommen und Erben, das alle obgemelte Vertrags-Handlung Abrede, und Vergleichung, mit unserm guten Wissen und Willen geschehen und zugangen, auch durch uns allerseits also eingangen und bewilligt ist, Gereden und versprechen auch bey unsern Fürstlichen und andern Wirden, solchen Vertrage gebührlichen und getreulichen nachzukommen, darzu wir uns dann hiemit für uns, unsere Nachkommen und Erben verpflichten thun, alles getreulich und ohne Gevehrde. Und haben demnach uns unsere Nachkommen und Erben damit zu bezeugen unser Fürstlichen und dann unsers gemeinen Capitels Innsiegel hieran auch gehenckt, Geschehen und geben zu Voerchheim, am ersten Tag des Monaths Julii, nach Christi unsers Seeligmachers Gebuert, funffzehen hundert und inn acht und dreyßigsten Jahre.

Weygandus, Episcopus Bambergensis.

Geörg, Marggrave manupropria.

Christphorus Episcopus Augustens. mea manu

Albrecht, Marggrave, manupropria.

XVII.

Pabsts Gregorii XIII. Breve an Bischoff Johann Georgen zu Bamberg, worinn er ihm verweiset, daß er einen uncatholischen zum Gouverneur in Kärnthen gemacht, de Anno 1579.

VEnerabili fratri Joanni Georgio episcopo Bambergensi, Gregorius papa XIII. Venerabilis Frater, salutem & apostolicam benedictionem. Accepimus, te nonnullis locis Carinthiæ & Styriæ, amoto gubernatore catholico, præfeciſſe Joannem Fridericum, hæresiarcham. Non possumus satis mirari, id te potuisse cogitare, nedum facere. Nam si vix potest mercenarius appellari is, qui ubi videt lupum venientem, deserit & fugit: quo tandem nomine appellabitur is, qui in oves ipsas carpum immittit & præficit. Tu vero & præfeciſti & illum consiliarii & vicarii tui titulo ornasti.

Lupus igitur pastoris consiliarius & vicarius? Cogita, quam turpe hoc tibi sit, ad existimationem, quam exitiosum ad Dei judicium! quam acerbum & funestum Christi ovibus ad adspectum!

Quam vero præclare iste tuus vicarius consulat honori tuo; quæ de te in vulgus spargat, quibus nominibus plurimum tibi tribuat; quid in te maxime probet; quid prædicet; ex aliis cognosces, nisi forte jam cognoviſti & negligis.

Nos enim pudet, ea referre, quæ adversus clericos & optimum quemque molitur, exequitur.

Laturi non sumus, efficiemusque, nisi eum amoveris, ut intelligas, nihil nobis antiquius esse catholica religione catholicorumque salute & quiete. Causam Christi ab episcopo negligi grave est, perdi intolerandum, nihil in commonendo profici horrendum. Sed speramus, te ad extremum hoc minime perventurum, neque amplius tali ministro usurum, neque commissurum, ut cogamur ad extrema descendere. Deus benedictus aperiat oculos tuos, ut cognoscas quibus officiis debeas ejus matri inservire, tuoque muneri satisfacere. Cætera ex dilecto filio Horatio Malaspina, nostro & sedis apostolicæ nuncio, apud

apud Rudolphum imperatorem, electum, cognosces, ejusque verbis fidem tribues. Datæ Romæ apud S. Petrum, sub annulo piscatoris die 28. Augusti anno 1579. pontificatus nostri anno octavo.

XIIX.

Vergleich zwischen Bischoff Neidthardten zu Bamberg und Marggraff Georg Friedrichen zu Brandenburg unterschiedener wegen Fürth entstandener Irrungen halber, de Anno 1593.

ZU wissen ꝛc. als sich zwischen dem Hochwürdigen Fürsten und Herrn, Herrn Neydhardten, Bischoffen zu Bamberg etc. an einen, und dem Durchleuchtigsten Hochgebohrnen Fürsten und Herrn, Herrn Georg Friedrichen, Marggraffen zu Brandenburg, in Preussen, auch in Schlesien, zu Jägerndorff und ꝛc. Hertzogen, Burggraffen zu Nürnberg und Fürsten zu Rügen ꝛc. andern Theils, das Amt und die Hoffmarck Fürth betreffendt, Stritt und Irrungen in etlichen unterschiedlichen Punckten, wie hernach folget, ereignet, und beede Herrschafften sich einer gütlichen unverbündlichen Zusammen-Ordnung der Räth verglichen, alß seind uff Freytag den ein und zwantzigsten Septembris, altes Calenders, dieses noch lauffenden drey und nüntzigsten Jahrs, der weniger Zahl, hochermeldter beeder Herrschafften, abgeordnete Räthe und Befehlhaber, die Edle, Streng, Ehrnvest und Hochgelährt, als von Bamberg wegen Pancratz Stiebar von und zu Buttenheim, Schuldheiß zu Vorchheim und Amtmann zu Neudeck, Clauß Heinrich von Eberbach, Churfürstlicher Pfältzischer Rath, Paulus Pruckner, Bambergischer Domb-Capitulischer Syndicus, und Pancraz Holtzschuch Domb-Probstey-Verwalter, beeder der Rechten Doctores aber ex parte Brandenburg, Christoph von Wallenfelß uff Liechtenberg, Georg Wolff von Giech zu Vesten, Amtmann zu Cadolzburg, Niclaus Stadtmann Cantzler, und Steffan Mumius, beede der Rechten Doctores, zu Fürth einkommen, und den folgenden Sambstag, sich uff Relation und Ratification zusammen verfügt.

Und als sich die Fürstlichen Bambergischen Herren Räthe beschwerdt, daß in viele Weege dem Herrn Domb-Probst, in Bestraffung der Frevel, Eintrag, hergegen von dem Fürstlichen Brandenburgischen, das ihrem gnädigsten Herrn an der Fraischlichen Obrigkeit, von dem Domb-Probstischen Beamten Hinterung beschehe, Clag eingewendt, ist zu Erhaltung Fried und Einigkeit, abgeredt, Nemblichen und

Zum ersten, im Flecken Fürth, und andern Orten derselben Hoffmarck, wo ein oder der andere Theil, die Fraischlichen oder Frevel-Fäll, respective zu straffen hergebracht, bey des Vertrags Anno &c. 28. uffgericht §. also verlautend, und zu noch mehrer Verhütung, künfftiger Irrung und Mißverstands, ist beredt und bewilliget, daß diß die Unterschied zwischen Fraischlichen, Malefiz-Händeln und Frevel-Sachen sey sollen, nehmlich das hinführo Schelten, Schmähen, Injurien, Rauffen, Werffen, Schlagen, Hauen, Stechen, Verwunden, Lermen, und darzu gemeiniglich alle Sach, darum einer an seinen Leib, Leben, oder Gliedern mit Billigkeit und ordentlichen Rechten Peinlich nit gestrafft werden möge, für Frevel und nit für Fraisch-Fäll, geacht und gehalten, doch soll Hand abhauen, auch für Fraisch-Fall geachtet werden, was aber Schmehe-Sachen weren, die im Rechten eine peinliche Straffe uffzutragen, also daß jemand von dem andern, ein Dieb, Mörder, Rauber, Kirchenbrecher, mainaidigen, nothzüchtigen und dergleichen Todt oder Leib-Straff thete, beschraidt und beschuldigt wurde, und der Beschuldiger, den so er solcher Gestalt beschuldigt hat, solches Verziegs überweisen wolt, sich auch, zu Ausführung und Beweisung desselben, erböte, dieselben Sachen sollen alsdann für Fraischlich geacht werden, und wo der Beschuldiger solche Schmehe-Sachen und Bezucknus uff den andern, wie sich in Recht gebüret, beweise und ausführete, so solt er, solcher seiner gethanen Beschuldigung halben gar nit gestrafft, ob aber dergleichen Bezicknuß durch den Kläger oder Beschuldiger, über sein angemaste Beweisung nit bewiesen und ausgefürt würde, alsdenn solt er, nach Ordnung seines Gerichts, für Fraischlich und peinlich gestrafft werden, wo aber diese Beschuldigung aus Hitze des Zorns, oder zu einer Gegenwehr und Rettung der Ehrn von jemands beschehen wäre, und der Beschuldiger, sich dieselben gegen dem Beschuldigten auszuführen, und wahr zu machen, nit erböthe, oder anmaste, die solt nit für ein Fraisch oder peinlichen Handel, sondern als ein andere gemeine Frevel-Sach gestrafft werden, bewenden soll.

Fürs andere, soll Fürstliche Durchl. zu Brandenburg das Glait zu Fürth, nach alten Herkommen verbleiben, jedoch daß der Glaitsmann und Befelchhaber daselbsten sich Glait nit mißbrauchen.

Wie wohln auch, zum dritten, Fürstliche Durchl. zu Brandenburg Abgeordnete vorbracht, das die Domb-Pröbstl. Unterthanen des Handlohns halber, als Neuerung, beschwerdt, und sonderl. von denenjenigen, so hiebevorn im Ambt und in der Hoffmarck Fürth nit gesessen, da sie sich desselben Orts einkauffen, das grosse Handlohn, als je von zehen Gulden Kauff-Gelds, ein Gulden gefordert wurde, dagegen aber die Bambergische Abgeordnete angezeiget, das hierinnen kein Neuerung fürgenommen, sondern dasjenige, so in viridi Observantia gebraucht, mit alter also herkommen, welches zwar wiedersprochen, so wolten sie den Herrn Domb-Probst, der Brandenburgischen Vorschlag, als das von Inngesessenen des Ambts, von fünff und zwantzig Gulden einer, wie üblich und gebräuchlich, aber von den Frembden, von fünffzehen Gulden, auch ein Gulden zu Handlohn gewunnen werden, solt referendo anmelden.

Zum vierten, haben wohl verordnete Brandenburgische Räthe, des Kayserl. des Burggrafftum Nürnberg Land-Gerichts halber, zu Abschneidung vieler Unkosten, in Abforderung, und der Appellation, dann Fortsetzung der Partheyen Recht, den Vorschlag gethan, das immittelst, biß an dem hochlöblichen Keyserl. Cammer-Gericht entscheiden wurde, ob die Hoffmarck Fürth, und die darinnen gesessene Stifftische Unterthanen in solch Land-Gericht gehörig, oder nit, die Concurrentia beeder der gemeldten Land-Gerichts zu Onolzbach und des Heiff-Gerichts zu Fürth, gestattet und zugelassen werden solt, welches die verordnete Bambergische Herren, auch unvernachtheilt des Domb-Probstischen Rechtens uff hinter sich bringen, angenommen.

Weiln auch, zum fünfften, von den Fürstl. Brandenburgischen Beschwerungen, wieder den Domb-Probstischen Ambtman zu Fürth, eingebracht, daß derselbe nit allein von einem Wagen ein Pfennig und von einen Karn ein Heller Zoll, sondern auch von den übergetriebenen Viehe und Kuppel-Pferden Zoll zu nehmen sich unterstehe, und dardurch ihres gnädigsten Herrn Land-Zoll hintern und beschweren thet, welches aber die Fürstl. Bambergischen wiedersprochen, mit Fürgeben, daß ihres Theils von jeden Rind-Viehe, drey Heller, von zweyen Schweinen ein Pfenning, von viel Schaafen auch ein Pfennig, und einem Kuppel-Pferd sechs Pfennige mit Alters genommen worden, ist solcher Punckt uff weitere Erkundigung eingestellt.

Und wiewohln, zum sechsten, auch der Obrigkeit, Item des Glaits-Hauß und anderer mehr Punckten, so zum Theil Recht-hengig, zum Theil sonsten noch unerörtert, hinc inde Anregung gethan worden, ist doch in demselben uff dißmahl nichts decidirt, sondern einem und dem andern Theil sein Deduction und Ausführung reservirt und vorbehalten.

Und wiewohln die Bambergischen Herren Deputirte von des Herrn Dom-Probsts wegen beharret, daß Matthes Horn, und jetzige vierer, als Simon Lenger, Adam Schuler, beede zu Fürth, Cuntz Koltzsch zu Stadeln, und Pancratz Lemmermann zu Grossenreuth deswegen, das er Horn ein Urphedt über sich geben, aus dem Ambt Fürth zu ziehen, und den vierern aus Ursachen auch abgebotten, so ist doch für gut geachtet, daß solche Abschaffung einzustellen, und sie sich künfftig gebührliches Gehorsams verhalten, Chusiel Judt, so zu Cadolzburg verstrickt gelegen, seiner Verstrickung hiemit auch erledigt seyn soll.

Zu Uhrkundt haben sich obgemeldte Abgeordnete unterschrieben, doch alles, wie oben gemelt, uff beyder Herrschafft Ratification. Actum Fürth, Dienstags den fünff und zwantzigsten Septembris altes Calenders, Anno &c. drey und neunzig.

Pancratz Stiebar, Schultheis zu Vorchheim.
Clauß Heinrich von Eberbach.
Paulus Pruckner, Dr.
Pancratz Holtzschuch, Dr.

Christoph von Wallenfels.
George Wolff von Giech.
Niclas Stadtmann, Dr.
Stephanus Muhm, Dr.

XIX.

Reichs-Deputations-Urtheil in Sachen des Hoch-Stiffts Bamberg und dessen Dom-Probstey, Klägern an einem, contra den Herren Marggrafen zu Brandenburg-Onolzbach am andern Theil, in puncto der Beschwerden über die im Marckt und Amt Fürth geschehenen Eingriffe, de An. 1651.

VOn GOttes Gnaden, Wir Johann Philipp, Ertz-Bischoff zu Maynz und Churfürst, Bischoff zu Würtzburg und Hertzog zu Francken etc. und von desselben Gnaden, wir Augustus, Hertzog zu Braunschweig-Lüneburg: Bekennen und thun kund offentlich hiermit gegen jedermänniglich ꝛc.

Demnach des Herrn Bischoffs zu Bamberg Liebden, wie auch der Herr Domb-Probst daselbsten, wegen verschiedener, bey denen im Heil. Röm. Reich vorgewesenen Kriegs-Disturbiis a parte des Herrn Marggraffens zu Brandenburg-Onolzbach Liebden, in dem Ambt Fürth, und dessen angehörigen Dorffschafften, beschehene Eingriff, bey des Heil. Röm. Reichs Chur-Fürsten und Ständen, ad punctum Amnestiæ & Gravaminum, in Krafft des Præliminar- und Haupt-Recesses deputirten Räthen und Gesandten sich beschweret, und derer Abstellung, vigore Instrumenti Pacis und auch

darinn enthaltener General-Amnestiæ begehret, darauf dann Wir gebührlich belanget, und uns committiret worden, über sothane geklagte Beschwehrden summarissime zu recognosciren, und nach dessen befindlichen Qualification auff den Punctum Amnestiæ, dem Friedens-Schluß ausgelassenen Kayserl. Executions-Edicten, dem arctiori modo exequendi und obberührten Præliminar- und Haupt-Recess gemäß zu erörtern, und zu exequiren, gestalten dann darauff uns solcher Commission gnädigst und gutwillig, vermittelst hierzu beschehener Subdelegir- und Bevollmächtigung unserer zu besagten Nürnberg damahl gehabten geheimen Räthen und Gesandten, unternommen, welche dann nach gnugsamer Anhör- und Vernehmung beeder Theilen, münd- und schrifftlich gethanen Vor- und Anbringens, auch eingezogener Inquisition super facto possessionis ante hos motus, sich eines Recesses oder Urtheils zwar verglichen, solches aber vor der Ausfertigung zu unserer als Committenten Revidir- und Genehmhaltung überschicket, dann uff erfolgte Ratification und Approbation unter Ihrer Hand-Unterschrifft und vorgedruckten Petschafften ausgefertiget, denen Herren Klägern und Beklagten, den 19. (29.) Julii jüngsthin schrifftlich insinuiret, dessen Innhalt von Wort zu Worten lautet, wie hernach folget:

In der Röm. Kayserl. Majest. und des Heil. Reichs Commissions-Sachen Herrn Melchioris Ottonis, Bischoffens zu Bamberg, und weyl. Herrn Hieronymi von Würtzburg, jetzo Herrn Philipp Valentin, Voiten von Rieneck etc. Domb-Probsten daselbsten, Klägern, an einem, wieder Herrn Marggraffen zu Brandenburg-Onolzbach Beklagten andern Theils: Die Ubung der Vogteylichen Obrigkeit, und Abstraffung der Frevel im Marck und Amt Fürth, und was deme anhängig, betreffend, wird auff die hinc inde beschehene gnugsame Legitimationes, und allem Vorbringen auch eingenommener Kundschafft nach, dann unlängst zu Münster und Oßnabrück beschlossenen Teutschen Reichs Friedens, darauff erfolgten, und ins Reich publicirten Kayserl. Edict, dem arctiori exequendi modo, und allhier zu Nürnberg vollzogenen Præliminar- und Haupt-Recess, wie auch Ihrer Churfürstl. Gnaden zu Maynz, und des Herrn Hertzogen zu Braunschweig und Lüneburg Fürstl. Gnaden unsern gnädigsten und gnädigen Herrn Committenten, auff ex Actis erstattete Relation ertheilter Special-Instruction und Befelch gemäß, in puncto Restitutionis ex Capite Amnestiæ & secundum factum possessionis sufficienter probatum, salvo tamen petitorio zu Recht erkannt, daß Hochgedachte Herrn Marggraffen zu Brandenburg-Onolzbach dem hohen Stifft und Domb-Probstey zu Bamberg in Exercir- und Ubung der Vogteylichen Obrigkeit auch Abstraffung in dem Marck Fürth, und dieses Amts zugehörigen Dorffschafften zugetragener Frevel-Fälle, zu hindern, deren, wie auch Klag- und Schuld-Sachen Cognition und Verabscheidung sich anzumassen, solche an sich zu ziehen, über dieses, besagter Domb-Probstey Beammten in sothanen Fällen gethane Verabschied- und Abstraffung zu retractiren, und wegen dessen Contradicir- und Verweigerung gedachte Bambergische Beamte und Unterthanen zu verstricken, dieselbe wieder den Herrn Dom-Probsten, dem, als ihren rechtmäßigen Herrn sie allein verpflichtet, zu verleiten, mit Hand-Gelöbniß, Kriegs und andern Beschwerungen, zu belegen, den Bambergischen Beammten die Bestraffung der Frevel-Fälle, uff zween oder drey Gulden zu restringiren, den Bambergischen Handwercken in Marck und Amt Fürth ihre Hand-Wercks-Ordnungen bey dem Ambt Cadolzburg zu suchen, uff zuerlegen den Brucken-Zoll der Domb-Probstey Bamberg zu reichen, zu verbiethen, wieder die Ehe- und Hoff-Gerichte zu protestiren, solche zu besuchen dero Amt-Schöpffen zu verwehren, auch andere geklagte in Actis specificirte Beschwer-Neuerung und Thätlichkeiten seit denen im Heil. Röm. Reich entstandenen Motibus bellicis vorzunehmen, denen Brandenburg-Onolzbachischen Beambten nicht geziemet, noch gebühret, sondern sie daran zu viel und Unrecht gethan, dahero solche zu cassiren, zu annulliren und aufzuheben, gefolglich hochbesagter Stifft- und Domb-Probstey in ohnverhindert- und ohnbetrübten Gebrauch und Ubung der Vogtheylichen Obrigkeit, Verabschiedungen der davon dependirenden Klagen, dann in Abstraffung aller und jeder, in denen zwischen dem hohen Stifft Bamberg und mehr hochgedachten Herrn Marggrafen zu Brandenburg-Onolzbach in 1538. und 1593ten Jahren uffgerichteten Verträgen allein die Vogtey-Herrns Cognition und Punition zugeeigneter Frevel-Fällen, so sich in des Marcks und Amts Fürth Dorffschafften sowohl inn- als ausser den Häusern und uff der Gassen zutragen; Allermassen sie es in-vor und nach An. 1618. in possessione gehabt, die Marggräff. Brandenburgische auch oberzehlter Eingriffe selbst geständig gewesen, und daß sie sonsten abgeschaffet werden sollen, ultro sich erbothen, keines weges zu irren oder zu beeinträchtigen, gestalten in Krafft allerhöchst gedacht Keyserl. Majest. und des Heil. Röm. Reichs, auch höchst- und hochgedachten unsern gnädigsten Churfürsten und

und gnädigsten Fürsten und Herrn, ertheilter Commission und zu Einfolg derselben uns aufgetragener Subdelegations-Vollmacht, wir alle solche bey währenden Kriegs-Zeiten erwiesener massen von denen Brandenburgisch-Onolzbachischen Beambten vorgangene Eingriff, Neuerung und Thätlichkeiten hiermit cassiren, annulliren, verrichten und aufheben, obgedachten Stifft und Domb-Probstey in alle und iede der vogteylichen Obrigkeit anhängige Jura ac Jurisdictionalia, bevorab in verberührten Verträgen, benahmst- und determinirten Fällen, zu deren unverhinderter ruhiger Ub- und Gebrauchung restituiren, redintegriren, einsetzen, und einräumen, auch respective fürters inhibiren und verbiethen, alles iedoch denen, zwischen hochgedachten Partheyen, sonsten am Keyserl. Cammer-Gericht habenden Rechtfertigungen, wie auch dem Petitorio darinn ein oder ander Theil gegründet, und es rechtlicher Gebühr auszuführen getrauet, unschäd- und unableuchtig. Urkund dessen haben nechst Vordruckung unserer Petschafften uns eigenhändig unterschrieben. So geben und geschehen zu Nürnberg den 24. (14.) Maij, Anno 1651.

Keyserl. Maj. und des Heil. Reichs subdelegirte Commissarii.

(L. S.) Sebastian Wilhelm Mecl. Chur-Mayntzischer geheimder Rath.

(L. S.) Polycarpus Heyland, Fürstl. Braunschweig-Lüneburgischer geheimer und Hoff-Rath.

UNd wir solchemnach von des Herrn Bischoffen zu Bamberg Liebden und dero hohen Stiffts Domb-Probstey ersuchet werden, sothanen Entscheid oder Urtheil über dessen vorhin beschehene Approbir- und Genehmhaltung durch unsere eigenhändige Subscription, auch vorgedruckte Chur- und Fürstliche Insiegel weiters zu bekräfften und zu bestärcken, welches wir ihnen dann nicht verweigern wollen noch können.

Als haben diese Confirmir- und Bestättigung ausfertigen und neben eigenhändiger Subscription unser Chur- und Fürstl. Secret-Insiegel daran drucken lassen. So geschehen den 31. (21) Julii, Anno 1651.

(L. S.) Johann Philipp, El. & M. Episc.

(L. S.) Augustus, Hertzog zu Braunschweig-Lüneburg.

XX.

Kayserl. Commissions Executions Recess und respective Vergleich in Sachen des Kayserl. Hoch-Stiffts und Dom-Probstey zu Bamberg, wider das Marggräffliche Haus Brandenburg-Onolzbach die Exercirung der Vogteylichen Obrigkeit und Abstraffung der Frevel im Amt Fürth cum annexis betreffend, de Anno 1717.

ZU wissen: Nachdeme von Ihro Kayserl. Majestät abgeurthelten Sachen, des Kayserl. Hoch-Stiffts und Domb-Probstey zu Bamberg contra Brandenburg-Onolzbach, die Ubung der Vogtheylichen Obrigkeit und Abstraffung der Freveln im Amt und Marckt Fürth, und was deme anhängig, betreffend, nicht allein in Conformität des a Commissione Deputatorum Imperii in Ordine restitutionis ex Capite Amnestiæ den 14. Maji anno 1651. ausgestellten Spruchs, sondern auch der hierauff den 15. Februarii anno 1715. ergangenen Paritoriæ, alles nach dem Innhalt zu vollziehen Ihro Churfürstlichen Durchlauchtigkeit in Bayern ꝛc. und Seiner Hochfürstlichen Durchlauchtigkeit zu Sachsen-Gotha ꝛc. Commission allergnädigst übertragen, und von diesen gutwilligst angenommen worden; Als hat man von Brandenburg-Onolzbachischer Seiten auf vorgegangene verschiedliche Unterhandlungen, und der Subdelegations-Commission beschehene nachdrückliche Remonstrationes obigen Vorbescheidigungen, iedoch gegen die benachbarte ohnnachtheilig, folgenden Gestalten sich submittiret, und wie §. 14. & sqq. des mehrern enthalten zum Theil auch gütlich verglichen, daß

1. Die Domb-Probstey zu Bamberg nicht allein die, vermög des angeführten Reichs-Deputations-Spruchs 1651. und Paritoriæ anno 1715. in possessorio zuerkannte Ub- und Gebrauchung aller und ieder der Vogtheylichen Obrigkeit zustehend- und anhängigen Jurium & Jurisdictionalium im Marckflecken Fürth, und dessen Domb-Probstey-Ambts Dorffschafften, einfolglich incorporirten Weylern und Höfen zu Dorff und Feld, sondern auch Ehlen, Maaß und Gewicht zu visitiren dann allerhand Handwercker in Fürth aufzurichten, denenselben Ordnungen zu ertheilen, darnach in Handwercks-Sachen zu cognosciren, und Obrigkeits wegen über solche Ordnungen zu halten, plenarie überlassen, darinnen restituiret und eingewiesen worden, dargegen von Brandenburg-Onolzbach keines weges iezt oder künfftig hin einige Hinderniß oder Beeinträchtigung, wie solche immer Nahmen haben mögen oder können, verhänget oder zugefüget werden; ebenmäßig

2. Be-

2. Berührter Domb-Probstey die Dorffs- und Gemeind-Herrschafft samt Vogtheylicher Obrigkeit, Geboth und Verboth auch den Kirchweyh-Schutz, ohne von Brandenburg-Onolzbach eines nach Kirchweyh-Schutzes (ausser zu Ober-Farrnbach, allwo Brandenb. Onolzbach den Nach-Kirchweyh-Schutz hergebrachter massen zu exerciren hat) sich anzumassen oder zu exerciren in dem Marckt Fürth, und darinnen gehörigen folgenden Dörffern und Orthen, nehmlichen zu Schweinau Groß- und Klein-Reuth, Ober- und Unter-Farrnbach, Ober- und Unter-Fürberg, Stadeln, Poppenreuch, Azenhoff, Mannhoff und Premersthal, in denen übrigen aber nehmlichen Hiltmannsdorff, Reindorff, Rohnhoff, Muegenhoff, Hofen und andern in das Amt Fürth gehörigen Unterthanen und Leben-Leuten auf denen daselbstigen Domb-Probsteylichen Gütern und Grund-Stücken die Vogtheylichkeit in denen Ettern oder vier Pfählen gebühren iedoch daß Brandenburg-Onolzbach über ihre Lehenbahre Häuser, Güter und Grund-Stücke inner denen Ettern oder vier Pfählen die Vogtheyliche Obrigkeit, Jure reciproco, gleichfalls zuständig, iedoch der Domb-Probstey wegen andern unpræjudicirlich seyn solle; Nicht weniger seynd

3. Alle and iede unter Bambergischen Grund und Boden oder Vogtheylichen Disposition, Gemeind- und Oede Plätze, und darauff erbauete Christen- und Juden-Häuser, und darinnen seßhaffte Leute und Unterthanen zu Fürth, der Domb-Probsteylichen Vogtheylichkeit mit ihren Censibus in allen Herrschafftlichen Schuldigkeiten zu restituiren und zurück zu weissen, ohne was in §. 14. specificirter ausgenommen, wie dann von Brandenburg-Onolzbachischer Seiten, ietzt und künfftig der Domb-Probstey an Erbauung mehrerer Häuser auf gemeinen Oeden und sterilen Plätzen, auch eigenen Grund und Boden, folglich an der freyen Disposition und Vogtheylichen Obrigkeit einige Hinderung nicht zu machen, Inngleichen wird

4. Der Domb-Probstey Bamberg die Abstraffung aller und ieder, vermög der zwischen dem Hoch-Stifft und Brandenburg-Onolzbach Anno 1538. & 1593. aufgerichteten, und in gemeldten Urtheln angezogenen Verträgen, allein des Vogthey-Herrn Cognition und Punition zugehörigen Frevelfällen, so sich in den Marckt Fürth und Amts-Dorffschafften, in specie zu Schweinau, Groß- und Kleinreuth, Ober- und Unter-Farrnbach, Ober- und Unter-Furberg, Stadeln, Poppenreuth, Azenhoff, Mannhoff und Premersthal, so wohl innalß ausser denen Häusern und auff der Gassen, zu Dorff und Feld, bey denen übrig-vermischten aber, als Hiltmannsdorff, Rheindorff, Rohnhoff, Muegenhoff, Hofen, und andern dergleichen unter das Amt Fürth gehörigen Bambergischen Lehen alleinig inner denen Ettern zugestanden, iedoch daß Brandenburg-Onolzbach ebenfalls auf ihren in §. 2do gedachten Lehenbahren Häusern, gleichwie die Vogtheylichkeit, also auch die Frevel-Bestraffungen innen Ettern verbleibe.

5. Den Glaits-Zoll, und Brücken-Zoll betreffend, solle diesen letztern die Domb-Probstey, jene beede aber Brandenburg-Onolzbach ohngehindert, iedoch dergestalten exerciren daß die Fürther und selbiger Domb-Probstey-Amts-Unterthanen und Hintersassen, auch Schutz-verwandte Juden so wohl alß die frembde und ausländische Christen und Juden von allen importirenden Victualien und Consumptibilien Commercii und Handels-Waaren so in Fürth niedergesetzt und vertrieben, es wäre dann daß sie andere Zollstätte ausser Fürth damit betretten, in Fürth Zollfrey gelassen; nicht weniger auch

6. Die Domb-Probstheyliche Schutzverwandte Juden zu Fürth von dem Leib-Zoll, dann dem bißherigen, und zwar ob einem so wohl reich, als armen gewachsenen Juden oder Judin, 1. fl. 15. kr. vor dem kleinen aber mit 37½. dann von dem Anspachischen Amt-Knecht, von iedem indistincte mit 12½. kr. eingeforderten so genannten Todten- oder Begräbnus-Geld befreyet, dargegen

7. Ab all denjenigen Waaren, welche in Fürth nicht verhandelt, sondern von denen Inn- und Ausländern ausser Fürth und denen dahin gehörigen Amts-Dorffschafften in andere benachbarte Orth exportiret werden, obgedachter Zoll abgestattet, gleichwohl aber

8. Ab denen in dem Marckt Fürth und selbigen Amts-Dorffschafften gewachsenen Sachen, als Früchten, Woll, Toback und dergleichen, und was daraus zu Fürth fabriciret, und von dannen weiters verführet wird, einiger Zoll nicht angefordert oder eingebracht werden, es wäre dann, daß sie andere Brandenburg-Onolzbachische Zollstätte darmit betretten, welchen falls selbige gleich denen Frembden den Zoll daselbst zu entrichten haben.

9. Herentgegen so fern von andern ausländischen Orthen einige dergleichen Sachen zum fabriciren nacher Fürth gebracht, und so dann wieder hinaus geführet wurden, diese zu Abstattung des Zolls in alle Wege verbunden seyn sollen; und damit

10. Wegen der exportirenden Handels-Waaren aller Betrug oder Gefährde vermieden, mithin unterm Prætext der zu Fürth und dortigen Amts-Dorffschafften gewachsenen und daraus fabricirten nicht andere frembde Waaren Zollfrey hinaus gebracht, und der Zoll defrauditet werden mögen, so solle denen eingesessenen durch öffentliche Proclamata publiciret und auferleget werden, daß sie, bey Vermeydung der würcklichen Confiscation der Waaren, oder andern Straffen, so Brandenburg-Onolzbach alleinig zukommen werden, für sich selbst hiewieder handlen, noch auch denen Ausländern hierunter einigen Anlaß, oder geringste Gelegenheit zu Hintergehung des Zolls an Hand geben, oder mit ihnen colludiren, und sollen die auf dem Bambergischen Grund und Boden und dessen Vogtheylichkeit betrettene inn- und ausländische Contravenienten so wol als die in Confiscation verfallene Waaren, auf beschehene Requisition an die Anspachische Zollstätt iederzeit ohnweigerlich ausgeliefert und gestellet werden.

11. Bleibt es so wohl ratione des Fürthischen Bruckens-Zolls-Befreyung des Anspachischen Amts Cadolzburg und dahin gehörigen vier Amtischen Unterthanen, alß auch wegen derjenigen Victualien, so die Fürther und dessen Amts-Dorffschaffts-Unterthanen in obigen Aemtern erhandlen, bey der bißherigen Observanz und etwa vorhandenen Recessen, so sich derentwegen einige finden sollten.

12. Der Paritoriæ 1715. gemäß, sollen in Ecclesiasticis keine Neuerungen und Eingriff verhänget werden, sondern selbige, gleichwie mit neuerlich eingeführten Exercitio Religionis Reformatæ bereits geschehen, also auch in futurum gäntzlich abgestellet seyn.

13. Jedoch denen zwischen gedachten Partheyen am Kayserlichen Cammer-Gericht habenden Rechtfertigungen, wie auch dem Petitorio, darinnen ein oder anderer Theil gegründet, und es rechtlicher Gebühr nach auszuführen getrauet, nach Innhalt des Deputations-Spruchs de Anno 1651. unschäd- und unabbrüchig. Und weilen

14. Wegen der so genannten alten Brandenburgischen Gassen, und hinter dem Glaits-Hauß erbauten Häusser von Brandenburg-Onolzbachischen eingewendet, daß deßhalben specifice nichts eingeklaget, und selbige auf keine Oede oder gemeine Plätze, sondern auf ein Brandenburg-Onolzbach proprietarie zugehöriges Feld gebauet, dahingegen von Seiten der Domb-Probstey vorgegeben worden, daß man nicht allein hierüber gerichtlichen beschwehret, und besag der Paritoriæ 1715. die unter Bambergischen Grund und Boden, oder Vogtheyliche Disposition verkauffte Gemeind- und andere Plätze, und darauff erbaute Christen- und Juden-Häusser, samt darinn seßhafftigen

Leuten und Unterthanen der Domb-Probsteylichen Vogtheylichkeit zuruck zu weisen, sondern auch theils bekannter massen öde Plätze, und was vom Feld gemeldet, nicht Brandenburg-Onolzbach, wol aber Domb-Probstey-Lehen gewesen wären, und dahero dieser Punct zu mehrerer Erweiterung angeschienen; So hat man sich auf der Kayserlichen Commission hierüber gethanes Vorstellen von Seiten der Domb-Probstey zu künfftiger Hegung guten Vernehmens und nachbarlicher Freundschafft, mit Brandenburg-Onolzbach, biß auf allergnädigst Kayserlicher Confirmation, dahin vereinbahret und verglichen, daß nehmlich diesem Fürstlichen Theil das Glaits-Hauß, samt zugehörigen Hofraith, Stadeln, und daran gelegenen zweyen Häußlein für den Knecht und Doppelsöldnern, wie auch das Kernische nebst denen daran gebauten, dann denen oben über der Gaß gegen Nürnberg gelegenen Häußern, samt darinnen seßhafften Christen und Juden, und darzu noch hinter diesen ein mit zweyen Pfählen inmittelst bemerckten Theil Felds (welch alles deme nechst mit seinem Umkreiß verstaint und bemarckt werden solle) zu beliebiger Erbauung mehrerer Häuser mit der Vogtheylichen Obrigkeit, samt Cognition und Punition der Frevel-Fällen in solch verstainten Bezirck und allen Utilibus, der Domb-Probstey aber nebst allen übrigen neuen Häußern und der neuen Mühl, auch die hinter obgedachten Gleits-Hauß erbaute Häuser mit der Vogtheylichen Obrigkeit Jurisdiction und allen Præstationen ohne Unterschied zugeeignet und überwiesen seyn sollen; Wobey obgedachten Brandenburg-Onolzbach überlassenen Unterthanen auch die Gemein-Nutzungen gegen Tragung der gemeinen Beschwerden zu erstatten, und selbe von denen Ehren-Stellen nicht auszuschliessen seynd, ingleichen Brandenburg-Onolzbach frey bleibet, die in ihren Häusern wohnende Handwercker nacher Cadolzburg oder gefällige Orth in die Zunfft einzuverleiben, iedoch daß in Fürth keine absonderliche Zunfft und Ordnung eingeführet oder aufgerichtet werde; über das thut auch

15. Die Domb-Probstey von der Restitution des, in der Paritoria zugesprochenen Kauff-Schillings, so vor verschiedene unter Bambergischen Grund und Boden, oder Vogtheylicher Disposition erkauffte Gemeine und andere öde Plätze von Brandenburg-Onolzbach erlöset worden, gütlich aus obgedachten Regard abstehen, dahingegen

16. Die Domb-Probstey in dero Eigenthümlichen mit der Vogtheylichen Obrigkeit zugehörigen Waldung, die Haardt genannt, ausser Fürth gelegen, an der vorhabenden Ausrait, Anbau und Werbung von Seiten Bran-

denburg-Onolzbach nicht zu hindern/ noch deßhalben ichtwas an Forst-Jagd/ oder Zehend-Getrayd oder etwas/ wie es Nahmen haben mag/ oder kan/ zu fordern/ iedoch der Brandenburg-Onolzbachischen Jagdbarkeit/ wie auch gegen andere ohne Præjudiz; darbey

17. Hierüber die allergnädigste Kayserliche Confirmation vorbehalten/ und ausbedungen seyn solle; Alles getreulich und ohne Gefehrde.

Zu mehrerer Bekräfftigung dessen/ seynd obige Puncten nicht allein auf Ersuchen beeder interessirter hoher Theilen Abgeordneten/ von denen gnädigst subdelegirten Commissariis, sondern auch von erstersagten Abgeordneten mit eigener Hand unterschrieben und besiegelt/ auch in quadruplo ausgefertiget worden; So geschehen zu Fürth den 29. Octobr. 1717.

Kayserliche-subdelegirte Commissarii.

(L. S.) Christian Willhelm Gobel von Hoffglebnitz.
(L. S.) Balthasar von Werner.
(L. S.) Johann Friederich/ Frey-Herr Backoff von Echten.
(L. S.) Daniel Eusebius Jäger.

Gevollmächtigte Bambergische und Anspachische Deputirte.

(L. S.) Reinhard Anton von Eyb. (L. S.) Johann Willhelm Brentzer.
(L. S.) Christoph Friederich/ Freyherr von Seckendorff.
(L. S.) Christoph Heinrich Schweser. (L. S.) Johann Conrad Schemel.
(L. S.) Johann Philipp Schmid.

II. Vom Hoch-Stifft Basel.

I.

Des Römischen Königs Henrici Privilegium vor das Hoch-Stifft Basel/ die Wildbahn und anders mehr betreffend/ de Anno 1246.

HEnricus, Dei gratia Romanorum Rex semper Augustus: Universis Imperii fidelibus, quibus præsens litera fuit ostensa, gratiam suam & omnem benevolentiam. Ut ad nostros Successores perveniant firmiora ea, quæ coram Nobis aguntur, literarum testimonio commendamus, ne tractu temporis a labili hominum memoria evanescant. Meminerint igitur præsentes, & recognoscant futuri, quod Dilectus Princeps noster Henricus, Basiliensis Episcopus in solenni curia apud Franckovurt coram Nobis & Principibus, ubi præsentes erant cum Advocatis suis Hermannus, Marchio de Baden, & Egeno, Comes de Fryburg, contendentes de argentifodinis & custodiis silvarum per Brisgaugiam, quod vulgariter **Wildbahn** dicitur, obtinuit & evicit per privilegium suum, ipsas argentifodinas & custodias sibi & Ecclesiæ suæ attinere, & ipsum Eginonem, Comitem de Fryburg, eisdem ab ipso & Ecclesia sua legitime infeudatum. Nos itaque considerantes ipsius Principis devotionem, & quod sufficienter testimonio probaverat, prælibatæ suæ Ecclesiæ attinere, memoratum Eginonem per suam approbatam de providentia consilii nostri misimus in possessionem bonorum supra scriptorum, & eadem ipsi Comiti & heredibus suis regia auctoritate confirmamus. Mandantes, ut sub interminatione gratiæ nostræ firmiter præcipimus, ut nulla sit persona, alta vel humilis, Ecclesiastica & mundana, & quæ antefatum Comitem in memoratis argentifodinis & custodiis ferarum impedire audeat vel gravare; & qui fecerit, gratia nostra sit exclusus. Ad hujus etiam fidei evidentiam præsens privilegium ipsi Comiti sigillo nostro communitum fecimus assignari.

Testes sunt hujusmodi.

Siffridus, Archi-Episcopus Moguntinus,
Thietericus, Archi-Episcopus Trevirensis,
Evehartus, Episcopus Salisburgensis,
Tiedericus, Episcopus Numburgensis,
Siffridus, Episcopus Ratisponensis,
Conradus de Basnang, Abbas San-Galgallensis,
Albertus, Dux Saxoniæ,
Otto, Marchio Moraviæ,
Henricus, Marchio de Burgovv,
Everhartus, Comes de Eberstein,
Conradus, Burggravius de Nurinberg,
Heinricus de Neiffen,
Albertus de Neiffen,
Wolfram, Comes de Veringen,
Heinricus, Comes de Waldinberg,
Hermannus, Comes de Waldinberg,
Gerlacus de Buttingen,
Heinricus de Eberstal,
Albertus de Tosvvach,
Rudolphus de Haghe,
Eberhartus, Dapifer de Waldberg,
Conradus, Pincerna de Winterstetin,
Eberhartus de Monte, & alii quam plures.

Actum apud Franckovurt anno Domini MCCXLVI.

IV. Vom

III. Vom Hoch-Stifft Chur.

I.

Churfürst Friedrichs des III. zu Sachsen Consens wegen der von Kayser Friderico III. dem Bischoff zu Chur verpfändeten Ober-Vogtey daselbst/ de Anno 1495.

WIr Friedrich etc. bekennen offentlich etc. Als der allerdurchläuchtigst Großmechtigst/ etc. unser allergnedigster Herr dem Erwürdigen in GOtt Vater/ Herrn Heinrichen/ Bischoffen zu Chure/ unnserm besunndern lieben Freund/ aus sundern beweglichen Ursachen gegönnet und erlaubt hat/ daß sein Lieb die Ober-Vogtey in der Stadt Chure so ohne Mittel seiner Königlichen Maj. und dem Reiche zugehörig/ und vor viel Jahren seinen Vorfaren vnd Stifft Chure/ vmb ein nemlich Summ Geldes vorpfendt vnd ingegeben/ auch am jüngsten auf Verwilligung vnd Beveble weyland Keyser Friderichs löblichs Gedechtniß durch die Ersamen/ vnnser lieben besondern/ Bürgermeister vnd Rate der Stat Chure/ wieder abgelost/ und durch sie bißher innengehabt/ vnd verwesen ist/ von den yzgenanten Bürgermeistern vnd Rate zu Chure/ vmb den Pfandschilling/ darauf gesezt/ wider an sich vnd in sein Stifft Chur lösen/ vnd fürter mit allen Nutzungen/ Rechten/ Oberkeiten vnd Zugehörungen/ in Pfandsweise/ wie sich gepürt/ innhaben/ verwalten/ vnd gebrauchen soll vnd mag/ alles nach Innhalt seiner Königlichen Majestät Verschreibung vnd Brife/ darüber ausgangen/ der datum heldet/ Geben in vnnser vnd des Heiligen Reichs Stat Worms am sechsten Tag des Monats Julii, nach Christi Gepurt vierzehenhundert/ vnd im fünf vnd newnzigsten vnnser Reiche/ des Römischen im zehenden vnd des Hungerischen im sechsten Jaren/ daß wir/ als Churfürst des Heiligen Reichs/ in Betrachtung obangezeigter Vrsachen/ der wir guter maß bericht/ vnd Wissens empfangen/ zu der genanten Königlichen Verschreybung vnd allem yrem Innhalt vnsern Gunst vnd Willen gethan vnd gegeben haben. Thun vnd geben/ vnnserm Churfürstlichen Gunst vnd Willen darzu/ wissentlich in Crafft diß Brifs/ der zu Urkund mit vnnserm anhangenden Innsigel versigelt/ vnd geben ist zu Worms nach Christi vnnsers lieben Herrn Gepurte/ Tawsendt vierhundert/ vnd im fünf vnd newnzigsten Jaren/ am Freytag nach Sant Kilians-Tag.

IV. Vom Hoch-Stifft Costantz.

I.

Pabsts Innocentii IV. Breve an Bischoff Henricum I. zu Costantz/ daß er alle von seinen Geistlichen gefällige Geld-Bussen nehmen solle/ de Anno 1248.

IN episcopalibus juribus tuam semper personam benignitate solita confovere volentes, ut condemnationes seu pœnas quæ Bannalia vulgariter nuncupantur a Rectoribus & Clericis Ecclesiarum tuæ diœcesis parrochianis tuis propter ipsorum delicta vel excessus rationabiliter impositas, prout a te ac bon. mem. H. Constantiensi Episcopo prædecessore tuo perceptæ noscuntur, libere percipere ac exigere tibi liceat auctoritate præsentium plenam tibi concedimus facultatem. Nulli ergo &c nostræ concessionis &c. Datum Lugduni Id. Martii anno sexto.

Nota. Datus est ei super hoc conservator N. Abbas de Faucibus, Augustensis diœcesis.

II.

Ejusdem Breve ad Eundem, daß kein unter seine Diœces gehöriges Stifft eximiret werden solle/ de Anno 1248.

PRæsentata nobis tuæ fraternitatis petitio continebat quod nonnulli tuæ diœcesis monasteriorum & Ecclesiarum prælati obtinere laborant ut a jurisdictione Constantiensis Ecclesiæ per sedem Apostolicam eximantur, in tuum & ipsius Ecclesiæ detrimentum. Quare humiliter postulasti super hoc ipsi Ecclesiæ de sedis ejusdem providentia præcaveri. Nos igitur te ac eandem Ecclesiam in suo semper jure servari cupientes illæsam, tuam volumus fraternitatem de apostolicæ sedis benignitate tenere, quod aliquos tibi diœcesana lege subjectos hactenus nos eximisse non credimus & eximere nostri propositi non existit. Datum Lugduni XVII. Kal. Aprilis anno sexto.

III.

Kayserlich Commissions-Decret, das vom Hoch-Stifft Costantz suchende neue Votum im Reichs-Fürsten-Rath/ wegen der Abtey Reichenau/ betreffend/ de Anno 1712.

DEr Römischen Kayserlichen/ auch Königlichen Catholischen Majestät/ Unsers allergnädigsten Kaysers und Herrens würcklicher geheimer Rath/ und zu allhiesigen Reichs-Convent bevollmächtigte Principal-Commissarius, der Hochwürdigst Hochgebohrne Fürst und Herr/ Herr Johann Philipp/ der Heiligen Römischen Kirchen Tit. S. Sylvestri Priester/ Cardinal von Lamberg/ Protector Germaniæ, Bischoff und des Heiligen Römischen Reichs Fürst zu Passau etc. hat dem Hochlöblichen Chur-Maynzischen Reichs-Directorio unverhalten wollen; Welcher gestalten eingangs allerhöchst ernannt Seiner Kayserlichen Majestät Ihro Hochfürstlichen Gnaden zu Costantz allerunterthänigst zu erkennen gegeben/ daß seine allschon von viel hundert Jahren her ie und allweg in dem Stand eines würcklichen besondern Reichs-Fürstenthums gestandene Abtey Reichenau die Reichs-Lasten ohne Unterbruch getragen/ und annoch würcklich trage/ dahero allergehorsamst gebeten/ daß weiln noch im Jahr 1612. unter weyland Kaysers Matthiæ glorwürdigster Regierung der damahlige Bischoff und Fürst zu Costantz/ wegen besagter gefürsteten Abtey Reichenau/ zum Reichs-Tag nach Regenspurg allergnädigst beruffen worden/ solches Votum aber per injurias temporum und widerwärtige Läufften auf eine Zeit erloschen seye, Ihre Kayserliche Majestät dero Kayserliche Officia bey allhiesiger Reichs-Versammlung vorkehren zu lassen/ allergnädigst geruhen wolten/ damit Seine Hochfürstliche Gnaden alda wegen ermeldten Fürstenthums Reichenau zu Sitz- und Stimm-Recht auf der Reichs-Fürsten-Banck würcklich wiederum gelangen möchten: Wann nun Ihre Kayserliche Majestät in Erwegung/ Seine Hoch-Fürstliche Gnaden billigen Gesuchs/ auch bey deroselben dem Reich und dero Ertz-Haus habender vieler sich täglich vermehrender Verdiensten/ und aus verschiedenen anderen dahin bewegenden Ursachen allergnädigst gerne seheten/ daß Seiner Hochfürstlichen Gnaden darinn willfahrt/ und dieselbe wegen dero gefürsteten Reichs-Abtey Reichenau in das Reichs-Fürstliche Collegium wiederum eingeführt/ und Ihro oder Dero Gesandtschafft die gebührende Stelle darinn eingeräumet würde; Als haben vor höchst ermeldt Seine Hochfürstliche Eminentz auch solches ernanntem Chur-Maynzischen Reichs-Directorio hiemit eröffnen wollen/ damit dasselbe der Sachen recht zu thun wissen möge; deme sie anbey mit freundlichem geneigtem Willen wohl zugethan verbleiben. Signatum Regenspurg den 6. Octobr. 1712.

Johann Philipp Cardinal von Lamberg/ Bischoff und Fürst zu Passau.

V. Vom Hoch-Stifft Eichstädt.

I.

Churfürst Ernsts zu Sachsen Consens, daß die Reichs-Pflege des Weissenburger Forsts Bischoff Wilhelmen zu Eichstädt und denen Grafen von Pappenheim conferiret worden/ de Anno 1473.

WIr Ernst/ von Gots Gnaden des Heiligen Römischen Reichs Erzmarschalgk/ Kurfürst/ Herzog zu Sachßen/ Landgrave in Doringen und Marggrave zu Meissen/ thun kunth allermenniglich offentlich mit diesem Brive. Als die Hochgebornen Fürsten/ Burggraven zu Nuremberg/ loblicher Gedechtniß/ von Römischen Keysern und Königen etwan begnadet geweßen sein/ daß sie alle Recht und Gut/ die zu Wyssenburger Furst gehören/ wider fordern und genzlichen rechtfertigen/ und nicht gestatten sollen/ daß denselben Forst ymand anders hawte odder wuste/ adder des eint ennchen Sachen unpillich geniese/ dann so dieselb Begnaduna Iren nachvolgenden Erben/ auch dem Hochgebornen Fürsten/ unserm besundern Lieben Swager/ Herrn Albrechten/ Marggraven zu Brandenburg/ des Heiligen Römischen Reichs Erz-Kämerer/ Kurfürsten/ zu Stetin/ Pomern/ der Kassuben und Wenden Herzogen/ Burggraven zu Nüremburg/ und Fürsten zu Rügen/ bestetigt und confirmirt und merer begnadet worden ist/ also/ daß er und sein Erben Forst- und Jägermeister auf Wyssemburger Forst geweßen sein/ nymand daruff zu jagen zu gestatten. Dann sie und die also Erbhut darauf hetten/ auch alle Recht und Gut/ zu demselbigen Forst gehorende/ zu fordern Recht zufertigen Gewalt und Recht gehabt haben/ daß sie auch mit gestaten sollen/ daß solchen Forst ymands anders haute adder wüste/ adder des mit eynichen Sachen unpillichen geniesse/ alsdenn die Keyserlichen Brive/ deshalben außgangen zaigen/ und der allerdurchluchtigst Fürst und

und Herre/ Herre Friderich/ Romischer Keiser/ zu allen zeiten Merer des Reichs/ zu Hungarn/ Dalmatien/ Croatien/ König/ zu Oesterreich/ Beyern/ Kernten/ Krayn Hertzog &c. Unser allergnedigster Herre/ solliche obgemelte Begnadung und Freiheit/ als von des gnanten unsers Swagers/ Marggraff Albrechts/ und syner Erben Handen und Gewaltsam wiederumb genommen und die alle und yglich Meynungen/ Inhaltungen und Begrieffungen fürter mit Willen und Gehelle des izt benanten unsers lieben Swagers/ Marggraff Albrechts/ von redelicher Ursach wegen/ dem Erwirdigen/ in GOtt Vatern/ unsern besundern Lieben Freund Herrn Wilhelmen/ Bischoffen zu Eistet/ seinen Nachkommen/ und den Edelen/ unsern Lieben Getrawen/ Henrichen Rudolphen/ Jörgen und Sigmunden zu Pappenheim/ Gebrüdern/ des Heiligen Romschen Reichs Erbmarschalgk/ Rittern/ und iren Erben/ zu ewigzeit unwiderrufflich gegeben/ und von des Heilgen Reichs wegen bevolhen/ und damit ander Ire Privilegia/ Begnadung/ Gewohnheit/ Gerechtigkeit und Herkommen/ so sie fürmals uf dem benanten Forst gehabt haben/ bestetigt und confirmiret hadt/ alls Laut der Brieff/ von dem benanten unserm allergnedigsten Herrn/ dem Romischen Keyser/ under siner Keyserlichen Majestät Insiegel darumb vßgangen/ des Datum stet zu Augspurg am Erichs-Tage nach sant Bonifacius-Tag nach Christi Geburt Vierzehenhundert und in den LXXIV. Jaren/ also bekennen wir/ daß es unser Wille und Gefallen/ solliche Begnadung/ Bestetigung und alles was an demselben Keiserlichen Brief geschrieben und begriffen steht/ gescheen ist/ verwilligen auch/ daß also hiermit/ in Krafft diz Brifs/ als des Heiligen Römischen Reichs Erzmarschalgk und Kurfürst/ vnd haben zu Vrkunde vnser Insigel mit rechter Wissen hiran thun hengen. Geben zu Schellenbergk/ &c. &c. Anno &c. LXXV.

VI. Vom Hoch-Stifft Freysingen.

I.

Kayser Ottonis I. Diploma, die Bestetigung der an das Hoch-Stifft Freysingen geschenckten Abtey Moßburg betreffend/ de Anno 940.

IN nomine Domini & sanctæ individuæ Trinitatis. Otto, Dei gratia Rex, notum esse volumus omnibus sanctæ Dei ecclesiæ fidelibus & nostris qualiter venerabilis Frising. ecclesiæ præsul Lampertus nomine nostram adiit celsitudinem deprecans, ut traditiones cujusdam abbatiolæ Mosburc dictæ ab antecessore nostro felicis memoriæ Arnolfo Rege cum omnibus jure legitimo ad eam pertinentibus, ad præfatam ecclesiam condonatæ, nec non & cujusdam curtis regiæ Veringa a filio ejus Ludvvico simili modo illic delegatæ iterum auctoritatis nostræ scripto roborare dignaremur. Cujus petitioni per interventum dilecti ducis nostri Berchtoldi atque aliorum fidelium nostrorum Bavaricæ regionis principum, Episcoporum, & comitum libenter assensum præbentes, has easdem traditiones nec non & mancipia Opht. Kersint, Ilisa, Adalmut cum filiis eorum pridem a regibus illuc tradita per quandam machinationem noviter ad Cameram regiam exquisita præfatæ ecclesiæ præsulis potestati subjicimus, & per nostræ largitionis scriptum renovamus. Jussimus quoque hoc præceptum inde conscribi per quod volumus firmiterque jubemus, quatenus prædicta abbatia & curtis regia Veringa nominata ad Friſing. Episcopium, pertineant jure perpetuo, & a ministerialibus ejusdem Episcopi teneantur & possideantur. Ut autem hæc concessio nostra firma sempiterno tempore stabilitatem obtineat, manu nostra roboravimus, annuloque nostro insigniri præcepimus. Signum domini Ottonis Serenissimi regis, Poppo cancellarius ad vicem Friderici archicappellani recognovi. Data Kal. Jun. anno ab incarnat. Domini D. CCCC. XL. Ind. VIII. feria II. Anno autem Ottonis piissimi regis IV. Actum Salze in Dei nomine feliciter, Amen.

II.

Kaysers Henrici III. Confirmation der von Kayser Conrado II. geschehenen Schenckung eines Landguts an das Hoch-Stifft Freysingen/ de Anno 1040.

IN nomine sanctæ & individuæ Trinitatis. Henricus divina favente clementia Rex. Si loca venerabilia divino cultui mancipata ob memoriam divinæ remunerationis munere nostræ consolationis benignius adaugendo ditare decrevimus, hoc non solum nobis ad regni nostri commodum, sed etiam ad animæ nostræ remedium salubriter provenire credimus. Quapropter omnium Christi nostrorumque fidelium præsentium & futurorum universitati notum esse volumus, qualiter nos summæ divinitatis intuitu per interventum

nobis dilectiſſimi Sigibotonis ſanctæ videlicet Spirenſis eccleſiæ venerabilis Epiſcopi, nec non ob aſſiduum fideleque ſervitium domini Nitkeri Friſingenſ. eccleſiæ præſulis celeberrimi, eademque ſcilicet benevolentia & auctoritate, qua ſimiliter fecit & ante me beatæ memoriæ genitor meus per omnia pius Catholicus Chunradus ſiquidem Imperator auguſt. qui me interpellante in id ipſum etiam conſilio & reconſpirante chartam conſtitutionis imo hæc eadem continente manu propria roborando omnique lege confirmando in jus Friſingenſ. eccleſiæ tradidit, nos pariter animo nihilominus volenti tradimus & conceſſimus ad altare ſemper virginis M. ſanctique Corbiniani nobiliſſimi confeſſoris Chriſti in civitate Friſingenſ. corpore quieſcentis Curtem Alaris, ſitam in marchia & in Comitatu Adalberti Marchionis, ad eundem locum jure ac legaliter pertinentibus, cum mancipiis utriusque ſexus, cum areis, ædificiis, agris, vineis, campis, terris, cultis & incultis, pratis, paſcuis, ſilvis, venationibus, aquis, aquarumque decurſibus, piſcationibus, molis, molendinis, viis & inviis, exitibus & reditibus, quæſitis & inquirendis, ſeu cum omni utilitate quæ ſcribi aut nominari poteſt. Eandemque curtem in jus atque dominium præfatæ Friſingenſ. eccleſiæ ea ratione omnino transfundimus, & in perpetuam proprietatem donamus, ut idem venerabilis antiſtes Nitkerus & ſucceſſores ſui absque violentia ullius noſtri ſucceſſoris, ſive regis ſive Imperatoris, liberam poſt hac licentiam habeant, potenter poſſidendi, commutandi, vel quidquid inde ſalvo jure eccleſiæ placuerit, faciendi. Et ut hæc noſtræ regalis traditionis auctoritas ſtabilis & inconvulſa per futura annorum curricula perſeveret, hoc auctoritatis noſtræ præceptum inde conſcriptum, Sigilli noſtri impreſſione inſigniri juſſimus. Signum Domini Heinrici Regis invictiſſimi. Theodoricus Cancellarius vice Bardonis Archi-Cancellarii recognovi. Data XV. Kal. Septemb. Ind. XIII. anno dominicæ incarnationis M. XL. anno vero domini Hainrici tertii ordinationis XII. regni autem I. actum Auguſtæ feliciter, Amen.

III.

Ejusdem Diploma Donationis innenbenannter Güter an das Hoch-Stifft Freyſingen, de Anno 1046.

IN nomine ſanctæ & individuæ Trinitatis. Hainricus, divina favente clementia Rex. Sanctæ Dei Eccleſiæ profectui diligentius providere debemus, quanto ex divino munere ſublimati ſumus. Quapropter omnibus Chriſti noſtrique fidelibus tam præſentibus quam futuris notum eſſe volumus, qualiter nos Friſing. eccleſiæ, in honore ſanctæ M. ſanctique Corbiniani conſtructæ & conſecratæ ob petitionem & interventum Perthæ reginæ regnique throni noſtri conſortis dilectiſſimæ, inſtinctu quoque Epponis Nevvburgenſ. Epiſcopi, Edberti Marchionis, Udalrici Marchionis, nec non ob fidele meritum Ellanhardi ejusdem ſedis Epiſcopi has villas Cubida, Counca, Ozpe, Bazari, Truſculo, Steina, ſanctæ peiren nago cum omnibus appendiciis ſuis, hoc e t, utriusque ſexus mancipiis, vineis, pratis, agris, campis, paſcuis, ſilvis, venationibus, foreſtis, foreſtariis, eccleſiis, areis, ædificiis, terris, cultis & incultis, aquis aquarumque decurſibus, Molis, Molendinis, viis & inviis, mercatis, theoloniis, monetis, quæſitis & inquirendis, omni utilitate in proprium dedimus, confirmavimus, perpetuo jure obtinendum conceſſimus, ea videlicet ratione ut nullus ſucceſſorum noſtrorum Imperator ſive Rex, Dux, Marchio, aut alia major, vel minor perſona judicialis hæc data præfatæ eccleſiæ aufferre, alienare, aut ullo modo præſumat inquietare, ſed præfatus Epiſcopus ejusque ſucceſſores liberam habeant poteſtatem tenendi, præcariandi, commutandi, vel quidquid inde ad utilitatem ejusdem eccleſiæ voluerint faciendi. Et ut hæc noſtra regalis traditio ſtabilis & inconvulſa omni ævo permaneat hanc chartam ſcribi manuque propria ſubnotantes, Sigilli noſtri impreſſione juſſimus inſigniri. Signum Domini Hainrici invictiſſimi Regis, XV. regni vero VI. Actum Ratisponæ feliciter Amen.

IV.

Pfaltzgraf Ottens bey Rhein Diploma vor das Dom-Capitul zu Freyſingen, vermöge deſſen er es von dem Vogt-Recht eximiret, de Anno 1235.

IN Nomine Patris & filii & Spiritus ſancti. Otto Dei gratia Comes Palatinus Bavariæ ------ notitiam tam præſentium quam futurorum pervenire cupimus quid nos conſiderantes ------ defectum quem jamdiu Canonici Cathedralis Eccleſiæ Friſingenſ. in ſuis poſſeſſ----- eundem defectum dictorum Canonicorum relevare cupientes, denarios quos hactenus ------- pro ſteura & albergaria recepimus, pro remedio animæ patr s noſtri piæ memoriæ ----- noſtræque ſalutis intuitu perpetuo remittimus, ſtatuentes quod de prædicta

dicta Curia nihil propter jus --- Voietrecht dicitur ſecundum antiquam conſuetudinem a nobis vel a noſtris ſucceſſoribus exigatur. Ad hæc V. Præpoſitus & ------- capituli Friſingenſ. promiſerunt quod anniverſarius patris noſtri piæ recordationis juxta probatam & ----- ſuetudinem eccleſiæ ſuæ ſingulis annis celebretur. Ut autem hæc rata & inconvulſa permaneant tam a nobis quam a ſucceſſoribus noſtris, Sigilli noſtri impreſſione permiſimus confirmari. Acta ſunt hæc apud Lanshut, an. dominicæ incarn. M. CCXXXV. XVI. Kal. -----IX. Indict. Teſtes hujus donationis ſunt Conradus Comes de Wazzerburch, Wn. de Uttendorff. ---- Wn. de Sibolsdorff. Alicus de Preſingen. per de öde Alb. de Vilſa, H. de Ahdorff. Vl. de un. ----- F. de Caminaten. V. Præpoſito, demno, C. Præpoſito de Yſen. Canonico Friſingenſ. G. & Hugo ----- Capellanis H. & S. Notariis, F. de Penningen præſentibus & aliis quamplurimis.

V.

Pfaltzgraf Ottens bey Rhein Bekenntnis, daß alle zwiſchen ihm und Biſchoff Conrado zu Freyſingen auffgeſetzte Schrifften caſſiret und annulliret ſeyn ſollen/ de Anno 1240.

NOverint omnes quod nos Otto Dei gratia Palatinus Comes Rheni, Dux Bavariæ an. Domini Milleſimo Ducenteſimo Quadrageſimo, feria quarta quatuor temporum, Decembris, omnia ſcripta inter Dominum Friſingenſ. Epiſcopum Conradum & nos concepta, ſive fuerint Originalia, ſive ſcripta vel acta quandocunque a principio noſtræ diſſenſionis usque ad finem facta fuerint, tamquam odioſa igne cremavimus, proteſtantes & promittentes, quod ſi qua per injuriam, ſive per minorem diligentiam, ſive dolo vel malo ingenio, quod non credimus, ſive quocunque caſu ignem effugerint, ubicunque de cætero inventa fuerint, ſint vacua, caſſa & inutilia, nec aliquas vires habeant, ſed qui eis deinceps uſus fuerit, ſit a Domino maledictus. Et ut hæc rata permaneant atque firma ſchedulam præſentem Sigilli noſtri munimine juſſimus roborandam. Actum apud Landshut, præſentibus Magiſtro Marquardo, Præpoſito Maticen. Magiſtro Berengero Phyſico, Ulrico Notario noſtræ Canonico ſancti Andreæ de Friſinga & aliis multis.

VII. Vom Hoch-Stifft Hildesheim.

I.

Diploma vermöge deſſen Kayſer Conradus III. Biſchoff Bernhardten zu Hildesheim die Abtey Ringelheim geſchencket, de Anno 1151.

IN nomine Sanctæ & individuæ Trinitatis. Conradus divina favente clementia Rex ſemper Auguſtus. Si Anteceſſorum noſtrorum regni, ſeu Imperatorum piæ devotionis limitem perſequentes ad cultum divinæ religionis regalibus Abbatiis impoſterum providere & de ſtatu illarum pro debito Regiæ Majeſtatis ordinarie ſtudebimus id nobis tam ad præſentis vitæ tranquillitatem quam ad futurum beatitudinem promerendam profuturum fore non ambigimus. Quapropter omnibus tam futuris quam præſentibus Epiſcopis, regnique fidelibus notum eſſe volumus qualiter nos divini amoris intuitu & conſilio & petitioni Principum Saxoniæ Uthalrici ſcilicet Halberſtadenſis Epiſcopi Bernhardi Pathburnenſis Epiſcopi, Heinrici Myndenſis Epiſcopi, Wicholdi Corbeienſ. Abbatis. Heinrici Ducis Friederici Palatini Comitis. Marchionis Alberti Hermanni Comitis acquieſcentes, pii quoque patroni Bernhardi Hillesheimenſis Epiſcopi aſſenſum præbentes. Regalem Abbatiam noſtram Ringelenheim, quæ tam in temporalibus quam ſpiritualibus longo jam tempore diſtracta & turbata fuit ad reformandum in ea cultum divinæ religionis prædicto Bernhardo Hillesheimenſi Epiſcopo omnibus ſucceſſoribus ejus canonice ſibi ſubſtituendis nec non & Eccleſiæ Hillesheimenſi cum omnibus ſuis appenditiis, ſcilicet cum miniſterialibus & familia cæterisque poſſeſſionibus, nec non & Advocatia prænominatæ Eccleſiæ aſſenſu & rogatu ejusdem eccleſiæ Advocati cum omni jure noſtro legitima donatione in proprietatem contradidimus eo videlicet pacto ut prædictus Hillesheim. Epiſcopus Bernhardus cæterique Succeſſores ſui in prænominatam Abbatiam Eccleſiæ & Epiſcopo Hillesheim. pertinentem omni in poſterum tempore manu teneant & ordinent, & cultum divinæ religionis ad honorem Dei & matris ſuæ Hillesheim. Eccleſiæ in ea reformen. Et quia hanc donationem judicio & conſilio Principum nec non aſſenſu & collaudatione familiæ ad prædictam Eccleſiam pertinentis legitime conſulimus, ne quis Succeſſorum noſtrorum regni ſeu Imperatorum hujus donationis noſtræ ſtatutum ab Eccleſia

Hille-

Hillenesheimenſi diſſolvere ſeu caſſare valeat, edicto regali ſancimus. Et ut hæc noſtra regia traditio in perpetuum rata & inconvulſa ab omnibus tam futuris quam præſentibus habeatur præſentis privilegii noſtri auctoritate ſubſcripto ſigni noſtri charactere, & Arnoldo Cancellario noſtro recognoſcente teſtium quoque approbatione omni munitionis jure corroborantes confirmamus. Quia enim hujus donationis a Comite Hermanno requiſita & data judicio Principum cæterorumque Nobilium confirmata eſt. Hujus actionis teſtes hi ſunt: Sigfridus Würtzeburgenſis Epiſcopus, Albertus Miſnienſis Epiſcopus, Bebehardus Wurtzburgenſis Eccleſiæ Præpoſitus, Regenoldus Hillenesheim. Præpoſitus, Bebehardus, Præpoſitus de Richenberg, Canonici Hillemesheim Eccleſiæ Hermannus, Bruno, Johannes, Bernhardus, Friedericus Dux Sueviæ, Hermannus Marchio de Baden. Comes Hermannus de Wintzenburg. Comes Poppo & frater ejus Bertolfus, Comes Wolfrinus de Wertheim, Comes Poppo de Richenberch, Comes Bertholdus de Nitha, Comes de Rapoto, Bernhardus Mactus comes, Heinricus de Wichenburc; Sigebodo de Stuben Dieterichus de Kichlingen. Dietericus de Vrone Dithmarus de Varesflete, Dietherichus de Holthuſen Comes Lizo Marquardus de Urdenbach Albertus de Fruhintingen.

Signum Domini Conradi Rom. Regis ſecundi Auguſti. Ego Arnoldus Cancellarius vice Heinrici Moguntini Archiepiſcopi & Archicapellani recognovi. Datum Wirtzeburgi tertio Kal. Aug. Indictione tertia decima Anno Dominicæ Incarnationis MCLI. regnante Romanorum Rege Conrado ſecundo Auguſto Anno vero regni ejus tertio decimo.

II.

Hertzog Albrechts von Braunſchweig Bekänntniß, daß er dem Biſchoff von Hildesheim die drey im Eimbeckiſchen gelegene Dörffer Huldershuſen, Cornhuſen und Vardelshuſen verpfändet, de Anno 1381.

WI van der Genade Godes, Albrecht Ichteswan, Hertzogen Ernſtes Sohne, Hartoge to Brunſchwick vnde Herr to den Gruuenhagen vnde to Einbeck, bekennen vor vns vnde vnſe Nachkomen, dat wi dem Hochwerdegen vnde Eddelen Herren vnde Fryherren to dem Berge, erweledem vnde confirmirden Biſcoppe to Hildeßheim, nu tor tidt ein rechter Beſitter der Herſcop Daſſel to dem Hundesrügge vnderpendticker wiſe verpendet hebbet, vnde verpenden in krafft düſſes Breues, vp einen Wederkop, wanner dat vns dat gelegen iß, vnſe dre Dörpe in der Einbeckſchen Boerde gelegen, alſemit namen Huldershuſen, dat dar lied an der Jime, Cornhuſen dat der liedt an der Einbeckſchen Landſtraten vnder dem Conſtene, vnde Vardelshuſen dar harde by gelegen, met etwelcker Manſchop to Holtenſen, vor acht hundert viniſche Goltgülden, Gut guech am ſchlage, vnde ſchwar genoch an dem Gewichte, deſtuluen dre Dorfe na allem ſine Beſitz vnde nutte met aller Gerechticheit, wo dat namen hebben möchte to gebruchen, vsbenemmen de Mole mit der Fiſcherie to Huldershuſen vnde den Walde to Cornhuſen de vnſer Stadt Einbeck frye man ſin vnde bliuen ſchal. Tho einer vaſten verſeckeringe aller vorgeſchrinener Dinge, hebben wi Albrecht Hartoge vorbenomet vnſe Ingeſegel witlicken an düſſen Breff hangen heten, daby weren Tügesslude de guten Manne, Diderick von der Linde, Eerden Sohn, Bartoldt von Oldershuſen, Bruno von Einem de Lange vnd Hartung von Aſche Knabe. Gegeuen to Einbeck vp der Prowestige in dem Jar na Chriſtus Gebort M. CCC. LXXXI. an dem Dage Petri, in der Hilligen Vaſten.

III.

Verwarnungs-Brieff der Stadt Göttingen an den Biſchoff von Hildesheim und Hertzog von Braunſchweig, wegen der Feindſchafft wider die Stadt Hildesheim, de Anno 1485.

EUch Hochwürdigen vnd ehrwirdigen in Gott Hochgebornen erleuchteten Fürſten, edlen vnnd wolgeborn, wirdigen vnd erbarn, geſtrengen, erſamen vnd fürſichtigen, gnedigen, günſtigen lieben Herrn, Junckern vnnd beſondern gute Freunde, entbieten wir der Rath zu Göttingen, vnſere bereitwillige demüthige vnnd freundliche Dienſt nach Gebür vnnd jeglichem nach ſeinem Stande. Vnd fügen euch in vnnd vermittelſt dieſem Brieffe zu wiſſen, daß der Hochgebohrne erleuchte F. vnd H. Herr Wilhelm zu Brunſ. vnd Lüneb. Hertzog in vergangen Zeiten ein vngewönlich, vnleidlich, ſchwer, poenlich vnd ſchrifftlich Mandat vnd Verbot vns zugeſchickt, des Inhalts, daß der Hochgeborne vnd erleuchte Fürſt Herr Henrich der elter, zu Brunſ. vnd Lüneb. Hertzog, von Henrich von Hardenberg vmb Hermanns vom Huſe wegen der Stadt Hildesheim feindt worden ſein, vnnd ſey derentwegen mit dem Hochwirdigen in GOtt Herrn Bartoldt dem Biſchoff zu Hildesheim einig worden, denen von Hildesheim in ſeinen vnd des Biſchoffs Landen vnnd Gebieten die Landtſtraß, vnd weder zu oder abe zu führen, oder zu tragen, zuzuſchlagen vnd zu verbieten. Vnd da wir ſolches nicht thun

thun würden, vnnd das Gebot verachteten vnnd jemand darüber betreten, hetten ſeine Gnade erleubt vnnd befohlen, den oder dieſelben anzuhalten, vnnd ſich ſolcher Güter anzunehmen, ein jeder zu ſeinem beſten. Wir auch in den Herbergen ſollen beſtellen, daß die Kauff-Fuhr vnnd Wandersleuthe, die Stadt Hildesheim meiden vnnd vmbziehen ſollen, etc.

Dieweil nun, lieben Herren, Junckern vnnd Freunde, (vnſers erachtens) niemand ohne Erleubnis vnd Vberwinnung des Heiligen Reichs, vnd der Rechte, gebüren wil, des Heil. Reichs freye Landeſtraß zu verſperren vnnd dem vnſchüldigen Wandersmann ſeine Narung zu verhindern, vnd dieſes ietztbemeldte vnnd angelegte Verbot, ſo dieſer geſtalt geſchehen iſt nit allein vns noch den vnſern, ſondern jedermann, vnd der gemeinen Wolfart mercklich zu vngute, vnnd Gefahr Leibes vnnd Guts, auch zu Fürfang vnnd groſſem Schaden gereicht, auch bey Menſchen Gedencken von vnnſern Vorherrn vnnd Fürſten, ſeliger Gedechtnis, niemals dergleichen begegnet iſt. Derhalben haben wir mit ſampt dem ehrlichen Rath zu Brunſchweig, vnd ſonſt mit anderer Stedte Raths Sendebethen, den Hochgedachten Fürſten, Hertzog Wilhelm, von wegen ſeines angelegten vngewöhnlichen Verbots, zu Gemuth führen, vnnd erinnern laſſen, nachdem die Sache Hermans vom Huſe, vnnd der von Hildesheim, (daher das obbemeldte vngewöhnliche vnd Landtsverderbliche Verbot ſeinen Vrſprung nimpt) auff des Rechten austracht im Bäpſtlichen Hofe zu Rom (wie wirs berichtet) hangen ſolte, in unterthäniger vndt freundlicher Wolmeinung, vnnd mit mildem Erbieten, daß man der von Hildesheim, zu Ehren vnnd Recht mechtig were, erſuchet, auch gantz dienſtlich, beyd ſchrifft- vnnd mündlich gebeten, das Landt verderbliche Verbot wieder auffzuheben, damit wir vnnd die vnſern vmb frembder Mannſchafft willen, nehmlich wegen des vorgedachten Hermanns vom Hauſe, welcher mit eigenen ſtreitigen Sachen, aus andern Landen, in dieſes Fürſtenthumb ſich begeben, nicht ſchuldig vnnd pflichtig weren, ſolchem Landtverderblichen Verbot zu pariren vnd gehorſam zu ſein, viel weniger darumb ſchaden zu leiden, aber ſolch vnſer Suchen, Bitten vnnd Erbieten hat bey hochgedachtem Fürſten vnſerm gnedigen Herrn keine ſtadt haben mügen.

So ſind wir auch vber das von demſelben Fürſten vnnd ſeinen Amptleuthen vnnd Voigten, faſt viel an vnnſern alten vnnd wolhergebrachten Privilegien, Freyheiten vnnd Landtsgenießlichen Gebreuchen, verkürtzet, haben vns vnd vnſere Meyer mit vngewöhnlichen Dingen vbernommen, geſchetzet, auch mit ſchweren vngebürlichen Dienſten, Vnpflichten und Folge beſchweret, ihnen jhre Güter zum deſolat, öd vnnd wüſte gemacht, Waſſer vnnd Weide verboten, alles gegen Gnade vnd gegebene wolhergebrachte Freyheit. Auch iſt den unſern von Hermann vom Hauſe vnnd Henrich vom Hardenberge das jre, wieder GOtt vnnd Recht, auch vber jhr mildes vnnd hohes erbieten, gantz gewaltſam entfrembdet, vnnd durch andere entfrembden laſſen, vnd alſo gantz gröblich, ohn alles Gerüchte, Rettung, Entſetzung vnnd Folge, beſchedigen vnnd vberweltigen laſſen, welches vnnſers Erachtens billig nicht hette geſchehen ſollen.

Und ob wir wol derentwegen mehr als einmahl, hochgedachten Fürſten gar demütiglich erſucht vnnd gebeten, vns bey habenden Gnaden, Privilegien vnnd Freyheiten zu laſſen, auch bey den ſeinen verſchaffen, jhr vngebürliches fürnemen vnnd Zunötigung, gegen vnns vnnd die vnſern abe zu ſtellen, ihnen auch das gemeine Gut und Gelt wieder zu keren, vnnd zu bezalen, vnd alſo hinfurter vnbetrenget bleiben mügen, iſt es doch alles vergeblich, vnnd gar vmbſonſt, was wir geſucht, geweſen.

Vnd wiewol wir vns bis dahero in allen den oberzelten, angelegten Beſchwernüſſen, vnnd gewaltſamen Vberfahrungen, mit Gedult getröſtet vnnd gehoffet, es würde dermaleinſt zum guten End vnnd Ausgang gedeyen, aber davon noch das geringſte nicht vernommen. So iſt auch zu dem kundt und offenbahr, daß der hochgedachte Hertzog Wilhelm, den Hochgebohrnen F. vnnd H. Herrn Friderichen zu Brunſchw. vnnd Lünenburg Hertzogen, vnſern mit Lands vnnd angeboren Fürſten vnd Herrn von S. G. Landen vnd Leuten entſetzt, vnnd an Oerter, da er (wie wir vernommen) keine gebürliche und Fürſtliche Pflege vnnd Vnterhaltung, damit er wiederum zu ſeiner Vernunfft vnnd Geſundheit kommen könndte, gebracht, jhm auch zu Hütern vnnd Auffwartern (die er in Zeiten ſeiner Vollmacht vngerne bey ſich leiden kondt) verordnet. Vnd alſo ſeine Gnaden, der Hochgebornen erleuchteten Fürſtinnen vnnd Frawen Margarethen, gebornen vom Rethberge ſeiner lieben Haußfrawen vnnd Gemahlin, entwandt, das vnnd alles vns als Mannen vnnd Vnterſaſſen der Herrſchafft zu Brunſchweig nicht vnbillig Bekümmernis erregt, jamert vnnd zu Hertzen gehet, aber ſolches ferner zu dulden vnnd zu leiden, wil vns nicht gebüren noch zu thun ſein.

Darumb wir euch allen vorbenandt ſampt vnnd ſonderlich, oberzehlte Sache klagende fürbringen vnnd vermelden, dan wir in vns (als es die hohe Notturfft erfordert) ſind bewogen worden, darwieder zu thun, auch vns der mannigfal-

nigfeltigen Gewalt vnd Vberfahrung zu erwehren. Wo wir das nu mit vnsern Herrn vnd Freunden berathen, thun, vnd fürnehmen, wollen wir das hiemit, auch diese vorerzelte Stück vnnd Articul gegen euch sampt vnd sonderlich verfolget vnnd genugsam geklaget haben, bitten gar dienstlich vnnd gütlich, wo sich etwas begebe, vnd zutrüge, ihr des ein Wissen hettet, was Noth vnd Vrsach vns darzu dringet, vns auch in dem nicht verdencken, noch worin verhindern, sondern vns vnd den vnsern zu vnsern rechten gnediglich vnnd günstiglich beypflichten, als wir vns der vnnd alles guten zu euch versehen, das verdienen wir vmb euch, vnd einen jeglichen besondern, nach aller Gebür willigklich vnnd gerne. Datum sub nostro sigillo, am Tage Nativitatis Mariæ Virginis, Anno Christi 1485.

IV.

Fehde-Brieff der Stadt Göttingen an den Bischoff von Hildesheim und Hertzog von Braunschweig, wegen der Feindschafft wider die Stadt Hildesheim, de Anno 1485.

HOchgebohrne, erleuchte Fürsten, Herr Wilhelm vnnd Herr Heinrich, zu Brunschweig vnnd Lünenburg Hertzogen, wisset, nachdem jr Herr Heinrich vorbenandt, mit sampt Heinrichen von Hardenberge, wegen Hermanns vom Hause, der Ersamen Bürgemeister, Rathmann vnnd Gemeinheit der Stadt Hildesheim feindt sind, derhalben jhr Herr Wilhelm etzlichen ehrlichen Stedten vnd vns dem Rath zu Göttingen ernstlichen vnnd auf das höchste verbothen, jhnen nichts zu- oder abzuführen, welches wieder Gebot vnsers allerheiligsten in GOtt Vaters des Pabstes, auch ohne Erleubniß des Heiligen Reichs vnnd der Rechte, einem jeglichen, auch vns vnd der gemeinen Wolfart, vnd zu Schaden vnnd Gefahr Leibes vnnd Gutes geschehen, vnnd widerfahren ist. Vber das auch werden wir vnd die vnsern von ewern Amptleuten vnnd Vögten an vnsern Gnaden, Privilegien, Freyheiten, vnnd alten Herkommen fast gröblich verkürtzet, die vnsern vnnd derselben Meiger vngebürlich vbernommen, wider die Billigkeit geschatzet, mit mannigfeltigen schweren vngewönlichen Diensten, Pflichten vnnd Folgen belestiget, auch sonderlichen von den ewern ohne Verwarung vberfallen, verfolget vnnd befheidet, beraubet vnnd verbrannt, alles wider GOtt, Ehr vnnd Recht ohne Schuldt vnnd Vrsach, ohne gebürliches vngewegerten Rechtens ausdracht, in welchem allem wir vnd die vnsern von wider Gerüchte, noch Rettung vnnd Entsetzung, noch deren keines, das ihr zu thun schuldig, vernommen haben. Auch den Hochgebohrnen Fürsten, Herrn Friderichen zu Brunschweig vnd Lünenburg Hertzogen, vnsern mit vnnd angebornen Landes-Fürsten, von Landen vnnd Leuten entsetzet, an vngebürliche Orter, vnd zu keiner ihm gelegner Pflege, nicht zu geringem Nachtheil vnnd Schaden seiner Gesundheit kommen lassen, vnnd mit dem allen ihn von seinem Gemahl getrennet, mit was Nutz vnd Ruhm, hat menniglich zu erachten.

Vmb dieser vnd anderer Sachen vnd Schulde willen, die wir der Rath der Stadt Göttingen zu euch vnd den ewern haben, auch vmb willen der Ehrwürdigen in GOtt Väter, vnnd der Edlen vnd Wolgebornen Cunrads, Simons vnnd Heinrichs zu Osenbrück, Paderborn vnd Minden Bischoffe, Herrn Erichs vnd Anthonii zu Hollstein vnd Schomburg, Herren Jostis zur Hoie vnd Brockhausen Grafen, Juncker Bernhardts vnd Rudolffs Herren zur Lippe vnd Dipholts, wollen wir der Rath zu Göttingen, mit vnsern Gilden Gemeinheit, Hauptman, Knechten vnd Helffshelffern ewere vnd aller ewer Lande vnd Leute feind sein.

Ob wir nu mit den vnsern euch ewere Land vnd Leute besuchten oder besuchen liessen, vnd euch oder den ewern einiger Schade wiederfüre, wie das Namen haben möchte, nichts ausbescheiden, da wollen wir euch, noch den ewern, noch niemands zu antworten, sondern des mit den vnsern, vnser Ehr zu guten Zeiten an euch vnd den ewern verwaret haben, in aller Maß, als sich das von Ehre wegen gebüren mag. Gegeben vnter vnserm Secret, für vns vnd die vnsern festlichen zur Vrkundt vntergedruckt, Anno Domini 1485. Sontags nach Lamperti.

V.

Derer Kayserlichen Commissarien Citation an die Städte Hildesheim und Braunschweig zu Beylegung des Streits, mit dem Bischoff von Hildesheim und Hertzogen von Braunschweig, de Anno 1485.

VOn GOttes Gnaden wir Albrecht H. zu Sachsen, Lang. zu Thüringen, Marg. zu Meissen, vnd Johannes Marg. zu Brandenburg, zu Stettin, Pomern, der Cassuben vnnd Wenden Hertzog, Burgg. zu Nürnberg, vnd F. zu Rügen, Endtbieten den Ehrsamen vnsern lieben besondern, Bürgermeistern vnd Rathmannen der Städte Hildesheim, Brunschweig vnd ihren Anhengern, vnsern Gruß vnd günstigen Willen, vnd thun euch zu wissen, wie daß der aller Durchleuchtigste Grosmechtigste Fürst vnnd Herr, Herr Friderich Römischer Keyser zu allen Zeiten Merer des Reichs, zu Hungern, Dalmatien, Croatien etc. König, Hertzog zu Oesterreich, vnd zu Steier, vnser allergnedigster Herr vns S. K. G. Befehlbrieffe vnd Commißion versiegelt zugesandt, die wir mit ziemlichen Ehren empfangen, vnd als die gehorsamen Fürsten des Reichs angenommen haben. Deren Inhalt, wie hernach folget:

WIr Friederich von GOttes Gnaden, Römischer Keyser zu allen Zeiten Mehrer des Reichs, zu Hungern, Dalmatien, Croatien etc. König, H. zu Osterreich vnd zu Steier etc. entbiethen den Hochgebornen Albrechten H. zu Sachsen, Landg. zu Thüringen, Margg. zu Meissen, vnd Johansen, Marggraffen zu Brandenburg, vnsern lieben Ohmen, vnd Fürsten, vnser Gnad vnd alles Gut, Hochgebohrne lieben Ohm vnd Fürsten, vns langet an, wie sich zwischen den Ehrwirdigen vnnd Hochgebornen Bartolde Bischoff zu Hildesheim, vnd Wilhelm H. zu Brunschweig vnnd Lünenburg, vnsern lieben andechtigen Ohmen vnnd Fürsten, eins, vnnd den Städten Hildesheim, Brunschweig vnnd jren Anhengern, des andern Theils, Irrung, Spenn vnnd Zwitracht halten, daraus (wo das nicht fürkommen) Krieg vnnd Aufruhr erwachsen, das vns an vnserm Fürnemen vnd Wiederstand des Königs zu Hungern Krieg, so er wider vns vnd vnsere Erbländer, ohn alle erbare Vrsach gebraucht daran nicht alleine vns vnnd denselben vnsern Erblanden, sondern auch dem H. Reich Teutscher Nation vnd gemeiner Christenheit mercklichen und gros gelegen ist, zu beschwerlicher Verhinderung vnd Zurüttung kommen möchte, das vns in keinem Wege zu gedulden noch zu gestatten gemeint ist. Vnd damit solches fürkommen vnd die Parteien für fernerm Schaden vnd Verderben verhüt werden, so befehlen wir euch beyden semptlich vnd jedem in sonderheit an vnser stadt, Geben euch auch vnsere gantz vollnkommene Gewalt, vnd Macht mit diesem Brieffe, ernstlich gebietende, daß jhr beyde semptlich vnd ein jeglicher besonder, welcher mit diesem vnserm Keyserlichen Brieff angelanget vnd ersuchet wird, beide vorberürte Parteien auf einen benanten Tag rechtlich für euch beischet vnd ladet, sie in den berürten Irrungen, Spenn vnd Zwietrachten durch euch selbst oder die ewren gegen ein ander eigentlich vnd nach Notturfft verhöret vnd mit Fleiß versuchet, sie deshalben gütlich mit einander zu vereinen vnd zu vertragen. Wo aber solches je nicht stadt gewinnen wolt, wie jhr denn die Sache zu recht erfindet, euch darüber erkennet, vnnd mit ewrem rechtlichen Spruch entscheidet. Vnd ob ein Kundtschafft oder Gezeugnis in der ehe berüreten Sache zu verhören begeret, vnd notturfftig sein würde die auch rechtlich verhöret, vnd die Personen, so darinnen zu gezeugen benennet, vnd sich jhrer Kundtschafft oder Gezeugniß zu geben oder zu sagen, sperren oder widdern würden, in was Schein das beschehe, bey billigen vnd zimlichen Poenen des Rechten darzu zwinget vnd haltet, daß sie dem Rechten und der Warheit zu Hülffe, jhre geschworne Kundtschafft vnd Gezeugnis geben vnd sagen, als recht ist. Ob auch einig Theil auf solch ewer Fürladung nicht erschiene, nicht desto weniger auf des andern gehorsamen Theils oder seines Anwalds Anruffung vnd Erforderung im Rechten fortfahret, vnd procediret, vnd sonst alles des hierinne an vnser stadt vnd in vnserm Nahmen handelt, thut, gebietet, vnd verbietet (doch sich in solchem nach Ordnung des Rechten euch zu halten wisset) zu thun was notturfftig sein wird, daran thut E. L. vnsere ernstliche Meinung, vnd sonderlichen Gefallen, Geben zu Bamberg den 25. Octobr. Anno 1485. vnsers Keiserthumbs im 34.

Vnd nachdem vns denn, vorgenanndte Irrung, Spen, Auffruhr vnd Krieg, so zwischen den Ehrwirdigen in GOtt Vater vnd Hochgebern Fürsten, Herren Bartolde, Bischoff zu Hildesheim vnd Herren Wilhelm zu Brunschweig vnd Lünenburg H. vnsern lieben Herrn, besondern Freund vnd Ohmen, vnd den Stedten vnd jhren Mitverwandten schweben, fürkommen, vnd nichts liebers gewolt, denn solches hätte mögen zeitlicher verhütet werden, so machen wir vns doch obgedachter Keyserl. Commißion, so vns in des zukommen in allem Gehorsam billich gemäß, die euch vnd ewrem Wiederpart durch K. M. verkündigt ist, vnd darauff geboten mit der That gegen einander nichts fürzunemen, sondern euch beiderseits für vns als Keiserl. Commißarien Austrags der Sachen benügen lassen. Demnach ernennen wir euch semptlich vnd sonderlich einen Rechts-Tag, laden vnd heischen euch aus Keiserlichem Befehl vnd Macht auff Sontag post Octavas Epiphaniæ schierst, welcher Zeit wir euch vierzehen Tage vor den ersten vierzehen Tagen für den andern, vnangesehen, daß dem Heiligen Römischen Reich Verhinderung vnd Irrung aus solcher Zwitracht fürter entstanden vnd ferner entstehen möchte. Die vbrigen Zeit für den dritten vnd letzten Rechtstagen setzen wir euch peremptorie in der Stadt Zerwest selbst in ewrer eigen Person oder durch vollmechtige Anwald vnnd Procuratores zu erscheinen, vnd am Montag darnach für vns selbst des Rechten zu warten. So wir denn beyder Partey, Zusprach, Klage, Antwort, vnd alles das jhr rechtlich einbringen werdet, verhören, vnd darnach die Gütligkeit, ob sich die finden wolt, fürnemen. Wo das nicht gesein, oder ob eine Partey vngehorsamlich aussen bleiben würde, nicht deste weniger auf des gehorsamen Theils suchen, Inhalt

der Keyserlichen Commißion procediren vnd ergehen lassen wollen, so viel recht sein wird. Darnach wisset euch zu richten. Des zu mehrer Vrkundt haben wir vnser jeglicher sein Fürstlich Ingesiegel zurück auf diesen Brieff mit sonderlichem Wissen drucken lassen, der gegeben ist zu Leipzig am Sonnabend nach S. Katharinen Tag, Anno 1485.

VI.

Bischoff Bartholds zu Hildesheim Vertrag mit innenbenennten Städten, de Anno 1486.

IM Jahr nach Christi vnsers Herrn Geburt 1486. Mitwoch nach Luciä haben wir Barthold Bis. zu Hildesh. vnd Administrator der Kirche zu Verden, von vnser, vnser Mannschafft, Land vnd Leut, vnd aller derjenigen, die vnser Anhenger, Helffer vnd Mitverwandten sein, vnd vm vnsert willen billig thun vnd lassen sollen, auff eines. Vnd wir Städte Goßlar, Magdeburg, Brunschweig, Lünenburg, Hildesheim, Göttingen, Stendel, Hannober, Einbeck vnd Northeim, von vnsert, vnser Mitverwandten, Helffer vnd Bundesgenossen, anders theils, GOtt vnnd Marien der H. Jungfrawen zu Lob vnd Ehren, vnd den Landen zum Besten, die zwiespaltigen Spenn vnd Sache, dadurch Vnwille, Fheide, vnd Gram entstanden, vns gütlichen vereiniget, vertragen vnnd versühnet in nachbeschriebener Weise.

Zum ersten, vmb die von Goßlar, nemen wir obgedachter Bischoff für vns, vnser Mannschafft vnd Anhenger, die von Goßlar vnd die ihren mit den andern Städten in die Sühne, vnd vmb alle ander Gebrechen zwischen vns vnd jnen sollen vnverzeihen sein, vnd stahn auff dem Hochgebornen Fürsten, Herrn Albrecht, H. zu Sachs. solcher massen, als es zwischen seiner Liebe vnd den Hochgebornen F. Herrn Heinrichen zu B. und L. Hertzogen, verlassen ist. Darauff sollen die Städte Magdeburg, Brunschweig, Lünenburg, Hildesheim, Göttingen, Stendel, Hannober, Einbeck vnd Northeim jre Bürger, Einwohner vnd Verwandten, Anhenger vnd Helffer, von vnser, vnser Mannschafft, vnd den vnsern vnverhindert bey jren Privilegien, Freyheiten, Verschreibungen Gewonheiten, alten Herkommen, jren Lehngütern, vnd andern Gütern, die sie haben von vns, vnser Mannschafft, oder den vnsern, wer die sein, bleiben. Vnd wir vnd vnser Mannschafft, vnd die vnsern sollen vnd wollen nach dieser Zeit, wider die genannten Städte Magdeburg, Brunschweig, Lünenburg, Hildesheim, Göttingen, Stendel, Einbeck vnd Nordheim, vnd jre Mitbenannten, an jhren Lehn vnd andern Gütern, kein Recht, Behelff noch Ansprach (darumb, daß bemelte Städte neben andern Herrn vnd den ihren, mit vns vnd den vnsern zu Vnfriede vnd Fheide gerathen, vnd vnsere vnd vnser Mannschafft, auch vnser Land vnd Leute Feinde geworden, vnd feindlichen Schaden gethan, an Raub vnnd Brand) suchen, noch andern zu suchen verhengen. Vnd ob sie bey Zeiten (weil die Fheide gestanden) an jren Lehn vnd andern Gütern Schaden genommen, vnd daran etwas verseumet, sol ihnen vnschedlich sein, dan wir, vnser Mannschafft vnnd die vnsern alle Ansprach dieses Schadens vnd Krieges halben jetzund hiemit gegen vnd wider die genannten Städte vnd jhre Bunds-Verwandten gäntzlich fallen lassen. Das sollen vnd wollen wir Städte Magdeburg, Brunschweig, Lünenburg, Göttingen, Hannober, Stendel, Einbeck vnd Northeim allen Schaden Ansprach vnd Recht, wo wir des gegen genannten Bischoff vnd seine Bundes-Verwandten dieser Fheide halben gebrauchen möchten, gäntzlich verzeihen vnnd vergeben, verpflichten vns auch gegen gedachten Herrn vnd Bischoff, vnd alle die seinen, sonderlich wir von Hildesheim gegen vnsern G. Herrn, als getrewen Unterthanen von Rechts wegen sich gebürt, zu verhalten, vnd in Krafft vnser Eyde, dem genannten vnserm G. H. anfenglich geleistet, mit aller Gerechtigkeit verpflichtet, vnd verbunden sein wollen. Vnd wir vielgedachter Bischoff von vnser vnd vnser Bundsverwandten wegen, sagen vnd thun abe alle Zusage, die wir haben möchten wider die Städte vnd jre Verwandten, der Keiserl. Inhibition, Friedbruch, vnd für den Commissariis erlangtes Rechten halben, zu Rom oder in andern Städten hangend oder erlangt, ausbescheiden, den Graben bey S. Johannis vor Hildesheim, so viel wir des zu thun haben, es sey von Obrigkeit, oder anderer Gerechtigkeit wegen, sollen wir absagen vnd Verzucht thun, wo das ferner von vnserm heiligen Vater dem Pabst gewilliget vnd belehnet wird. Doch behalten wir vns alle vnsere Gerechtigkeit vnd alle deszenigen, was wir auser dem Graben zu beyden Seiten, nach dem Berge vnd nach der Stadt haben, ohne Einrede, wie deßgleichen wir Städte in der Appellation, an vnsern heiligsten Vater den Pabst gethan.

Vnd wir von Hildesheim stellen vnd sagen ab alle Sachen vnd Penen in denselben Hofe zu Rom zwischen dem genandten vnsern G. H. auch Curdt von Schwicheld, die jhren vnd allen, so mit jhnen des Hauses Luther oder sonsten streitig vnd zweispaltig gewesen sind. Vnd wir von Hildesheim sollen vnnd wollen Curdte von Schwicheld vnd seinen Erben vmb Luther ietzt oder in zukommenden Zeiten nicht anlangen noch ansprechen ohngefehrde.

Vnd

Vnd wir vorgenanndter Bischoff sollen vnd wollen der genandten vnser Stadt Hildesheim, geben vnd geben lassen, aus den nechsten dreyen Beten, die wir mit Willen vnd Füllbordt vnsers Capitels zu Hildesheim einfordern werden, 3000. Rheinische Gülden, so vnser Vorvater Herr Henning vom Hause der genandten vnser Stadt Hildesheim, von wegen der Versetzung vnsers Hauses Colding, gelobt, versiegelt, vnd zugesagt hat, als die genandte Bete, von vns oder den vnsern gemanet vnd gefordert wird.

Auch weil etliche Thumbherren zu Hildesheim von Angst vnd anders wegen in verlauffender Fheide, in der Stadt Hildesheim bey der Kirchen nicht wonen noch bleiben kundten, sollen vnnd mügen dieselben wieder zu dem ihren kommen, ohne einigerley vnser von Hildesheim, oder der vnsern Einsage oder Verhinderung. Dieweil auch Henning Ruscheplate, vnd Vincentius Barner sonderliche Fheide mit denen von Hildesheim haben, so soll hiemit solche Fheide auch auffgehaben sein. Vnd so viel Barnern anlanget, sol die Sache auff vns den Bischoff, vnd vnser Capitel zu Hildesheim stehen.

Was auch anlanget die Fheide zwischen der Stadt Hildesheim, Herman vom Hause, vnd Heinrich von Hardenberge, zusampt jren Verwandten vnd Anhengern, vnd allen die Feinde worden sind, vnd dieser Sache, das Hauß Luther betreffend, zu thun haben, gegen vnd wider die Stadt Hildesheim, sol dieselbe hiemit gäntzlich auffgehaben sein vnd sollen die von Hildesheim dieser Sache halben, von Herman vom Hause, Heinrichen von Hardenberge, vnnd jhren Erben, oder als wem, die des in zukommenden Zeiten wolten zu thun haben, vnbesprochen vnd vnangefochten sein vnd bleiben. Desgleichen sollen vnd wollen wir Städte sampt vnd besondern die Fheide gegen Herman vom Hause vnd Heinrichen von Hardenberge, abstellen vnd fallen lassen. Anlangend die Gefangen von Goßlar, ist gehandelt, bedinget vnd ausgesprochen, daß alle Reisige vnd Fußknechte, so gefangen, vnd wiederumb ihre Gefangene sein, sollen alle gegen einander gequittiret sein. Auch Bürger vnd Bauern von beyden Theilen sollen auf genugsame Bürgen, biß zu Lichtmeß nechst kommend betagt sein, vnd vnberaget Gelt sol biß an die vorbenandte Zeit vngemanet bleiben. Ferner sollen auch alle ander Gefangen zu beyden Theilen uns Bischoff Bartold, vnd vns andern Städten vnd vnsern Verwandten vnd Anhengern zugehörig, in diesem Vnwillen vnnd Fheiden angenommen, auff eine alte Vrpheide frey, qvit, ledig vnnd loß seyn, doch sollen dieselben Gefangene jren Stock vnd Fanggülden, vnd was sie durch eigen Schicknis oder sonst in der Herberg verzehret, zu bezahlen verpflichtet se in. Alles vnbezahlte Gelt, vnnd Korn von Gefangenen, vnnd Dingzal sol vngefordert vnd vngemanet bleiben.

Dieweil auch die von Hildesheim Curdten von Steinberg gefangen, sollen sie jhn qvit vnnd frey schelten, vnd von ihren Knechten, so der Gefengnis zu thun haben, qvittiren vnd freyen darauff geben wir vorgenanndter Bischoff für vnns vnnd vnser Mannschafft, den Städten Magdeburg, Brunschweig, Lünenburg, Hildesheim, Göttingen, Stendel, Hannober, Einbeck vnnd Northeim, vnnd jhren Bundtsverwandten eine gemeine Sühne, stellen vnd thun abe allen Gram, Vnwillen vnnd Fheide, eröffnen auch die Landtstraß einem jeglichen zu den Seinen zu kommen, seine Zinse, Renthe vnd Auffkommen, so ihnen beraget, vnd noch nachstendig sein, zu zuführen vnd bringen zu lassen, nach Gebüre.

Jm gleichen sagen wir die vorbenandten Städte abe, allen Gram, Fheide vnd Vnwillen, gegen den genanndten Bischoff, seine Mannschafft, Verwandten vnd Anhenger, Land vnd Leute, vnnd allen denjenigen, so der Fheide mit ihm zu thun gehabt, fallen zu lassen, vnnd wollen die wiederumb zu dem yren gestatten, ohn alle gefehrde. Wollen auch mit in diese Vertracht, den Ehrwirdigen in GOtt Vater Herrn Conradum den Bischoff zu Osenbrück, vnd den Hochgebornen F. vnd Herrn Heinrichen zu Brunschwig Hertzogen (in diesem Vnwillen vnd Fheide mit begriffen) gezogen haben. Vnd was für Schaden sie vns vorgenandten Bischoff, vnser Manschafft, vnd den vnsern mit jhren Helffern gethan haben, sollen sie von vns vnd den vnsern vnbesprochen bleiben, in aller Maß, alß das den Städten verlassen ist, so fern sie sampt vnd besondern in der Sühne sein, vnd sich mit ihren Gefangen nach vorberürter Weise halten werden, vnd auch vns Bischoff, vnd die vnsern aller Anspach dieses Streits vnd Vnwillens wiederumb verlassen, daß sie vns vorgenandten Bischoff jnnwendig vier Wochen erst folgende zuschreiben sollen, von des Bischoffs wegen, vnd jnwendig acht Tagen von H. Heinrichs wegen, mit den seinen einen gütlichen Anstandt vnd Friede die genandte Zeit zu halten, sich auch an vns vnd den vnsern in keinerley Weise vergreiffen, oder womit beschweren. Vnd gleicher massen wir vorgedachter Bischoff zu Hildesheim, vnser Mannschafft vnd Verwandte, vns gegen die genanndte Bischoff vnd Fürsten, vnd die jhren in aller Maß halten wollen vnd sollen. Des zu Vrkundt vnd mehrer Wissenheit haben wir Bartold, Bischoff zu Hildesheim, vnd wir Räthe der Städte Brunschweig vnd Hildesheim, für vns vnd die andern Erbarn Städte, vnd Bundes-Verwandten, vnsere Jnsiegel an diesen Brief wissentlich thun

hengen/ vnd sind dieser Brieffe zwey eins Lauts/ der einer bey vns dem vorgenandten Bischoff/ vnder der ander bey dem Rath zu Braunschweig/ zu Behulff aller der/ die damit zu thun haben/ gelegt. Hierbey an vnd vber sind gewesen die Wirdigen Acht vnd Erbaren/ Herrn/ Herr Tilo Brandes/ Probst der Kirchen des Heiligen Creutzes/ Herr Henning Hellemann/ Decanus der Kirchen S. Andreä zu Hildesheim/ Herr Lotze von Lochow/ vnd Herr Albrecht von der Schulenburg/ Thumbherren/ also gütliche Mittler/ vnd Liebhaber des Friedes/ vnd vor Zeugen/ der erleuchte vnd Hochgeborne F. und H. Herr Wilhelm/ vnd Herr Heinrich sein Sohn/ zu B. vnd L. Hertzogen/ von verordenten Räthen/ Herr Otho von der Malsburg Ritter/ Herr Johann Zippolle Cantzler/ Johann von Hevensen/ vnd Heinrich Knuth/ etc.

VII.

Kayserς Caroli V. Patent an alle Reichs-Stände, die wider Bischoff Johannem IV. zu Hildesheim ergangene Reichs-Acht betreffend, de Anno 1521.

WIr Carl der Fünffte von GOttes Gnaden Erwehlter Römischer Kayser zu allen Zeiten Mehrer des Reichs in Germanien/ Hispanien/ beyder Sicilien/ Jerusalem/ Hungern/ Dalmatien/ Croatien/ König/ Ertz-Hertzog zu Oestreich/ Hertzog zu Burgundi/ Grafe zu Hapspurg/ Flandern und Tyrol etc. Entbieten allen und ieglichen Churfürsten/ Fürsten/ Geistlichen und Weltlichen Prälaten/ Graffen/ Freyherren/ Rittern und Knechten/ Hauptleuten/ Landvögten/ Vitzthumben/ Vögten/ Pflegern/ Verwesern/ Schuldheissen/ Bürgemeistern/ Richtern/ Räthen/ Bürgern und Gemeinden/ und sonsten allen andern vnsern und des Reichs Unterthanen und Getrewen/ in was Würden/ Standes oder Wesens die sein/ denen dieser vnser Kayserlicher Brieff oder glaublich Abschrifft davon fürkömpt und gezeiget wird/ vnser Gnad und alles Gut. Hochwürdige/ Ehrwürdige/ Hochgebohrne/ Wolgeborne/ Edele/ Ehrsame liebe Freund Neven/ Oheimen/ Churfürsten/ Fürsten/ Andechtige und Getreue/ wiewol wir uff vnsern nechstgehaltenen Reichs-Tage zu Wormbs mit sampt vnsern und des Heiligen Reichs Churfürsten und Fürsten die Kriegs-Handlung/ Irrung und Spoen so sich zwischen dem Hochgebornen Heinrichen dem Jüngern/ Hertzogen zu Braunschweig und Lüneburg etc. vnsern lieben Oheim und Fürsten an einem und N. N. auch Bischoff Johansen von Hildesheimb denen Graffen von Schaumburg und ihr iedes Kriegsverwanden anders Theils/ schrifftlich und mündlich nothürfftiglichen gehört/ und darauff mit zeitigen Rath und Vorbetrachtung aus gnugsamer Erkündigung und Kayserlicher Macht und Obrigkeit diß nachfolgend Decret gemacht und beschlossen/ am ersten/ daß vnser verordent Commissarien in einer bestimpten Zeit sich in beyder Partheyen Landschafft fügen und etlich Landsleut von beyden Theilen zu ihnen beruffen mit derselben Landleut/ Räth und Hülffe allen müglichen Fleiß ankehren/ die Sachen gütlich hinzulegen/ und zu vertragen/ wo aber das nicht sein möchte alßdann auff die Acta zu Zerbst und was zu Cölln und zu Wormbs vor vns auch Churfürsten und Fürsten fürbracht und weiter noth ist/ inner Jahres-Frist den nechsten von dato desselben Decrets ein endlichen Rechtspruch thun/ es wäre dann/ daß sich durch ihre Erkändnüß die Sache lenger verzieben würde/ und das darauf die Partheyen bey Privirung und Entsetzung ihrer Regalien und Lehen/ so sie von dem Heil. Reich haben/ auch Vermeidung des Reichs Acht und Aberacht/ die Schloß/ Städt und Güter/ so einer oder der ander Partey zugehöret und sie einander in der vergangnen Kriegs-Handlung abgewonnen und eingenommen/ in Monatsfrist von dato des Decrets in vnser Hand stellen auch in derselben Monatsfrist alle Gefangene die stehen zu wem sie wollen darin Hertzog Wilhelm von Braunschweig auch begriffen seyn soll/ von beyden Theilen und ieden insonderheit betagt und nicht weiter gemahnt werden/ biß zu endlichen Außtrag der Sachen wie vorstehet/ und was also in obberürten und andern Artikeln in Rechten eingeführet gütlich vertragen oder rechtlich entscheiden wird dem von allen Theilen gestracks Vollnziehung beschehen/ wo aber ein oder die ander Parthey in solchem vngehorsamblich erschiene/ daß dieselben mit vnserm angezeigten Kayserlichen Decret, Privirung und Entsetzung aller ihrer Regalien und Lehen/ und darzu in vnser und des Reichs Acht und Aberacht erkand und declarirt sein sollen. Daß auch alle vngegebene Schatzung vnbezahlt bleiben anstehen biß iezigemelten Außtrag und ob die Gefangen sämptlich oder sonderlich in der Zeit als die Sachen zu Wormbs für vns auch Churfürsten und Fürsten anhengig worden ist von einem oder dem andern Theil geschatzt weren/ daß dasjenig so darauff bezahlt ist den geschatzten von Stund an wiedergegeben/ und daß so nicht bezahlt ist bleiben anstehen/ alles biß zu dem obgemelten Außtrag und daß die Ehrwürdig und Hochgeborne Franciscus Bischoff zu Minden und Erich Hertzog zu Braunschweig und Lüneburg etc. vnsere liebe Oheimb/ Fürsten und andächtig/ auch desselben Hertzog Erichs Gemahl in Crafft des Cöllnischen

schen Recess, als Partheyen in solch vnser Kayserlich Decret auch gäntzlichen eingezogen und begriffen seyn sollen und wir deßhalben einen vnser Räthe zu den obbestimpten Partheyen in ihr Landschafft gesand und dem Befehl und Gewalt gegeben die vorberührten Schloß/ Stadt/ Flecken und Güter zu vnsern Handen einzunehmen und zu besetzen so lang biß durch vnser verordente Commissarien außfündig gemacht werde/ welchem Theil die billichen zustehen/ deßgleichen daran zu seyn daß die Gefangenen vor beyden Theilen betagt/ auch die vngegeben Schatzung ausstehen bleib/ und die bezahlte Schatzung wieder gegeben werde laut vnsers Kayserlichen Decrets und auch derselbe vnser Räth bey dem obgenanten vnsern lieben Oheim/ Hertzog Heinrichen den jüngern vnd seiner Lieb Krieges-Verwandten gehorsam und Vollziehung vnsers Kayserlichen Decrets gefunden hat/ so haben doch vber das alles der Bischoff von Hildesheim auch Verwalter solchem vnserm Kayserlichen Decret nicht gelebet/ sondern von Stund nach vnsers Raths Abschied die Gefangen von neuen vmb die aufgelegte Schatzung angestrengt und als sie sich der geweigert sie in harte Fengnüß gelegt und vns darneben vnbilliger Weiße zugemessen/ als ob wir in dieser Sachen nicht ordentlich oder gebürlich gehandelt haben solten. Darumb sie und alle ihre Helffer und Anhänger in Crafft vnsers vorgedachten Kayserlichen Decrets alle ihre Regalia und Lehn verwirckt und verlohren haben/ und darzu in vnser und des Reichs Acht und Aberacht auch Privirung und Entsetzung aller ihrer Regalien und Lehen gefallen seyn darinn wir sie auch iezt als dann und dann als iezt als freventlich vngehorsamb/ und offenbahr erkante und erklärte Echter denuncirt und verkündt/ und sie aus vnser und des Reichs Gnaden/ Huld und Schirm in den Vnfrieden gesetzt und ihr Leib/ Hab und Gut allermänniglichen erlaubt haben von Römischer Kayserlicher Macht Vollkommenheit wissentlich in Krafft dieses Brieffes. Vnd gebieten darauff von derselben vnser Kayserlichen Macht euch allen/ und ewer ieden insonderheit/ mit diesem Brieff/ und wollen/ daß ihr dem genanten Bischoff von Hildesheimb und N. N. deßgleichen dem Capittel der Ritterschafft/ Landschafft und den Städten N. und Hildesheimb darzu dem Grafen von Schaumburg und die foidt und andern so ihnen darin anhängig seyn und bleiben und allen ihren Unterthanen/ Helffern/ Enthaltern und Fürschiebern weder heimblich noch öffentlich keinerley Hülff/ Rath noch Beystand beweiset/ di auch in vnserm und des Reichs/ oder in ewren Fürstenthumben/ Landen/ Herrschafften/ Schlössern/ Städten/ Märckten/ Dörffern/ Gerichten und Gebieten nicht hausset/ hofet/ etzet/ tränket/ fürschiebet/ noch enthaltet/ sondern ihr Leib/ Haab und Gütern handelt wo ihr die ankommen und betreten möget angreiffet/ fahet/ hinführet und mit ihren Leiben/ Haaben und Gütern/ handelt und fürnehmet und thut als sich gegen vnsern und des Heil. Reichs freventlichen vngehorsamen und offenbahren erkandten/ erklärten und denuncirten Achtern und Aberachtern zu thun gebühret und was ihr also wieder sie allsemptlich und sonderlich mit Raub/ Nahm/ Todschlag und in ander Weg fürnehmet und handelt darmit sollet ihr wieder vns und das heilige Reich oder iemands andern nicht gefrevelt oder gethan haben auch darumb inner oder ausserhalb Rechtens zu antworten nicht schuldig seyn und hierin nicht anders handelt noch vngehorsamlich erscheinet/ als lieb euch sey vnser und des Reichs schwere Vngnad und Straff zu vermeiden. Daran thut ihr all und ewer ieder vnser ernstlich Meinung. Geben in vnser Stadt Gendt in Flandern am vier und zwantzigsten Tage des Monats Julii, nach Christi Geburt funffzehen hundert und im ein und zwantzigsten vnserer Reiche deß Römischen im dritten und der andern allen im sechsten Jahre.

Carolus.

Ad mandatum Domini Imperatoris proprium.

Nicolaus Ziegeler Vice-Cancellarius.

VIII.

Kayserς Caroli V. Mandatum an Hertzog Heinrichen zu Braunschweig und Lüneburg, die Execution der Acht wider Bischoff Johannem IV. zu Hildesheim betreffend, de Anno 1522.

WIr Carl der Fünffte von GOttes Gnaden Erwehlter Römischer Kayser/ zu allen Zeiten Mehrer des Reichs in Germanien/ zu Hispanien/ beyder Sicilien/ Jerusalem/ Hungern/ Dalmatien/ Croatien etc. König Ertz-Hertzog zu Oesterreich/ Hertzog zu Burgundi/ zu Braband/ Graffe zu Habsburg/ Flandern vnd Tyrol etc. Entbieten dem Hochgebornen Heinrichen den Jüngern Hertzogen zu Braunschweig und Lüneburg etc. vnsern lieben Oheim und Fürsten vnser Gnad vnd alles Gut Hochgebohrner lieber Oheim vnnd Fürst. Wir haben in Krafft vnsers Kayserlichen Decrets so wir mit Rath vnd Willen vnser vnd des Heiligen

ligen Reichs Churfürsten vnnd Fürsten, off vnsern nechstgehaltenen Reichstage zu Wormbs in der Kriegs-Handlung, auch den Irrungen vnnd Spoen zwischen deiner Lieb an einem vnd N. N. auch Bischoff Johansen zu Hildesheimb dem Grafen von Schaumburg vnd ihr iedes Kriegs-Verwandten anders theils gemacht vnd beschlossen den genanten N. N. vnd den Bischoff vom Hildesheimb als die so demselben vnserm Kayserlichen Decret nicht gelebet, vnd freventlich darwieder gehandelt vnd damit in Krafft solches Decrets all ihre Regalia vnd Lehen verwircket vnnd verlohren haben vnd darzu in vnser vnd des Reichs Acht vnd Aberacht gefallen seyn, vnnd alle ihre Helffer vnd Anhänger in Privirung vnd Entsetzung aller ihrer Regalien vnd Lehen auch vnser vnd des Reichs Acht vnd Aberacht offentlich denunciirt vnd verkundt vnd sie aus vnser vnd des Reichs Gnad, Huld vnd Schirm in den Unfrieden gesetzet vnnd ihr Leib, Hab vnnd Güter allermanniglich erlaubt, vnnd allen vnsern vnnd des heiligen Reichs Churfürsten, Prelaten, Graffen, Herrn vnd Städten ernstlich geschrieben vnd geboten, denselben vnsern vnd des Reichs vngehorsamen Achtern vnd Aberachtern auch dem Capittel, Ritterschafft, vnnd Landschafft des Stiffts Hildesheimb desgleichen den Graffen von Schaumburg vnnd Dieffoldt auch ihr iedes Unterthanen vnd andern so ihnen hierin anhengig sind vnnd bleiben vnd ihr allen Verwanten, Helffern, Enthaltern vnd Fürschiebern weder heimlich noch offentlich keinerley Hülff, Rath noch Beystand zu beweisen, Sie auch in ihren Fürstenthumben, Landen, Herrschafften, Schlossen, Städten, Marcken, Dorffern, Gerichten vnnd Gebieten nicht zu hausen fürzuschieben noch zu enthalten, auch das den ihren nicht zu gestatten, sondern ihr Leib, Haab vnnd Güter wo sie die ankommen vnnd betreten mügen, anzugreiffen, zu fahen, hinzuführen vnnd damit als sich gegen vnsern vnnd des Reichs freventlichen vngehorsamen vnnd offenbahren erkandten, erklärten vnnd denunciirten Achtern vnnd Aberachtern zu thun gebühret, vnnd sonderlich ob ihr etzliche von dem Durchleuchtigen Fürsten Herrn Christian Köning zu Dennemarck, Schweden vnnd Norwegen vnsern lieben Bruder vnnd Schwager, auch dem Hochgebornen Erichen Hertzogen zu Braunschweig vnd Lüneburg etc. vnnsern lieben Oheimb vnnd Fürsten vnd deiner Lieb samentlich oder sonderlich wieder die gedachten vnnser vnnd des Reichs Vngehorsamen auch Achter vnnd Aberachter von vnsernt wegen mit der That fürzunehmen vnnd zu handeln vmb Hülff vnnd Zuzug angesucht wurden, ewern Lieben oder derselben verordenten solche Hülff getreulich vnnd ohn Wiederredt zu thun vnnd zu beweisen alles innhalt vnnser Kayserlichen Brieff deßhalben ausgangen. Wann nun, wir dieser Zeit mit mercklichen Kriegs-Händeln dermassen beladen seyn, daß wir der Straff solcher Vngehorsamen selbst nicht auswarten mügen als wir gern thäten vnnd dann dein Lieb ein Fürst des heiligen Reichs solch vnnd dergleichen Handlung helffen zu straffen geneigt ist, So gebieten wir deiner Lieb von Römischer Kayserlicher Macht ernstlich mit diesen Brieffe vnd wollen, Geben dir des auch hiermit vnser Macht vnd Gewalt du wollest an vnser statt vnd in vnsern Nahmen gegen den genanten vnsern vnd des Reichs erkanten, erklärten vnd denuntiirten Achtern vnnd Aberachtern auch dem Capittel, Ritterschafft vnd Landschafft des Stiffts Hildesheimb vnd den Städten N. vnd Hildesheimb desgleichen den Grafen von Schaumburg vnd Dieffoldt vnd andern so ihnen hier nur anhängig seyn vnnd bleiben vnnd allen ihren Leiben, Haaben vnnd Gütern mit der That vnnd in ander Weg alles das so sich gegen vnnserm vnd des Reichs vngehorsamen freventlichen Verachtern zu thun gebühret fürnehmen vnd handeln vnd ob es die Nothdurfft erfordern würde etlich Churfürsten, Fürsten, Prälaten, Graffen, Herren vnd Städte die des wie obstehet von vns sondern Befehl haben in solchem vmb Zuzug, Hülff vnnd Beystandt ersuchen vnd dein Lieb wolle sich in solchen dermassen beweisen, damit solch freventlich Vngehorsamb vnnd Verachtung gestrafft vnd Fried vnd Recht im heiligen Reiche gepflantzet vnd vnterhalten werden müge, das wollen wir vns zu deiner Lieb vngezweiffelt versehen vnd du thust daran vnsere ernstliche Meinung, geben in vnser Stadt Gendt in Flandern am fünff vnd zwantzigsten Tag des Monats Julii Anno Domini &c. im ein vnd zwantzigsten vnserer Reiche des Römischen im dritten vnd der andern aller im sechsten Jahre.

Carolus.

Ad mandatum Dn. Imperatoris proprium.

Nicolaus Ziegler. Vice-Cancellarius.

IX.

Kayserl Caroli V. Rescriptum an das Reichs-Regiment zu Nürnberg, in Puncto der Achts-Execution wider Bischoff Johannem IV. zu Nürnberg, de Anno 1522.

CArl von Gottes Gnaden, Erw. Röm. Kayser zu allen Zeiten Mehrer des Reichs. etc. etc. Hochgeborner lieber Oheimb vnd Fürst vnd Stadthalter, Ehrwürdige vnd Hochgeborne liebe

liebe Neven Oheime Churfürsten vnd Fürsten auch Ehrsam vnd Edel liebe Andächtige vnd Getrewe, Wir haben euer Schreiben mit vnsers Fürsten von Münsters Gesandten ingeschlossene Supplication vernommen, vnd wil auff das alles die Nothdurfft erfordern euch die Sachen wie die bißhero ergangen vnd gehandelt ist gründlich vnd nach der Lenge anzuzeigen vnd hat die Gestalt Wir haben auff vnnsern nechstgehaltenen Reichs-Tage zu Wormbs mit sambt vnsern vnd des Heiligen Reichs Churfürsten vnd Fürsten die Kriegs-Handlung, Irrung vnd Speen so sich erhebt haben zwischen den Hochgebornen Heinrichen dem Jüngern Hertzogen zu Braunschweig an einem vnd N. N. auch dem Bischoffe zu Hildesheimb vnd ihren Anhange anders Theils schrifftlich vnd mündlich nothürfftiglich vnd nach grossen angekehrten Fleiß sie gütlich zu vertragen auff gnungsamb Erkündigung iedes Theils Fug vnd Unfug mit zeitigen Rath guter Vorbetrachtung Willen vnd Gemüth, der obgemelten vnser Chur vnd Fürsten auch aus Kayserlicher Obrigkeit vnd Macht diß nachfolgend Decret gemacht vnd beschlossen, vnd ihnen das beyderseits eröffnet, am ersten, daß wir drey vnparteische Commissarien verordnet die sollen sich in einer bestimbten Zeit in beyder Parteyen Landschafft fügen vnd etlich Landsleut von beyden Theilen zu ihnen beruffen vnd mit derselben Landleut Rath vnd Hülff allen müglichen Fleiß ankehren die Sach gütlich beyzulegen vnd zu vertragen, wo aber das nicht seyn möchte alsdann auf die Acta zu Zerbst vnd was zu Cölln vnd zu Wormbs vor vns auch Churfürsten vnd Fürsten fürbracht, vnd weiter noth ist inner Jahrsfrist dem nechsten nach dato desselben Decrets ein endlichen Rechtspruch thun, es were dann daß sich durch ihre Erkändnüß die Sache lenger verziehen würde vnd das darauff die Parteyen bey Privirung vnd Entsetzung ihrer Regalien vnd Lehen so sie von dem Heiligen Reich haben, auch Vermeidung des Reichs Acht vnd Aberacht, die Schloß, Stadt vnd Güter so einer oder der andern Parthey zugehört vnd sie einander in der vergangnen Kriegs-Handelung abgewonnen vnd eingenommen in Monatsfrist nach dato des Decrets in vnser Hand stellen auch in derselben Monats-Frist alle Gefangen sie stehen zu wem sie wollen darin Herzog Wilhelm auch begriffen seyn soll von beyden Theilen vnd ieden insonderheit betagt vnd nicht weiter gemahnet werden biß zu endlichen Außtrage der Sachen wie vorstehet, vnd was also in obberürten vnd andern Artickeln in Recht ingeführet gütlich vertragen, oder rechtlich entscheiden würdet denn von allen Theilen gestracks Vollenziehung beschehen, wo aber ein oder die andere Parthey in solchen vngehorsamblich erschiene, daß dieselben mit vnserm angezeigten Kayserlichen Decret in Privirung vnd Entsetzung aller ihrer Regalien vnd Lehen vnd darzu in vnser vnd des Reichs Acht vnd Aberacht erkand vnd declarirt seyn sollen, daß auch alle vngegebene Schatzung vnbezahlt bleiben anstehen biß zu ietzt gemelten Außtrag vnd ob die Gefangen semptlich oder sonderlich in der Zeit als die Sachen vor vns auch Churfürsten vnd Fürsten anhängig worden ist von einem oder andern Theil geschatzt weren, daß dasjenig so darauff bezahlt ist dem geschätzten von Stund wieder gegeben vnd das so nicht bezahlt ist bleiben anstehen alles biß zu dem obgemelten Austrag, vnd das die Ehrwürdig vnd Hochgeborne Franciscus Bischoff zu Minden vnd Erich Hertzog zu Braunschweig vnd Lüneburg etc. vnser liebe Oheimb, Fürsten vnd Andechtig auch desselben Hertzog Erichs Gemahl als Partheyen, in Krafft vnsers Recetz zu Cölln gegeben in solch vnser Kayserlich Decret auch gentzlich eingezogen vnd begriffen seyn soll, wir haben auch darauff einen vnser Räthe zu den fürbestimpten Partheyen in ihre Landschafft gesand vnd dem befohlen vnd Gewalt gegeben die obberürt Schloß, Städt, Flecken, vnd Güter zu vnsern Händen einzunehmen vnd zu besetzen so lang biß durch vnser verordnete Commissarien außfündig gemacht wird, welchem Theil die billichen zustehen, deßgleichen daran zu seyn daß die Gefangenen von beyden Theilen betagt auch die vngegebene Schatzung anstehen bliebe vnd die bezahlte Schatzung wieder gegeben werde laut vnsers Kayserlichen Decrets derhalb vnser Rath hat bey dem obgemelten vnsern lieben Oheimb Hertzogen Heinrichen dem Jüngern vnd seiner Lieb Kriegs-Verwanden allen Gehorsamb vnd Volziehung vnsers Kayserlichen Decrets befünden aber über das alles haben sonderlich der Bischoff von Hildesheimb, vnd sein Capittel auch die Städte Hildesheimb die sich ihme hierin anhengig halten, solchem vnserm Kayserlichen Decret nicht gelebt, sondern von stund nach vnsers Raths Abschied die Gefangen von newen vmb die auffgelegte Schatzung angestrengt vnd als sie sich der in Krafft vnsers Decrets geweigert sie in hart Gefengniß gelegt vnd vns darneben etliche vnrechtlicher Weise zugemessen, als ob Wir in dieser Sachen nicht gebührlich gehandelt haben sollen, darumb sie vnd alle ihre Helffer vnd Anhenger laut vnsers Kayserlichen Decrets alle ihre Regalien vnd Lehen verwircket, vnd verlohren, vnd darzu in die Straff vnd Poen in vnserm vnd des Reichs Land-Frieden begriffen, gefallen seyn darauff Wir auch vnser Executorial wie sich gebührt wieder sie haben ausgeben lassen, vnd dieweil ihr nun zumahl verstehet, daß Wir nicht allein

lein an vns ſelbſt/ ſondern mit vnd nach Rath Churfürſten vnd Fürſten vnd derſelben Räthe wohlbedechtiglich wie vns als Römiſchen Kayſer vnd der Sachen vnd Partheyen rechten Herrn vnd Richter wohl gebührt vnd mit etwas überflüßiger Miltigkeit hierin gehandelt haben/ twil vns vnſer Kayſerlichen Würde vnd Hochheit halben in keinen Wege leidlich ſeyn/ daß vber ſolch vnſer Decret wie vorſtehet außgangen vnd die Execution ſo daraus gefolget iſt/ weder durch euch noch vnſer Kayſerlich Cammer-Gericht noch iemands anders ichts fürgenommen, gehandelt oder procediret werde vnd were vns deßgleichen Churfürſten vnd Fürſten ſo vnſer Mithandler geweſen ſeyn/ deßhalber nachtheilig vnd dafür zu achten, als ob Wir vnd Sie nicht dermaſſen wie vns gebühret gehandelt hetten vnd würde dadurch vnſere Kayſerliche Hoheit vnd Auchoritet genidert vnd daraus im Heiligen Reich aller Vngehorſamb erwachſen/ es were auch vns vnd einen ieden Römiſchen Kayſer vnd König vnd deſſelben Städten vnd Gliedern gantz beſchwerlich vnd vnleidlich/ daß Wir zu Handhabung Friedens vnd Rechtens auch Krieg vnd Vffruhr im Heiligen Reich zu verhüten vnd vmb gemeines Nutzens willen vnſre Obrigkeit vnd Macht wieder die in was Ständen die weren ſo ihre Regalia/ Obrigkeit/ Land vnd Leute von vns vnd dem Reiche zu Lehen tragen vnd vns als ihrem rechten Herrn vngehorſam ſeyn/ vnd ihres eigen Willens pflegen, auch vnſere Hochheit verachten/ vnſer Majeſtät verletzen/ vnd wieder vnſer vnd des Reichs auffgerichten Land-Frieden zu Verderbung des gemeinen Nutzes Krieg vnd Auffruhr im Heiligen Reich machen vnſer gehorſamb Glieder vnd Vnterthanen bekriegen/ beſchedigen/ fahen vnd Land vnd Leute verderben nicht gebrauchen, ſondern demſelbigen ſolches zuzuſehen vnd geſtatten/ vnd wann die Gegenwehr mit Vberzug/ Belägerung vnd Beſchedigung wieder ſie fürgenommen würde/ alßdann vff ihr Recht erbitten dieweil ſie doch aus vnſer vnd des Heiligen Reichs Schutz vnd Schirm/ vnd in vorgemeldte Straff vnd Poen gefallen ſeyn ſolche Gegenwehr abſchaffen vnd Stillſtand gebieten/ vnd deſſelben Verbrecher des Land-Friedens Beſchediger vnd freventlich vngehorſamb nicht deſto minder die Gefangen auch Nam vnd Schatzung bey ihren Handen behalten ſollen/ darzu ſo haben wir vor Anfang vnſers Regiements im Heiligen Reich die Sachen mit ſampt Churfürſten vnd Fürſten gehandelt vnd geſchloſſen, wie obſtehet/ vnd daſſelbige Regiment dem Heiligen Reiche zu gute vnd nicht der Meinung/ daß vns oder dem Reiche daraus Verkleinerung erwachſen/ ſondern vnſere Hohe vnd Würde wie aller Stände Erbieten geſtanden iſt gemehret werden ſoll bewilligt vnd vffgericht/ ſolches wolten wir E. L. vnd euch andern nicht verhalten mit Ernſt begehrend Ihr wollet weder durch euch ſelbſt noch vnſer Kayſerliches Cammer-Gerichte in der obgedachten vnd ander dergleichen Sachen vormahls durch vns vnd die Stände des Reichs gehandelt damit die Handel zu Ende lauffen, wider vnſer ausgangen Kayſerlich Decret Handhabung vnd Vollziehung deſſelbigen nichts handeln noch procediren/ ſondern den genanten vnſern lieben Oheimb vnd Fürſten Hertzog Erich vnd Hertzog Heinrich zu Braunſchweig vnd ihren Kriegs-Verwanden/ allezeit vff ihr Begehren in allem dem ſo zu Vollziehung angezeigtes Decrets dienet hülfflich vnd beyſtendig ſeyn/ damit das Vbel geſtrafft/ vnd Gehorſam im Heiligen Reich vnterhalten wird/ daran thut E. L. vnd ihr andern vnſer ernſtlich Meinung ſolches will auch vnſer des Reichs Ordnung vnd ewern Pflichten nicht wiederwertig ſeyn/ dieweil die Sachen von Anfang vnſers Regiments ewer Verwaltung durch vns als Röm. Kayſer/ der Sachen ordentlichen Richter wie obſtehet/ beſchließlichen gehandelt vnd ieden Theil in der Hauptſachen weiter Rechtfertigung fürbehalten geweſen iſt/ vnd nachdem als vns glaublichen angelangt/ Biſchoffe vnd Capittel zu Hildesheimb dieſer Sachen halber bey Päbſtlicher Heiligkeit auch zu handeln willens ſeyn/ wollen wir darzu dermaſſen Verſehung thun. Damit an demſelben Orte in vnſer vnd des Reichs Regalien/ Leben vnd Obrigkeiten kein Eingriff beſchehe/ vnd damit wir auch gemerckt werden/ daß wir Aufruhr im Heiligen Reich gern ſo viel müglich ſeyn mag verhüten wolten/ ſo haben wir vnſer Liebe Freunde Oheimb/ Churfürſten vnd Fürſten den Cardinal vnd Ertz-Biſchoff zu Maynz vnd Hertzog Georg von Sachſen verordnet/ daß ſie ſo bald Biſchoff vnd Capittel zu Hildesheimb den vorgemelten Hertzog Wilhelmen von Braunſchweig vnd andere ihre Gefangen betagt auch das betagt Schatz-Geld wieder geben/ vnd das vngegeben angeſtelt haben laut des Decrets alßdann bey den obbeſtimpten Partheyen-Tag angelegen Mahlſtatt zu ernennen vnd allen Fleiß anzukehren ſie gütlich mit einander zu erinnern vnd zu vertragen/ vnd daneben iedem Theil in vnſern Nahmen zu gebieten/ mit der That in ſolcher gütlichen Handlung gegen einander ſtill zu ſtehen/ daß wollen wir E. L. vnd euch andern zu Bericht vnd Gelegenheit aller Sachen auch nicht vnangezeigt laſſen Euch darnach wiſſen zu richten/ Geben in vnſer Stadt Brüſſel zu Braband am 13. Tag des Monats Febr. Anno Domini 1522. vnſers Reichs des Römiſchen im dritten Jahre.

Carolus.

X.

X.

Ausſpruch des Röm. Stuhls in ſtreitigen Sachen des Hoch-Stiffts Hildesheim mit denen Herren Hertzogen zu Braunſchweig und Lüneburg, de Anno 1540.

IN nomine ſanctiſſimæ & Individuæ Trinitatis Patris, Filii & Spiritus ſancti. Amen.

Cum Juſtum decens & operæ pretium ſore dignoſcatur, ut teſtimonium veritati perhibeatur ac ea quæ judicio terminata ſunt ne ſucceſſu temporis, de illis hæſitari contingat & ſub ignorantia facti quis jure ſuo fruſtretur cunctis fidelibus innoteſcant: Iccirco univerſis & ſingulis ad quod præſens ſententiæ inſtrumentum pervenerit tenore præſentium intimo notum facio & atteſtor, quod poſtquam orta inter Joannem olim Epiſcopum Hildenſemenſem & venerabiles viros Decanum, Canonicos & Capitulum ſingularesque perſonas Eccleſiæ Hildeſemenſ. actores ex una; & illuſtres viros Dominos Ericum & Henricum Duces Brunſuicenſes, ac conſules conſulatus & communitates oppidorum Brunſuic, Hannover, Northem & Gotting, Hildeſemen, Halberſtadenſ. Minden. & Moguntinenſ. diœceſis, reſpective adverſarios reos & conventos, ex altera partibus, de & ſuper invaſione ſpolio occupatione & detentione Caſtrorum Oppidorum Caſtellorum, Municipiorum, Villarum, Monaſteriorum & Eccleſiarum aliorumque bonorum omnium tam in ſpiritualibus, quam temporalibus, ad Eccleſiam Epiſcopum & menſam Epiſcopalem Hildeſemen. quomodolibet ſpectantium & pertinentium materia quæſtionis felicis recordationis Adrianus Papa VI. cauſſam hujusmodi bonæ memoriæ Mercurio de Vipera Epiſcopo Balicoregien, tunc in humanitate agenti & in minoribus conſtituto ac Capellano ſuo & cauſſarum Palatii Apoſtolici auditori audiendam commiſerat & ſine debito terminandam & dictus Mercurius Epiſcopus tunc auditor in cauſſa ſibi commiſſa hujusmodi ad nonnullos actus proceſſerat (citra tamen concluſionem) ac eodem Adriano Papa (ſicut Domino placuit) de medio ſublato cauſſam ipſam de mandato piæ memoriæ Clementis Papæ VII. ad ſummum Apoſtolatus apicem aſſumpti debite reſumpſerat inter partes prædictas ſeu earum procuratores ad nonnullorum teſtium examinationem & alios ulteriores actus (citra cauſſæ concluſionem) proceſſerat eodemque Mercurio vita functo præfatus clemens Papa cauſam ipſam ſuper articulo an ad tribunal Cæſareæ majeſtatis vel ne remittenda foret, etiam bonæ memoriæ Petro Epiſcopo Ebinenſi S. R. E. Presbytero Cardinali Anconitano nuncupato audiendam commiſerat & ſine debito terminandam & dictus Petrus Cardinalis in cauſſa ipſa inter easdem partes ſeu earum procuratores ad articulorum productionem & admiſſionem & diverſos alios actus citra concluſionem proceſſerat, & cum lite hujusmodi ſic indeciſa pendente idem Petrus Cardinalis debitum naturæ perſolviſſet & ſucceſſive præfatus Clemens ab hac luce ſubtractus fuiſſet ſanctiſſimus in Chriſto pater & Dominus, noſter Dominus Paulus divina providentia Papa tertius ad ſummi Apoſtolatus apicem aſſumptus cauſam prædictam bonæ memoriæ Laurentio Epiſcopo etiam Sabinenſi S. R. E. Cardinali Campegio nuncupato tunc in humanis agenti in ſtatu & terminis (in quibus tempore dicti Johannis olim Epiſcopi erat) reſumendam & ulterius audiendam ad Reverendi in Chriſto Patris Domini Valentini moderni Epiſcopi Hildenſemen. inſtantiam per ſpecialem commiſſionem commiſerat et fine debito terminandam ipſeqve Laurentius Cardinalis in cauſſa hujusmodi procedens præfatum Valentinum Epiſcopum ad proſecutionem litis et cauſſæ hujus modi in ſtatu et terminis in qvibus reperiebatur juxta commiſſionis ſibi deſuper factæ tenorem admiſerat & inter partes, ipſas de novo ad omnium terminorum ſubſtantialium obſervationem & alios actus (citra cauſſæ concluſionem) ac tandem ſuſpenſo ad ipſius D. Valentini Epiſcopi ſeu ejus Procuratoris inſtantiam petitorio in cauſa ſpolii hujusmodi duntaxat & remiſſione ad judicem competentem proceſſerat. Cum etiam idem Laurentius Cardinalis de medio ſubtractus fuiſſet & prælibatus Dominus noſter Paulus Papa cauſſam hujusmodi in ſtatu & terminis in quibus tempore obitus Laurentii Cardinalis hujusmodi reperiebatur & ſpecialiter ſuper devolutione cauſſæ hujusmodi ad Romanam Curiam & remiſſione illius ad judicem competentem Reverendiſſimo in Chriſto Patri Dn. Hieronymo tituli ſancti Clementis Presbytero Cardinali de Phinutiis nuncupato ulterius reſumendam & audiendam ac in ſuo Conſiſtorio ſecreto referendam ad præfatorum Dominorum Erici & Heinrici Ducum inſtantiam commiſiſſet ipſeque Dominus Hieronymus Cardinalis cauſam ipſam reſumpſiſſet, & idem Dominus noſter Paulus Papa (præfato Dn. Valentino Epiſcopo inſtante) dicto Domino Hieronymo Cardinali ut in eventu in quem ipſi domino noſtro Papæ videretur remiſſionem prædictam de jure non faciendam) cauſam ſuper ſpolio hujusmodi per ipſum D. N. in eodem Conſiſtorio ſuo ſecreto decidendam audiret & re-

& referret comiſiſſet ipſeque D. Hieronymus Cardinalis in cauſſa ſibi commiſſa hujusmodi procedens, partes ipſas hinc inde etiam ſæpiſſime audiviſſet & eorum informationes acta, regeſtra omnia dicta teſtium ac nonnulla jura etiam in vulgari ſermone Germanico formata & in Latinum verſa vidiſſet legiſſet & examinaſſet & primum ſuper articulo remiſſionis cauſſæ hujusmodi faciendæ vel non faciendæ per utramque partem allegata & ipſo Conſiſtorii ſecreto oppoſuiſſet & narraſſet dictoque articulo, per eundem D. N. Papam in prætato Conſiſtorio cum Collegio Reverendiſſimorum Dominorum S. R. E. Cardinalium diſcuſſo & examinato, idem dominus Hieronymus Cardinalis poſtquam præfatus Sanctiſſimus dominus noſter ei commiſerat, ut ſuper articulo ſpolii ſupra dicti procederet & poſtquam cauſſa hujusmodi ſuper dicto articulo ſpolii inſtructa eſſet. Sanctitati ſuæ in dicto Conſiſtorio ipſius cauſæ merita referret, repetitis pluribus intimationibus & citationibus ſpecialiter ſuper articulo hujusmodi ſpolii ad Dicti Dn. Valentini Epiſcopi inſtantiam factis & diverſos terminos parti adverſæ ad dicendum & allegandum probandum ac deducendum quicquid dicere, allegare, probare, ſeu deducere vellet, & poſſet, prout in actis cauſæ hujusmodi latius continetur peremptorie præfixiſſet, ac ea omnia ad hujusmodi relationem pertinentia & neceſſaria (quæ in priori articulo referendo ſervaverat) pro ambarum partium ſatis factione etiam in cauſſa hujusmodi articulum ſpolii referendo ſervaſſet, ac tandem omnibus peremptoriis intimationibus & terminis prædictis articulum ſpolii hujusmodi & omnia acta circa id facta in dicto Conſiſtorio ſecreto retulit, Idemque D. N. Paulus, Papa in eodem Conſiſtorio ſecreto cum præfatorum Reverendiſſimorum Cardinalium deliberatione & conſilio diſcuſſo, pro tribunali more prædeceſſorum Romanorum Pontificum ſedens præfatis dominis Erico & Henrico Ducibus & Conſulibus, Conſulatibus ac Communitatibus, Brunſchwig, Hannover, Northeimb & Göttingen oppidorum hujusmodi ac intereſſe habentibus aut eorum procuratoribus ſeu negotiorum geſtoribus per Curſorem ipſius D. N. Papæ ac etiam per Edictum publicum reſpective ad dicendum contra omnia & ſingula jura in hujusmodi cauſa producta & repetita ac videndum & audiendum reiterati omnes & ſingulos terminos ſubſtantiales unico contextu in commiſſionem dependentium deferri juramentum in ſupplementum plenæ probationis ſuppleri omnes & ſingulos juris & facti defectus ſi qui in hac cauſſa intervenerant abſolvi eundem Dn. Valentinum Epiſcopum ad effectum validitatis ſententiæ ferendæ. Nec non ad concludendum & audiendum ſententiam ad primum Conſiſtorium ſecretum tunc proxime futurum, feriis non obſtantibus ad inſtantiam ejusdem Dn. Valentini citatis & dictis terminis per eundem Dn. Valentinum Epiſcopum unico contextu reiteratis, præfatum D. Valentinum Epiſcopum ad præmiſſum effectum abſolvit & juramentum prædictum ſibi detulit, ipſeque D. Valentinus Epiſcopus ibidem perſonaliter conſtitutus juramentum hujusmodi præſtitit ac idem ſanctiſſimus D. N. omnes & ſingulos juris & facti defectus ſupplevit, & in favorem dicti Dn. Valentini Epiſcopi ſententiam dedit & in ſcriptis protulit in hunc qui ſequitur modum & formam.

Chriſti nomine invocato in throno juſtitiæ pro tribunali ſedentes, & ſolum Deum præ oculis habentes, per hanc noſtram definitivam ſententiam, quam de venerabilium fratrum noſtrorum ſanctæ Romanæ Eccleſiæ Cardinalium conſiſtorialiter coram nobis congregatorum conſilio & aſſenſu ferimus in his ſcriptis pronunciamus, decernimus, & declaramus in cauſſa & cauſis, quæ primo in ſacro noſtro Rotæ auditorio & ſucceſſive coram diverſis Reverendiſſimis Dnis S. R. E. Cardinalibus reſpective inter venerabilem fratrem noſtrum Johannem tunc Epiſcopum & dilectos filios noſtros Decanum, Canonicos, & Capitulum ſingularesque perſonas Eccleſiæ Hildeſem. primo ac deinde venerabilem fratrem noſtrum Valentinum modernum Epiſcopum Hildeſem. -- in actis cauſæ latius expreſſos ex una & dilectos filios noſtros Ericum & Henricum Duces Brunſuic, Conſules, Conſulatus & Communitates oppidorum Braunſchweig, Hannover, Göttingen, & Northeimb, reſpective adverſarios etiam in actis cauſæ latius expreſſos de & ſuper invaſione, ſpoliatione occupatione, & detentione caſtrorum Winzenburg, Waldenburg, Hundesrugge, Poppenberg Schladen, Lawenſtein, Levenborg, Wiedela, Vienenborg, Luther, Woldenſtein, Weſterhoſſe, Steinbrügge, Coldinge, Ruthe, Hallerborg, Gronde, Erteiſen, & oppidorum Alfelde, Bockeln, Sarſtedt, Gronaw, Daſſel, Eltze, Bodenwerder, Hamelen pro medietate, nec non Caſtellorum hæreditarie nobilibus per Epiſcopum & Eccleſiam Hildeſemen in feudum conceſſorum, præſertim Salder, Olbern, Nienhagen, Binder, Wiſpenſtein, Lymber-Rheden, Bantelen, Rethmar, Eldagſen, Roßung, Bredenbeck, & omnium aliorum caſtrorum, oppidorum caſtellorum municipiorum, Eccleſiæ Hildeſemen. (tribus duntaxat caſtris videlicet Stewer-

Stewerwaldt, Peina & Marienburg exceptis) ac villarum circiter mille cum ſuis Eccleſiis parochialibus, pluriumque monaſteriorum Epiſcopo Hildeſemen. in ſpirituali & temporali ac plena Jurisdictione ſubjectorum, & fructuum redituum ac proventuum, Caſtrorum, Oppidorum, Caſtellorum, Municipiorum, Monaſteriorumque eorundem videlicet ſylvis, nemoribus, Venationibus ac jure venandi, paſcuis, pratis, montibus, vallibus, campis, domibus, & ædificiis omnibusque aliis ad ipſa caſtra, oppida, caſtella, municipia, & monaſteria ad Eccleſiam & ad Epiſcopum Hildeſemen, quomodolibet ſpectantibus & pertinentibus, ac meri & mixti imperii nec non plenæ jurisdictionis ac ſuperioritatis tum ſpiritualis, quam temporalis, vaſſallorumque, vaſſallagiorum, feudorum quoque feudalium, aliorumque bonorum omnium ejusdem Eccleſiæ Hildeſemen. uſurpatione, ac finium & limitum prædictæ diœceſis Hildenſem. amotione damnisque, etiam intereſſe ac exactionibus extorſionibus, expilationibus, turbationibus, impedimentis & diverſis violentiis eidem Eccleſiæ Hildenſ. allatis, illorumque ſpolio, cæterisque rebus omnibus & ſingulis in actis cauſæ & cauſſarum hujusmodi latius expreſſis & deductis & illarum occaſione partibus ex altera & venerabili fratri noſtro Hieronymo S. R. E. tituli Sancti Clementis Presbytero Cardinali & de Phinutiis audiendis, inſtruendis & Conſiſtorio noſtro ſecreto referendis commiſſis & per eum nobis & ejusdem Domin. Cardinalibus relatis & mature diſcuſſis coram nobis in prima verſæ fuerunt & vertuntur inſtantia invaſiones, ſpoliationes, detentiones, turbationes, finium amotiones, occupationes, ac juris venandi uſurpationes damna & impedimenta, tam reſpectu meri & mixti Imperii ac plenæ jurisdictionis prædictæ tam ſpiritualis, quam temporalis ipſi Epiſc. & Eccl. competentia, quam alia quæcunque impedimenta prædictorum, Caſtrorum, Oppidorum, Caſtellorum, Municipiorum, Villarum, Monaſteriorum ac bonorum eorundem, fructuumque redituum & proventuum, vaſallorum, vaſallagiorum, feudorum, & feudalium bonorum, omniumque bonorum, aliorum prædictoruin uſurpationes, etiam exactiones, extorſiones, expilationes ac juramentorum fidelitatis & perpetui homagii, quæ Duces præfati habuerunt poſt dictam invaſionem tam ab Eccleſiaſticis & cleris, quam Laicis Eccleſiæ Hildenſem, ſubditis ipſiusque vaſallis receptiones & extorſiones, per præfatos Ericum & Henricum Duces, dictorumque oppidorum Conſules & Conſulatus adverſarios prædictos reſpective factas fuiſſe & eſſe temerarias, indebitas, iniquas, illicitas & injuſtas temerariaque indebita, iniqua, illicita & injuſta. Nec non eosdem ab invaſione, ſpoliatione, occupatione detentione & uſurpatione ac impedimentis dictorum Caſtrorum, Oppidorum, Municipiorum, Villarum, Monaſteriorum, & aliorum bonorum jurium-que & pertinentiarum omnium, fructuumque etc. eorundem tollendos ejiciendos & amovendos fore & eſſe ac tollimus ejicimus, & amovemus. Nec non præfatum Valentinum modernum Epiſcopum in & ad corporalem, realem & actualem poſſeſſionem dictorum Caſtrorum, Oppidorum, Caſtellorum, Muncipiorum, Villarum, Monaſteriorum fedalium prædictorum jurisque venandi aliorumque bonorum ſpiritualium & temporalium, nec non meri & mixti Imperii ac plenæ jurisdictionis & ſuperioritatis tam ſpiritualis quam temporalis totius diœceſis Hildeſemen prout præfatus olim Epiſcopus Johannes & Eccleſia Hildenſem tempore invaſionis prædictæ habebat, tenebat, gaudebat, poſſidebat & fruebatur civitate & tribus caſtris ſupra ſcriptis, quibus Eccleſia ſpoliata non fuit, in ſuo ſtatu remanentibus) reponendum reintegrandum & reſtituendum, fore ac reponimus, reintegramus & reſtituimus oppoſitiones perturbationes, moleſtationes, vexationes, inquietationes damna & impedimenta quæcunque per Ericum & Henricum Duces ac Conſules, & Conſulatus oppidorum, reſpective adverſarios prædictos Johanni olim & Valentino moderno Epiſcopis Hildenſem præfatis de & ſuper ſpolio dictorum caſtrorum, oppidorum, caſtellorum, municiporum, villarum, monaſteriorum, feudalium prædictorum & eorundem fructuum & proventuum ac meri & mixti Imperii & plenæ jurisdictionis & ſuperioritatis tam ſpiritualis quam temporalis ac finium & limitum amotione aliorumque bonorum omnium prædictorum & illorum occaſione quomodolibet factas & præſtitas, factaque & præſtita fuiſſe & eſſe temerarias illicitas, iniquas, indebitas, & injuſtas temerariaque ilicita, iniqua, indebita & injuſta ac de facto præſumptas & præſumpta illasque & illa Erico & Henrico Ducibus ac Conſulibus & Conſulatibus prædictorum oppidorum reſpective adverſariis prædictis feciſſe aut facere minime licuiſſe neque licere de jure ac de & ſuper omnibus & ſingulis & ſpolio ſupradictis eisdem reſpective adverſariis perpetuum ſilentium imponendum fore & imponimus ac tam Eccleſiaſticos et Clericos, quam laicos etiam vaſallos quoscunque dictæ Eccleſiæ Hildeſemen ſubditos a quibus poſt invaſionem prædictam Ericus et Henricus Duces et alii adverſarii prædicti fidelitatis et Homagii perpetui, ſeu alia juramenta, per vim

aut alio modo extorſerunt ſeu receperunt a juramentis hujusmodi ab eis extortis & quomodolibet de facto præſtitis abſolvendos fore & eſſe ac abſolvimus illaque invalida, irrita & nulla fuiſſe & eſſe ipſosque ad Valentinum Epiſcopum prædictum & ad Eccleſiam Hildenſem, redire, illique obedientiam ac fidelitatis & perpetui homagii ſolita & conſueta juramenta præſtare debere decernimus, revocantes ac annullantes omnes & ſingulas conceſſiones bonorum, infeudationes ſeu alienationes de bonis prædictis ad Eccleſiam Hildenſem ſeu Epiſcopum quomodolibet ſpectantibus & pertinentibus per præfatos Duces reſpective factas Ericumque & Henricum Duces ac conſules & conſulatus præfatorum oppidorum, reſpective adverſarios prædictos in fructibus, & dictis caſtris, oppidis, caſtellis, municipiis, villis, monaſteriis, feudalibus, & bonis omnibus prædictis a tempore invaſionis, ſpolii occupationis detentionisque prædictorum perceptis & qui etiam percipi potuerunt nec non omnibus illicitis exactionibus per eosdem duces in præjudicium Eccleſiæ Hildenſ. quovis modo factis damnisque & intereſſe ac in expenſis pro parte Johannis olim & Valentini Moderni Epiſcopi Hildenſ. reſpective prædictos in hujusmodi cauſſa tam coram omnibus & ſingulis Judicibus & Commiſſariis reſpective prædictis, quam coram nobis propterea legitime factis condemnandos fore & condemnamus, quorum fructuum, damnorum, intereſſe ac actionum liquidationem & expenſarum taxationem nobis impoſterum reſervamus, ſupplentes, omnes & ſingulos defectus tam juris quam facti ſiqui intervenerunt in præmiſſis in cujus ſententiæ fine erant hæc verba manu ejusdem Sanctiſſimi Dn. N. Papæ ſcripta videl.

Ita pronunciamus nos Paulus Papa tertius omiſſo ſigillo annuli Piſcatoris in prædicta originali ſententia impreſſo quæ quidem ſententia lecta lata & promulgata fuit per eumdem Dominum N. Papam Romæ apud Sanctum Marcum in ſuo Conſiſtorio ſecreto aſſiſtentibus præfatis Reverendiſſimis Cardinalibus die Veneris vigeſima ſeptima menſis Auguſti anni Domini milleſimi quingenteſimi quadrageſimi Pontificatus ſui anno ſexto præſentibus ibidem Reverendis in Chriſto patribus Dominis Leonardo de Tornabonis adjacenſis & Durante de Durantibus Algeen Epiſcopis ac venerabilibus viris Dominis Eurialo de Sylveſtris, & Julio de Grandis ipſius D. N. Papæ Camerariis teſtibus ad præmiſſa vocatis ſpecialiter atque rogatis.

Et quia ego Bloſius Palladius publicus ſacra Apoſtolica autoritate Notarius & ſupra dicti Sanctiſſimi Domini N. Papæ Secretarius domeſticus de dictæ ſententiæ prælatione, & aliis circa eandem in dicto Conſiſtorio ſecreto, die, menſe, anno pontificatu quibus ſupra Indictione vero tertia decima actis per eumdem Sanctiſſimum Dn. N. rogatus una cum prænominatis teſtibus interfui eaque ſic fieri vidi & audivi, ac in notam ſumpſi: Idcirco præſens Inſtrumentum, ſententiam hujusmodi in ſe continens alterius manu (me aliis negotiis impe dito) fideliter ſcriptum exinde confeci publicavi & in hanc publicam formam redegi, manuque propria ſubſcripſi, ſignoque nomine & cognomine meis ſolitis & conſvetis ſignavi in fidem & teſtimonium præmiſſorum rogatus ſpecialiter & requiſitus.

Guido Aſcanius SFORTIA Sanctæ Mariæ in Coſmedin Diaconus Cardinalis de Sancta Flora S. R. E. Camerarius univerſis & ſingulis hujusmodi noſtras literas inſpecturis ſalutem in Dno & præſentibus fidem indubiam adhibere. Quoniam juſtum eſt & rationi congruum veritati teſtimonium perhibere univerſitati noſtræ & cuilibet veſtrum tenore præſentium intimamus & notificamus ac teſtamur, qualiter R. D. Bloſius Palladius qui de ſupra ſcripto Inſtrumento ſententiæ per San. D. N. in ſanctitatis ſuæ Conſiſtorio ſecreto latæ rogatus fuit, ipſumque inſtrumentum in publicam formam redegit ſignoque & nomine ſuis ſolitis & conſvetis ut ſupra ſignavit ſcripſit & publicavit, tam data tempore ipſius Inſtrumenti quam dudum ante & poſt fuit & erat prout hodie eſt publicus Apoſtolica autoritate Notarius ac ejusdem ſanctiſſimi D. N. Papæ Secretarius Domeſticus bonis fidelis & legalis & pro tali & ut talis habitus, tentus, nominatus, & reputatus prout de præſenti habetur, tenetur, nominatur, & reputatur, ſuisque ſcripturis & inſtrumentis publicis ſemper adhibita fuit & hodie adhibetur in judicio & extra plena & indubitata fides. Et ne alicui ſuper hoc dubitari contingat præſentes noſtras literas teſtimoniales de præmiſſis fieri & per Notarium noſtrum Cameræ Apoſtolicæ infra ſcriptum ſubſcribi, ſigillique quo in talibus utimur juſſimus & fecimus appenſione communiri. Datum Romæ in Camera Apoſtolica die XIV. Octobris M. DXL. Pontificatus prælibati Sanctiſſimi in Chriſto.

Po ex D. N. D. Pauli divina provident. Papa III. Ao VI.

Sigillata P. P. Paulus Adeitius.

XI.

XI.

Kurtzer Hiſtoriſcher Bericht von dem im Hoch-Stifft Hildesheim am 25. Januarii Anno 1633. gehaltenen Synodo.

NOtiſſima eſt, non Imperio ſolum, ſed etiam Curiæ Romanæ, controverſia illa & lis graviſſima inter Joannem, ejus nominis Quartum, e Ducibus Saxoniæ, Epiſcopum Hildeſimenſem ex una, & Ericum Seniorem ac Henricum Juniorem, Duces Brunsvvicenſes, ex altera, partibus, atque per utrorumque ſucceſſores diutiſſime agitata. Huic, tum præcedentia, diffidationes ac bella, tum potiſſimum Imperialis banni a Carolo V. Cæſare adverſus Epiſcopum Joannem XXIV. Julii MDXXI. pronunciata ſententia, occaſionem dederant. Cum enim Cæſar hujus executionem adverſariis Ducibus demandaſſet, hi ditionem ac bona omnia, ad Epiſcopatum ſpectantia, invaſerunt, iisque ſpoliarunt Epiſcopum, paucis ipſi relictis. Prima ergo huic cura fuit, ut abſolutionem banni a Cæſare impetraret, ac dein reſtitutionem in poſſeſſiones priſtinas. Cumque nihil proficeret, ad Pontificis Adriani VI. Curiam provocavit, anno MDXXIII. Demum de Imperiali banno abſolvitur quidem Anno MDXXVIII. Sed ea conditione, ut, quæ de Epiſcopatu Duces adverſarii occupaſſent, retinerent; via facti aut violentia omni ſecluſa, juris duntaxat proſecutione ſalva quo factum, ut, quicquid Brunsvvicenſibus pareret, hæreſi paulatim inficeretur, nec ab ea etiam immune ſervaretur quod Epiſcopis remanſerat. Succeſſores Joannis Epiſcopi, Balthaſar & Otto, cauſæ huic vix manus applicuere; Sed neque ipſi Epiſcopatui multum fuere præſentes. At Valentinus, qui MDXXXVII. his ſucceſſit, ea ſollicitudine ac diligentia negotium continuo urſit in Romana Curia, ut Sententiam reſtitutoriam ac redintegratoriam obineret contra Duces adverſarios. Qui, ut rei in dicta Curia comparuerunt, & ſe proceſſui ſubmiſerunt. Factum id eſt XXVII. Auguſti MDXL. Huic autem promulgatæ ſententiæ Duces Brunsvvicenſes morem non geſſerunt, ex eo, quod Pontifici, in temporalia bona Principatuum, nihil eſſe juris, ex poſt facto, aſſererent. Remiſſaque tandem Anno M. DXLVIII. cauſa fuit ad Cameram Spirenſem, ſummum Imperii Tribunal. Ubi, ut lento gradu omnia progredi ſolent, ſic etiam cauſa hæc per octoginta continuos annos agitata ſub Valentino, Friderico, Burchardo, Erneſto, Ferdinando, Epiſcopis Hildeſienſibus, non prius terminata fuit, quam ſub Ferdinando jam dicto, Bavariæ Duce; in cujus & Eccleſiæ ſimiliter favorem, anno MDCXXIX. die $\frac{17}{27}$. Decembris, obtenta ſententia finem controverſiæ impoſuit. Vi hujus ſententiæ, Sereniſſimus Epiſcopus Ferdinandus per Commiſſarios ſuos, die XXX. ejusdem menſis ac anni, ſtylo veteri, ſive die IX. Januarii MDCXXX. ſtylo novo, ac ſequentibus, poſſeſſionem accepit Satrapiarum, Coldingen ſive Lavvenburg, Wintzenburg, Woldenſtein ſive Bilderlach, & Woldenburg; nec non oppidorum, Sarſtede, Lamspring, Alfelde, Bockelem, ac ſucceſſive deinceps aliorum, quæ antiquitus ad Epiſcopatum pertinuiſſe conſtabat; qualia erant, ſatrapiæ & præfecturæ Liebenburg, Schladen, Widelach, Vineburg, Luther, Steinbruck, Bindelac, Gronavv, Poppenburg, Erichsburg, Ruthe, Waſterhoven, Lavvenſtein, Gronden, Artzen, cum earum oppidis & pagis, nec non Cœnobiis & Eccleſiis, quarum tamen ditionum aliquæ, variis belli ſubſecutis ſucceſſibus, in poteſtatem Ducum Brunsvvicenſium denuo pervenere, iisque etiam per pacta, Anno M. DXLIII. Brunsvvigæ inita, concedi debuerunt Coldingen, Artzen, Lovvenſtein, Gronde & Luther Satrapiæ, cum appertinentibus Eccleſiaſticis & ſæcularibus bonis.

Porro Eccleſiæ & Cœnobia hujus Epiſcopatus, a ſæpe dictis Ducibus direpta, erant:

Lampspring, Ringelem, Eſcherde, Neuvverck, Oelhoff, Derenborg,	Ordinis S. Benedicti.
Woltigeroda, Amelsborn, Heiningen,	Ordinis S. Bernardi.
Dorſtat, Grahoff, Reiffenberg, Wittenberg, Franckenberg,	Regularium S. Auguſtini.
Marienavv,	Carmelitarum.

Quæ omnia, nec non alia quædam, in & extra Civitatem, ab hæreticis occupata Monaſteria, aliaque loca pia, Catholicis tunc reſtituta fuerunt, cum Parochiis ſine numero; fuitque adeo in Provinciam iſtam reinducta Catholica Religio, quæ pluribus abhinc annis exinde exularat. Ut enim hæc omnia legitime fierent, ſereniſſimus Elector Ferdinandus, Epiſcopus Hildeſienſis præfatus, (cujus memoria in benedictione æterna ſit:) Illuſtriſſimum Epiſcopum Osnabrugenſem Hildeſiam miſit, plena cum poteſtate; qui illic menſe Octobri MDCXXXII. appulit, atque ibidem,

ibidem, fidelitate ac zelo pari, collaborante Capitulo Cathedrali, turbatum Eccleſiæ ſtatum priſtinæ quieti reſtituit, & Religionem in eo orthodoxam reſtauravit.

Et, ne quid in conſervando illo, præſertim bellicis Imperii tumultibus adhuc in Imperio durantibus, quatenus fieri poſſet, deeſſet, idem Sereniſſimus, de Coadjutore ſibi aſſumendo, cum jam quinquageſimum quintum ætatis annum exceſſiſſet, ſolicite cogitavit: proinde, per Illuſtriſſimum Osnabrugenſem eundem, Capitulo Hildeſimenſi Canonicas rationes varias, quare ad eligendum talem procedendum foret, exponi, ſimulque, ex fratre Alberto Bavariæ Duce, nepotis ſui Maximiliani Henrici perſonam proponi curavit. Quod electionis negotium tam feliciter perfecit Illuſtriſſimus, ut Urbanus VIII. Pontificia autoritate omnia rata haberet; præterquam quod, cum dictus Coadjutor adhuc in ætate minorenni exiſteret, ordinavit ſub XXIII. Novembris MDCXXXIII. ut, licet ad præſentationem Capituli conſtituiſſet Coadjutorem Ferdinandi Epiſcopi Hildeſimenſis perpetuum ac irrevocabilem cum futura ſucceſſione in regimine & adminiſtratione dictæ Eccleſiæ Hildeſimenſis quamdiu dictus Ferdinandus Epiſcopus vixiſſet & eidem Eccleſiæ præfuiſſet, ſub certis forma & modo, tunc expreſſis, fecerit, conſtituerit & deputaverit, ac illum ex tunc, prout, poſtquam ad ætatem legitimam perveniſſet, & non antea, dicto Ferdinando Præſule cedente vel decedente, aut alias quomodolibet præeſſe deſinente, eidem Eccleſiæ in Epiſcopum præfecerit, omnia eidem in ſpiritualibus & temporalibus plenarie committendo; interea tamen eundem Maximilianum Henricum a ſpiritualium & temporalium adminiſtratione abſtinere voluerit. Ne autem forte, dicto Ferdinando Præſule, antequam Maximilianus Henricus prædictus ad ætatem legitimam hujusmodi pervenerit, regimini & adminiſtrationi dictæ Eccleſiæ Hildeſimenſis cedente vel decedente, aut alias quomodolibet præeſſe deſinente, ipſa Eccleſia Hildeſimenſis, ob ætatis dicti Maximiliani Henrici defectum, aliquod in ſpiritualibus & temporalibus detrimentum pateretur, Illuſtriſſimum Epiſcopum Osnabrugenſem, non obſtante quod etiam Mindenſi & Verdenſi Eccleſiis ex conceſſione Apoſtolica præeſſet, tali caſu Adminiſtratorem præfatæ Eccleſiæ Hildeſimenſis in ſpiritualibus ac temporalibus, cum facultate omnia & ſingula faciendi quæ ad Adminiſtratoris officium de jure vel conſuetudine, aut alias quomodolibet, pertinent, donec tamen ipſe Maximilianus Henricus ad legitimam ætatem perveniſſet, duntaxat; prout latius in dicta bulla continetur.

His omnibus ita conſtitutis ac firmatis, de reformatione diſciplinæ Eccleſiaſticæ, religionisque Catholicæ ubique reſtituendæ, ſuperioribus Monaſteriorum conſtituendis, ſufficienti Seminario item pro tam ampla Diœceſi fundando, aliisque ſimilibus, actum eſt. Proinde ſolemniſſima totius Diœceſis Synodus debite indicta, & menſe januario M. DCXXXIII. in Cathedrali Eccleſia, celebrata, præſidente eodem Illuſtriſſimo Commiſſario plenipotentiario, divina peragente Reverendiſſimo Domino Joanne Pelkingio, Epiſcopo Cardicenſi & Suffraganeo Paderbornenſi. Cæremoniæ per omnia, ut in Osnabrugenſi, anno MDCXXVIII. obſervatæ fuerunt: promulgatum, ex ſpeciali commiſſione dicti Domini Ferdinandi, in ea, inter cætera, fuit Concilium Tridentinum, aliaque, pro diſciplina Eccleſiaſtica firmanda, decreta. Uſum Romanum Breviarii jam antehac Venerabile Capitulum, aſſentiente Sereniſſimo Ferdinando, & confirmante Paulo V. laudabiliter introduxerat. Porro, comparuerunt in hac Synodo, præter prænominata reſtituta Cœnobia & Parochias, etiam ſequentes Eccleſiæ & Collegia tam regularia quam ſæcularia; quæ ſemper ſub poteſtate Epiſcoporum in fide Catholica, & intra & prope Civitatem conſervata fuerunt: item etiam aliæ Eccleſiæ & Monaſteria intra Civitatem, vigore ſententiæ & edicti Cæſarei, reſtituta.

Eccleſia Cathedralis, cujus patrona eſt Beata Virgo, in qua ſunt quadraginta Præbendæ Canonicales, & plurimæ Vicariæ.

- S. Mauritii in monte,
- S. Andreæ Apoſtoli,
- S. Crucis,
- S. Joannis Evangeliſtæ,
- S. Mariæ Magdalenæ in Caltallo,

} Collegiatæ.

- S. Michaëlis, Ordinis S. Benedicti.
- S. Godehardi, Ordinis S. Benedicti,
- S. Mariæ in Roda, Ordinis Ciſtercienſis,

} Abbatiæ.

Monaſterium S. Bartholomæi in Sultau Ordinis Canonicorum Regularium.

Monaſterium Carthuſianorum.

Collegium PP. Societatis Jeſu.

Monaſterium S. Pauli Apoſtoli, Dominicanorum.

Monaſterium S. Martini, Conventualium.

Monaſterium S. Georgii, PP. de Obſervantia.

Monaſterium PP. Capucinorum.

Monaſterium Monialium Ordinis S. Mariæ Magdalenæ pœnitentium. Domus congregationis fratrum, ſeu Presbyterorum in communi viventium. Parochia prope Eccleſiam Cathedralem.

- S. Andreæ,
- S. Lamberti,
- S. Georgii,

} Parochiæ.

Statuta hujus Synodi, cum Eccleſia Hildeſimenſis ſit ſuffraganea Metropolitanæ Moguntinenſis, non videbantur hic annectenda. Subtexitur tamen Catalogus Epiſcoporum Hildeſimenſium.

Ordo ac Series Epiſcoporum Hildeſimenſium.

Eccleſia Hildeſimenſis, Suffraganea *Archiepiſcopatus Moguntinenſis*, a Carolo Magno in prima fundatione apud aulam Regiam, in concurſu fluviolorum Salæ & Linii, exſtrui cœpta, (unde Epiſcopatus primum Aulicenſis dictus fuit,) poſtmodum a Ludovico Pio Imperatore, Caroli Magni filio, in locum, a miſſa cœlitus nive, Hildeschne olim, nunc vero Hildesheim dictum, translata; in honorem Beatiſſimæ Virginis Mariæ eſt ædificata, circa annum Chriſti DCCCXIV.

	Sessionis.	Anni Obitus.
I. *Guntharius*, primum Aulicenſis, deinde, cum translatione ſuæ Cathedralis Eccleſiæ, Hildesheimenſis nuncupatus, laudabiliter præfuit. Condidit hic templum S. Cæciliæ, duabus turribus conſpicuum.	21.	835.
II. *Remibertus*, alias Frembertus, paucis menſibus præfuit.		
III. *Ebo*, aliis Eppo, natione Gallus, ex Archiepiſcopali ſua ſede Rhemenſi expulſus; opera S. Ansgarii, Eccleſiæ Hildeſimenſi præficitur.	12.	847.
IV. *S. Alefridus*, Monachus Corbejenſis, Ordinis S. Benedicti Baſilicam Cathedralem in ampliorem formam exſtrui curat. laudabiliter præfuit.	28.	876.
Leuthpoldus, Monachus, ante confirmationem & conſecrationem morte præventus, inter Epiſcopos non eſt numeratus.		
V. *Marquardus*, vir religioſæ & innocentis vitæ, Hamburgi a Sclavis & Normannis, Saxoniam miſere vaſtantibus, trucidatur.	3.	880.
VI. *Wigebertus*, inſignis Medicus.	4.	884.
VII. *Waldobertus*, ſtudioſus in propaganda fide Catholica.	19.	903.
VIII. *Gebehardus*, aliis Sigehardus, ſumma cum laude præfuit.	25.	928.
IX. *Diedhardus*, Abbas Hirſfeldenſis, fideliſſime præfuit.	28.	956.
X. *Ochwinus*, Abbas Cœnobii Bergenſis, utiliſſime præfuit.	30.	985.
XI. *Osdachus*, Abbas Cœnobii Bergenſis.	4.	990.
XII. *Gerhardus*, aliis Gerlacus, vel Gardachus.	3.	993.
XIII. *S. Bernwardus*, aliis Bombardus, miraculis clarus.	31.	1024.
XIV. *S. Gothardus*, Abbas Cœnobiorum, Altachenſis, in Bavaria, & Hirſfeldenſis, in Buchonia, ſituatorum. Conſtruit Collegiatam Eccleſiam S. Andreæ in ſuburbio, Cœnobium S. Mauritii in monte, Monaſterium Haldhuſenſe Ordinis S. Benedicti, & Xenodochium pro pauperibus & ægrotis.	14.	1038.
XV. *Diethmarus*, aliis Tiadmarus, natione Danus.	5.	1044.
XVI. *Aſelmus*, aliis Aſelinus, Henrici III. Imperatoris Sacellanus.	10.	1054.
XVII. *Echilo*, aliis Heczilo, Præpoſitus Goslarienſis.	25.	1079.
XVIII. *Udo*, Comes de Alveslevven, fideliter præfuit.	34.	1114.
XIX. *Bruningus*, Decanus Goslarienſis, per menſem præfuit; & nondum conſecratus Epiſcopus, reſignat Epiſcopatum anno Chriſti MCXV.		
XX. *Bertholdus*, Præpoſitus Hildeſimenſis, Monaſteria Monachorum & Monialium, quoad clauſuram, reformat.	15.	1130.
XXI. *Bernardus*, Præpoſitus Hildeſimenſis laudabiliter præfuit.	23.	1153.
XXII. *Bruno*, Decanus Hildeſimenſis, Epiſcopale palatium, in civitate ſitum, pulchre illuſtrat.	7.	1160.
XXIII. *Hermannus*, Præpoſitus S. Crucis.	13.	1174.
XXIV. *Adologus*, Præpoſitus Goslarienſis.	15.	1190.

	Anni Seſſionis.	Obitus.
XXV. *Berno*, Decanus Hildeſimenſis. Sub hoc canonizatur Sanctus Bernvvardus, Epiſcopus Hildeſimenſis. Præpoſituram Goslarienſem magnis proventibus auxit.	8.	1198.
XXVI. *Conradus*, Philippi Regis Romanorum Cancellarius, Epiſcopus Lubecenſis; eadem Diœceſi deſerta, cum Frederico Barbaroſſa in Armeniam proficiſcitur; redux, Hildeſimenſi præficitur Eccleſiæ; ſed, eam poſt annum reſignans, fit Epiſcopus Herbipolenſis anno Chriſti MCXCIX.		
XXVII. *Harbordus* ſive Heribertus, fundat Collegium S. Joannis; multa impignorata redimit, multa ædificat.	9.	1208.
XXVIII. *Sigefridus*, Monachus Ord. S. Benedicti, Monaſterii Fuldenſis.	12.	1221.
XXIX. *Conradus II.* Sacræ Paginæ Doctor in Academia Pariſienſi; Decanus Spirenſis, & Canonicus Moguntinus. Ordinem Franciscanorum & Dominicanorum in Civitate recipit; utrique Monaſterium exſtruit. Una cum Henrici Palatini uxore Cœnobium Virginum Winshuſenſe ad fluvium Alleram, Franckenbergenſe prope Goslariam, fundat. Arcem Epiſcopalem, & varias arces, vetuſtate collapſas, magnis impenſis inſtaurat. Tandem, cum, annis XXIII. Eccleſiæ ſuæ utiliſſime præfuiſſet, reſignato Epiſcopatu anno M. CCXLV. reliquum vitæ in Monaſterio Dominicanorum peregit.	23.	
XXX. *Henricus*, Præpoſitus Heiligenſtadienſis, majori Capitularium voto electus Epiſcopus, æmulum regiminis habuit Hermannum, Præpoſitum in Brunsvvicenſi Collegio S. Cyriaci, a minori Capitularium parte electum. Unde, dum Henricus confirmationem ab Archiepiſcopo ſuo Moguntino, & Regalia a Rege Romanorum in perſona acquirit; Hermannus invaſo Epiſcopatu, eum undecim annis detinet; verum, excommunicationis a ſummo Pontifice infligendæ metu perculſus, cedere cogitur.		1275.
XXXI. *Joannes*, Præpoſitus S. Mauritii, vir eximie doctus.	4.	1261.
XXXII. *Otto*. Dux Brunsvvicenſis, a Gregorio Papa X. confirmatur, &, in ejusdem Gregorii & aliorum plurimorum Epiſcoporum præſentia, Lugduni in Gallia, tempore Concilii Lugdunenſis, ſolemniter conſecratur.	18.	1279.
XXXIII. *Sigefridus II.* Decanus Magdeburgenſis.	30.	1310.
XXXIV. *Henricus II.* Decanus Hildeſimenſis, ſeditioſos & tumultuantes cives exſtructa arce Sturegvvaldenſi prope Civitatem, ad deditionem & obedientiam redegit.	8.	1318.
XXXV. *Otto II.* Præpoſitus ad S. Mauritium, ſeditioſos ſubditos armis compeſcuit.	16.	1334.
XXXVI. *Henricus III.* Dux Brunſvvicenſis, poſtulatur Epiſcopus Hildeſimenſis. Contra hunc Pontifex Romanus mittit Ericum, Comitem de Schavvenburg; qui, a Nobilitate & Civibus in urbem receptus, eandem XIV. annis usque ad mortem tenuit. Exinde Henricus, cum inſigni equitatu urbem ingreſſus, cives hac conditione in gratiam recepit, ut, donec Arx Mariæburgenſis, nuper inchoata, perficeretur, Civitas operarios & artifices, in ea laborantes, propriis impenſis conduceret. Præfuit a morte Erici.	14.	1362.
XXXVII. *Joannes Schadlandius*, Sacræ Paginæ Doctor, Ordinis S. Dominici, ex proviſione Apoſtolica fit Epiſcopus Hildeſimenſis. Verum cum annis duobus præfuiſſet, reſignato Epiſcopatu, fit Epiſcopus Auguſtanus.	2.	
XXXVIII. *Gerhardus*, Decanus Hildeſimenſis, & Epiſcopus Verdenſis, reſignato hoc Epiſcopatu, fit Epiſcopus Hildeſimenſis. Fundat extra muros Hildeſimenſes Carthuſiam magnificam. Cum Epiſcopo Halberſtadienſi, pro Eccleſiæ ſuæ defenſione, feliciter pugnat. Aſſumit tandem Coadjutorem Joannem, Comitem ab Hoya, Epiſcopum Paderbornenſem.	34.	1398.
XXXIX. *Joannes*, Comes ab Hoya, Epiſcopus Paderbornenſis, & Coadjutor Hildeſimenſis, mortuo Gerhardo, reſignat Epiſcopatum Paderbornenſem & fit Epiſcopus Hildeſimenſis.	26.	1424.
XL. *Magnus*, Dux Saxoniæ inferioris, ex Epiſcopo Caminenſi factus Coadjutor Joannis, eodem mortuo fit Epiſcopus Hildeſimenſis.	28.	1452.
XLI. *Bernardus*, Dux Brunsvvicenſis ac Lunæburgenſis, primum Coadjutor, deinde, mortuo Magno, fit Adminiſtrator Hildeſimenſis. Verum, cum annis ſeptem exiguo commodo Eccleſiæ præfuiſſet, eandem reſignat.	7.	
XLII. *Erneſtus*, infeliciter pugnat contra Brunsvvicenſes. Adminiſtrat Eccleſiam.	12.	1471.
XLIII. *Hennings*, multas patitur difficultates; unde poſtquam decem annis præfuiſſet, Epiſcopatum reſignat anno MCCCCLXXXI.	10.	
XLIV. *Bertholdus*, Baro de Landsberg, Epiſcopus Verdenſis, fit etiam Epiſcopus Hildeſimenſis.	22.	1503.
XLV. *Ericus*, Dux inferioris Saxoniæ, Canonicus Colonienſis, cum per annum Eccleſiæ Hildeſimenſi præfuiſſet, eandem, cum conſenſu Pontificis & Capituli, in fratrem Joannem reſignat anno MDIV.	1.	
XLVI. *Joannes*, Dux inferioris Saxoniæ, Erici frater, obtenta confirmatione a ſummo Pontifice, conſecratur Epiſcopus in Cœnobio Mariærodenſi. Poſtquam annis XXIII. præfuiſſet, Epiſcopatum, cum conſenſu Capituli, reſignat in Balthaſarem Merckelium.	23.	
XLVII. *Balthaſar* Merckelius, Vicecancellarius Caroli V. Imperat per reſignationem Joannis, fit Epiſcopus Hildeſimenſis, cum conſenſu Capituli, & anno MDXXVIII. in Comitiis Auguſtanis, Epiſcopus Conſtantienſis, accepta poſſeſſione, cum Carolo V. in Hiſpaniam & Italiam proficiſcitur; redux, Treveri morbo correptus moritur.	3.	1531.
XLVIII. *Otho III.* ad preces Caroli V. eligitur Epiſcopus Hildeſimenſis. Præfuit annis VI. neque confirmatus, neque conſecratus; Unde a Paulo Papa III exautoratur anno Chriſti MDXXXVII.	6.	
XLIX. *Valentinus* de Teutleben, Sacræ Paginæ & legum Doctor, Moguntinenſis, Magdeburgenſis & Hildeſimenſis Eccleſiæ Canonicus, Præpoſitus Francofurti ad Divum Bartholomæum, Romæ a Paulo Papa III. confirmatus, interfuit Comitiis Auguſtanis, anno Chriſti MDXLVII. habitis.	14.	1551.
L. *Friedericus*, Holſatiæ Dux, Canonicus Cathedralis Colonienſis, electus ad inſtantiam Cæſaris, Regis Daniæ, & Auguſti Ducis Saxoniæ; moritur in vigilia SS. Simonis & Judæ.		1556.
LI. *Burchardus*, ex nobili familia de Obarg, Canonicus Hildeſimenſis, bene præfuit; verum multa ludibria ab hæreticis eſt perpeſſus; moritur III. Februarii.	15.	1573.
LII. *Erneſtus*, Alberti Bavariæ Ducis filius, Epiſcopus Friſingenſis, fit etiam, cum diſpenſatione Apoſtolica, Archiepiſcopus Colonienſis, Hildeſimenſis, Leodienſis, & Monaſterienſis, tandem, cum conſenſu Capituli, & Apoſtolicæ Sedis confirmatione, aſſumit in Coadjutorem, Ferdinandum, Bavariæ Ducem, ex fratre nepotem.	39.	1612.
LIII. *Ferdinandus*, Bavariæ Dux, mortuo patruo ſuo Erneſto, eligitur & confirmatur Archiepiſcopus & Elector Colonienſis, Epiſcopus Hildeſimenſis, Leodienſis, Monaſterienſis, &		

	Anni Sessionis.	Obitus.
sis, & postremo Paderbornensis, nec non Abbas Stabulensis, & Præpositus Bergtesgadensis. Tandem cum consensu Capituli, & confirmatione Sedis Apostolicæ, ejusdem Nepos, Maximilianus Henricus fit Coadjutor Coloniensis, Hildesimensis, & Leodiensis Moritur Ferdinandus Arensbergæ, die XIII. Septembris M. DCL.	38.	1650.
LIV. *Maximilianus Henricus*, utriusque Bavariæ Dux, mortuo patruo, fit Elector Coloniensis, Episcopus Leodiensis, & Præpositus Berchtesgadensis. Anno MDCLI. die VIII. Octobris, cum annum ætatis trigesimum complevisset, a Domino Fabio Chisio, Nuntio Apostolico, nunc S. R. E. Cardinali, Bonnæ in Ecclesia Fratrum Conventualium, solemniter consecratus fuit, deinde, anno Christi MDCLII. in sua Civitate Hildesimensi, solemnem habuit ingressum, & a statibus & subditis homagium in persona recepit: celebrans etiam novam Synodum, tam Ecclesiasticum quam sæcularem statum, per recrudescens bellum hujus Episcopatus turbatum, iterum in integrum restituit. Cui omnes boni longam in terris & immarcescibilem in cœlis vitam apprecantur.		

XII.

Churfürst Josephs Clementis zu Cölln, als Bischoffs zu Hildesheim, Ausschreiben zum Lehen-Tage an seines Hoch-Stiffts Lehens-Vasallen, de Anno 1717.

VOn GOttes Gnaden Wir Joseph Clemens Ertz-Bischoff zu Cölln des Heiligen Römischen Reichs durch Italien Ertz-Cantzler und Churfürst, Legat des Heyligen Apostolischen Stuhls zu Rom, Bischoff zu Hildesheim und Lüttig, Administrator des Stiffts Bergtesgaten, in Ober- und Nieder-Bayern auch der Obern Pfaltz in Westphalen, Engern und Bouillon Hertzog, Pfaltzgrafen bey Rhein, Landgraf zu Leuchtenberg, Marggraf zu Franchimont, Graf zu Loche und Horne etc. Entbieten allen und ieden unsers Hoch-Stiffts Hildesheim angehörigen Vasallen und Lehn-Leuten, so einheimisch- als auswärtigen, wes Würden, Wesens, Standes, oder Condition die auch seynd, niemand ausbeschieden, unsere Gnad günstigen Willen und alles Gutes, und thun ihnen samt und sonders, auch ingemein hiermit gnädigst kund und zu wissen; Nachdem wir bey Lebzeiten des weyland Hochwürdigen Fürsten und Herrn, Herrn Jobst Edmunden unsers unmittelbahren Vorfahren und Bischoffens an besagten, unserm Hoch-Stifft Hildesheim im Jahr 1694. aus sonderbahrer Vorsehung GOttes durch einhellige Wahl unsers würdigen Thum-Capituls zum Coadjutore cum spe futuræ successionis erwehlet, solche Wahl auch von Ihro Päbstl. Heiligkeit bestätiget worden, und wir also nach erfolgtem tödlichen Hintritt besagten Herrn Bischoffen Hochseeligen Andenckens, und demnach durch die Gnade GOttes zu Baden in der Ergau im H. Röm. Reich geschlossenen allgemeinen lieben Frieden, die geist- und weltl. Regierung dieses unsers Hoch-Stiffts und Fürstenthumbs Hildesheim würcklich angetretten auch von dero Römisch-Kayserl. Maj. nunmehro darüber die Reichs-Regalia gebührend erhalten und darauf für nöthig befunden haben allen und ieden unsern und besagten unsers Hoch-Stiffts und Fürstenthums Vasallen und Lehn-Leuten, welche bey unserer Hildesheimischer Hof-Lehn-Cammer zu schuldiger Erneuer- und Wiederempfahung ihrer Lehn-Güter innerhalb zu recht bestimmter Zeit, dieselbe allemahl hinwieder gesonnen, und solcher ihrer beschehenen Gesinnung halber Urkund und Gezeugniß in glaubhaffter Form beybringen können die würckliche Belehnung, denjenigen aber so zugehöriger Zeit ihre Lehen, der Gebühr nach nicht gesonnen, noch sonst ihren Lehen, Eyd und Pflichten gemäß sich bezeigt haben rechtmäßigen Bescheid und Verordnung wiederfahren zu lassen; So thun dem Ende alle und iede obbemeldten unsers Hoch-Stiffts und Fürstenthums Hildesheim Vasallen und Lehn-Leute was Würden, Standes oder Condition die auch seyn mögen hiermit und in Krafft dieses citiren und abladen, daß sie zwischen dato und den 23. Dec. lauffenden Jahrs inclusive, als welcher Terminus ihnen pro omni ultimato ac peremtoriali hiermit angesetzet ist, auch unseren Hochfl. Canzeley und Hof-Lehn-Cammer zu Hildesheim entweder in Person selbst, oder aber im Fall ein oder anderer erheblicher Ursachen halber notorie behindert wäre durch specialiter darzu genugsam bevollmächtigte Gewaltshabere ohnausbleiblich erscheinen, und wie

wie sich solches denen Rechten und wohlhergebrachter Observantz nach gebühret, die älteste und jüngste wahre Lehen-Brieffe in originali von welchen sie dann copias authenticas bey der Lehn-Cammer hinterlassen solten, auch in recht gebührender Zeit gesucht- und erhaltene Original-Muth-Scheine beybringen sich vermöge deren zu unserm rechtfähigen Lehen-Manne nach Art und Gewohnheit des Lehen-Rechten qualificiren darauf mehr angeregte von diesen unsern Hoch-Stiffte und Fürstenthumb biß dato getragene Lehn-Güther und Jura von uns gehörig, recognosciren selbige auf würcklich abgeleistete Lehns-Eid und Pflicht dem Befinden nach hinwiederum empfahen, die Nahmen der letzt verstorbenen so wohl, als des itzigen ältesten Lehn-Trägers und anderer Lehns-Interessenten dabey anzeigen, darüber neue Lehen-Brieffe nehmen dargegen gewöhnliche Reversales zurück geben, und dabey alles das was sich ferner gebühret præstiren und verrichten, auch was sonsten unsers Hoch-Stiffts Hildesheimischen Lehen-Gerichts Herkommen und Gewohnheit wegen dem Befinden nach ergehen wird vernehmen und solches alles nicht unterlassen als lieb ihnen und einen ieden ist die derentwegen in den Rechten verordnete, und dem Lehn-Gebrauch gemäße Straffe zu vermeiden. Wobey wir dann auch einen ieden unserer und unsers Hoch-Stiffts Lehen-Mannen hiermit gnädigst ernstlich erinnert haben wollen, über alle und iede von uns und offtbemeldten unsern Hoch-Stifft und Fürstenthum tragende Lehen-Stücke an Gütern und Juribus, wie die immer Nahmen haben mögen auch an Jurisdictionen, Flecken, Dörffern, Zehenden, Meyerhöfen, Kothstätten, Feldern, Wassern, Wiesen, Weyden, Gehöltz, Jagten, Fischereyen und Schäfereyen und andern Nutzbarkeiten und Zugehörungen und zwar in specie mit denen belegenen Orten und Limiten, auch was etwa von Alters oder neuerlich mit oder ohne Consens des gnädigsten Lehn-Herren davon versetzet und verpfändet, weniger nicht was von unsern Vasallen an Afterlehnen, Gütern, bißhero caduciret, oder sonst eingezogen und hergegen an andere Meyersweise wieder ausgethan, ein also auffrichtig, und ausführlich eingerichtete Specification zugleich mit zu übergeben, daß nichts darinnen verschwiegen zu seyn, auf iedesmahliges Erfordern mit einen leiblichen Eide bekräfftiget werden könne, darnach sich dann ein ieder gehorsamst zu richten, und für Ungelegenheit und Schaden zu hüten wissen wird. Uhrkundlich unsers hierunter gesetzten hohen Handzeichens und aufgedruckten Stiffts-Hildesheimischen Cantzley-Secret-Insiegels. So geben in unser Stadt Hildesheim, den 23. Junii 1717.

Joseph Clement, Churfürst. (L. S.)
Vt. Johann Gottfried Wentzler.
V. Cantzler mppr.
Herrn Theob. Eickhoff. mppr.

VIII. Vom Hoch-Stifft Lüttich.

I.

Königs Caroli Simplicis in Franckreich Diploma restitutionis gewisser Güter an das Hoch-Stifft Lüttich, de Anno 894.

CArolus misericordia Dei Rex. Nostræ genua Serenitatis adiens domnus Franco, Episcopus, reclamauit se de quibusdam rebus, de fisco scilicet Arceias, in pago Portunensi sito, quas etiam ab Eua, Chunradi quondam muliere, per precariam acceperat, quod vi atque violentia sibi ac ecclesiæ suæ fuissent ablatæ. Quod ergo vt verum comperimus, ob Dei amorem & S. Lamberti, perque deprecationem genitricis nostræ Adeleidis, ac domni Fulconis Remorum Archiepiscopi, præceptum nostræ auctoritatis hoc fieri, & ei dari jussimus.

Signum Caroli gloriosissimi Regis.

Raubertus Notarius, ad vicem Auskerici Cancellarii, recognouit. Datum anno incarnationis Dominicæ octingentesimo nonagesimo quarto, anno quoque regnante Carolo secundo, Indictione duodecima, VI. Kalendas Octobris. Actum Attiniaco.

II.

Königs Ludovici Germanici Confirmation über einige an das Hoch-Stifft Lüttich gekommene Güter, de Anno 908.

HLodouicus diuina ordinante gratia Rex. Herimannus Agrippinensis ecclesiæ Archipræsul, simulque Repehardus & Reginharius Comites, ad nostræ sublimitatis accedentes excellentiam, vice Stephani venerabilis Episcopi, sunt deprecati, ut cuncta, quæ ecclesiæ fuerunt tradita a nostris prædecessoribus, pari voto eidem habenda concederemus.

Idcirco nostræ Confirmationis præceptum fieri iussimus, per quod Laubacensem Abbatiam a patre nostro Arnulpho datam, in pago ac in Comitatu Hainuensi sitam, cuius ad

præſens Comes videtur adeſſe Sigehardus, ad Fiſcum nomine Tectis, a Rege Suendipolcho fratre noſtro conceſſum, in pago ac in Comitatu Liuuenſi poſitum, cuius etiam in præſentiarum idem Comes dignoſcitur exiſtere Sigehardus; atque Abbatiam nomine Foſſas, per præſtariam a Gisla Abbatiſſa, noſtra conſanguinea, noſtræ voluntatis conſenſu, acquiſitam, in pago ac Comitatu Lummenſi conſtitutam, cuius nunc adeſt Comes Berengarius, inſuper teloneum ac monetam de Trajecto, noſtra donatione, cum conſenſu Albuini, eo tempore illius Comitis, conceſſam; pariter quoque Abbatiam Heribotesheim dictam, quæ a Gerhardo quondam Comite habita, poſtea pro culpa infidelitatis contra noſtram Serenitatem exhibita, noſtro ceſſit donatui, quam prælibato Stephano ipſius affini, dare volentes, tamen ſuæ iam dictæ eccleſiæ, ipſius precatu, dedimus; hæc nominata cum omni integritate, ſæpius dictæ eccleſiæ Paſtori Stephano, & qui Dei nutu Venturi ſunt, æternaliter poſſidenda concedimus.

Signum Domini Hlodouici ſereniſſimi Regis.

Ernuldus Cancellarius, ad vicem Ratpoti Archi-Cancellarii, recognouit. Datum V. Kalendas Februarii, anno Incarnationis Dominicæ nongenteſimo octauo, Indictione vndecima, anno regni Hludouici octauo. Actum Aquisgrani palatio.

III.

Diploma, vermöge deſſen König Carolus Simplex in Franckreich denen Canonicis des Hoch-Stiffts Lüttich einen Wald geſchencket, de Anno 915.

CArolus, diuina propitiante clementia, Rex Francorum. Dudo Virdunenſium Epiſcopus, Raginerus Marchio ſtrenuus, pariter etiam Robertus noſtræ Serenitatis executor fideliſſimus, noſtram adierunt Excellentiam, poſcentes vt interuentu Stephani Tungrorum Epiſcopi, noſtræ conſanguinitati affinis dilectiſſimi, partibus ſanctæ Dei genitricis Mariæ, almique martyris Lamberti traderemus foreſtem, quæ olim pertinuerat ad Tectis villam, quam dato fiſco Zuendipoldus retinuerat ad manum regiam, quamque conſtat in pago Luuienſi, atque in Comitatu Sichardi ſitam. Horum itaque petitioni aſſenſum præbentes, egimus iuxta quod fuerant obnixe poſcentes.

Gouſuinus Notarius, ad vicem Heriuei Archiepiſcopi ſummique Cancellarii, recognouit. Datum VIII. Kalendas Septembris, Indictione III. anno viceſimo tertio, regnante Carolo Rege glorioſiſſimo redintegrante decimo octauo. Actum monaſterio S. Arnulphi.

IV.

Kayſers Ottonis II. Confirmation aller Privilegien und Freyheiten des Hoch-Stiffts Lüttich, de A. 980.

OTto, diuina fauente clementia Imperator auguſtus. Nouerint omnes noſtri fideles, quod Venerabilis Epiſcopus Leodicenſium Notkerus præcepta quædam noſtris obtulit obtutibus, quæ ab anteceſſoribus noſtris Pipino, Carolo, Lodouico, & item Carolo, Regibus Francorum, collata erant eccleſiæ S. Mariæ & S. Lamberti, & inſuper a Patre noſtro Othone Imp. confirmata, ſuper vniuerſas poſſeſſiones ejusdem matris eccleſiæ, quarum iſtæ ſunt capitales, Hoium, Foſſes, Lobies, Maslines, & ſuper cetera loca, cum omnibus rebus & hominibus ad ea pertinentibus, vt omni publica poteſtate excluſa, in manu Epiſcopi ſingulariter conſiſtant. Nos itaque præcipimus, vt nullus Comes, nullus Judex, niſi cui Epiſcopus commiſerit, audeat poteſtatem exercere ſuper ea loca, neque placitum habere, aut freda, aut tributa, aut bannos aut telonea, aut redditus de ſtatione nauium exigere.

Hildibaldus Cancellarius, ad vicem Willigiſi Archicapellani, notaui. Datum VIII. Idus Januarii, anno Dominicæ incar. nongenteſimo octogeſimo, regni Othonis II. decimo nono, Imp. XIII. Ind. VIII. Actum in Cruona.

V.

Pabſts Innocentii IV. Breve an Biſchoff Henricum II. zu Lüttich, worinn er ihm verſtattet, daß er, zu Beſtreitung ſeines Hoch-Stiffts Nothdurfft, von allen in ſelbigem vacirenden Beneficien zwey Jahr hindurch die Einkünffte nehmen, jedoch, daß dieſe Conceſſion nach fünff Jahren wieder ceſſiren ſolle/ de Anno 1248.

PRomerente tuæ devotionis conſtantia, quam fidei puritate conſtantis, te ſpecialem inter devotos Eccleſiæ reputari dignum fore providimus ut te in omnibus favore benivolo proſequentes petitionibus tuis, quantum cum Deo poſſumus, liberaliter annuamus. Te quidem inſinuante didicimus, & utique fidei tuæ opera clara probant, quod pro negotiis eccleſiæ generalis, tanquam nobile membrum ipſius fideliter & potenter laborans, multa ſuſtines onera expenſarum. Et quia redditus Epiſcopatus tui vix ſufficiunt ad hujusmodi negotia exequenda, poſtulaſti a nobis tibi alicujus ſpecialis gratiæ remedio ſubveniri. Ut igitur hæc quæ incumbunt negotia finem accipiant conſummationis optatæ, nos tam perſonæ tuæ, quam ipſis negotiis providere volentes, tibi auctoritate Apoſtolica indulgemus, ut omnium eccleſiaſticorum beneficiorum proventus, etiam curam animarum habentium, quæ infra quinquennium in tua Civitate vel dioceſi vacare contigerit, poſſis per bienninm pro tuis neceſſitatibus retinere, non obſtante aliquo contrario per quod poſſet hujusmodi gratia impediri; proviſo quod tantum ex ipſis proventibus reſervetur, quod poſſit interim per perſonas idoneas in Eccleſiis in quibus habentur hujusmodi beneficia deſerviri. Nulli ergo etc. noſtræ conceſſionis etc. Datum Lugduni XI. Kal. Januarii, anno ſexto.

VI.

Pabſts Innocentii II. Breve an Biſchoff Henricum II. zu Lüttich, den neuerwehlten Abt zu St. Trau betreffend, de Anno 1248.

DIlectus filius W. Abbas monaſterii ſancti Trudonis, ordinis ſancti Benedicti, tuæ dioceſis in noſtro propoſuit præſentia conſtitutus quod idem olim Plebanus Aquenſis & cariſſimi in Chriſto filii noſtri, Regis Romanorum illuſtris Capellanus exiſtens inductus multorum religioſorum exhortationibus ſedulis in eodem monaſterio habitum monachalem aſſumpſit, & infra octo dies, profeſſione ab ipſo ibidem prahabita, monachi ejusdem monaſterii tunc Abbatis regimine deſtituti, credentes per ipſius prouidentiam & ſuorum amicorum potentiam monaſterium ipſum, cujus bona per prædeceſſorum ſuorum incuriam ſunt graviter diminuta, poſſe in ſpiritualibus & temporalibus grata ſuſcipere incrementa, eundem in Abbatem ipſius monaſterii concorditer elegerunt; cui poſtmodum venerabilis frater noſter, Arnoldus de ordine Ciſtercienſi quondam Epiſcopus Senigalliæ de tua ſpeciali licentia & mandato munus benedictionis impendit. Unde cum ex hujusmodi promotione in conſcientia ſua ſit ſcrupulus dubitationis exortus, nobis humiliter ſupplicavit ut ſuper hoc ei provideri ſalubri remedio de ſolita ſedis Apoſtolicæ clementia curaremus. Nos igitur præfati Regis apud nos intercedentis pro ipſo precibus inclinati mandamus quatenus ſuper hoc auctoritate noſtra diſpenſatiue agas cum ipſo prout tua circumſpectio animæ ſuæ ſaluti & utilitati Eccleſiæ viderit expedire. Datum Lugduni IV. Non. Maii anno ſexto.

VII.

Biſchoffs Johannis IV. zu Lüttich Statuta Synodalia, de Anno 1287.

JOhannes, Dei gratia, Leodienſis epiſcopus univerſis abbatibus, abbatiſſis, prioribus, prioriſſis, præpoſitis, archidiaconis, decanis, conventibus, capitulis eccleſiarum ſalutem in Domino ſempiternam.

A præcedentibus noſtris Leodienſibus epiſcopis temporibus retroactis ad conſervandum & gubernandum libertatem eccleſiarum, & eccleſiaſticarum perſonarum, jus & regimen civitatis & dioœceſis Leodienſis, & ad reprimendam malitiam perverſorum, multæ proviſiones & conſtitutiones ſynodales emanarunt: quia tamen poſtmodum, creſcente hominum malitia numquam in eodem permanentium, & continue novas malitias novasque rebelliones adinvenientium, & contra eccleſiam Dei & juſtitiam malignantium, ipſæ eccleſiæ & eccleſiaſticæ perſonæ civitatis & dioœceſis Leodienſis propter ipſorum malitiam perverſorum adhuc nimium perturbantur: nos auctoritate pontificali dictis malitiis obviare, & ipſi libertati eccleſiaſticæ & eccleſiaſticarum perſonarum civitatis & dioœceſis noſtræ Leodienſis providere, in quantum poterimus, cupientes, hac generali ſynodo de conſenſu & voluntate capituli noſtræ majoris eccleſiæ Leodienſis, conſtitutiones ſynodales noſtrorum prædeceſſorum una cum noſtris conſtitutionibus, quas in præſenti ſynodo ſtatuimus, ipſas anteceſſorum noſtrorum conſtitutiones ſynodales quas in ipſa compilatione noſtra redigimus, reſecatis aliis ſuperfluis, approbamus & ratificamus, & una cum noſtris conſtitutionibus præcipimus inviolabiliter obſervari.

I. *De Synodo.*

I.

Diſtricte igitur, prout noſtri anteceſſores ſtatuerunt, præcipimus & mandamus decanis, & ſacerdotibus, & aliis qui ipſi ſynodo intereſſe tenentur, ut jejuni & cum magna devotione intrent ſynodum, nec aliquis afferat in ſynodo cauſas vel negotia impertinentia ad ſynodum, & omnes perſonæ quæ tenentur intereſſe ſynodo veniant ad ſynodum audituri ſalubria mandata ſynodalia: & decani induti albis & ſtolis, presbyteri autem cum ſuperpelliciis intrent ſynodum, niſi detineantur infirmitate gravi vel inevitabili neceſſitate & ſi qui venire nequiverint, mittant ad ſynodum

dum cum litteris ſuis patentibus cauſam infirmitatis vel neceſſitatis ſuæ expreſſe continentibus ſuo ſigillo vel alio authentico ſigillatis, per quas ſe obligent ad ſtatuta ſynodalia obſervanda, capellanum vel clericum, vel alium idoneum habentem per ipſas litteras poteſtatem dictum abſentem excuſandi, & canonicum impedimentum in animam ipſius, ſi neceſſe fuerit, jurandi & mandata ſynodi ad dominum ſuum referendi.

II.

Item, præcipimus, quod ipſi decani, presbyteri & alii, qui dictæ ſynodo intereſſe tenebuntur, eundo, redeundo & moram faciendo, in loco ſynodi honeſta habeant hoſpitia, & honeſtam ſocietatem, & non recedant a ſynodo ſine noſtra licentia: & ipſi decani antequam recedant, habeant omnes conſtitutiones præſentis ſynodi ſcriptas, & eas legant & intelligant, & ſi ſuper aliquibus hæſitaverint vel dubitaverint, petant & requirant ea per nos vel officialem noſtrum exponi antequam recedant a ſynodo.

II. *De baptiſmo.*

I.

Baptiſmus honorabiliter & caute celebretur cum aperta diſtinctione verborum & forma verborum, in quo conſiſtit ſalus baptizandi.

II.

Ille qui baptizat, quando immergit in aqua baptizandum, dicat hæc verba nihil addendo, ſubtrahendo, vel mutando, puerum nominando Petre, vel Johannes: Ego te baptizo in nomine Patris, & Filii, & Spiritus ſancti. Et ut caveatur periculum baptizandi, non mergeatur caput pueri in aqua, ſed ſacerdos ſuper verticem pueri ter infundat aquam cum pelvi vel alio mundo vaſe & honeſto, tenens puerum nihilominus una manu discrete.

III.

Item; juxta fontem inſtituatur piſcina apta, ubi laventur manus eorum qui tenuerunt puerum & ſuper piſcinam illam ponatur cooperculum.

IV.

Item, doceant presbyteri frequenter viros & mulieres formam & verba baptizandi in propria lingua, quibus valeant in neceſſitate baptizare etiam parentes, ſi alius defuerit, & poſtmodum referatur ad ſacerdotem, qui diligenter interroget quid baptizator fecerit, aut quid dixerit, & ſi inveniat omnia rite facta vel dicta, faciat puero ea quæ ſolent fieri poſt immerſionem. Si vero invenerit vel dubitarit puerum non eſſe rite baptizatum, baptizet puerum ſub hac forma, Petre, ſi tu es baptizatus ego te non baptizo, ſed ſi tu non es baptizatus, ego te baptizo in nomine Patris, & Filii, & Spiritus ſancti.

V.

Item doceant presbyteri, quod ſi pater vel mater infantem ſuum in neceſſitate baptizaverint non propter hoc dimittant, quin ut conjuges ſe habeant ut ante.

VI.

Item, ſi caput infantis naſcentis appareat extra; vel membrum aliud principalius, & timeatur de morte infantis, antequam perfecte naſcatur, infundat qui affuerit aquam ſuper caput naſcentis dicens, Infans: ego te baptizo in nomine Patris, & Filii, & ſpiritus ſancti. Si autem pervenerit vivus ad ortum legitimum, de novo baptizetur ſub his verbis. Non te baptizo: ſed ſi non fuiſti baptizatus, ego te baptizo in nomine Patris, & filii, & ſpiritus ſancti.

VII.

Item, ſi mulier mortua fuerit in partu, non negentur ei aliqua jura chriſtianitatis, ſed in eccleſia deferatur, & in cimeterio tumuletur, niſi aliud obſtiterit, quia pœnam non debemus ei convertere in culpam: & ſic certum ſit quod parturiens mortua fuerit, teneatur os ejus apertum, & cum magna cautela uterus ejus aperiatur, ut infans vivus ſi poſſit educatur & baptizetur. Si autem mortuus reperiatur, extra cimeterium ſepeliatur, vel tumuletur.

VIII.

Ad levandum puerum de ſacro fonte duo vel tres ad plus admittantur: etſi puer ſit maſculus, una mulier & duo viri interſint. Si ſit femina, unus vir & duæ mulieres, & pater nullatenus admittatur.

IX.

Parentes & patrini filiolos doceant orationem dominicam, ſcilicet Pater noſter & ſymbolum apoſtolorum, ſcilicet Credo in Deum & ſalutationem B. Mariæ, id eſt Ave Maria & exhortentur eos ſæpe pie & juſte vivere.

X.

Item, fontes ſub cooperculo compeſcenti & ſub ſera cuſtodiantur propter immunditias & ſortilegia.

XI.

Item, renovetur aqua fontium ſingulis annis in Paſcha & Pentecoſte, & ſæpius, ſi neceſſe fuerit, & tunc ſæpius diligenter inſpiciatur, ſi indigeat renovari: & ſi indigeat, tunc excluſis laicis & clauſis oſtiis renovetur, & amoveatur vetus aqua, & fontes bene mundificentur, & nova aqua imponatur & benedicatur & chriſmetur; ſed antequam nova aqua apponatur, fontes diligenter mundificentur propter reverentiam ſacramenti.

XII. Chri-

XII.

Chriſma, oleum ſanctum & oleum infirmorum in ampullis metallinis vel criſtallinis ſub clave & ſera cuſtodiantur, & deſuper diligenter obturentur. Si autem opportuerit chriſmati vel oleo ſancto aliud oleum apponi, caute & diligenter admiſceatur oleum appoſitum cum chriſmate & oleo ſancto, & hoc cum virgula.

XIII.

Excommunicamus omnes illos & illas, qui vel quæ de ſacramento altaris, vel de altari, vel in ipſo altari vel de chriſmate, aut de alio ſacramento ſeu ſacramentis aliis ſortilegia faciunt ſeu fieri procurant.

III. *De Confirmatione.*

I.

Moneant presbyteri parentes baptizandorum nondum confirmatorum, ut eos adducant ad epiſcopum, qui ſolus poteſt confirmare. Adducant ſeptennes pueros vel minoris ætatis, quibus abſcindantur capilli contra frontem dependentes, & frontes diligenter laventur, & habeant faſciolas ſive bandella de ſpiſſa tela non tenui peplo, quæ ſint ſine ſutura & ſine nodo intermedio, quæ habeant latitudinem trium digitorum & longitudinem duorum pedum & dimidii & ſint munda & alba.

II.

Offerantur autem pueri epiſcopo ab eis, qui curam eorum habent, qui melius noverunt quod non ſunt vel fuerint confirmati. Et monentur parentes, quod confirmatos pueros tertia die adducant ad eccleſiam, ut presbyter lavet frontes eorum, & comburat bandella, & aquam lotionis cum cinere bandellorum faciat in ſacram piſcinam reponi. Adulti autem ſi ſint vel doli capaces, vel duodecim annorum & amplius, prius confiteantur ſuis presbyteris, quam confirmentur. Diligenter autem doceantur a presbyteris omnes confirmandi, quod ſe, ut dictum eſt, præparent ante diem præparationis, & quod nullus audeat ſe ingerere ad confirmandum, qui alias fuerit confirmatus. Parentes autem jam confirmatorum parvulos ſæpe reducant eos ad memoriam quando, & a quo, & ubi fuerunt confirmati.

III.

Doceant autem ſacerdotes quod epiſcopus in confirmatione confirmandorum nomina poteſt mutare.

IV.

Nullus etiam ad primam tonſuram vel ad minores ordines audeat accedere qui non prius fuerit confirmatus.

V.

Moneantur confirmandi, ut ita tempeſtive veniant ad confirmationem, ut primæ orationi interſint, ac expectent usque reliqui omnes fuerint confirmati.

VI.

Item, præcipimus ſacerdotibus, quod in ſuis eccleſiis publice & pluries denuncient ſuis parochianis, quod in confirmatione ſicut in baptiſmo contrahitur compaternitas, quæ non ſolum impedit matrimonium, ſed dirimit jam contractum.

IV. *De confeſſione & pœnitentia.*

I.

Item, ſacerdotes doceant vel moneant ſubditos ac etiam eis in pœnitentiam injungant, ut ſæpe veniant ad confeſſionem priusquam veniant diligenter ſcrutentur corda ſua, peccata ſua apud ſe rememorent ſolicite cum dolore & ſimplici vultu veniant ad confeſſionem quaſi ad Dei judicium. Sacerdotes autem, ut Dei miniſtri circa confeſſionem audiendam & pœnitentiam injungendam maximam habeant diligentiam.

II.

Ad audiendas confeſſiones communem & apertum locum in eccleſia ſibi eligant ſacerdotes, ut communiter ab omnibus videri poſſint, & in locis abditis & obſcuris non audiant confeſſiones non extra eccleſiam, niſi ex magna neceſſitate vel infirmitate.

III.

Item, præcipimus quod ſacerdotes non ſedeant ad confeſſionem ante ſolis ortum, nec poſt ſolis occaſum, niſi ex magna neceſſitate.

IV.

Item, præcipimus diſtricte quod ſedendo ad confeſſionem presbyteri habeant vultum humilem, oculos ad terram, nec faciem reſpiciant confitentis, & maxime mulieris.

V.

Item presbyteri in ſuperpellicio vel cappa rotunda confeſſiones audiant & cum ſtola ſuperpoſita ad confeſſionem ſedeant.

VI.

Sacerdotes etiam moneant ſubditos ſuos, ut humili habitu aut geſtu, oculis in terram defixis confiteantur. Mulieres cooperto capite & collo ſubmiſſa facie confiteantur.

VII.

Sacerdotes mulierem quæ ſola ſit in eccleſia non audiant confitentem, ſed in aſpectu honeſtæ ſocietatis.

VIII.

Præcipimus ſub pœna excommunicationis presbyteris ne audiant confeſſiones mulierum cum quibus peccaverunt de peccatis quæ perpetraverunt cum eis: nec etiam conſcios

& fautores peccati ſui vel mediatores audiant, ſed mittant eos ad honeſtos confeſſores, niſi neceſſitas ex caſu hoc præcedente exegerit.

IX.

Item, præcipimus quod ſacerdotes manſueti audiant confitentem, & de conſuetis peccatis interrogent ſigillatim: de inuſitatis autem non nominatim, ſed per talia verba inquirant, ex quibus confitens, ſi reus eſt peccati, poſſit intelligere quid dicatur, ut intelligens confiteatur: ſi autem reus non eſt, de illo non tentetur.

X.

Item, ſacerdotes moneant confitentes ut integre & diſtincte confiteantur omnia peccata mortalia & circumſtantias quæ aggravant peccatum, ut ſacer Ordo, ſacer locus in peccato luxuriæ, circumſtantiæ, quæ aggravant peccatum, notantur in hoc verſu:

Quis, quid, ubi, quotiens, perquos, cur, quomodo, quando?

Venialia autem ſummatim ſufficit confiteri.

XI.

Item, ſacerdotes reſervent epiſcopo majora peccata, ut puta, homicidia, ſacrilegia, incendia, peccata contra naturam, concubitus perſonarum conventualium in ſacris ordinibus conſtituturum, inceſtus, videlicet cum conſangvinea vel affini, vel cum ea quæ votum caſtitatis emiſit, injectionem manuum in parentes, oppreſſiones parvulorum, negligentia pereuntium in igne, vel in qua natos amittentium, veneficia, perjuria ſolemnia, fidei fractiones, votorum transgreſſores, ſimoniam, adulteria manifeſta, hæreſes, apoſtaſia, maleficia, eorumque malefici aut conjuges ne poſſint coire, vel qui procurant ſterilitatem mulierum, vel qui procurant abortum, falſarios, qvi litteram, ſigillum, vel monetam falſant. In his autem mittant presbyteri ad epiſcopum abſolvendos, nec abſolvant eos, niſi de noſtra ſpeciali licentia, vel niſi in articulo mortis.

XII.

Licentiam conceſſam a nobis ſeu auctoritate noſtra quibuscumque, ſive religioſis, ſive aliis abſolvendi a prædictis peccatis revocamus.

XIII.

Intendimus etiam nos de prædictis peccatis ſalubriter diſponere & religioſis & aliis perſonis idoneis ſuper hoc committere vices noſtras, declarantes autem quod illi quibus duxerimus committendum, poteſtatem non habeant aliis perſonis idem committendi.

XIV.

In dubiis autem confeſſor conſulat epiſcopum vel ejus vices gerentem, vel alios ſapientes quorum conſilio pœnitentem abſolvat vel remittat ad alium.

XV.

Audita confeſſione, ſemper confeſſor interroget confitentem, ſi velit ſe abſtinere ab omni peccato mortali: quod ſi confeſſus non dixerit, eum presbyter non abſolvat, nec injungat ei pœnitentiam, ne inde confidat, ſed eum moneat, & ſollicite hortetur, ut interim faciat quicquid boni poterit, ut Deus cor ejus illuſtret ad pœnitentiam, & conſulat ei modum vivendi, per quem facilius abſtinere poſſit a peccato mortali.

XVI.

Injungant ſacerdotes pœnitentias ſecundum quantitatem delicti ſive peccati & poſſibilitatem confitentis, ſcilicet pro peccatis carnalibus magnas injungat pœnitentias corporales, ſicut jejunium, diſciplinam & hujusmodi. Item, pro ſpiritualibus, ſpirituales, ut orationes etiam & meditationes ſuis peccatis contrarias.

XVII.

Præcipimus ſtatuendo quod quando aliquis recognoverit vel confeſſus fuerit presbyteris quod peccaverit in aſſumtione rei alienæ, vel damno alii illato per furtum, rapinam, uſuram, fraudem, inventionem, injuſtam vexationem, falſam teſtificationem, & aliquos modos, pro eo injungant ſacerdotes reſtitutionem fieri eis, quos prædictis modis damnificaverunt: vel ſi deceſſerint, eorum hæredibus. Quod ſi non inveniatur heredes, fabricæ eccleſiæ noſtræ Leodienſis reſtituendo applicent. Et concedimus quod reſtitutio talium poſſit fieri dictæ fabricæ eccleſiæ noſtræ S. Lamberti. Qui vero reſtituendi facultatem non habent, promittant ſe reſtituros prædictis modis cum facultatem habuerint, aliter non abſolvantur.

XVIII.

Item, declaramus quod nomine reſtitutionis reſtituentes eccleſias, capellanias, vel cœnobia inſtituere non poſſunt, vel eleemoſynas vel legata vel teſtamenta facere auctoritate propria, ſed reſtituenda dictæ fabricæ applicentur, vel alias de noſtra licentia ordinetur. Sed prius unde poſſit fieri reſtitutio aſſignetur.

XIX.

Et quia nonnulli falſo aſſerunt, quod privilegia habent a ſede apoſtolica, quod reſtitutiones talium bonorum ipſis fieri poſſint; præcipimus omnibus rectoribus eccleſiarum, quod niſi ipſi religioſi vel alii oſtendant talia privilegia ipſis rectoribus, ipſi rectores non permittant ipſis fieri tales reſtitutiones, & eas ipſis

ipſis fieri inhibeant ſub pœna excommunicationis: & denuntient ſuis ſubditis quod non liberantur, ſi talibus religioſis vel aliis non habentibus ſuper hoc privilegium injuſta reſtituant. Et nos excommunicamus & Excommunicatos denuntiamus omnes illos qui dixerint ſe habere privilegium quod reſtitutiones tales ipſis fieri poſſint, cum non habeant privilegium, & nihilominus recipiunt reſtitutiones tales.

XX.

Item, in confeſſione caveant ſacerdotes, ut ſi confitentes nomina eorum intimaverint cum quibus peccaverunt, ſecretum teneant ſicut confitentes pecatum.

XXI.

Item, nullus ſacerdos ira, vel odio, vel etiam metu mortis in aliquo audeat confeſſionem confitentis ſibi ſigno vel verbo generaliter vel ſpecialiter aliquatenus revelare. Omnes enim ſacerdotes contrarium facientes excommunicamus & Excommunicatos denunciamus.

XXII.

Sacerdotes miſſas, quas pœnitentibus injunxerint, vel injunxerunt, non celebrent, neque tricenarium, neque annuale, neque colluſionem cum alio ſacerdote faciant de miſſis celebrandis, ut ſibi mutuo pro miſſis celebrandis parochianos ſuos transmittant.

XXIII.

Item, presbyteri ſuos parochianos moneant frequenter, ut a feſto Purificationis omnes ab XIV. annis & ſupra veniant ad confeſſionem ante dominicam in Ramis palmarum, & qui in hoc negligentes fuerint per octavam Paſchæ a carnibus abſtineant & jejunabunt ſicut in quadrageſima, niſi neceſſitate fuerint excuſati, nec propter hoc ipſis confeſſio denegetur.

XXIV.

Item ſtatuimus quod presbyteri inhibeant parochianis ſuis, ne quis rem furtivam vel furti ſuſceptam vel ſuſpectam emat; quod ſi emerit ſciat ſe ad reſtituendum teneri.

XXV.

Item inhibemus ſtatuendo ſacerdotibus & aliis confeſſoribus, ne a confitentibus nomina illorum cum quibus peccaverunt inquirant, vel circumſtantias per quas poſſint nomina eorum deſignari: quod ſi fecerint, ab officio audiendi confeſſiones noverint ſe ipſo facto ſuſpenſos, & ſacerdotes primo inhibeant confitentibus, ne illorum nomina cum quibus peccaverunt exprimant, niſi forte confiteantur ſe deliquiſſe cum patre ſpirituale aut carnali, aut in alio caſu ſine quo non poteſt plene confiteri, & tunc confitentes non dicant nomen proprium illius cum quo peccaverunt, ſed in genere dicant peccavi cum ſacerdote, clerico, monacho, & ſimilibus.

XXVI.

Item, presbyteri attendant quod ſi parochiani eorum non veniant ſemel in anno ad confeſſionem, nomina eorum referri debent ad epiſcopum vel officialem in ſcriptis ut puniantur.

XXVII.

Item, doceant presbyteri ſubditos ſuos quod ipſi tenentur ex præcepto obſervare jejunia ab eccleſia inſtituta, etiamſi mortaliter non peccaverint, ut jejunia quadrageſimæ, quatuor temporum, proceſſionum, & in feſto S. Marci & rogationum ſequentium & ſimilia.

XXVIII.

Si feſtum ſancti Marci in hebdomada Paſchali venerit, ſive dominica die, non differetur neque jejunetur, ſed proceſſio fit generaliter cum letania.

XXIX.

Item, doceant ſacerdotes quod ipſi ſubditi ſui tenentur jejunare vigilia Natalis Domini, Pentecoſten, Natalis B. Johannis Baptiſtæ, B. Laurentii, Aſſumtionis B. Mariæ, & omnium ſanctorum & apoſtolorum, de quibus inferius apparebit. Et ſi aliqua vigilia die dominico evenit, jejunetur ſabbato præcedenti.

XXX.

Item, ſi alicui imponenda eſt ſolemnis pœnitentia pro crimine, & peccato vulgariſſimo quod totam villam commoverit, remittendus eſt ad epiſcopum, ut in die cinerum ejiciatur ab eccleſia & in die cœnæ recipiatur.

XXXI.

Item, præcipimus, quod ſacerdotes de mortalibus confiteantur ſuis decanis conſiliorum, & decani confeſſiones ſuorum ſacerdotum audiant ſaltem ſemel in anno, & decanus nomina ſacerdotum ſibi non confitentium ſaltem ſemel in anno referat nobis vel officiali noſtro, ut puniantur.

XXXII.

Et præcipimus etiam omnibus ſacerdotibus quod in principio miſſæ celebrandæ & divini officii celebrandi ab eisdem, moneant etiam omnes fideles exiſtentes in eccleſia, ut ſi aliquem excommunicatum ſciverint in eccleſia, quod illum nuncient ſacerdoti: & cum presbytero innotuerit aliquem excommunicatum eſſe in eccleſia, non celebret, niſi exeat excommunicatus, & ſi excommunicatus violenter perſiſtere voluerit in eccleſia tempore quo divinum officium celebratur, tunc presbyter ſignificet juſtitiæ ſæculari loci, & petatur ut dictum excommunicatum ab eccleſia extrahat & eumdem ad hoc compellat, ut di-

ut divinum officium permittat excommunicatus celebrari. Et ſi juſtitia ſæcularis monita hoc facere noluerit cum poſſit, & dictum excommunicatum in eccleſia perſiſtere permiſerit, ex tunc ſtatuimus dictam juſtitiam exercentem excommunicationis ſententiam incurrere, vel incurriſſe ipſo facto. Et præcipimus ſacerdotibus quod dictam excommunicationem publice denuntient in eccleſia ſua ſic eſſe latam, & referant nomina dictam juſtitiam exercentium propter hoc excommunicatorum, nobis aut noſtro officiali, & decano. Et præcipimus decanis quod per totum decanatum ſuam dictam juſtitiam quæ dictam excommunicationem incurrit, denuntient & denuntiari faciant ſingulis diebus dominicis & feſtivis candelis, accenſis ac campanis pulſatis publice ſit excommunicatam.

XXXIII.

Item, præcipimus quod cum laici decimas tenentes, quas non tenent ab eccleſiis vel eccleſiaſticis perſonis ad confeſſionem venerint, ſive ſint ſani, ſive infirmi, ſacerdotes nullatenus abſolvant eos, niſi promiſerint, quod quam cito poterint illas decimas de noſtro conſilio reſignabunt eccleſiis vel eccleſiaſticis perſonis aſſignandas: & ſi promittere noluerint, conſulant eis quod Corpus Domini non recipiant in tali ſtatu: intimantes eisdem, quod ſi illud receperint, magis peccabunt.

XXXIV.

Item, præcipimus, ſtatuendo, ut nullus ſacerdos audeat celebrare miſſam, niſi poſtquam dixerit matutinas, primam canonicam & jejuno ſtomacho & poſt dormitionem. Sacerdotes cum accedunt ad miſſam celebrandam devote ſe habeant, & ante altare dicant devote *Confiteor* ſuum. Et poſtquam ſacerdos miſſam celebrare inchoaverit, ſe habeat humiliter & devote nec fabuletur cum aliis extraneis perſonis antequam ſit miſſa finita: & cum offertur, non inſpiciant perſonas offerentes, & maxime mulieres, ſed vultum ſimul habeant fixum verſus terram.

V. *De ſacramento altaris.*

I.

Sacerdotes in veſtibus albis, mundis, ſacerdotalibus, & benedictis accedant ad miſſam celebrandam. Manipulus habeat in longitudine ſub brachio duos pedes, ſtola ad minus usque ad paramentum albæ dependeat vel prope extremitatem albæ. Alba & cauſula integra & non diſſuta obſervetur. Amictus ſæpe mundetur. Cingulum mundum & integrum & longum & benedictum habeatur. Presbyteri ſub albis indutiſint ſuperpelliciis vel tunica linea quæ vulgariter Saroht, vel Rochet appellatur.

II.

Præcipimus, ut ſingulis, quatuor menſibus abluantur ornamenta eccleſiaſtica quæ ablui debent.

III.

Non cantent ſacerdotes ſine calceamentis vel caligis cum calceis attingentibus ſuper genua.

IV.

Noverint ſacerdotes, quod ſi cum conſcientia peccati mortalis acceſſerint ad celebrandam miſſam & celebraverint, ad minus ter peccant mortaliter. *Primo*, quia præſumunt indigne accedere; *Secundo*, quia indigni conficiunt & contingunt Euchariſticam & tenent ſacra vaſa; *tertio* quia indigni manducant corpus Chriſti & Sanguinem bibunt.

V.

Altare ad celebrandum ad minus paretur duobus pallis benedictis.

VI.

Duo corporalia ad neceſſitatem unius altaris ad minus habeantur, quæ ſint mundiſſima benedicta & aptæ plicaturæ.

VII.

Pannus quo calix extergitur cum veneratione cuſtodiatur.

VIII.

Miſſale ſemper involutum camiſia linea & munda altari imponatur, & habeat ſubdariolum vel manutergium dependens, quo presbyteri nares, os & faciem detergant.

IX.

Loca circa altare ab aranearum telis & pulveribus & ceteris immundiciis ſæpius emundentur.

X.

Sacerdotes abluti ante canonem pollice vel indice nihil tangant in canone præter Corpus Domini & corporale ante elevationem Corporis Chriſti.

XI.

Cortinæ a lateribus altaris utrimque appendantur, nec ab aliquo tempore ſacrificii retrahantur. Cortina conveniens ſurſum ſuper altare extendatur, quæ protegat & defendat altare ab immundiciis deſcendentibus.

XII.

Calix & patena in quibus conficitur Corpus Chriſti ſint argentea, vel aurea & integra, & calix ſit cum firmo & pede & non titubans.

XIII.

Nullus ſacerdos ſine clerico celebrare præſumat, qui clericus habeat tunicam lineam vel ſuperpelliceum vel cappam rotundam & calciatus incedat.

XIV.

XIV.

Clericus autem & ſacerdos non faciant aperturas ſub aſellis in tunica linea vel ſuperpellicio, quibus ejiciant vel exeant brachio ſine manicis tunicæ lineæ vel ſuperpellicii in miniſterio altaris.

XV.

Ampullæ aquæ & vini integræ & mundæ intus & exterius obſerventur, & ſigno vocabuli diſtinguatur vas vini a vaſe aquæ.

XVI.

Vinum ampullæ de tertio in tertium diem ad minus renovetur. Vinum rubicundum, ſi commode poſſit haberi, miniſtretur ad celebrandum.

XVII.

Piſcina in aqua lavat ſacerdos manus ſuas poſt ſanctam conſecrationem munda teneatur & cooperiatur, & extorſiorum poſt illam lotionem mundum habeatur, & reverenter alba tela vel coronea linea vel ſerica tegatur, & cum corporali, cum neceſſe fuerit abluatur ab aliquo ſacerdote vel perſona religioſa, & aqua ablutionis in piſcinam ſacram mittatur.

XVIII.

Item fiat de exterſorio, calicis, vel ipſum quando vetus vel minus honeſtum fuerit ſuper piſcinam ſacram comburatur, & cinis in piſcinam reddatur.

XIX.

Item, habeant ſacerdotes proprium manutergium quo manus detergant ante celebrationem vel ante contactum ſacrorum, ut Euchariſticæ chriſmatis & olei ſancti.

XX.

Clericus autem non extergat ad prædicta manutergia vel extorſeria; ſed habeat, aliud proprium.

XXI.

Sacerdos ſit diligens in electione hoſtiæ conſecrandæ, ut ſit integra, ſolida, non nimis vetuſta; & in appoſitione vini & aquæ, ut diſcernat odore, qui ſint utrumque, vel ab aliquo faciat guſtu diſcerni. De aqua autem ponantur duæ guttæ vel tres.

XXII.

Sacerdotes autem attente & diſtincte dicant & legant in canone quæ dicenda ſunt.

XXIII.

Sacerdos non elevet hoſtiam ad oſtendendum populo, niſi poſtquam dixerit hæc verba: *Hoc eſt enim corpus meum;* & tunc pulſetur campana magna tribus ictibus ex una parte, ut fideles qui audierint, ubicumque fuerint, adorent.

XXIV.

Si ſacerdos cum venerit ad conſecrationem ſanguinis vel ad perceptionem, & nihil in calice invenerit, innuat ut afferatur ei vinum & aqua, quibus appoſitis, dicat illa verba canonis ab illo loco: *Simili modo poſtquam cenatum eſt*, usque ad finem, & faciat ſignacula quæ ex tunc ſolent fieri ſupra ſanguinem.

XXV.

Illa autem quæ facta ſunt ſuper Euchariſticam non reiteret. Quod ſi aquam puram invenerit & guſtaverit, ſacramentum non reiteret ſanguinis, ſed tranſeat cum conſueto modo.

XXVI.

Ille autem cui per ejus negligentiam hoc evenerit, tribus diebus a ſe diſtantibus jejunet in pane & aqua.

XXVII.

Si quid vero de ſanguine ceciderit ſuper corporale, vel ſuper pallam altaris, illa pars abſcindatur, & pro reliquiis habeatur, & recondatur vel comburatur, & cinis in piſcina ſacra ponatur, vel pars corporalis vel pallæ intincta ſanguine ter diligenter abluatur, & aqua ablutionis a presbytero jejuno vel alia, religioſa perſona & jejuna ſumatur, & poterit dictis pannis uti, ſicut prius poſt ablutionem prædictam.

XXVIII.

Si ſanguinis ſupra aliud veſtimentum ceciderit illa pars abſcindatur & comburatur, & cinis in ſacra piſcina recondatur; ſi ſupra lignum, lapidem, vel terram ſolidam ſanguinis ceciderit: illa pars, ſi commode paſſit, a ſacerdote ablinguatur & poſtea radatur, & raſura cum ablutione vini & aquæ a ſacerdote ſumatur, vel combuſta in ſacram piſcinam ponatur.

XXIX.

Item, ſi in ſanguine muſca vel aranea, vel aliquid abominabile ceciderit, quod vix ſine vomitu vel periculo corporis poſſit ſumi, caute abſtrahatur ſupra patenam vel alium calicem, & abluatur vino, & poſt ſanguinis ſumtionem & ablutionem ſolitam illa lotio honeſte a presbyteris ſumatur, vel ſaltem in piſcinam mittatur, & beſtia ſupra piſcinam compuratur.

XXX.

Si Corpus Domini ſupra pallam ceciderit, bis lavetur vino & aqua & a presbytero ſumatur. Si ſupra aliquod veſtimentum ceciderit, pars illa abſcindatur, & comburatur, & cinis in piſcinam mittatur.

XXXI.

Calix ad communicandum infirmos mundus & integer habeatur, & coopertus cuſtodiatur, & ſi facultas ſuppetat, fiat argenteus.

XXXII.

Pyxis in qua Corpus Domini reſervatur,

vel ad infirmos defertur, eburnea vel argentea vel ad minus cuprea bene elimata & ſemper pannus lineus, albus, mundus, vel ſericus infra pyxidem ponatur, ſupra quem Corpus Domini in pyxidi collocetur.

XXXIII.

Cum infirmus communicari voluerit, prius viſitet eum presbyter ſine Corpore Domini, ſi commode fieri poteſt, & diligenter audiat confeſſionem ejus, & poſt redeat ad eccleſiam & cum iturus erit ad infirmum communicandum, prius aliquando ſpatio pulſetur campana aliquo certo ſigno ad hoc diſtincto, ut fideles ad eccleſiam veniant, & ſacerdotem qui defert Dominum ſuum reverenter & ordinate ſubſequantur, & orationes, quas ſciunt, dicant devote pro infirmo eundo & redeundo. Sacerdos eat dicendo ſeptem pſalmos, & ſi via fuerit longior, addat XV. pſalmos, & letaniam & orationes.

XXXIV.

Incedat autem ſacerdos ad communicandum cum campanula & lucerna præcedente. Expectent autem omnes fideles donec infirmus communicetur, & redeant usque ad eccleſiam poſt ſacerdotem ſemper Corpus Domini deferentem, ne populus in redeundo in vanum adoret, & ut populus accedendo cum Deo ſuo reverentius vel libentius accedat: quilibet fidelis pœnitens ſi devote fecerit, habeat quinque dies indulgentiæ pro eundo & quinque redeundo: Si qui autem maligni hanc proceſſionem turbaverint, ſi moniti ſe non correxerint per cenſuram eccleſiaſticam compeſcantur.

XXXV.

Referatur autem Corpus Domini venerabiliter & ſublimiter, poſito decenti cooperculo ſuper calice, quod ſit cum cruce ſuppoſita & panno fimbriis ſericis adornato.

XXXVI.

Si infirmus frequentem vomitum levi occaſione patiatur, non conferat presbyter ei Corpus Domini, ſed credat infirmus & ſpiritualiter accipiat. XXXVII.

Ante autem quam ſacerdos communicet infirmum ſacerdos dicat ei, ſi credat quod ſub illa forma panis ſit Corpus Chriſti, natum de Virgine, paſſum in cruce, ſuſcitatum tertia die. Quod ſi confeſſus fuerit verbo vel ſigno, communicet eum, ſi alia cauſa non obſtiterit, alioquin non communicet eum. Si autem communicatus evomuerit, partes corporis diligenter & attente colligantur & quæ reperiri poſſunt, cum vino a ſacerdote vel aliquo fideli ſumantur, reſiduum vomitus comburatur, & ponatur in terram juxta altare, vel alibi in ſacro loco ubi commode poterit.

XXXVIII.

Cum autem Corpus Domini defertur, fideles, coram quibus defertur, ſi commode fieri poſſit, genua flectent, pectus tondant, & inclinato capite, junctis manibus adorent. Equitantes autem non dedignentur deſcendere de equis ut adorent eum, qui pro ipſis deſcendit de cœlis in terram.

XXXIX.

Si per caſum mortis, vel ægritudinis, vel paſſionis alicujus inopinatum contingat, quod ſacerdos cœptum nequeat explere myſterium, licitum ſit alteri ſacerdoti exequi & perficere conſecrationem cœpti officii: ita quod incipiat ibidem ubi alter deſtituit, niſi incepta collecta necdum perfecta vel perlecta, vel inceptis verbis ſacramenti Euchariſtiæ necdum, perlectis, prædictus caſus contingat: tunc enim a capite collectam, vel ſacramenti verba recipiet, ut ſic ſaluti fragilitatis humanæ conſulatur, & ſacris myſteriis, ne inexpleta & ne interrupta remaneant provideatur ſollicite.

XL.

Si autem dubitetur an hoſtia a primo ſacerdote ſit conſecrata, ſubſtitutus ſacerdos novam oblatam offerat, & ſolito more conficiat, & poſt miſſam hoſtiam primam accipiat. Idem dicimus de calice, id eſt de eo quod in calice recipitur.

XLI.

Euchariſtia pro infirmis reſervata ſingulis diebus dominicis renovetur.

XLII.

Corpus Domini in honeſto loco ſub altari vel in armariolo ſub clave ſollicite cuſtodiatur. Similiter chriſma & oleum in alio loco.

XLIII.

Doceant ſacerdotes ſubditos ſuos, ut cum venerint ad communicandum in die Paſchæ vel alias, jejuni & devoti & confeſſi accedant, & nullus extraneus ſe immiſceat, niſi viator vel peregrinus, & hoc de licentia ſacerdotis.

XLIV.

Item, hoſtiæ non conſecratæ quæ dicuntur panis benedictus nulli dentur, nec etiam parvis pueris. Pueri non communicentur antequam diſcretionem fidei habere dinoſcantur, ut circiter decennium.

XLV.

Item, præcipimus, ut in die Paſchæ & ceteris ſolemnibus quibus fideles communicant, tot hoſtiæ conſecrentur, quod non oporteat frangi formas quando fideles communicant.

XLVI.

Præcipimus, ut nullus ſacerdos bis in die celebret miſſam, niſi ex magna neceſſitate & urgenti: & tunc in prima miſſa poſt perceptionem

ptionem ſanguinis non utatur ablutioni vini & aquæ, ſed reſerver in tuto & honeſto loco, & eam accipiat poſt ſecundam miſſam, vel det honeſtæ perſonæ jejunæ quam noverit ad hoc eſſe paratam.

XLVII.

Presbyteri non deſerviant duabus eccleſiis niſi una dependeat ab altera.

XLVIII.

Nullus fidelis arcendus eſt a communione, niſi excommunicatus vel interdictus, vel ab aliquo notorio crimine notatus: videlicet publicæ meretrices, mimi, hiſtriones, uſurarii notorii.

XLIX.

Sacerdotes prohibeant ſub pœna excommunicationis ſubditis ſuis, ne locent meretricibus vel receptatoribus earum vel turpitudinis, mediatoribus domos aliquas: & ſi qui contra prohibitionem iſtam fecerint, epiſcopo vel ejus officiali nomina eorum per presbyterum nuncientur, & exhortentur ſacerdotes ſuos parochianos, ut ipſis presbyteris denuntient eos vel illas qui delinquerunt in præmiſſis.

L.

Excommunicamus ſacerdotes capellanos, qui ſcienter accedent, ad miſſam celebrandum præſentibus publicis excommunicatis.

LI.

In capellis magnatum vel aliorum de novo conſtructis, niſi ex licentia noſtra nullus audeat celebrare: quod ſub pœna excommunicationis fieri prohibemus.

VI. *De ordinandis.*

I.

Præcipimus ſtatuendo clericis habentibus parochias, vel capellanias, vel præpoſituras, vel alias curas animarum, ut ad ſingula tempora ordinum offerant ſe ordinandos prout onus beneficii requirit epiſcopo, feria V. ante tempus ordinum etiam non vocati, ut poſſit interrogare epiſcopus vel archidiaconus de his, quæ pertinent ad ſufficientiam ordinandi. Et hoc jurare debent quando recipiuntur ad parochias vel ad eccleſias. Præſententur ordinandi epiſcopo per archidiaconos ſuos.

II.

Statuimus quod cedant fructus parochiarum & capellaniarum eorum, qui in propriis perſonis & in ordine ſacerdotali ibidem non deſerviunt & eorum, qui curam parochialem de manu prælati ſui non receperunt ad opus noſtri, archidiaconorum, ſeu aliorum ſecundum quod ſe habet de conſuetudine hactenus in noſtra diœceſi obſervata.

III.

Excommunicamus & excommunicatos denunciamus omnes illos, qui fructus eccleſiarum parochialium & capellaniarum & altarium earundem, in quibus rectores eorum perſonaliter non deſerviunt, pro illis temporibus nobis, archidiaconis, & decanis competentes receperint & levaverint præter noſtram, archidiaconorum & decanorum voluntatem.

IV.

Excommunicamus etiam omnes, qui fructus eccleſiarum parochialium, capellaniarum, vel altarium in quibus rectores earum perſonaliter non deſerviunt pro illis temporibus levaverunt & receperunt contra voluntatem noſtram, archidiaconorum ſeu decanorum niſi infra menſem proximum ſatisfecerint de receptis.

V.

Præcipimus decanis, ut ſinguli in ſuis decanatibus de hujusmodi diligenter inquirant & eos ad notitiam noſtram referant, officialis noſtri vel archidiaconi.

VI.

Omnes ordinandi diligenter ante ordines confiteantur, ut mundi mente & corpore gratiam recipiant ampliorem.

VII.

Præpoſiti & decani, qui curam habent animarum ad ſacros ordines, ſecundum quod beneficium requirit ſe repræſentent, & in eccleſiis debitam faciant reſidentiam.

VIII.

Excommunicamus omnes illos, qui tonſuram clericalem & quoscumque ordines ſacros, vel non ſacros ab alienis epiſcopis receperint, licentia noſtra ſpeciali ſuper hoc non obtenta.

IX.

Item, excommunicamus omnes alios extraneos qui a nobis ſeu vices noſtras gerente in noſtra diœceſi tonſuram clericalem vel quoscumque ordines ſacros, vel non ſacros furtive ſuſceperint, ſine licentia epiſcoporum ſuorum.

X.

Item, excommunicamus omnes illos qui tonſuram clericalem ab alieno epiſcopo ſine noſtra licentia ſuſceptam deferre præſumſerint, vel radi fecerint, noſtra licentia ſuper hoc non obtenta etiamſi ab excommunicatione, quam ob hoc incurrerint, fuerint abſoluti.

XI.

Item, præcipimus quod nullus accedat ad ordines, nec per archidiaconum præſentetur ordinandus, niſi ætate, moribus, & ſcientia dignus exiſtat & ſub certo titulo.

XII.

Item, nullus admittatur ad titulum vicariæ

niſi

niſi ſit perpetua vicaria a qua non poſſit amoveri.

VII. *De extrema unctione.*

I.

Cum reverentia, aqua benedicta, & cruce deferatur oleum ſanctum ad infirmos & diligenter dicantur VII. pſalmi prius cum letania & orationes ad hoc inſtitutæ. Ille autem, qui inungit proferat iſta verba: *Per iſtam unctionem & ſuam piiſſimam miſericordiam indulgeat tibi Deus quicquid peccaſti per viſum*, & ſic de aliis, & reverenter inungat, & verba diſtincte proferantur, & inde penitus nihil exigatur: & ſi quid datum fuerit, gratis recipiatur: tamen conſuetudo laudabilis obſervetur per epiſcopum.

II.

Item, ad ſacramentum extremæ unctionis ſæpe presbyteri moneant populum, ut indifferenter a XIV. annis & ſupra ſinguli cum neceſſe fuerit inungantur, nec pauperes pro egeſtate ſe excuſent.

III.

Si non poſſit infirmus habere multitudinem candelarum, vel indumenta linea quæ cauſa reverentiæ in hoc ſacramento haberi ſolent, non propter hoc dimittat ſacerdos inungere, ſed ſufficiat candela una.

IV.

Inuncti cum ſtupa diligenter in ſingulis membris inunctis extergantur, & ſtupæ comburantur, & cinis in ſacro loco reponatur.

V.

Doceant ſacerdotes quod hoc ſacramentum licite poteſt iterari in qualibet gravi & periculoſa infirmitate.

VI.

Item, ſuſcepturi quodcumque ſacramentum prius confeſſione mundentur. Iſtud ſacramentum valet ad tres, unde verſus.

Ungor in extremis, ut ſit mihi gratia major.
Et morbus levior, vel pœnitentia minor.

VIII. *De cimeteriis & ſepultura.*

I.

Præcipimus, & ſtatuimus, quod nullus excommunicatus nunciatus in cimeterio eccleſiæ vel ipſa eccleſia, vel ambitu ſepeliatur: & ſi factum fuerit, corpus & oſſa ejus excommunicati extumulentur & ejiciantur ex cimeterio dummodo diſcerni poſſint a corporibus & oſſibus fidelium, & cimeterium in quo corpus excommunicati ſepultum eſt maneat & ſit interdictum, donec excommunicati corpus, ſi diſcerni poſſit, extumuletur.

II.

Et præcipimus omnibus tam religioſis quam aliis, dum ad ipſos aliquis qui ſepulturam ſuam elegerit debeat ſepeliri, interrogent a ſacerdote ſuo diligenter, utrum ſepeliendus deceſſerit excommunicatus vel interdictus. Quod ſi per presbyterum aut alias ipſis conſtiterit, nullo modo ſepeliant corpus excommunicati, vel interdicti cimeterio eccleſiæ, vel ejus ambitu.

III.

Item, prohibemus ſub pœna excommunicationis, ne aliquis in cimeterio interdicto ſepeliatur, & ne aliquis ſepulturæ tali interſit.

IV.

Laici autem qui tali ſepulturæ in cimeterio interdicto intertuerint ſcienter excommunicationis ſententiam, quam ſuper hoc ferimus in his ſcriptis, incurrant ipſo facto, & nuncientur publice excommunicati.

V.

Clerici vero qui interfuerint tali ſepultura ſcienter, ſententiam ſuſpenſionis ab officio, quam in eos ferimus ipſo facto, ſe noverint incurriſſe.

VI.

Item, ſtatuimus & præcipimus ſub pœna excommunicationis obſervari ut quotiens quis in loco religioſo ſepulturam elegerit, corpus primo præſentetur parochiali eccleſiæ, & tunc demum celebrata miſſa in eccleſia parochiali deferatur in locum in quo elegerit ſepulturam: & hoc nihilominus, ſiat ſalvo in omnibus jure eccleſiæ parochialis defuncti.

VII.

Item cum a pluribus ſacerdotibus intellexerimus, quod quidam religioſi fraudulenter in damnum & prejudicium eccleſiarum parochialium incitant & inducant infirmos divites & potentes precibus & promiſſionibus ad eligendum apud eos ſuam ſepulturam: ut per hoc ipſi religioſi vel alii apud quos tales ſepulti fuerint habeant magnam partem bonorum mortuorum, & munera parentum eorumdem ex quibus eccleſiæ parochiales ſuis juribus defraudantur: nos ſub pœna ſuſpenſionis & excommunicationis talia de cetero fieri prohibemus. Sed ſi ipſi infirmi ſine fraude, & ſine dolo, & precibus talibus ſuam ad locum religioſorum, aut alias elegerint ſepulturam, ibidem ſepeliantur, ſalvo tamen jure parochialis eccleſiæ, ut dictum eſt.

VIII.

Et nos omnibus eligentibus ſuam ſepulturam ad ſuam parochialem eccleſiam quadraginta dies de injuncta ſibi pœnitentia relaxamus.

IX.

Sacerdotes audito obitu parochianorum ſuo-

ſuorum abſolvant eos ſtatim cum pſalmo de profundis & collecta, & dicant vigilias, & alia quæ pro defunctis debentur.

X.

Corpora defunctorum de nocte in domibus non cuſtodiantur, ſed ad eccleſiam deferantur, & omnibus excluſis, oſtia firmentur factis orationibus, & aliis quæ in talibus fieri conſueverunt.

XI.

Item, decani referant ad ſynodum nomina ſacerdotum, qui eodem anno defuncti ſunt, ut in ſynodo abſolvantur, & ſinguli presbyteri faciant pro eis ſpeciale ſervicium, ut ſimiliter pro eisdem fiat tempore opportuno.

XII.

Item, præcipimus, quod ſacerdotes in reditu de ſynodo ad ſuas parochias, unusquisque ſacerdos quam cito commode poterit, cantet miſſam ſolemniter pro ſacerdotibus defunctis in illo anno.

XIII.

Item, ſtatuimus, quod omnes presbyteri annuatim in craſtino octavarum Paſchæ ſolemniter obſervent & celebrent anniverſarium ſacerdotum omnium ſuorum & fratrum & nuncient populo dominica præcedenti, quod quicumque anniverſario prædicto intererit, ſi pœnitens fuerit, ei decem dies iudulgentiæ concedimus.

XIV.

Item, ſtatuimus, quod omnes portantes corpora pauperum mortuorum ad eccleſiam & ad foſſam, & omnes qui intererunt ſepulturæ eorumdem habeant XX. dies, & qui extremæ-unctioni intererunt habeant decem dies ſimiliter indulgentiæ.

XV.

Item cimeteria munda & clauſa muris & ſepibus vel aliis teneantur, ne a porcis vel aliis animalibus inquinentur.

XVI.

Excommunicamus omnes illos, qui de novo in eccleſia ædificaverint. Si quis partem cimeterii ſibi attraxerit vel appropriaverit, moneatur ut reſtituat: quod ſi noluerit, epiſcopo nuncietur.

XVII.

Nullus presbyter pro ſepultura vel pro quocumque eccleſiaſtico ſacramento conferendo aliquid exigat vel petat. Sed ſi ſibi poſtea datum fuerit, illud presbyteri recipere poſſunt. Sed ſi in aliqua parochia de conſuetudine antiqua aliquid presbytero conſuevit dari, dum ſacramenta eccleſiaſtica exhibuerit, vel aliquem ſepelierit & illud presbytero non conferatur, denuntiet ipſe presbyter nobis vel noſtro officiali vel archidiacono loci, & nos vel ipſi talem conſuetudinem laudabilem faciemus ex officio noſtro obſervari.

XVIII.

Item, inhibemus ne placita ſæcularia in eccleſia, vel in porticu, vel in cimeterio ejusdem teneantur, & omnes proceſſus judicium ſæcularium & ſpecialiter ſententias prolatas in eisdem locis a ſæcularibus judicibus declaramus & pronunciamus ipſo facto non tenere.

XIX.

Præcipimus etiam ſub ſententia excommunicationis omnibus principibus & aliis laicis ne ſua parlamenta habeant vel teneant in eccleſiis vel earum cimeteriis, & quod nullus negotiationes & præcipue nundinarum & fori cujuscumque tumultus exerceat in eccleſiis vel earum cimeteriis.

XX.

Præcipimus etiam quod joculatores, hiſtriones, ſaltatrices in eccleſia, cimeterio vel porticu ejusdem, vel in proceſſionibus vel in rogationibus joca vel ludibria ſua exerceant, nec in dictis locis aliquæ choreæ fiant.

XXI.

Item, ſtatuimus, quod in eccleſiis civitatis & diœceſis Leodienſis laici de cetero ſæcularia, vel alios contractus ſæculares non exerceant, nec merces vendantur ibidem, cum domus Dei non negotiationis, ſed orationis eſſe debeat & vocari: alioquin ab his qui eccleſiis præerunt excommunicentur.

IX. *De matrimonio.*

I.

Præcipimus Presbyteris quod prohibeant ſubditis ſuis, ne dent ſibi fidem de matrimonio mutuo contrahendo niſi coram ſacerdote alterius eorum qui voluerit contrahere in loco celebri & publico, non in cameris, non in domibus, ſed coram pluribus in facie eccleſiæ, niſi ſint tales perſonæ, quod presbytero loci ex cauſa ad alium locum hoc viſum fuerit expedire. Et ſi aliter fidem dederint de matrimonio contrahendo, eos excommunicamus, & eos etiam qui clandeſtinas nuptias contrahunt, & tales denuntientur excommunicati. Et ſi aliqui ſibi fidem dederint de matrimonio contrahendo ſine presbytero, & matrimoneo poſtea voluerint procedere ulterius per eccleſiam, coram ſacerdote fidem iterent. Et tunc presbyter procedat ad proclamationem bannorum.

II.

Cum autem matrimonia fuerint celebranda, contrahentes prius coram ſacerdote contrahant ſponſalia, & poſtea tribus diebus feſtivis a ſe diſtantibus ſuper dicto matrimonio con-

contrahendo banni fiant in eccleſia ad miſſam poſt evangelium & proclametur publice a ſacerdote quod dicti contrahentes matrimonium ſunt contracturi, & præcipiatur ab ipſo ſacerdote omnibus audientibus ſub pœna excommunicationis, ut ſi qui ſciant legitimum impedimentum inter ipſos contrahere volentes, quare ad matrimonium procedere non poſſint, videlicet conſanguinitatis, affinitatis, vel compaternitatis, vel quodlibet aliud, quod id proponant, & id denuntient presbytero antequam matrimonium contrahatur, & ipſi presbyteri nihilominus inveſtigent diligenter utrum aliquod impedimentum exiſtat. Cum autem apparuerit probabilis conjectura contra matrimonium contrahendum, ad matrimonium contrahendum non procedat presbyter. Et ipſis contrahere volentibus expreſſe presbyter interdicat, ne procedant ad matrimonium, donec quid fieri debeat de præmiſſis per epiſcopum ſeu ejus officialem, archidiaconum, vel alium qui in talibus cognoſcere poſſit & conſuevit declaretur & tunc presbyter contrahere volentes, & denunciatorem, ſi per eam ſe facere voluerint, citet coram nobis vel noſtro officiali, archidiacono, vel alio, ut ſupra, & quid ſuper hoc per ipſum presbyterum actum fuerit in proclamationibus & aliis, & cauſam quare ad matrimonium non procedit per litteras ſuas ſignificet idem presbyter nobis, vel noſtro officiali, vel alius ut ſupra, & ſignificet presbyter ſuis parochianis quod quicumque impedimentum aliquod ſcit vel famam ſuper hoc, quod mortaliter peccat, ſi hoc antequam matrimonium contrahatur, non denunciat.

III.

Excommunicamus & excommunicatos denunciamus, qui poſt affidationem clandeſtinam vel etiam in manu presbyteri factam, antequam matrimonium in conſpectu eccleſiæ cum ſolemnitate debita ſit contractum, carnaliter ſe cognoſcunt.

IV.

Item, excommunicamus & excommunicati denuntientur qui clandeſtina conjugia contrahunt. Item excommunicamus & denuntientur excommunicati, qui poſtquam eis per presbyterum loci vel officialem noſtrum ſeu loci archidiaconum interdictum ſit, ne matrimonium contrahant, nihilominus contraxerunt matrimonium.

V.

Excommunicamus, & excommunicatos denunciamus ſacerdotes, clericos, ſive laicos, vel etiam mulieres, & quoscumque qui alias perſonas clandeſtine modo prædicto præſumſerint copulare.

VI.

Item, excommunicamus & excommunicati denuncientur quicumque clandeſtinis matrimoniis coram presbytero vel aliis celebratis interfuerunt, niſi infra menſem ex tunc hoc denuntient epiſcopo vel ejus officiali, archidiacono vel aliis, &c. Et nihilominus pœna debita puniantur.

VII.

Item excommunicamus & excommunicatos denunciamus illos, qui fidem vel munera aliqua dederint, ſeu acceperint pro celandis impedimentis matrimonii, vel qui prece, pretio, gratia, favore, odio, vel timore impedimentum matrimonii celaverint.

VIII.

Item, excommunicamus omnes illos qui quomodolibet falſum impedimentum proponunt contra matrimonia contracta vel contrahenda. Si qui vero clandeſtina matrimonia vel interdicta conjugia inire præſumſerint in gradu prohibito, etiam ignorantes, ſoboles de tali conjunctione ſuſcepta prorſus illegitima cenſeatur, de parentum ignorantia nullum habitura ſubſidium: ſimiliter proles illegitima cenſeatur, ſi ambo parentes ſcientes impedimentum legitimum, propter quod inter eos matrimonium ſtare non poſſit, & nihilominus matrimonium etiam in faciem eccleſiæ contraxerint.

IX.

Excommunicamus etiam & excommunicatos denunciamus quoscumque qui rapuerunt aliquas mulieres, & abducunt invitas ad hoc quod eis cohabitent, vel matrimonium contrahant cum eisdem, licet poſtmodum de non volentibus, fiant volentes. Et cum matrimonia debeant eſſe libera, prohibemus ne pœna aliqua apponatur ſuper matrimonio contrahendo, & pœnam appoſitam in matrimonio declaramus non tenere & ad eam ſolvendam pœnam promittentes non eſſe obligatos, cum matrimonia metu pœnæ aſtringi non debent. Si qui autem ad invicem dederint fidem de matrimonio contrahendo per verba de futuro, & ante carnalem copulam fidem velint remittere, non fiat hujusmodi remiſſio, niſi per epiſcopum, ejus officialem vel archidiaconum loci.

X.

Presbyteri pro dandis litteris teſtimonialibus nihil recipient, ſed ſolum pro labore ſcripturæ, ſigillatione, & cera tres albi ſufficient.

XI.

Excommunicamus & excommunicatos denun-

denunciamus omnes illos qui contra matrimonium contractum vel contrahendum ſortilegia vel maleficia procurant, vel per ſortilegium & maleficium faciunt, vel conſilium ad hoc dant quod conjuges ſe odio habeant, vel quod unus cum alio coire non poſſit.

XII.

Matrimonia cum devotione contrahentium, & benedictio nuptiarum in miſſa hora debita celebrentur. Nuptiæ non celebrentur, niſi hora miſſæ, & conjuges in nuptiis celebrandis audiant totam miſſam.

X. *De vita & honeſtate clericorum.*

I.

Præcipimus quod univerſi clerici & presbyteri continenter & caſte vivant, ab libidinis vitio præcaventes, quatenus in conſpectu omnipotentis Dei puro corde & mundo corpore valeant adminiſtrare, & qui comprehenſi fuerint incontinentiæ vitio laborare, prout magis vel minus peccaverint, ab eorum ordinariis ſeu prælatis puniantur: alioquin nos prælatorum negligentiam ſupplebimus & tales puniemus.

II.

Præcipimus etiam prælatis eorum ſub pœna ſuſpenſionis, quod tales clericos in ſuis iniquitatibus non ſuſtineant, maxime obtentu pecuniæ vel alterius commodi temporalis.

III.

Ab crapula & ebrietate omnes clerici diligenter abſtineant.

IV.

Præcipimus etiam omnibus clericis ſub pœna ſuſpenſionis, & maxime ſacerdotibus & in ſacris ordinibus conſtitutis, ne feminam aliquam in domo ſua teneant vel habeant, niſi ſorores, matres, amitas, aut materteras, vel filias earum ſive avunculorum aut patruorum, aut alias ita maturas & antiquas, quod nulla ſuſpicio de illis habenda ſit. Antiquas autem reputamus ſexagenarias & ultra.

V.

Prohibemus etiam ipſis clericis ne mulieres alias a ſupradictis domus eorum frequentare, aut eisdem in domibus ſervire permittant, licet in eis morentur.

VI.

Clerici tonſuram & habitum habeant clericales, & coronam rotundam competentem, & ſepties ad minus in anno radant coronam.

VII.

Monemus primo, ſecundo & tertio omnes clericos noſtræ civitatis & diœceſis Leodienſis, ut infra menſem proximum tonſuram & habitum habeant clericales, & ulterius portent & deferant competenter. Alioquin omnes & ſingulos clericos ex tunc ulterius tonſuram & habitum clericales continue non gerentes, poſt monitionem ternam ſpecialiter factam, denunciamus gaudere non debere privilegio clericali, & ipſum privilegium amittere.

VIII.

Continue autem reputamus clericos portare tonſuram & habitum clericales, qui in civitates, vicos eccleſias & alibi coram notis & ignotis palam portant eosdem. Verumtamen ſi clericus per vias vel loca aliqua procedens ad vitandum pericula, de quibus merito timere debuit, tonſuram & habitus clericales diſſimulaverit & non portaverit, hujusmodi privilegium non amittit.

IX.

Clerici pannis rubeis, viridibus, & virgulatis indecentis menſuræ non utantur ſine cauſa: alioquin eos a Laici juſtitia ratione clericalis privilegii non defendemus.

X.

Sacerdotes cappis manicatis non utantur.

XI.

Clerici in ſacris ordinibus conſtituti & beneficiati mitras non habeant in capite dum ſunt in eccleſia.

XII.

Clerici ad aleas vel taxillos non ludant, nec participes ſint ludentibus: & ſint clerici in eccleſia honeſte ſine tumultu, ſine verboſitate & ſuſurratione, nec habeant in domibus ſuis canes, vel aves venaticos.

XIII.

Item, ſtatuimus, quod quicunque ſacerdotes ſeu clerici beneficiati ſententiam ſuſpenſionis vel excommunicationis per annum & diem animo ſuſtinuerint indurato, beneficiis ſuis priventur per ſuos ordinarios, & alias nihilominus propter hoc canonice puniantur.

XIV.

Item, ſtatuimus, ut clerici ubique & maxime in divinis officiis decenter & diſtricte ſe habeant, & tales ſe in moribus, vita & converſatione, verbis, factis, ſocietatibus, corporis compoſitione, & quibuscumque honeſtatibus exhibeant, ut verecundia quæ etiam laicis eſt indicta, in ipſos clericos commendetur.

XV.

Nullus clericus eſt in ſacris ordinibus conſtitutus vel beneficium habens eccleſiaſticum, horas canonicas & Beatæ Mariæ quali-

qualibet die diſtricte & diſcrete dicere prætermittat.

XVI.

Item, ſtatuimus, quod nec canonici nec clerici vagentur tempore nocturno per plateas: & ſi aliquos tranſire oporteat ex juſta & legitima cauſa, hoc faciant ſine clamore, ſine tympanis & chorea: & præcipimus quod contrarium facientes excommunicentur.

XVII.

Nullus presbyter dicat miſſam niſi unam in die, & præcipue de die, niſi in caſibus a jure permiſſis, vel hoc faciat neceſſitate imminente, utpote miſſam pro defunctis; nec celebret presbyter ſine clerico vel ſcholari, nec mulier permittatur aliquatenus ad altare miniſtrare.

XVIII.

Item, ſtatuimus, quod nequaquam laicus vel clericus inſtituatur matricularius, ubi matricula valet LX. ſolidos Leodienſes vel amplius, ſed clericus honeſtus, non uxoratus ſi haberi poſſit: Et ſi in aliquibus eccleſiis ſit laicus vel uxoratus clericus matricularius, ille ejiciatur, & recipiatur clericus non uxoratus, & ubicumque haberi poſſit clericus, non recipiatur laicus.

XI. *De ordinario & feſtis.*

I.

Item ſtatuimus, ut in omnibus eccleſiis noſtræ diœceſis ſingulis noctibus in matutinis pſalmi nocturnales ſive feriales decantentur vel legantur ad nocturnos, niſi ea die ſit tale feſtum quod miſſam propriam habeat, vel collectam. Invitatoria, reſponſaria & laudes, ac horæ diei de ſancto cujus eſt feſtum cantentur quemadmodum in majori eccleſia ſervatur.

II.

Item, diſtricte præcipimus ſub pœna excommunicationis, tam decanis conventualium eccleſiarum, quam ſacerdotibus parochialibus, & aliis civitatis & diœceſis Leodienſis, quod calendaria eccleſiarum ſuarum corrigant ad calendarium ejusdem eccleſiæ majoris Leodienſis; & ordinarium habeant & teneant majoris eccleſiæ Leodienſis, & ſe in divinis officiis celebrandis & faciendis, & in ordinario conforment dictæ majori eccleſiæ tamquam membra ſuo capiti, ſuo modo & ſuo poſſe. Volumus tamen quod quælibet eccleſia feſtum cujuslibet ſancti, cujus ſpecialiter in illa eccleſia ſolet haberi reverentia, obſervet, prout hactenus conſuevit.

III.

Item ſtatuimus, quod quandocumque aliquod feſtum IX. lectionum occurrerit in dominica infra quadrageſimam vel adventum, dictum officium dominicæ tam diurnum, quam nocturnum fiat in dominica, & officium feſti transferatur usque ad feriam ſecundam proxime ſequentem, & tunc fiat plenarie, nec tamen populo præcipiatur quod dicta feſta celebret.

IV.

Item, ſtatuimus, ſi feſtum Annunciationis venerit in dominica *Lætare Jeruſalem* ſeu dominica in Paſſione, tunc differtur usque ad ſecundam feriam, & populo præcipiatur, ut ſecunda feria feſtum Annunciationis celebretur. Quando autem Annunciatio venerit in dominica ſeu hebdomata palmarum, tunc anticipabitur in Vigilia palmarum & celebrabitur. Quando autem venerit in hebdomada Paſchali, videlicet feria ſecunda, tertia vel quarta, anticipabitur in vigilia palmarum & celebrabitur.

V.

Item, ſtatuimus, quod feſtum Trinitatis dominicæ poſt octavam Pentecoſtes, quæ vocatur octava Trinitatis, cum IX. lectionibus & debita ſolemnitate fiat. In hebdomada vero præcedente, videlicet ab octava Pentecoſtes in ſecundis veſperis usque ad prædictam dominicam cantetur & legatur de Trinitate, prout hactenus conſuevit, & poſt dictum feſtum Trinitatis per hebdomadam ſequentem cantetur officium dominicæ, ſcilicet, *Domine ne in ira*, & quinta feria ejusdem hebdomatæ fiat ſolemniter feſtum Euchariſtiæ, prout hactenus a noſtris anteceſſoribus ſunt ſtatuta.

VI.

Item, ſtatuimus, prout anteceſſores noſtri ſtatuerunt, quod in feſto Annunciationis & in feſto Purificationis B. Virginis, quando infra ſeptuageſimam evenerint Te Deum, Gloria in excelſis, & ſequentia cantentur.

VII.

Item, ſtatuimus, prout in eccleſia Leodienſi obſervatur, quod per totam diœceſim in ſingulis eccleſiis celebrentur cum IX. lectionibus feſta SS. Gregorii Benedicti, Ambroſii, Barnabæ, Dominici, Auguſtini, Jeronymi, Franciſci, Lucæ, Leonardi, & undecim millium Virginum. Nolumus tamen quod populus in dictis feſtis ceſſet ab operibus ſuis.

VIII.

Feſta etiam quæ per totum annum nos præcipimus celebrari ſunt hæc. *In Januario* feſta, Circumciſionis Epiphaniæ, Converſionis Sancti Pauli. *In Februario* feſta Purificationis, Cathedræ Sancti Petri, Matthiæ apoſtoli. *In Martio* feſtum Annunciationis. *In Aprili* nullum, niſi Paſcha. *In Majo* feſtum apoſtolorum Philippi & Jacobi, Inventionis Sanctæ Crucis. *In Junio* Nativitatis Beati Johannis Baptiſtæ, Petri & Pauli apoſtolorum. *In Julio* feſta Sanctæ Magdalenæ, Jacobi apoſtoli. *In Auguſto* feſta Sancti Petri ad vincula, Laurentii, Aſſumtionis Beatæ Mariæ Virginis, Beati Bartholomæi apoſtoli. *In Septembri* Nativitatis Beatæ Virginis, Sancti Lamberti, Sancti Matthæi apoſtoli, Sancti Michaelis. *In Octobri* feſta Sancti Dionyſii, SS. Simonis & Judæ. *In Novembri* feſtum omnium ſanctorum, S. Huberti, S. Martini, Catharinæ, & Sancti Andreæ. *In Decembri* S. Nicolai, S. Thomæ, Nativitatis Domini, S. Stephani, & Johannis evangeliſtæ, SS. Innocentium. Feſtum Paſchæ Domini quocumque menſe accidat cum tribus diebus, & feſtum Pentecoſtes cum tribus diebus, ſequentibus ſolemniter celebrentur. Quælibet eccleſia feſtum ſui patroni & ſuæ dedicationis celebret in ſua parochia. Omnia vero alia feſta, exceptis prædictis non præcipiantur celebrari, nec proclamentur in ſynodo, qui ea infringunt, ſed in ipſis devotioni hominum relinquatur: ita quod qui noluerit ea celebrare, propter hoc nec pœnam incurrat, nec culpam: proviſo tamen quod in eccleſia eorum fiant officia a clericis & a ſacerdotibus modo debito & conſueto.

IX.

Item, præcipimus omnibus ſacerdotibus ſub pœna ſuſpenſionis & excommunicationis quod feria ſecunda & tertia ante diem cinerum ab eſu carnium abſtineant.

X.

Item, ſtatuimus quod in omnibus vigiliis præterquam in vigiliis Johannis evangeliſtæ, Philippi & Jacobi jejunetur. Et hoc presbyteri præcipiant populo ſibi ſubjecto, & in vigiliis omnium ſanctorum, Natalis Domini, Aſſumtionis Beatæ Mariæ Virginis jejunetur & a lacticiniis abſtineatur.

XI.

Item præcipimus omnibus clericis uxoratis, qui beneficia eccleſiaſtica detinent, quod infra menſem proximum poſt præſentis ſynodi celebrationem reſignent ea: quod ſi forte neglexerint, ipſos excommunicamus & excommunicatos denunciamus.

XII. *De bigamis.*

I.

Item, præcipimus omnibus qui fuerint clerici & bigami ſunt effecti, quod tonſuram & habitum non deferant clericalem: alioquin nos ipſos excommunicamus, cum bigamus gaudere non debeat privilegio clericali.

II.

Excommunicamus etiam, & excommunicatos denunciamus omnes laicos & alios quoscumque qui clericos deaſſecuraverint, maxime coram ſuo judice, volentes facere juſtitiæ complementum, niſi infra octo dies eosdem aſſecurent & a præmiſſis deſiterint, & ulterius talia non attentaverint.

III.

Et nos omnibus judicibus eccleſiaſticis, decanis, capitulis, archidiaconis & aliis præcipimus, quod celeriter laicis de clericis faciant juſtitiæ complementum: alioquin nos & officialis noſter juſtitiam faciemus.

IV.

Item, cum in aliquibus locis clerici in illo loco potentes conſanguineos & amicos ſuos ſeu alios ad hoc inducunt, & incitant precibus, pretio, ſeu nutu vel ſignis, quod aliis clericis minas inferant, vel noceant, eosdem lædant ſeu gravent: nos errori talium obviare volentes, excommunicamus & excommunicatos denunciamus omnes illos clericos, qui ulterius talia fecerint & omnes alios, qui amicis ſuis, conſanguineis & aliis mandaverint, præceperint vel injunxerint, incitaverint prece, pretio, nutu, vel aliquibus ſignis, vel ratum habeant, quod clericis minas inferant, noceant, vel ipſos lædant in corpore vel rebus, niſi tales clerici infra quindenam a tempore præſentis ſynodi præmiſſa revocent, & faciant quod propter ipſos talibus clericis mala non fiant, & omnes etiam illos, qui de cetero talia facere præſumſerint, vel conſilium ſeu auxilium adhibuerint.

V.

Item, prohibemus, ne clerici exerceant negotia turpia, & officia inhoneſta quæ non decent clericos, qualia ſunt hæc, uſura & omnes ſpecies uſuræ, turpis quæſtus, ſcilicet cum aliquid carius venditur: ſive propter diem, ſive propter terminum: officium cambitoris, carnificis, tabernarii, procenetæ, fullonis, ſutoris, textoris, nec ſint hiſtriones, joculatores, ballivi föreſtarii ſæculares, goliardi, thelonarii, unguentarii, triparii, molendinarii. Si vero clerici aliqui officia talia exercuerint, a ſuo prælato ſuper hoc puniantur.

VI.

Item nullus presbyter permittat aliquem

prædicare in eccleſia vel parochia ſua niſi ſit authentica perſona, vel de ordine Prædicatorum vel Fratrum Minorum, & habeat licentiam ſuorum priorum vel miniſtrorum ſuorum, vel licentiam ſuper hoc a nobis habeat ſpecialem.

VII.

Item, ſtatuimus, ut Corpus Domini ſervetur tam in conventualibus eccleſiis, quam etiam in parochiis.

VIII.

Item ſtatuimus propter apoſtatas, deſertores & vagos & ignotos clericos de quibus an ſacerdotes ſint vel quales non immerito dubitatur, ut nullus rector eccleſiæ, vel altaris, tacite vel expreſſe aliquem admittat in ſocium, vel ad celebrandum ſacramentum, vel ad divinum officium exercendum, niſi notum de ordinibus, moribus & converſatione, & alias commendatum: & ſi omnino extraneus vel peregrinus fuerit, per nos, officialem noſtrum, ſeu loci archidiaconum cum examinatione debita approbatus & admiſſus ad hujusmodi officia exercenda admittatur. Et ſi hoc admiſerit ſuſpenſus ſit propter hoc ipſo facto, eo ſalvo quod honeſtæ perſonæ peregrinantes, qui non quæſta, ſed pietatis & devotionis intuitu miſſam dicere volentes, admitti poterunt ſi requirant.

IX.

Item, cum intellexerimus, quod quidam laici capellas & altaria in eccleſiis conſtruxerunt propria auctoritate, & ſine licentia epiſcopi ſui, & easdem capellas vel altare dotare non curant; ſed de anno ad annum, vel de menſe ad menſem, vel de tempore ad tempus conducunt presbyteros vagabundos pro pretio quanto potuerint minori ad celebrandum in ipſis capellis vel altaribus, tales presbyteros inſtituendo & removendo pro eorum voluntate: nos talia ſub pœna anathematis fieri prohibemus: præcipientes rectoribus eccleſiæ ſub quibus tales capellæ vel altaria conſiſtunt, quod moneant illos, qui tales capellas vel altaria conſtruxerunt, ut ipſas vel ipſa dotent: alioquin ipſos competenti monitione premiſſa excommunicent, & nomina eorum nobis vel officiali noſtro remittant, & in ipſis capellis ac altaribus, quousque dotentur, aliquatenus officia divina celebrari non permittant, niſi per ſuum archidiaconum.

XIII. *De ſtatu religioſorum.*

I.

Statuimus, ut nullus monachus vel monialis clauſtrum ſuum exeant per civitates, villas & oppida diſcurrendo, aut in villa monaſterio adjacente comedere audeant, niſi ex cauſa rationabili & urgente: & id tunc fiat cum prælati ſui licentia principali: quam licentiam prælati non dent, niſi evidens & juſta ſit cauſa, & non poſſit ſine ſcandalo denegari.

II.

Item, ſub pœna excommunicationis latæ ſententiæ præcipimus, ut omnes religioſi, ſed præcipue moniales, quicumque fuerint conſtituti habitum ferant ſecundum regulam eorumdem.

III.

Item, ſtatuimus & præcipimus quod presbyteri & decani rurales obediant archidiaconis ſuis in omnibus licitis & honeſtis, eorum jura & noſtra obſervent & faciant obſervari. Nolumus etiam quod jura archidiaconorum noſtrorum per aliquos impediantur.

IV.

Item, ſub pœna excommunicationis latæ ſententiæ, præcipimus omnibus monachis, monialibus & canonicis regularibus, cujuscumque ordinis noſtræ civitatis & diœceſis exiſtant, ne habeant proprium, nec pecuniam habeant, niſi cui hoc permittitur ratione officii, vel adminiſtrationis ſibi commiſſæ.

V.

Item, nullus religioſus fidejubeat, vel pecuniam mutuo recipiat ſine licentia ſui abbatis & conventus: alioquin abbas & conventus non tenebuntur reſpondere, nec obligati erunt ex contractu hujusmodi, & nos omnes religioſos fidejubentes, ſeu mutuum recipientes, vel contrahentes ſine licentia abbatis & conventus, ipſo facto ſuſpendimus. Caveant ergo ſibi laici & alii ne de cetero cum talibus contrahant; & præcipimus omnibus presbyteris hæc ſtatuta in eccleſiis ſuis pluries publicare.

VI.

Item præcipimus, quod de cetero nec monachi nigri, nec canonici regulares in hiſcis vel tabardis equitent vel incedant, ſe tantummodo in cappis rotundis vel cucullis: & ſi quis ex eis contra hoc fecerit, ipſo facto ab ingreſſu eccleſiæ tamdiu ſit ſuſpenſus, donec a nobis beneficium abſolutionis obtinuerit.

VII.

Item, ſtatuimus, ut nigri monachi in ſuis monaſteriis habeant ſtatuta felicis recordationis

tionis domini Gregorii papæ, & ea obſervent, & abbates eorum faciant obſervari, & frequenter in ſuis capitulis publicari.

VIII.

Item, ſtatuimus, quod religioſi, cujuscumque religionis exiſtant, de cetero novam domum ædificare, vel oratorium novum conſtruere, vel antiquam transponere non præſumant ſine licentia noſtra.

IX.

Item, præcipimus omnibus abbatibus & prioribus in virtute ſanctæ obedientiæ, ut omnia & ſingula, quæ ad ordinem & regulam pertinent, faciant ab omnibus & ſingulis monachis ſuis ſeu canonicis regularibus obſervari, cum appoſitione pœnæ quæ in regula continetur.

X.

Rebelles vero & incorrigibiles ad nos vel officialem noſtrum referant, & inobedientiam & rebellionem ipſorum nobis oſtendant, ut ipſorum rebellio, per ipſorum detentionem ſeu alias per nos compeſcatur.

XIV. *De archidiaconis & decanis.*

I.

Statuimus & præcipimus, quod omnes presbyteri & decani rurales obediant archidiaconis ſuis in omnibus licitis & honeſtis, & jura ipſorum & noſtra obſervent & obſervari faciant: nolumus etiam quod jura archidiaconorum noſtrorum per aliquos impediantur.

II.

Archidiaconi viſitent in ſuis archidiaconatibus eccleſias, & corrigant ea quæ ſpectant ad ſuum officium & in viſitandis eccleſiis ſubditorum recipiantur ſemel in anno, ſecundum, quod in generali concilio continetur.

III.

Archidiaconi vero V. aut VII. decani vero duobus equis contenti exiſtant, nec cum canibus venatoriis & avibus proficiſcantur: & ita procedant, ut non quæ ſua ſunt, ſed quæ Jeſu Chriſti ſunt quærere videantur, nec archidiaconi, nec decani recipiant procurationem aliquam in pecunia nec permittant a ſuis ſervientibus vel clericis aut ſacerdotibus aliquam pecuniam exigi vel extorqueri: quod ſi contra fecerint: ſciant ſe pœnam a canone ſuper hoc conſtitutam incurſuros, & nihilominus ſententias ſuſpenſionis, excommunicationis, vel interdicti, ſi quas promulgaverint, contra hoc in eccleſias vel perſonas decernimus non tenere; & cum archidiaconi vel decani viſitaverint & ad aliquam eccleſiam pervenerint, quæ viſitanti per ſe ad aliqua non ſufficit, tunc duas vel plures conjungant, & eas uno die viſitent, & tunc expenſas illius viſitationis ab ipſis eccleſiis viſitatis pro rata cujuslibet recipiant, nec aliquam pecuniam ab ipſis eccleſiis habeant, quam quod expenſæ illius viſitationis ſolvantur.

IV.

Cum archidiaconi in eccleſiis & earum appendiciis: & decani in capellis in noſtra diœceſi habeant de conſuetudine inſtitutiones: præcipimus eisdem, quod nullum ad regimen parochialis eccleſiæ admittant vel inſtituant, niſi qui XXV. annum ætatis ſuæ attigerit; & ſi archidiaconi vel decani, vel eorum clerici ſcienter contrarium fecerint: nos ipſo facto contrarium facientes, prout noſtri anteceſſores fecerunt, ſuſpendimus a divinis, & nos collationes eccleſiarum parochialium admiſſiones & inſtitutiones ad easdem faciendas vel factas a tempore generalis concilii ultimi Lugdunenſis perſonis, qui vigeſimum quintum annum ætatis ſuæ non attigerunt, pronunciamus & declaramus nullas eſſe ipſo jure, & nullus admittatur ad regimen parochialis eccleſiæ, niſi qui ſcientia & moribus idoneus & exiſtat, & infra tempus a jure ſtatutum poſſit in presbyterum ordinari.

V.

Is etiam qui ad regimen parochialis eccleſiæ aſſumitur, ſi infra annum a tempore inſtitutionis ſuæ non fuerit in presbyterum ordinatus, & perſonaliter non reſederit in eadem, ex tunc anno elapſo, nulla etiam monitione præmiſſa, dicta eccleſia eſt privatus. Poterit tamen ſuper reſidentia diſpenſari per eum qui ſuper hoc habuerit poteſtatem.

VI.

Nihil exhibeatur & detur archidiaconis & decanis, ſeu aliis ratione viſitationis, niſi ad eccleſias ſpecialiter viſitationis cauſa, venerint vel acceſſerint.

VII.

Si quis autem archidiaconus aut decanus, vel alius loco archidiaconi vel decani parochialis eccleſiæ regimen cuiquam qui nondum XXV ætatis ſuæ annum attigerit, ſcienter contulerint, nos eos eo ipſo ſuſpenſos declaramus.

VIII.

Archidiaconi vel decani nullum admittant ad aliquod beneficium eccleſiaſticum, niſi primo juret quod ipſum beneficium canonice ſit adeptus, & quod alienata ipſius eccleſiæ pro poſſe ſuo revocabit, & quod in adeptione

ptione illius beneficii ſimoniam vel pactionem illicitam non commiſerit, nec credit ab aliquo commiſſam & quod infra annum debet in ſacerdotium promoveri, & perſonaliter in eccleſia reſidere.

IX.

Nullus etiam archidiaconus aliquem presbyterorum, qui in alio archidiaconatu vel alia diœceſi fuerit converſatus recipiat, vel celebrare permittat, niſi per litteras archidiaconi, in cujus archidiaconatu converſatus eſt, conſtiterit ei de converſatione ejus, & eum non pati legitimum impedimentum quominus valeat divina celebrare.

X.

Cum enim a noſtris anteceſſoribus quoddam ſtatutum factum fuit quod eſt tale: Cum alia vice inhibuerimus, ne aliquis archidiaconus ruralis officiales habeat, qui cognoſcant de cauſis, cum ipſi archidiaconi & officiales eorum inveniri debeant in cathedrali eccleſia, ubi poſſunt ſubditis plenitudinem juſtitiæ exhibere, & copiam habere conſilii; denunciamus omnes illos excommunicatos qui tale officium exercebant ſine noſtra licentia. Nos præmiſſa ſub pœna excommunicationis obſervari precipimus.

XI.

Cum autem ad parochialem eccleſiam vel beneficium aliquod archidiaconis vel decano aliquis præſentatur; fiant tres proclamationes, ut in matrimonio ſuper dicta præſentatione, & citentur omnes qui ſua crediderint intereſſe ad videndum admiſſionem ipſius, & dicendum quicquid velint proponere ſeu opponere de jure contra dictam præſentationem,& ſi nullus comparuerit contra dictam præſentationem, tunc examinetur præſentatus de ſcientia, moribus,& vita. Et ſi idoneus exiſtat, admittatur: ſi non fuerit idoneus,non admittatur,& ſi aliquis comparuerit, & ſe oppoſuerit dictæ præſentationi vel ſi plures fuerint ad ipſum beneficium præſentati: tunc archidiaconus vel decanus cauſam oppoſitionis & de jure præſentatorum cognoſcat, & qui potior fuerit in jure ad ipſam eccleſiam admittatur, nec occaſione litis, vel controverſiæ per aliquam compoſitionem aut conventionem eccleſiarum aut fructuum partitio fiat, & ſi contra hoc factum fuerit, illud decernimus irritum & inane.

XII.

Præcipimus etiam decanis ruralibus, quod in ſuis decanatibus inquirant utrum aliqui filii ſacerdotum vel illegitime nati obtinent aliqua beneficia eccleſiaſtica ſine diſpenſatione ſedis apoſtolicæ: quos ſi invenerint nuncient patronis beneficiorum, quod ipſa beneficia conferant perſonis idoneis, & nomina talium ſuperiori ſuo ſub pœna excommunicationis remittant.

XIII.

Nullus filius ſacerdotis obtineat beneficium in quo pater ſuus immediate deſervivit.

XIV.

Prohibemus etiam ne fiant reſignationes eccleſiarum, niſi in manibus prælati eccleſiæ: alioquin reſignatio non valet ſaltem quoad eccleſiam.

XV.

Decani etiam infra duos menſes proximos faciant congregationem presbyterorum ſuorum, & præcipiant cuilibet presbytero & curato maxime, quod habeant iſta ſtatuta hujus ſynodi, & ea legant & intelligant: & ſi presbyteri ſtatuta non intelligant, exponent ea presbyteris.

XVI.

Præcipimus omnibus presbyteris curatis ſub pœna excommunicationis, quod iſta habeant ſtatuta, & ea ſæpius legant & intelligant omnes articulos ſtatutorum per quos incurritur ſententia ſuſpenſionis vel excommunicationis, vel interdicti ipſo facto, & quæ ſub ipſis pœnis præcipiuntur obſervari exponant ſuis ſubditis, tam in eccleſiis ſuis, quam alibi in lingua propria, & doceant ſuos ſubditos quam periculoſa ſit excommunicatio, quæ repellit hominem a participatione ſacramentorum & a communione fidelium, ſcilicet ab eccleſia militante & triumphante, & doceant ſubditos ſuos quia ſententia excommunicationis etiamſi ſit injuſta, timenda eſt & tenenda: & hoc ipſum presbyteri faciant ad minus ſemel in menſe: & ipſi presbyteri admittant ſive in eccleſia, ſive extra excommunicatos & interdictos ad prædicationem expellant eos ab eccleſia.

XVII.

Decani non faciant aliſiam, vel taliam ſuper presbyteros ſuos.

XVIII.

Decani pro nuptiis conſanguineorum ſuorum non mittant presbyteris ſuis ſubditis joculatores remunerandos, nec presbyteri ſuis ſubditis vel ſociis nec clerici clericis.

XIX.

Decani & presbyteri non emant a quæſtuariis futuros proventus ſeu quæſtus faciendos.

XX.

Item, præcipimus omnibus decanis & ſacerdotibus conſiliorum ſub pœna ſuſpenſionis & excommunicationis, quod quolibet anno exceſſus contingentes in decanatibus & parochiis eorum & ad noſtram correctionem ſpectantes, officiali noſtro vel illi qui erit ex parte ipſius referant fideliter, cum ſuper hoc fuerint requiſiti.

XXI.

Item, prout anteceſſores noſtri ſtatuerunt præcipimus univerſis conſiliorum decanis, quod ipſi diligenter inquirant nomina & numerum eccleſiarum in quibus inveſtiti perſonaliter non deſerviunt, & nobis ſeu officiali noſtro remittant.

XXII.

Item, ſimiliter inhibemus, ne aliquis decanus presbyteros extra diœceſim Leodienſem ab alienis quibuscumque epiſcopis ordinatos permittant in ſuis decanatibus celebrare, niſi per litteras noſtras eis oſtenderint ipſos ſuper hoc licentiatos, & tunc eos licentiæ conceſſæ terminos excedere non permittant.

XXIII.

Item, ſtatuimus prout noſtri anteceſſores ſtatuerunt, quod decani conſiliorum ſingulis annis perſonaliter in cœna Domini conſecrationi chriſmatis interſint reverenter & decenter, niſi legitimo detenti ſint impedimento: & tunc ſacerdotes pro ſe mittant, qui eos legitime excuſent, & eorum vices gerant.

XXIV.

Decani vero chriſmate ad loca ſua deputato, illud ſacerdotibus ſuis perſonaliter reverenter, ſi fieri poteſt venientibus tradant: alioquin presbyteris notis, & fide dignis, pro ſe miſſis in honeſto habitu, munda vaſa & honeſta deferentibus, ſanctum chriſma & oleum ſanctum infirmorum, ſub debita diſtinctione ſignorum diſtribuant ſine exactione alicujus pecuniæ pretii pro laboribus & expenſis: mandantes quod de cetero nulli laico prædicta tradantur referenda.

XXV.

Præcipimus etiam, prout anteceſſores noſtri fecerunt, omnibus archidiaconis, ne aliquem vicarium in ſuis archidiaconatibus ad eccleſiam admittant, niſi prius vicarius juraverit, quod ſine diminutione ſtipendii dari conſueti admittitur: nec admittant aliquem vicarium, qui in aliena eccleſia eſt canonice inveſtitus, vel vicarius legitimus.

XXVI.

Præcipimus omnibus archidiaconis, ut vicariis faciant debitam competentiam aſſignari.

XXVII.

Suſpendimus etiam ab officio omnes vicarios qui inveſtitis aliquid dant, concedunt, vel promittunt ad ſupplicandum alios & obtinendum vicarios.

XXVIII.

Item præcipimus omnibus archidiaconis, quod quando viſitant eccleſias archidiaconatus ſui, & invenerint in eccleſia defectum in libris miſſalibus & aliis, ad quæ major decima parochiæ tenetur, ipſi moneant detentores dictæ decimæ, quod prædictum defectum ſive defectus ſuppleant infra terminum competentem, alioquin fructus decimæ dictæ inbanniant & faiſiant auctoritate noſtra, donec de prædictis fuerit ſatisfactum, & quicumque de prædictis fructibus poſt hujusmodi inbannitionem ſe intromiſerit, ſi eſt religioſa perſona vel eccleſiaſtica, ipſam a divino officio ſuſpendimus ipſo facto, ſi vero laica, ipſam ipſo facto excommunicamus. Damus autem archidiacono poteſtatem relaxandi ſententias, quando de præmiſſis fuerit ſatisfactum.

XXIX.

Item, ordinamus & præcipimus omnibus inveſtitis & rectoribus eccleſiarum parochialium & aliis eccleſiarum prælatis, quod ſtatutis temporibus ſucceſſive prout onus beneficii eorum requirit, ſe faciant in presbyteros ordinari, & in eorum eccleſiis perſonaliter deſerviant: alioquin ipſos ſuſpendimus ab officio: & ſi in ipſa ſuſpenſione per menſem ſteterint, ipſos excommunicamus, niſi ſuper hoc cum ipſis diſpenſatum fuerit ab eo, qui hoc faciendi habeat poteſtatem.

XXX.

Item, inhibemus etiam, ne aliquis de beneficio eccleſiaſtico in temporalibus ſeu ſpiritualibus ſpectantibus ad ipſum beneficium ſe aliquatenus intromittat, antequam ad ipſum beneficium canonice admiſſus fuerit vel receptus ad ipſum beneficium ab ipſo prælato habente ſuper hoc poteſtatem: Et nos omnes intromittentes, ſeu ingerentes ſe de beneficio eccleſiaſtico in ſpiritualibus vel temporalibus antequam ad ipſa admiſſi vel recepti canonice fuerint, excommunicamus & excommunicatos denunciamus: & nihilominus declaramus ipſos a jure, ſi quid ex præſentatione vel collatione aliqua ad ipſum beneficium eis competebat cecidiſſe ipſo jure.

XXXI.

Ordinamus etiam quod vicarii habeant competentiam XV. librarum alborum ad minus, niſi loca ſint ſolemnia, vel habeant onera adeo magna, quod ratione prædicta

eis plus debeant aſſignari, & hoc taxationi antiqui archidiaconi committimus de conſilio ordinarii faciendæ quam fieri volumus tam de eccleſiis parochialibus, quæ ſubſunt archidiacono, quam de aliis, quæ a jurisdictione archidiaconi ſunt exceptæ, quam etiam de capellis.

XXXII.

Volumus etiam, quod a prædictis archidiaconis taxetur de quibus bonis & qualibus dicta competentia recipi debeat.

XXXIII.

Item, committimus decanis quod inquirant de eccleſiis defalcatis, & nobis referant quod eccleſiæ ſunt defalcatæ, & per quos & in quibus: & nos omnes defalcationes eccleſiarum minus legitime factas revocamus, & præcipimus ſub pœna excommunicationis omnibus qui bona eccleſiarum habent per defalcationem minus legitime factam, quod ea eccleſiis a quibus ſunt defalcata reſtituant, & de receptis ſatisfaciant eisdem infra quatuor menſes a tempore præſentis concilii; alioquin omnes dicta bona ſic defalcata detinentes, ſi ſint perſonæ eccleſiaſticæ vel religioſæ ſuſpendimus a divinis: ſi laicæ ſint eas excommunicamus.

XXXIV.

Item, committimus archidiaconis quod ubicumque eccleſiæ ſunt adeo tenues quod inveſtiti earum non poſſint de reditibus ſuſtentari de decimis vel aliis bonis quæ recipiuntur a patronis ſive patroni ſint eccleſiaſtici ſive ſæculares, ratione ipſarum eccleſiarum, ſive jure patronatus competentem portionem inveſtitis aſſignent; & ſi defectus fuerit in bonis patronorum, cogantur parochiani ad ſupplementum.

XXXV.

Item in virtute ſanctæ obedientiæ inhibemus officiali noſtro, archidiacono, decanis & quibuscumque aliis prælatis, capitulis & conventibus civitatis & diœceſis noſtræ Leodienſis, ad quos admiſſiones, inſtitutiones, curæ, collationes, ſeu receptiones aliquarum eccleſiarum, capellarum, ſeu beneficiorum eccleſiaſticorum de jure ſeu conſuetudine pertinent, ne pro admiſſione, inſtitutione curæ, collatione ſeu receptione alicujus beneficii eccleſiaſtici pecunias exigant vel recipiant, aut aliquod commodum temporale: cum hoc fieri non poſſit ſine vitio ſimoniæ, & nos omnes & ſingulos prælatos cujuscumque conditionis vel ſtatus exiſtant, pro admiſſione inſtitutione curæ, collatione ſeu receptioni alicujus beneficii eccleſiaſtici faciendis pecuniam ſeu aliud commodum temporale petentes & recipientes, & omnes conſilium & auxilium ad hoc exhibentes ſuſpendimus ab ipſo officio ipſo facto.

XV. *De ſententia excommunicationis.*

I.

Cum incendiarii & effractores eccleſiarum & monaſteriorum ſint ipſo facto auctoritate canonis excommunicati, & incendiarii aliarum rerum & bonorum eccleſiarum, & monaſteriorum ſint tanquam ſacrilegi excommunicandi, nos ipſos incendiarios, invaſores, raptores, detentores grangiarum, domorum, & aliarum rerum & bonorum eccleſiarum & monaſteriorum & eorum complices & fautotes in hac parte excommunicamus: & præcipimus omnibus rectoribus eccleſiarum, quod ſaltem quolibet menſe dictam canonis & noſtram excommunicationis ſententiam innovent, & aggravent in ipſos excommunicatos, candelis accenſis, campanæ pulſatione, in ſpeciali de quibus conſtiterit & in generali de quibus eisdem non conſtiterit. Si autem a tempore perpetrati delicti hujusmodi malefactores non ſatisfecerint eccleſiis quibus damnum intulerunt, infra quindenam, ſi ſint domini hujusmodi malefactores habentes terram & diſtrictum eorum, nunc terras & diſtrictum ſtatuimus eſſe ſuppoſitos & ſupponimus eccleſiaſtico interdicto. Si vero terram vel diſtrictum non habent, ſtatuimus, quod per decanum conſilii, vel presbyterum loci, in quo hujusmodi delictum eſt perpetratum, dum hoc eis innotuerit per evidentiam facti, teſtes idoneos, quos audiendi ipſis conferimus poteſtatem, aut famam publicam, denuncietur judici ſeu domino ſub cujus diſtrictu iidem malefactores morantur vel conſiſtunt prædictum delictum ſic eſſe factum. Et ſi dominus vel judex ſub quo dictus malefactor moratur vel conſiſtit poſt dictam denunciationem infra XV. dies juſtitiam non fecerit de dicto malefactore, ut dictum eſt, tunc dictum dominum & ejus juſtitiam excommunicamus & excommunicatos denunciamus. Et ſi ipſe dominus & ejus juſtitia dictam excommunicationem per quindecim dies ſuſtinuerint, præcipimus ex tunc per ſingulos presbyteros dicti decanatus in dictum dominum & ejus juſtitiam innovari & aggravari dictam excommunicationem ſingulis diebus dominicis & feſtivis, vis, candelis accenſis, campanis pulſatis & uxores eorum & famulos extra eccleſiam teneri, & ſi ipſe dominus ejus juſtitia, & complices dictam excommunicationis ſententiam per alios quindecim dies animo ſuſtinuerint indurato; ſtatuimus quod ex tunc tota terra & diſtrictus ipſius domini ſint ſuppoſiti, & ſupponimus eosdem eccleſiaſtico interdicto: & nihilominus in locis in quibus hujusmodi violentia facta fuerit, & dicti malefactores commorentur, ceſſetur a divinis, nec reſumantur organa ſine noſtro mandato vel officialis noſtri ſpeciali.

II.

Item, excommunicamus & præcipimus excommunicatos denunciari omnes illos, qui immunitates eccleſiarum violant, videlicet qui hominem de eccleſia vel ejus cimeterio extraxerint, vel quolibet alio modo violaverint eccleſiam, & ſi ipſi violatores infra ſeptem dies a tempore perpetrati delicti non reſtituerint hominem eccleſiæ prædictæ a qua non receperunt, ſtatuimus quod ex tunc ſententia excommunicationis prædicta in eosdem, eorum complices, & fautores innovetur & aggravetur ſingulis diebus dominicis & feſtivis, candelis accenſis & campanis pulſatis. Et ſi dicti malefactores per alios XV. dies dictam excommunicationem animo indurato ſuſtinuerint; ſtatuimus quod ex tunc ceſſetur a divinis in locis quibuscumque tales violatores fuerint vel morantur, & per triduum poſtquam receſſerint de dicto loco. Et quia nonnulli judices & alii dum hominem, quem, ab eccleſia extrahere volunt pro delicto ſibi impoſito, non audeant extrahere propter cenſuram eccleſiaſticam vitandam ab eadem per excogitatam malitiam obſident & cuſtodiunt eccleſiam manibus armatis, & defendunt ne victualia homini exiſtenti in eccleſia conferantur ut ipſum hominem in Eccleſia exiſtentem fame compellant exire eccleſiam. Nos talia fieri ulterius prohibemus, & præcipimus presbyteris eccleſiæ, & aliis Chriſti fidelibus in qua idem homo confugit, ut dicto homini alimenta & alia neceſſaria adminiſtrari faciant, & obſidentes eccleſiam, ſi ad monitionem presbyteri ejusdem ab obſeſſione prædicta non recedant, & ipſi homini alimenta adminiſtrari non permittant, nominatim eos excommunicet presbyter loci auctoritate noſtra & excommunicatos denunciet, & nomina eorum & ſeriem facti officiali noſtro reſcribat: & ſi ipſi excommunicati perſtiterint in ſua malitia, nec receſſerint ab obſidione prædicta, ſtatuimus, quod in quibuscumque locis venerint, ſeu morentur dicti obſidentes ſeu cuſtodientes eccleſiam, ceſſetur a divinis, nec reſumantur organa ſine noſtro mandato vel officialis noſtri ſpeciali. Et nos eccleſiam ſic obſeſſam, a qua ipſi obſidentes moniti, ut dictum eſt, non recedunt, ſupponimus eccleſiaſtico interdicto. Si vero dubitetur utrum fugiens ad eccleſiam propter delictum ab eo commiſſum ſit ab eccleſia defendendus ſcribatur officiali noſtro, & quod per ipſum officialem decretum fuerit obſervetur.

XVI. *De capientibus clericos.*

I.

Item, præcipimus & mandamus, quod omnes capientes clericos, vel eccleſiaſticas perſonas cum eorum complicibus & fautoribus in hac parte, propter hoc auctoritate canonis excommunicati denuncientur nominatim, ſi nomina eorum ſciri potuerint: alioquin generaliter publice ſingulis diebus dominicis & feſtivis, candelis accenſis & pulſata campana, excommunicati denuntientur: ſtatuentes quod loca in quibus clerici vel eccleſiaſticæ perſonæ capiuntur, ſeu loca in quibus capti detinentur, dummodo per diem & noctem fuerint ibidem, ſuppoſita ſint eccleſiaſtico interdicto: & in locis in quibus clerici & eccleſiaſticæ perſonæ captivi deducuntur ſine mora unius diei ibidem facienda, ceſſetur a divinis per triduum: & in quibuscumque locis capientes ſeu detinentes clericos venerint, dummodo presbytero loci conſtiterit quamdiu ibidem extiterit, ceſſetur a divinis, & ſi ibidem pernoctaverit per biduum, poſt ejus receſſum ceſſetur in loco a divinis.

II.

Item, excommunicamus omnes judices ſcabinos, & juſtitiam exercentes, & dominos temporales, per quorum loca & diſtrictum clerici captivi deducuntur, ſeu in quorum locis detinentur, ſi clericos a manibus dictorum capientium non liberaverint, ſeu arreſtaverint, & detineant, dummodo ipſi domini, ſcabini, juſtitia & judices ſciant ipſos clericos eſſe captos, & a manibus dictorum capientium per ſuam potentiam potuerint deliberare eosdem: & ſi capientes clericos ſint domini temporales, & terram & diſtrictum habeant, ipſos clericos infra triduum a tempore perpetrati delicti a dicta captivitate non deliberaverint vel exire permiſerint,

ſerint, ex tunc tota terra eorum ſuppoſita ſit eccleſiaſtico interdicto.

III.

Præterea ſtatuimus, quod clerici ſeu capellanei dominorum, ſeu nobilium vel aliarum perſonarum, qui fuerint pro injectione manuum in clericum, vel cauſa aliquorum exceſſuum ſententia excommunicationis innodati ſuis dominis in hujusmodi injuriis conſilium, vel auxilium verbo vel facto non impedant: alioquin noverint ſe eadem ſententia innodatos; ſed ipſos dominos ſuos excommunicatos modis omnibus quibus potuerint inducant, ut de his pro quibus excommunicati exiſtunt ſatisfaciant. Quod ſi infra menſem eosdem dominos ſuos inducere nequiverint, extunc omnino recedant ab eisdem nec eis communicent: alioquin ipſos clericos & capellanos qui ultra id temporis cum dictis dominis ſuis excommunicatis permanſerint & eis communicaverint, majori excommunicatione excommunicamus, & ſtatuimus excommunicatos & eos præcipimus per ſimiles presbyteros publice candelis accenſis, campana pulſata denunciari excommunicatos.

IV.

Item, excommunicamus & excommunicatos denunciari mandamus omnes dominos, principes & judices, & alios quoscumque cujuscumque conditionis, vel ſtatus exiſtunt, qui rectoribus inveſtitis eccleſiarum & aliis perſonis eccleſiaſticis inhibent, & minas imponunt eisdem, ne morentur in parochiis & locis ſuis, & ad eccleſiam ſuam accedere & loca ſua, propter quæ pluries divina in ſua parochia vel noſtra diœceſi impediuntur. Et etiam excommunicamus omnes illos & excommunicatos denunciamus qui in præmiſſis conſilium adhibent & præmiſſa fieri procurant.

XVII. *De percuſſoribus Clericorum.*

I.

Item, ſtatuimus, ut occiſores, mutilatores, & percuſſores atrociter clericorum & eccleſiaſticarum perſonarum, & clericos capientes, & in captivitate detinentes, ſeu per captivitatem pecuniam aliquam ab eis extorquentes, propter hoc autoritate canonis excommunicati per omnes eccleſias civitatis & diœceſis Leodienſis, & omnes operam ſeu conſilium ad hoc adhibentes ab omnibus presbyteris, & eccleſiarum rectoribus ſingulis diebus dominicis & feſtivis, candela accenſa, campanis pulſatis, nominatim de quibus conſtiterit excommunicati denuncientur & ab omnibus artius evitandi, donec ſufficienter ſatisfecerint de commiſſis, & a ſede apoſtolica meruerint beneficium abſolutionis obtinere.

II.

Præterea locus ille ad quem venerint tales excommunicati, quamdiu ibidem fuerint, & poſt duos dies ſequentes immediate a receſſu eorum, ſi in eodem loco biberint, aut comederint, & per duos dies ſequentes ulterius, ſi in eodem loco pernoctaverint, & locus in quo talis violentia facta fuerit, & in quo dicti malefactores per octo dies moram traxerint, ſit interdictus: & ſi hujusmodi ſacrilegi ſeu malefactores terram, jurisdictionem & diſtrictum habuerint & ſi infra tres menſes a tempore perpetrati delicti ad arbitrium noſtrum non ſatisfecerint de delicto; eorumdem terra & diſtrictus ex tunc eccleſiaſtico, ipſo facto, ſit ſuppoſitus interdicto.

III.

Præterea ſi domini terræ in quorum diſtrictibus manent, & ubi domicilium habent hujusmodi ſacrilegi, vel ubi tam enorme ſcelus commiſſum extiterit, tam nefarios ſacrilegos & nefandos in ſuis diſtrictibus ſuſtinuerint, & contra eos ad privationem bonorum & præſcriptionem de terra ſua non proceſſerint, & juſtitiam prout ex officio ſuo tenentur, ſuper hoc non fecerint infra quindecim dies poſtquam de delicto hujusmodi conſtiterit eisdem per famam publicam, vel per denunciationem decani vel presbyteri loci, quam ab ipſo decano, vel presbytero loci fieri præcipimus, ſub pœnis excommunicationis: quam cito per famam querimoniam alicujus, evidentiam rei, aut alio modo conſtiterit ſeu alias legitime, ſtatuimus quod ex tunc ipſi domini terræ & eorum judices, ſcabini, & juſtitia excommunicationis ſententiam incurrant: & ſi per quindecim dies dictam excommunicationem animo ſuſtinuerint indurato, ex tunc tota eorum terra eccleſiaſtico ſit ſuppoſita interdicto & contra eos nihilominus procedatur, ſicut requiſiverit protervitas delinquentis.

IV.

Item, ſtatuimus & præcipimus, ut ubicumque bona eccleſiarum & eccleſiaſticarum perſonarum mobilia fuerint violenter accepta ſeu inbannita per Judicem ſecularem, vel immobilia atteſtata vel occupata; ſi hoc decano vel presbytero loci innotuerit, quibus in hoc fidem adhibemus vel adhiberi præcipimus, ceſſetur a divinis ibidem donec bona fuerint legitime reſtituta & dearreſtata, & ſatisfactum fuerit de commiſſis; nec organa reſumantur, ſine noſtro vel officialis noſtri ſpeciali mandato.

V.

Et ſi dominus vel judex loci præmiſſa fecerit ipſo facto ſit excommunicatus, & ſi per quindecim dies hujusmodi excommunicationem animo ſuſtinuerint indurato, tota terra dicti domini vel judicis ex tunc ſuppoſita ſit eccleſiaſtico interdicto. Si vero perſona ſæcularis jurisdictionem in dicto loco non habens præmiſſa fecerit, ſententiam excommunicationis incurrat ipſo facto.

VI.

Præcipimus decano & presbytero loci, ut domino ſeu judici loci præmiſſa denuntient: & ſi ipſe dominus infra triduum, poſtquam de præmiſſis ei conſtiterit, per denunciationem decani vel presbyteri loci, evidentiam rei famam publicam, ſeu alias legitime præmonitus, impedimenta, vel injurias ceſſare non fecerit, ſtatuimus quod ex tunc domini vel juſtitia loci ſive villici, ſcabini, & alii ſint ipſo facto excommunicati, & ſi ipſi domini vel juſtitia ſua per quindecim dies dictam excommunicationem animo ſuſtinuerint indurato, ex tunc tota terra & diſtrictus ejusdem ſuppoſiti ſint eccleſiaſtico interdicto.

VII.

Intelligimus bona mobilia eſſe detenta, ubi per noctem & diem continue detinentur. Si vero per alia loca deferantur ſine interpoſitione temporis unius diei, ex tunc in dicto loco ceſſetur, quamdiu dicta bona fuerint ibidem, & ipſis bonis a loco depoſitis, presbyter, organa reſumere poterit.

VIII.

Item, excommunicamus & ipſo jure excommunicatos denunciamus quoscumque dominos laicos vel eorum officiarios vel ballivos aut villicos ſeu foreſtarios quorumlibet dominorum aut conſiliarios eorumdem, qui aliqua ſtatuta ediderint, vel conſuetudinem induxerint contra eccleſiæ libertatem, & ſcriptores dictorum ſtatutorum & judices qui ſecundum ſtatuta vel conſuetudines hujusmodi præſumſerint judicare, & nihilominus ſtatuta & conſuetudines, contra libertatem eccleſiaſticam inducta, & ſententias ex eis prolatas decernimus non tenere, & actionem ſeu exceptiones ex talibus ſententiis non competere. Et ſi aliquis ſecundum ſtatuta vel conſuetudines inducta ſeu inducenda ulterius præſumſerit judicare, ſententiam excommunicationis incurrat, & in quibus locis talis excommunicatus venerit & moram fecerit, ceſſetur a divinis quousque nobis ſatisfecerit competenter.

IX.

Item, excommunicamus omnes illos, & denuncientur excommunicati qui conſtituerunt & præceperunt, vel conſtitui & præcipi fecerint & mandaverint ſeu bannum aliquem ſuper hoc fecerint, quod extra terram illorum nullus laicus debet vocari in jus coram quocumque judice eccleſiaſtico, vel laicos quoslibet quærimoniam deferentes coram nobis vel noſtro officiali, vel quolibet judice ordinario vel delegato in rebus vel perſonis læſerint, vel aliquo modo propter hoc turbaverint, & illos & alios laicos, qui absque auctoritate res eccleſiarum vel eccleſiaſticarum perſonarum invaſerint, vel imbanniverint per manum laicalem. Et quia nonnulli judices & domini temporales, cum aliquis clericus vel laicus aliquem coram nobis ſeu noſtro officiali, ſeu alio judice ſpirituale in cauſam traxerint, patrem, matrem, fratres ſeu conſanguineos ipſius in cauſam trahentes coram judice ſpirituali capiunt & detinent, & bona eorumdem ſaiſiunt & arreſtant, ut per hoc agere volentem coram ſpirituali judice cogant deſiſtere a perſecutione juris ſui: nos talia anathematis interminatione fieri prohibemus, & excommunicamus & excommunicatos denunciamus omnes dominos, ballivos, foreſtarios, & judices quoscumque, & omnes conſilium & auxilium, & opem præſtantes, qui patrem, matrem, fratrem, ſeu quoscumque conſanguineos alios, & amicos trahentes, aliquem in cauſam coram nobis propter hoc ceperint, detinuerint & arreſtaverint, vel bona eorum ſaiſierint vel occupaverint, & in locis in quibus talia, & ea, quæ in ſtatuto proxime ſupra poſito continentur, facta fuerint, ceſſetur a divinis, nec reſumantur organa ſine mandato noſtro vel officialis noſtri ſpeciali.

XVIII. *De executoribus mandatorum & portatoribus litterarum.*

I.

Inſuper excommunicamus illos & denuncientur excommunicati, qui portatores litterarum & executores mandatorum a nobis, ſeu noſtro officiali, vel quocumque judice eccleſiaſtico deſtinatos, & ſacerdotes mandata judicum eccleſiaſticorum exequen-

tes capiunt, detinent ſeu ſpoliant, aut bona eorum aut eis attinentium imbanniunt vel occupant; & ceſſetur a divinis ubicumque executores mandatorum, vel portitores litterarum a nobis ſeu officiali noſtro, vel quocumque judice eccleſiaſtico deſtinatarum, aut quærimoniam coram judice eccleſiaſtico deponentes, vel officialem noſtrum adeuntes detinentur; vel eorum bona capiuntur, occupantur & detinentur, quamdiu hujusmodi violentia duraverit, nec reſumantur organa.

II.

Et quia, ut intelleximus, nonnulli domini temporales, judices, ſcabini, ballivi & alii cum portatores litterarum & executores mandatorum ad loca ſua venerint eosdem capiunt & arreſtant, ſeu bona eorum occupant, ad excuſationem eorum dicentes, quod hoc non faciant ratione litterarum & executionis prædictarum; ſed ratione quorumdam exceſſuum, ſeu debitorum aliquorum impoſitorum ipſis portatoribus, ſeu aliis executoribus ab eisdem dominis, judicibus, ballivis & aliis: cum fraus & dolus nulli patrocinari debeat; ſtatuimus, quod non obſtantibus excuſationibus talibus, ad executionis ſententiam contra eos procedatur, & ſecundum formam ſuperius expreſſam, niſi forte ipſi judices, ballivi ſeu alii malefactores in hac parte coram decano ſeu loci presbytero per juramentum proprium vel teſtes idoneos, ſeu alias legitime docuerint infra triduum a tempore captionis & arreſtationis prædictorum, ipſos portitores ſeu executores, ſi laici ſint, aliquod delictum manifeſtum commiſiſſe, & quod propter hoc vel in aliam cauſam, & non in fraudem præſentis ſtatuti noſtri & eccleſiaſticæ libertatis talia attentaverunt. Si vero ipſi portitores & executores clerici fuerint, tunc cum ipſi domini vel judices ballivi & alii non habent in eosdem clericos jurisdictionem, a pœna dicti ſtatuti non potuerint excuſari.

III.

Item excommunicamus & denunciantur excommunicati omnes illi qui manus injecerint, vel violentiam intulerint in rebus vel perſonis aliquorum prædictorum, vel qui inhibent laicis, ne pro ſuorum negotiorum proſecutionibus, quæ ad forum eccleſiaſticum pertinent, nos vel officialem noſtrum vel eccleſiaſticum judicem adeant, ſeu per litteras apoſtolicas coram judice eccleſiaſtico experiantur.

IV.

Item, cum cauſæ matrimoniales, nativitatis alicujus, uſurarum, ſimoniæ, perjurii adulterii, contra raptores rerum eccleſiaſticarum & invaſores decimarum, perjurii, ac fidei violationis, juris patronatus, electionum, & plures aliæ ad forum eccleſiaſticum pertinent ſecundum canonicas ſanctiones: ita quod ſæcularis judex de talibus cauſis eccleſiaſticis cognoſcere non poterit nec debet; nos excommunicamus & excommunicatos denunciamus omnes judices & ballivos, ſcabinos, & juſtitias ſæculares quascumque, qui de talibus cauſis cognoſcere & judicare præſumſerint, & nihilominus ſententias & proceſſus judicum ſæcularium quorumcumque habitos & habendos ſuper cauſis hujusmodi eccleſiaſticis, tamquam a non ſuo judice factos cenſemus ſeu irritos, & penitus non tenere nec valere nunciamus.

V.

Item, excommunicamus & denuntientur excommunicati qui conſpirationem & colligationem aliquam ſeu fœdera fecerint de non offerendo ſacerdoti ſeu in nuptiis, ſeu in exequiis mortuorum, aut alias, ſeu de non ſolvendo decimas debitas & conſuetas, ſeu aliquid faciendo, vel non faciendo quod cedit contra jura parochorum, & eccleſiaſticam libertatem.

VI.

Item, cum nonnulli principes domini, & judices ſæculares Leodienſis diœceſis tyrannica pravitate adeo gravent eccleſias, & eccleſiaſticas perſonas moleſtent & perturbent, quod ipſæ eccleſiæ & eccleſiaſticæ perſonæ ſub eorum dominio conſtitutæ deterioris conditionis exiſtunt quam ſub Pharaone fuerant qui legis divinæ notitiam non habebat, tallias, exactiones, petitiones, & ſervitia indebita dictis eccleſiis & eccleſiaſticis perſonis imponere: & ab eisdem recipere & exigere non verentur: adeo quod quidam eorum abuſum hujusmodi frequentibus actibus induxerunt per conſuetudinem faciendum, licet in talibus contra libertatem eccleſiaſticam perpetratis conſuetudo aliqua indici non poteſt, quæ potius eſt dicenda corruptela, & cum tanto ſint graviora peccata, quanto diutius detinent infelicem animam alligatam: nos hac generali ſynodo prædictis principibus, dominis & judicibus ſæcularibus quibuscumque inhibemus diſtrictius, ne eccleſiis, monaſteriis vel eccleſiaſticis perſonis hujusmodi exactiones, tallias illicitas, & ſervicia indebita, nomine petitionis, vel quocumque alio nomine vel colore imponant, vel ab eisdem exigant ſeu loci presbytero.

XIX. *De ſententia excommunicationis.*

I.

Et ſub pœna excommunicationis interdicimus ipſis monaſteriis, eccleſiis & eccleſiaſticis perſonis, ne ipſis principibus, dominis, & judicibus ſæcularibus ſolvant vel conferant hujusmodi tallias, exactiones & ſervitia ſub nomine petitionis ſeu quocumque modo, cum hoc ſit contra eccleſiaſticam libertatem: alioquin recipientes hujusmodi tallias exactiones & ſervicia & quorum conſilio vel auxilio talia facta fuerint, ſtatuimus eſſe vinculo excommunicationis ipſo facto innodatos, & ſi ipſi principes, domini & judices ſæculares violenter contra voluntatem monaſteriorum eccleſiarum & bona eorumdem receperunt, invaſerunt, vel arreſtaverunt, ſeu capi, invadi, arreſtari fecerint & mandaverint, ratione talliarum, exactionum & ſervitiorum prædictorum; ex tunc præcipimus eosdem & omnes eorum complices & fautores in hac parte excommunicari & excommunicatos denunciari: & ſi ipſi principes, domini & judices infra XV. dies ex tunc proxime ſequentes ab invaſione, receptione & arreſtatione non deſtiterint, & ea quæ de bonis monaſteriorum, eccleſiarum, & eccleſiaſticarum perſonarum eisdem monaſteriis, eccleſiis & eccleſiaſticis perſonis integraliter non reſtituerint, moniti ſuper hoc tota terra dictorum principum dominorum ſeu judicum & diſtrictus eorum ſuppoſita & ſuppoſiti ſunt eccleſiaſtico interdicto, & in quibuscumque locis aliis ipſi ex tunc venerint, biberint, vel comederint pernoctando, per triduum ceſſetur a divinis.

II.

Item, excommunicamus & excommunicatos denuntiamus omnes dominos, judices ſæculares, ſcabinos, & quascumque juſtitias ſæculares, qui clericos, vel eccleſiaſticas perſonas ſcienter ſuper re mobili quocumque jure, debitis, damnis, vel aliis actionibus perſonaliter citant, & in cauſam trahunt, ſeu litigare compellunt coram juſtitia ſæculari, & procurantem præmiſſa, & omnes qui conſilium & auxilium in præmiſſis preſtiterint, & omnes juſtitiarios, & alios qui occaſione judicii alicujus rediti & pronunciati contra clericos modo prædicto & in foro prædicto manum imponent vel apponerent ad perſonas, res & poſſeſſiones clericorum, & nihilominus ſententiam excommunicationis in dicto foro contra clericos latam, tamquam a non ſuo judice & ab excommunicatis prolatam decernimus nullam eſſe ipſo jure: mandantes omnibus ſacerdotibus locorum in quibus præmiſſa facta fuerint, ſub pœna ſuſpenſionis latæ ſententiæ, ut cum eisdem conſtiterit de violentiis prædictis per evidentiam rei, famam publicam, ſeu alias, ſtatim ceſſent a divinis ſine alterius expectatione mandati, & auctores hujus violentiæ excommunicent & excommunicatos denuntient in generali in quibus non conſtiterit, in ſpeciali de quibus conſtiterit.

III.

Item, cum nonnulli principes, domini & judices ſæculares, dum directe propter cenſuram eccleſiaſticam & pœnas ſuper hoc conſtitutas, contra monaſteria, eccleſias & eccleſiaſticas perſonas, vel eorum bona non audeant attentare; indirecte, excogitatis, quibusdam malitiis, inhibent ſuis ſubditis, ne aliqui colant terram dictorum monaſteriorum, eccleſiarum, vel eccleſiaſticarum perſonarum, nec alias quam proprias, vel ad eorum molendina molant, vel ad ſimilia: propter quæ ipſa monaſteria, eccleſiæ, & eccleſiaſticæ perſonæ grave diſpendium & gravamen incurrunt. Nonnulli etiam de prædictis laicis per nequitias alias ponunt, ſeu poni faciunt dicta monaſteria, eccleſias vel eccleſiaſticas perſonas extra tuitionem & defenſionem eorumdem: concedentes malis & perverſis licentiam, immo auctoritatem, contra ipſa monaſteria, eccleſias vel eccleſiaſticas perſonas inſurgendi vel malignandi, ut per hoc principes, domini, & judices ſæculares quod a monaſteriis, eccleſiis, & eccleſiaſticis perſonis requirunt, licet illicitum ſit, conſequantur. Nos tantis fraudibus & iniquitatibus obviare volentes, præcipimus omnibus principibus, dominis & judicibus ſæcularibus Leodienſis diœceſis, ne de cetero talia facere præſumant: ſtatuentes, quod ſi qui eorumdem per ſe vel per alium terras, aut poſſeſſiones dictorum monaſteriorum, eccleſiarum, vel eccleſiaſticarum perſonarum, coli & arari inhibuerint, vel ad molendina eorum moli vel aliquid ſimile mandaverint directe, vel indirecte, vel ipſa monaſteria eccleſias & eccleſiaſticas perſonas extra tuitionem ſuam poſuerint & ab injuriatoribus & invaſoribus eorum non defenderint ſuper

per hoc requiſiti, ipſo facto excommunicationis pœnam incurrant: & omnes, qui eis opem, conſilium & auxilium præſtant in hac parte, cum ex gladii poteſtate eisdem conceſſa teneantur eccleſias & eccleſiaſticas perſonas defenſare & ſi per unum menſem dictam excommunicationis ſententiam animo ſuſtinuerint indurato, in quibuscumque locis ex tunc venerint, biberint aut comederint pernoctando per triduum ceſſetur a divinis ſine expactione alterius mandati.

XX. *De Communitatibus.*

I.

Item ſtatuimus, quod ſi aliqui nobiles, vel alii ad prælia vel alias expetitiones procedentes jacuerint in grangiis, curtibus, vel bonis eccleſiarum vel eccleſiaſticarum perſonarum, vel monaſteriorum, quod tamen fieri ſub pœna excommunicationis prohibemus, & damna aliqua vel rapinas ibidem fecerint, ſi infra menſem a tempore perpetrati delicti, requiſiti, monitione ſuper hoc facta, de damnis, rapinis, & injuriis irrogatis, læſis & damnum paſſis non ſatisfecerint, ipſo facto ſententiam excommunicationis incurrant. Et ſi per quindenam animo indurato ſteterint in dicta ſententia, ipſam excommunicationis ſententiam in eosdem aggravent & innovent ſinguli presbyteri diebus dominicis & feſtis candelis accenſis, pulſatis campanis, & nihilominus contra eosdem procedatur ſicut contra invaſores bonorum eccleſiarum & eccleſiaſticarum perſonarum eſt procedendum, ſicut ſuperius eſt expreſſum.

II.

Item excommunicamus & excommunicatos denunciari præcipimus omnes illos tam nobiles, quam alios qui homines noſtræ majoris eccleſiæ & aliarum eccleſiarum noſtræ diœceſis Leodienſis ipſis capitalitatem cenſum ſolventes vel de familia eorumdem exiſtentes, prætextu advocationis, ſeu habitationis, vel alterius coloris exactionibus, petitionibus, vel aliis ſervitutibus opprimunt, vel moleſtant, vel mobilia ipſorum poſt eorum mortem accipiunt violenter.

III.

Item, excommunicamus & denuncientur excommunicati, qui grangias eccleſiarum, vel eccleſiaſticarum perſonarum clauſerint, vel terras eorum coli prohibuerint, vel pecora eorum acceperint, aut communibus paſcuis ubi paſci conſueverunt expulerint. Omnes prædicti in quolibet menſe, id eſt prima dominica menſis a quolibet presbytero parochiali denuncientur excommunicati in generali; in ſpeciali vero ubicumque conſtiterit ſacerdoti de aliquo prædictorum, nominatim prædictos malefactores, & omnes qui conſilium, mandatum, & auxilium præſtiterint, ipſe presbyter incontinenti quam cito ſciverit, non expectato termino menſis denuntiet excommunicatos, ſine expectatione alterius mandati, ſingulis diebus dominicis, aut feſtis, candelis accenſis, campanis pulſatis, nec eos abſolvat ſine noſtro vel officialis noſtri mandato ſpeciali. In qua excommunicatione, ſi per quindenam permanſerint, uxor eorum & familiæ, monitione trium dierum præmiſſa, ab eccleſia arceantur, vel ingreſſu eccleſiæ: & ſi per aliam quindenam perduraverint, totum ballivatum vel villicatum eorum eccleſiaſtico ſupponimus interdicto, & præcipimus, denuntiari interdictum.

XXI. *De paſcuis omnibus.*

Item, excommunicamus omnes & ſingulos, qui paſcua communia in ſicco vel in humido, ſilvis vel terris conſtituta, in villis aliquarum eccleſiarum noſtræ diœceſis vel ipſarum allodiis, vel hominum ad eccleſias vel villas earum pertinentium invaſerint, occupaverint, vel appropriaverint violenter, niſi infra VII. Dies poſt hujus ſententiæ publicationem, quam a quolibet ſacerdote proxima ſecunda dominica poſt hanc ſynodum fieri volumus, eadem paſcua dimiſerint & communitati reſtituerint: ita quod amplius ſe de eis nullatenus intromittant. Præcipientes diſtrictius, quod ſi hoc non fecerint, denuntientur ſingulis diebus dominicis & feſtis, candelis accenſis, campanis pulſatis, publice & ſolemniter excommunicati tamquam prædones reipublicæ, vel alienæ invaſores. In qua excommunicatione ſi per XV. dies perſtiterint, uxores eorum & famuli, monitione trium dierum præmiſſa, ab ingreſſu eccleſiæ arceantur. Eadem ſententia percellentes omnes illos, qui de cetero ſuper omnibus paſcuis vel ſimilia talia attentaverint. Mandantes quod ſinguli ſacerdotes contra eos de quibus conſtiterit, quod præmiſſa in poſterum attentabunt, nominatim procedant modo prædicto. Ubicumque vero aliquis ſacerdos ſpecialiter de aliquo ſuo parochiano, vel de aliquibus aliis ſciverit, quod aliqui de prædictis paſcua occupent, in continenti procedat contra illum vel illos pœna ſupradicta, ſine expectatione alterius mandati. Quod ſi ſcienter hoc omiſerit facere, ipſo facto ab officio ſit ſuſpenſus.

XXII. *De decima novalia.*

Item præcipimus, quod quilibet laici, ſive nobiles, vel alii, qui antiquarum occaſione decimarum, quas in aliquibus parochiis percipiunt, vel ex donatione, vel ex largitione nobilium, ſeu alia occaſione, quascumque decimas novalium in terris propriis, vel aliis in quibuslibet parochiis obvenientes occupant, attrahunt, & ſibi vindicant, penitus ab occupatione, attractione & uſurpatione earumdem decimarum novalium deſiſtant, & de ablatis ſatisfaciant tam nobis, quam eccleſiaſticis perſonis, quibus ipſæ novales decimæ de jure competunt, ipſas decimas eccleſiis ad quas pertinent de cetero pacifice poſſidendas relinquentes. Quod ſi per menſem poſt hujusmodi publicationem mandati quam infra dominicam palmarum in qualibet parochiali eccleſia a ſacerdote loci ſub pœna ſuſpenſionis ab eodem fieri præcipimus, eos excommunicamus, & præcipimus, quod quilibet de præmiſſis de quibus conſtiterit, ſine alterius expectatione mandati a presbytero loci excommunicati denuncientur. In qua excommunicatione ſi per quindenam perduraverint, ex tunc in antea in uxores eorum & famulos excommunicationis ſententia aggravetur.

XXIII. *De celebratione in loco interdicto.*

Item, diſtricte præcipimus, ut quandocumque contigerit ab ordinariis judicibus aliqua loca ſeu eccleſias ſupponi eccleſiaſtico interdicto, presbyteri & clerici diligenter obſervent ſententias interdicti, nec aliquis in eccleſia interdicta præſumat celebrare divinum officium durante interdicto, quod durare intelligimus, donec ab eo a quo latum extitit, ſeu habente ſuper hoc poteſtatem fuerit revocatum. Et nos omnes ſacerdotes celebrantes ſcienter, diaconos vel ſubdiaconos & alios clericos epiſtolam & evangelium legentes, aut aliquid de divino officio in ſuis officiis officiantes in loco interdicto: niſi in caſu in jure excepto, ut inferius apparebit, & celebrantes divina ſcienter excommunicatis & interdictis præſentibus, excommunicamus & excommunicatos denunciamus. Si vero presbyteri excommunicati vel ſuſpenſi divina, immo potius prophana non formidaverint celebrare, ipſos denunciamus ipſo facto irregulares: & ſi in ſua rebellione ulterius per ſeptem dies duraverint, ipſos a ſuis beneficiis, ſi quæ habent: ipſo facto privamus, & privatos denunciamus: indulgentes beneficiorum patronis, quod ex tunc aliis perſonis idoneis beneficia conferant dictorum privatorum: alioquin elapſo termino juris poteſtas conferendi dicta beneficia ad ſuperiorem proximum devolvetur. Si vero dicti irregulares beneficia non habent, nos perpetuo a noſtra diœceſi eos eliminamus. Et licet tales per aliquorum preces importunas abſolutionis beneficium ab excommunicatione a nobis obtinuerint; volumus tamen & præcipimus archidiaconis, quod in ſuis archidiaconatibus, decanis conventualium eccleſiarum & conſiliorum, abbatibus, prioribus & ceteris eccleſiarum prælatis, quod in ſuis eccleſiis dictos irregulares celebrare, vel aliquod divinum officium exequi non permittant.

XXIV. *De altari, calice, & veſtimentis.*

Item, præcipimus etiam officiali noſtro, quod altaria ſuper quibus tales excommunicati celebraverint, faciant confringi, nec permittant in eis celebrari donec fuerint reparata; & calices conflari, & veſtimenta ſacra in quibus celebraverint comburi. Et ſi qui ſacerdotes, ſupra dicta altaria antequam ſint confracta, & cum dictis calicibus antequam ſint conflati, & cum dictis veſtimentis antequam ſint combuſta, ſcienter celebrare præſumſerint, ipſo facto ſint ſuſpenſi a divinis. Item, ſtatuimus, quod ſi ſacerdotes ſuſpenſi, excommunicati vel interdicti celebraverint, & notam irregularitatis incurrerint, & poſtmodum in comtemtum celebrare reperiantur, perpetuo carceri mancipentur.

XXV. *De extorquentibus.*

I.

Præterea cum beneficium abſolutionis ab excommunicationis, ſuſpenſionis, vel interdicti ſententiis per vim & metum extortum, nullum ſit ipſo, jure: præcipimus omnibus ſacerdotibus quod ſi aliquis excommunicatus, per vim, vel metum procuraverit ſe abſolvi nihilominus non obſtante tali, abſolutione nulla, excommunicatum Excommunicatum, ſuſpenſum ſuſpenſum, irregularem irregularem, denuncient, ſicut ante talem abſolutionem facere debuerunt, & illos, qui vi, vel metu hujusmodi extorſerint abſolutionem, declaramus ſententiam excommunicationis auctoritate canonis incurrere, a qua non poterunt niſi per ſummum pontificem abſolvi.

II.

Præterea cum circa abſolutionem interdictorum a presbyteris & aliis clericis aliquotiens

tiens ſit erratum: volentes errori communi remedium adhibere, ſtatuimus, ut quotiescumque aliquem locum auctoritate ordinaria, vel legati vel delegati eccleſiaſtico contigerit ſupponi interdicto, omnibus tam extrema-unctio, quam ſepultura & alia eccleſiaſtica ſacramenta penitus denegentur, exceptis neceſſariis ſacramentis, utpote baptiſma parvulorum & pœnitentia morientium, ac viaticum, quoque morientibus in extremis non denegetur: nec poterit presbyter veſperas, nec alias canonicas horas, nec etiam miſſam usque ad offertorium, prout intelleximus quosdam presbyteros feciſſe, officiando celebrare.

III.

Clericos autem decedentes & qui cauſam interdicto non dederint, ſed ipſum reverenter ſervaverint in cimeterio ſine campanarum pulſatione, ceſſante omni ſolemnitate, cum ſilentio concedimus tumulari, & in eccleſia interdicta licite cum duobus vel tribus clericis, vel ſacerdotibus, qui cauſam interdicto non dederint clauſis januis, voce ſubmiſſa, ita quod extra audiri non poſſint, excommunicatis & interdictis excluſis, horas dicere: & poterunt tempore interdicti eccleſiarum miniſtri ſemel in ſeptimana, voce ſubmiſſa clauſis januis, excommunicatis & interdictis, penitus excluſis, celebrare miſſam ad conficiendum Corpus Domini, quod prout dictum eſt, dari poterit morientibus in extremis.

XXVI. *De poteſtate ſimplicis ſacerdotis in articulo mortis.*

I.

Presbyteri ſimplices in articulo mortis quemlibet excommunicatum quacumque auctoritate poſſunt abſolvere & abſolvunt in forma eccleſiæ: & hoc fiat, ſi poterit, coram fide dignis & teſtibus quibus excommunicatio eſt manifeſta, & ſic abſoluto, quia pure abſolutus eſt, dummodo aliud eidem non obſiſtat, conferri debent omnia ſacramenta eccleſiaſtica, & eccleſiaſtica ſint ſepultura donandi exceptis uſurariis, vel raptoribus, & aliis in jure expreſſis.

II.

Forma eccleſiæ talis eſt, quod excommunicatus, qui ſe petit abſolvi, dabit cautionem pignoraticam, ſi poterit; & ſi non poterit, fidejuſſoriam vel juratoriam, quod ſtabit mandatis eccleſiæ ſuper his pro quibus eſt abſolutus: & ſi ſic abſolutus deceſſerit, hæredes ipſius tenebuntur & compellentur ad ſatisfaciendum de his pro quibus mortuus fuerat excommunicatus. Si autem ſic abſolutus convaluerit ab infirmitate ſua, tunc accedat ad ſuum excommunicatorem cum litteris ejus qui eum abſolvit, continentibus abſolutionem & qualiter fuerit abſolutus: & tunc ipſe abſolutus faciat id, quod excommunicator ei injunxerit ſuper his pro quibus fuerat excommunicatus. Si vero excommunicatus cum convaluerit ad excommunicatorem ſuum accedere noluerit, nec acceſſerit infra terminum quem volumus & præcipimus ſub pœna excommunicationis præfigi ab illo qui excommunicatum abſolvit, tunc ille, qui abſolvit eum, retrudat ipſum in priſtinam ſententiam auctoritate præſentis ſtatuti, & tunc ut prius habeatur pro excommunicato, & nihilominus, ſi tunc juramentum præſtiterit, pro perjurio tali puniatur.

III.

Quia vero per præſentia ſtatuta noſtra omnibus paterna ſollicitudine intendimus providere, ut quies eccleſiis & eccleſiaſticis perſonis procuretur, & pacis turbatores, pœnæ formidine arceantur a peccatis: præcipimus & mandamus, & ſtatuimus ſub pœna excommunicationis, ut ſtatuta ipſa ab omnibus eccleſiaſticis & ſæcularibus perſonis inviolabiliter omni fraude & dolo excluſis obſerventur: & presbyteri, clerici & alii eccleſiarum prælati mandata dictorum ſtatutorum fideliter exequantur: & nos omnes tam eccleſiaſticas, quam ſæculares perſonas, quæ ſententias excommunicationis, ſuſpenſionis & interdicti latas vel ferendas virtute dictorum ſtatutorum non obſervaverint, & presbyteros clericos & alios eccleſiarum prælatos, qui mandata eccleſiaſtica fraudulenter & contumaciter exequi non curaverint, excommunicamus in his ſcriptis: & nihilominus illi pro quo mandata exequi debeant, ad expenſas & intereſſe tenebuntur.

IV.

Quoniam autem accepimus quod plerique noſtri ſubditi mandata noſtra & officialis noſtri & aliorum judicum minus promte nec licenter exequantur, & aliqui exequi omittant, in ſuarum periculum animarum, & libertatis eccleſiaſticæ læſionem diſtricte præcipimus, quod ea de cetero, omni occaſione & excuſatione poſtpoſitis, ſine difficultate ſuper quocumque negotio fideliter exequantur, obſervent, & obſervari faciant juxta eorum tenorem mandatorum, mandatis receptis ſigilla ſua in ſignum executionis appendentes. Quicumque vero hujus mandati transgreſſor extiterit, per triginta dies ab officio pœnam ſuſpenſionis ſe noverit incurſurum gravius contra ipſum proceſſuri ſi meruerit protervitas delinquentis.

XXVII. *De modo conſtandi decano & presbytero loci.*

I.

Cum in multis articulis ſtatutorum noſtrorum inſeritur, quando decano & presbytero loci conſtiterit de delicto vel de præmiſſis, delinquentem excommunicet ſeu ad excommunicationem procedat: quatenus hæc clauſula, ſi decano vel presbytero loci conſtiterit, &c. accipienda ſit declaramus ſtatuentes, quod quando decano vel presbytero loci per evidentiam facti, puta ſi delictum fieri viderint, vel audierint, vel alias ſciverint factum eſſe, vel per confeſſionem delinquentis, quam decanos vel presbyteros loci audiendi recipiendi, & delinquentes ad dicendum veritatem, ſi neceſſe fuerit, ſuper præmiſſis compellendi per cenſuram eccleſiaſticam, ſtatuimus habere poteſtatem, vel per formam publicam contra aliquos laborantem conquerentiam, vel eorum procuratoris habentis ſuper hoc poteſtatem ſacramenti de calumnia ſubſequente, illos contra quos fama laborat delictum ipſum commiſiſſe, vel per ſententiam vel per confeſſionem in jure factam conſtiterit de commiſſis, vel cum judex ipſi decano vel presbytero loci mandavit, quod ad excommunicationem procedant virtute dicti ſtatuti noſtri. Decanus vel presbyter loci vel alias executor delinquentem excommunicet, & ad excommunicationem procedat: aliter autem decanus, presbyter, vel executor, delictum & quid ſuper eodem factum fuerit, & circumſtantias ejusdem nobis vel noſtro officiali reſcribant, & quod ſuper hoc a nobis ſeu noſtro officiali mandatum fuerit obſervetur.

II.

Præterea intelleximus, quod cum portitores litterarum noſtrarum curiæ noſtræ & archidiaconatus Leodienſis ad aliquos presbyteros pro citationibus & aliis mandatis exequendis venerint, ipſi executores, ſeu presbyteri ipſa mandata exequi recuſant, niſi ipſa mandata juſtitiæ ſæculari loci & illis contra quos mandata exequi debent oſtendantur: propter quod pluries accidit, quod mandatorum noſtrorum, curiæ noſtræ & archidiaconorum portitores & executores capiebantur & arreſtabuntur, & eis mala inferebantur. Quare ſtatuimus, quod quotiescumque alii portitores litterarum noſtrarum archidiaconorum noſtrorum, ſeu aliorum ad aliquem locum venerint, in quo alicujus potentiam ſeu violentiam ſibi merito inferri metuerint, presbyteri & ipſi executores mandatorum ipſis diligenter inſpectis, & viſo, ſi ſuſpicione careant, ipſorum mandatorum copia de verbo ad verbum recepta, dicta mandata ſigillent, & portitori reddant, & eum caute & honeſte expediant, ita quod malum ei non inferatur: & presbyter, ſeu exeçutor cum copia mandati tranſcripti ipſum mandatum exequatur: alioquin presbyteros & executores præmiſſa fraudulenter omittentes, ipſo facto ſuſpendimus.

III.

Præterea cum nonnulli presbyteri, ſeu eccleſiarum rectores, directis eisdem mandatis eccleſiaſticis ad exequendum eadem, differunt ea exequi, pro eo quod aſſerunt ipſa exequi non audere propter minas eisdem illatas. Cum igitur conſtitutiones noſtræ ſynodales pro communi utilitate eccleſiarum & eccleſiaſticarum perſonarum, & ad conſervandam eccleſiaſticam libertatem ſint ſtatutæ & publica utilitas præferenda ſit privatæ, mandamus univerſis presbyteris & eccleſiarum rectoribus & prælatis quod ſtatuta noſtra ſynodalia obſervent, & ad executionem mandatorum & in eis contentorum procedat diligenter, niſi forte ipſis timor mortis vel cruciatus corporum inferatur: ita quod propter hoc ad executionem & obſervationem ſtatutorum merito procedere non audebunt; in quo caſu dictas minas inferentes excommunicamus, & locum in quo præmiſſa facta fuerunt & ejus populum ſupponimus eccleſiaſtico interdicto, niſi habuerimus quod minæ, a tempore quo factæ fuerunt, ceſſaverunt infra octo dies, & presbyter cui minæ hujusmodi intentabuntur, ſi poterit, recipiat teſtimonium competenter; & ſi infra menſem unum tunc proximum hujusmodi minæ non ceſſaverint, ita quod presbyter ſeu executor executionem ſuam & ſtatuta ſynodalia obſervare non poterit, tunc executor, ſive ſit presbyter, vel quicumque alius, a loco in quo minæ factæ fuerunt recedat, nec ad eum minis durantibus accedat: alioquin ipſum ſuſpendimus a divinis ipſo facto, & ex tunc idem executor decano concilii præmiſſa denunciet: & ipſe

decanus ad denunciationem dicti executoris dictas minas ſub juramento ſibi illatas affirmantis, faciat convocationem ſuorum ſacerdotum & ſubditorum, & omnes vel eos qui prædictas minas fecerint, vel intulerint, cum eorum fautoribus complicibus, in hac parte excommunicatos propter hoc auctoritate noſtra per ſingulos presbyteros dicti concilii faciat denunciari excommunicatos ſingulis diebus dominicis & feſtivis ---------- uxorem & familiam extra eccleſiam tenendo, & locum ſuppoſitum eccleſiaſtico interdicto. Et nihilominus ſi ſit dominus terræ ſeu villicus jurisdictionem habens, a quo ſeu cujus auctoritate dictæ minæ factæ fuerint, decanus loci denunciet ei, quod dictas minas ceſſare faciat & permittat eccleſiaſtica obſervari mandata. Alioquin a tempore denuntiationis dicti decani, quam fieri mandamus infra octo dies a tempore denunciationis ſibi factæ poſt quindecim dies totus diſtrictus & terra domini prædicti, & ejus juſtitiæ, ſuppoſiti ſint eccleſiaſtico interdicto, & ipſum interdictum per ipſum decanum & per ſingulos presbyteros ſui conſilii præcipimus publicari, & ſi ſit ſingularis perſona diſtrictum & jurisdictionem non habens dictas minas inferens tunc decanus prædictus poſt denunciationem dicti excommunicatoris modo prædicto factam, moneat dictum dominum & juſtitiam ſuam, ſub quibus minas inferens conſiſtit, ut dictas minas ceſſari faciat, & ipſum presbyterum aſſecurari: ita quod mandata eccleſiaſtica exequi poſſint infra octo dies a tempore dictæ monitionis: alioquin ipſum dominum, ejus juſtitiam, eorum complices & fautores excommunicamus & excommunicatos denunciamus. Et ſi per quindecim dies in dicta excommunicatione permanſerint, terram & diſtrictum eorum eccleſiaſtico ſupponimus interdicto. Similiter ſi decano loci minæ factæ fuerint, per officialem noſtrum procedatur.

XXVIII. *De judicibus.*

I.

Inſuper ſtatuimus & præcipimus ſub pœna excommunicationis omnibus ſcabinis & juſtitiariis ut non differant fraudulenter proferre judicium ſuper quæremoniis & cauſis eccleſiarum & eccleſiaſticarum perſonarum contra perſonas laicales ad ipſos delatis, & dictas ſententias debitæ executioni demandare.

II.

Præcipimus omnibus Judicibus ordinariis & delegatis, ut in judiciis Deum præoculis habentes ſtatuant & faciant, quod ſuadebit juſtitia & pauperibus in quantum potuerint, cum Deo & ratione condeſcendant, & ſub pœna excommunicationis, quod prece, pretio, odio, vel timore non flectantur; & excommunicationis ſententiam non proferant, niſi in ſcriptis, & cauſam expreſſe conſcribant, propter quam excommunicant, & exemplum ſcripturæ exhibeant excommunicato infra menſem poſt diem excommunicationis latæ, ſi fuerint requiſiti ſuper hoc, ſimiliter procedant in ſuſpenſionis & interdicti ſententiis: alioquin judex contrarium faciens, per unum menſem ab ingreſſu eccleſiæ, & divinis officiis ſecundum canonicas ſanctiones, ipſo facto eſt ſuſpenſus. Et ſi ſic ſuſpenſus divina officia exequatur, irregularitatem incurrat ſuper qua non poterit, niſi per ſedem apoſtolicam diſpenſari, & judex in quantum poterit lites abbreviet, & cum judex viderit aliquam partium per exceptiones frivolas dilatorias, & peremtorias litem protrahere, tunc ſecundum quantitatem vel qualitatem negotii, conditionem perſonarum & alias circumſtantias ſtatuat terminum peremtorium partibus ad proponendum quicquid proponere voluerint, & ultra terminum non audiat aliquam ulterius proponentem.

III.

Judices advocatos in judiciis poſtulantes & procuratores faciant jurare tactis ſacro-ſanctis quod in cauſis in quibus ſunt advocati & procuratores, omni virtute ſua omnique ope id quod verum & juſtum eſſe æſtimaverint ſuis clientibus inferre procurabunt & ſuadebunt, & quod in quacumque parte judicii cum ipſis innotuerit cauſam eſſe injuſtam, eam dimittent, & omnino recedent ab eadem, nullatenus ulterius de ipſa ſe intromiſſuri

IV.

Præcipimus omnibus judicibus in virtute ſanctæ obedientiæ, quod nullum ſuper exceſſibus ſuis conveniant vel citari faciant, niſi prius apud bonos & graves ſuper delicto aliquo diffamatum vel perſona gravi denunciante cui merito ſit credendum; & tunc in citatione & proceſſu ſcribant perſonam denunciantem, & ſi perſona denuncians in probatione defecerit, ſciat quoniam denunciato tenebitur ad expenſas

ſas & intereſſe. Non ſignet vel ſcribat judex vel denuncians per formam eſſe cum non ſit, verum cum mortale peccatum ſit innocentem diffamare, & non permittat judex de ſigillo ſuo recipere ultra rationem, & omnia acta judicialia conſcribantur & originalia maneant apud judices, ut ſi diſſonantia actorum fuerit, ad originale recurratur.

V.

Præcipimus & omnibus judicibus, ut habeant notarios peritos & diſcretos, qui teſtes poſſint examinare in cauſis gravibus, ut puta matrimonialibus & aliis. Et notarii in examinandis teſtibus ſint diligentes & diſcreti, nec aliquam foveant partem, & quærant a teſte cauſam ſcire dicti ſui de loco, tempore, & aliis circumſtantiis, de quibus traditur. Extra de teſtibus, & cum agitur in cauſa matrimoniali, ad divortium notarii quærunt diſtinctionem graduum ſecundum decretalem extra de teſtibus in capitulo licet ex quadam.

VI.

Et nos excommunicamus & excommunicatos denunciamus omnes advocatos, procuratores notarios & alios quoscumque, qui perſonas in judicio litigantes inſtruunt, & inducunt, & faciunt negare quod eſſet affirmandum, vel etiam affirmare quod eſſet negandum, & qui teſtes inſtruunt & inducunt ad perhibendum falſum teſtimonium, & omnes teſtes falſum deponentes: & mandamus judicibus quotienscumque tales invenerint, quod eos capiant & in carcerem intrudant, pœna canonica puniendos.

VII.

Nullus advocatus patrocinium ſuum præſtet manifeſto uſurario, hæretico, vel Judæo contra Chriſtianum, niſi judex ex cauſa aliqua advocato hoc duxerit committendum, & aſſiſtant advocati pauperibus & miſerabilibus perſonis gratis: & nullus advocatus, procurator ſeu notarius vel judex attentet pudicitiam mulierum litigantium.

VIII.

Præterea præcipimus omnibus judicibus quod in citationibus ponant terminum competentem & executores non citent aliquem, niſi citatus veniendi ad judicium terminum habeat competentem ſecundum locorum diſtantiam.

IX.

Item, cum in concilio Lugdunenſi ſtatutum ſit, ne a ſede apoſtolica vel legatis ejus cauſæ aliquibus committantur niſi perſonis quæ in dignitate ſunt præditæ, nec alibi quam in civitate & in locis magnis & inſignibus, ubi valeat juris peritorum copia inveniri: & cum in noſtra diœceſi a nonnullis dubitentur quæ loca inſignia debeant reputari, nos talem dubitationem removentes, ipſa loca inſignia, propriis vocabulis duximus exponenda vel exprimenda, videlicet Leodium, Hoyum, Dinantum, Namurcum, Foſſis, Thuduinum, Nivella, Lovanium, Aquis, Trajectum, Tungris & Thenis in monte: prohibentes, ne in aliis locis cauſæ apoſtolicæ vel legatorum ejus tractentur, niſi de communi partium proceſſerit voluntate.

X.

Quia vero ceſſiones actionum odioſæ ſunt & pluries in fraudem fiunt, ſtatuimus, ut ceſſiones actionum inter viros fiant de licentia & in præſentia noſtra, officialis noſtri, vel loci archidiaconi, vel judicis partium competentis. Et ſi legitima cauſa ſubſit, ceſſiones admittantur alioquin non admittantur. Ceſſiones autem aliter factæ non valeant, & qui cedit, cadat a jure ſuo, & is in quem facta eſt ceſſio commodum non habeat, & ſi ex tali ceſſione aliquis agere præſumſerit, usque ad litem conteſtatam agere deſiterit, excommunicatus ſit ipſo facto.

XI.

Item, inhibemus ſacerdotibus & aliis eccleſiarum prælatis & omnibus clericis ne exequantur mandata judicum delegatorum, niſi prius inſpecto authentico quo utuntur ſigillato.

XXIX. *De Beghinis.*

I.

Item, præcipimus, quod omnes Beghinæ privilegio Beghinali gaudere volentes, intrent curiam Beghinarum & præcipimus commorantibus extra curiam Beghinarum, quod diſtinguant habitum ſuum ab habitu Beghinarum, & ſi aliqua Beghina extra curiam acceſſerit moratura, vel ejecta fuerit propter incontinentiam vel aliud delictum, habitum non deferat Beghinarum.

II.

Præterea omnes Beghinas negotiatrices vel mercatrices manifeſtas amplius quam decem marcharum in negotiationibus habentes, a privilegiis Beghinarum excludimus, nec eas a ſolutione cotorum ſeu exactionum volumus eſſe liberas. Alias autem

tem in curiis commorantes declaramus ad præmiſſa non teneri.

XXX. *De mandatis.*

Quoniam autem ut accepimus quod plures ſubditi noſtri mandata noſtra & noſtri officialis & aliorum judicium minus prompte & diligenter exſequuntur, & aliqui exſequi omittunt, in ſuarum periculum animarum & libertatis eccleſiaſticæ Leodienſis; diſtricte præcipimus quod ea de cetero omni occaſione & excuſatione poſtpoſita ſine difficultate ſuper quocumque negotio & contra quoscumque fideliter exſequantur, & obſervent & obſervari faciant juxta eorumdem tenorem mandatorum, mandatis receptis ſigilla ſua in ſignum executionis appendentes. Quicumque vero hujusmodi mandati transgreſſor extiterit per triginta dies ab officio pœnam ſuſpenſionis ſe noverit intercurſurum. Nihilominus contra ipſum gravius proceſſuri ſi meruerit protervitas delinquentis.

XXXI. *De falſariis.*

I.

Statuimus de falſariis declarando falſarios litterarum domini papæ eſſe autoritate canonis excommunicatos & nos excommunicamus etiam & excommunicatos denuntiamus omnes abuſores litterarum domini papæ, legatorum ejus, noſtrorum archidiaconorum decanorum & aliorum prælatorum, judicum eccleſiaſticorum, & omnes illos, qui per litteras apoſtolicas vel legatorum ejusdem coram diverſis judicibus aliquem ſuper una re, vel in una parochiali vel pluribus perſonalibus actionibus trahunt in cauſam, & vexant. Qui vero dictas litteras apoſtolicas aut legatorum ejus ad futuras trahunt injurias, aut aliis vendunt aut commodant, emunt ab aliis, ſeu ex cauſa commodati recipiunt, illos etiam qui propter vexationem vel extorſionem aliquam faciendam eis ſcienter utuntur contra illos contra quos nihil habent quæſtionis, aut per ipſas malitioſe adverſarios ſuos ad villam quæ commune cum aliis habet vocabulum, citari procurant, vel ad loca ignota vel minus inſignia.

II.

Excommunicamus etiam omnes falſitatem in litteris noſtris, eccleſia noſtræ majoris, curiæ noſtræ, vel archidiaconorum vel decanorum noſtrorum, ac ipſarum litterarum ſigillis committentes ſive facientes; nec non illos quorum conſilio vel inſtructione ipſa committitur falſitas, & illos ſimiliter, qui ipſis litteris falſis ſcienter utuntur. Et diſtricte præcipimus ſacerdotibus & decanis chriſtianitatis, ut per ſingulas parochias inquiri faciant tales falſarios vel abuſores, & nomina illorum, & qui ſuper hoc fuerint diffamati, remittant nobis ſeu officiali noſtro.

III.

Item, excommunicamus & excommunicatos denunciamus omnes illos qui per reſcriptum apoſtolicum in forma ea quæ de bonis quod ſolum ſe extendit ad res eccleſiarum, citant, & conveniunt aliquos ſuper aliis rebus quam eccleſiaſticis ad quas hujusmodi reſcriptum ſe non extendit, etiam omnes illos qui cauſa ferendi teſtimonii faciunt aliquos citari perſonaliter coram judicibus ad vexandum eos quorum teſtimonio non indigent.

IV.

Excommunicamus & excommunicatos denuntiamus omnes falſam monetam, & etiam omnes illos quorum auxilio vel conſilio præmiſſa fiunt, facientes, & eos quorum conſilio facta fuerit falſa moneta, & qui eam in terra ſua fieri permittunt.

XXXII. *De uſurariis.*

I.

Excommunicamus & excommunicatos denunciamus omnes uſurarios manifeſtos & ſingulis diebus dominicis & feſtivis a quolibet ſacerdote denuncientur excommunicati.

II.

Nullus ſacerdos oblationes manifeſtorum uſurariorum recipiat, nec ad communionem eos admittat, niſi uſurarius manifeſtus ſatisfecerit de uſuris, ſecundum conſtitutionem felicis recordationis domini Gregorii papæ X. quæ incipit, *Quamquam uſurarii.*

III.

Nullus teſtamentis uſurarii manifeſti interſit, nec ad pœnitentiam, vel communionem admittat, niſi de uſuris ſatisfecerit ſecundum formam conſtitutionis domini Gregorii papæ, & teſtamenta manifeſtorum uſurariorum, qui ſecundum formam dictæ conſtitutionis non ſatisfecerint de uſuris, ſuſpenſione nulla ſunt ipſo jure. Cum autem uſurarii manifeſti ſecundum formam conſtitutionis ſatisfecerint, ad ſacramenta eccleſiaſtica admittantur.

IV. Ma-

IV.

Manifeſtos autem uſurarios dicimus, de quibus per ſententiam, vel confeſſionem factam in jure aut evidentiam rei quæ aliqua tergiverſatione non poteſt celari, conſtiterit evidenter, & illos etiam qui per uſuras diffamati infra tempus ſtatuendum ab eo, qui ſuper hoc habet poteſtatem ſe non purgaverint, reputamus pro manifeſtis uſurariis puniendos.

V.

Præcipimus etiam ſingulis ſacerdotibus parochialibus quod moneant in parochiis ſuis frequenter in generali & ſpeciali de quibus conſtiterit uſurarios, & infamatos publice de uſuris & contractibus illicitis præemtionum exercendis ut ab uſuris & a talibus contractibus deſiſtant infra ſeptem dies a tempore dictæ monitionis: alioquin ex tunc ipſi uſurarii & præemtores excommunicentur in ſpeciali, & diffamati ſi ſe non purgaverint, pro convictis habeantur, & ſi taliter moniti, & excommunicati reſipiſcere noluerint nominatim excommunicentur, & nomina eorumdem noſtro officiali referantur, ſalvo jure noſtro & archidiaconorum in præmiſſis.

VI.

Præcipimus etiam conſtitutionem domini Gregorii papæ X. felicis recordationis contra uſurarios alienigenas editam obſervari.

XXXIII. *De quæſtuariis.*

I.

Quæſtuarii non permittantur in eccleſiis prædicare, vel negotia ſua exponere pro aliquo quæſtu faciendo, quascumque litteras deferant; ſed ſi ipſi ſacerdotes per ſeipſos fideliter ſecundum tenorem litterarum, quas ipſi quæſtuarii habuerint, ſine fraude & ſubtractione aliqua negotia eorum exponant. Sacerdotes non permittant quæſtuores, Goliardos vel quoscumque alios ignatos infra parochiam ſuam in eccleſia, in via, vel in platea, vel quibuslibet locis ſuæ parochiæ prædicare vel oſtiatim deferre indulgentias pro quæſtu faciendo: ſed tales & omnes, qui eis aſſiſtunt, presbyter loci excommunicet, & ad removendum ipſos invocet auxilium brachii ſæcularis, ſi neceſſe fuerit, & ſacerdotes non permittant prædicatores quæſtuarios celebrare ſuper archas, nec pulſare campanulas manuales per vicos, neque in eccleſia, & ipſi presbyteri ſæpe dominicis diebus & feſtivis moneant parochianos ſuos, & etiam ſub pœna excommunicationis eisdem inhibeant, ne tales audiant propter pericula hæreſium, & errores quos ſæpius ſeminant. Et ſi quis tales viderit, denunciet presbytero & presbyter eos faciat teneri per juſtitiam ſæcularem, & nobis remitti.

II.

Præcipimus etiam quod eccleſiæ interdictæ a nobis, noſtro capitulo, archidiacono loci, ſeu officiali, vel quocumque judice ordinario, vel delegato nullatenus aperiantur; nec quacumque auctoritate, pro quocumque quæſtu faciendo, niſi de mandato ſpeciali ſedis apoſtolicæ.

III.

Item, monemus omnes ſacerdotes & alios quoscumque noſtræ diœceſis qui eleemoſynas fidelium ad opus fabricæ eccleſiæ majoris Leodienſis collatas detinent, quod infra menſem ſatisfaciant de eisdem procuratori ſeu procuratoribus dictæ fabricæ: alioquin omnes ſuſpendimus: & ſi per octo dies cauſam ſuſpenſionis ſuſtinuerint, ipſos excommunicamus, & etiam omnes illos, qui dictas eleemoſynas ſubripuerint & celaverint, diſtraxerint, ſubripiunt, celant, & diſtrahunt in fraudem dictæ fabricæ.

IV.

Item præcipimus & injungimus univerſis presbyteris noſtræ diœceſis, ſub pœna ſuſpenſionis & excommunicationis, quatenus diligenter negotium dictæ fabricæ eccleſiæ apud ſuos ſubditos promoveant diligenter & fideliter in eccleſiis, confeſſionibus, & teſtamentis: & ſi qui pro hujusmodi negotiis excommunicati vel ſuſpenſi fuerint, non abſolvantur, niſi per nos ſeu officialem noſtrum.

XXXIV. *De Teſtamentis.*

I.

Præcipimus, ut ſacerdotes denuncient ſuis ſubditis, quod omnes quibus hoc a jure prohibitum non eſt liberam teſtamenti habeant factionem, & clerici bona maxime mobilia, quæ per eccleſiam ſunt adepti, hæc per modum teſtamenti ſive alias non transferant ad filios, nepotes, aut alios ſuos conſanguineos, ſed relinquant eccleſiæ a qua ſunt profecta: ſed intuitu eccleſiæ pauperibus religioſis locis, & illis qui ipſis ſervierant, ſive conſanguinei ſint, ſive alii, aliqua juxta ſervitii meritum de mobilibus dare poſſunt: de aliis vero bonis quæ ex hæreditate, artificio, vel doctrina vel alias non ex bonis eccleſiæ ad clericos pervenerunt, clerici poſſunt diſponere pro ſuo arbitrio.

II. Ex-

II.

Excommunicamus & excommunicatos denunciamus omnes clericos qui bona immobilia eccleſiarum filiis ſuis neptibus ſuis, vel conſanguineis ſeu aliis conferunt, vel in ipſis transferunt, ab eccleſiis alienant ſua propria voluntate & ſine conſenſu epiſcopi ſui.

III.

Præcipimus & monemus, ut laici in præſentia ſui ſacerdotis teſtamenta ſua faciant, niſi improviſa neceſſitas emerſerit.

IV.

Item omnibus ſacerdotibus præcipimus, quod hortentur omnes clericos & laicos teſtamenta ſua facere & quod non differant usque ad anguſtias mortis, ſed ea faciant dum adhoc compotes ſunt mentis & corporis. In teſtamentis faciendis conſulant ſacerdotes ſuis ſubditis, quod declarent ſua debita & fore facta; & quod ea reſtitui faciant primo, ſeu præcipiant de bonis ſuis & quod poſtmodum aliqua fabricæ eccleſiæ Sancti Lamberti martyris eccleſiæ totius civitatis & diœceſis Leodienſis, & ſuæ parochiali eccleſiæ, & etiam religioſis, & piis locis ac pauperibus aliis ſecundum arbitrium teſtamenti. Si quis vero fabricæ eccleſiæ Sancti Lamberti X. parochiali eccleſiæ ſuæ aliquid legaverit in ſuo teſtamento, eidem XX. dies de injuncta ſibi pœnitentia relaxamus. Et fiant teſtamenta parochianorum publice & coram diſcretis perſonis; & cum aliqua fabricæ eccleſiæ S. Lamberti legantur, hoc presbyter ſignificet in Leodio procuratori fabricæ & nomina eorum, qui prædicta legata fecerunt infra menſem.

V.

Suſpendimus & ſuſpenſos denunciamus omnes presbyteros, qui celant legata fabricæ eccleſiæ prædictæ nec ea procuratori ſuo denunciant infra duos menſes a tempore ſcientiæ. Et excommunicamus omnes laicos qui celaverint prædicta legata.

VI.

Quoniam autem in aliquibus locis noſtræ diœceſis quædam conſuetudo inolevit, quæ dicenda eſt potius corruptela, cum ſit contraria rationi, & contra jura canonica & civilia, videlicet quod judices & ſcabini & conſiliarii quorumdam oppidorum dicunt & ſtatuunt, vel judicant & faciunt obſervari, & per conſuetudinem tenent, quod nullum teſtamentum, donatio, vel legatum teneat ſuper mobilibus & immobilibus quod vel quæ a decumbentibus in lecta piis locis vel perſonis aliis fuerit factum vel facta, & quod vel quæ fuerit ab aliquo per translationem proprietatis in pia loca vel alias perſonas, retento a teſtatore ſeu donatore uſufructu, niſi ab eodem uſusfructus cum proprietate transferatur & differatur. Nos huic manifeſto errori obviare volentes, conſuetudinem prædictam ſeu ſtatutum, reprobatam ſeu reprobatum a noſtris prædeceſſoribus penitus etiam reprobamus. Statuentes etiam prout noſtri anteceſſores ſtatuerunt, quod quilibet tam ſanus quam infirmus, qui liberam habet a jure teſtamenti factionem & compos mentis exiſtit, libere poſſit condere teſtamentum & donare & legare tam proprietatem quam uſum fructum, vel proprietatem retento ſibi uſufructu, & etiam utrumque tam proprietatem quam uſumfructum, & ſecundum ejus voluntatem & diſpoſitionem procedant univerſa: cum ultimæ voluntatis liber debeat eſſe ſtylus & liberum eſſe debeat quod irritum non reddit arbitrium. Præcipientes diſtrictius, quod ſi in aliqua parochia aliqui judices, ſcabini, vel conſiliarii ſecundum dictam conſuetudinem ſeu ſtatutum reprobatam & reprobatum judicaverint & fecerint obſervari, denuncietur officiali noſtro, & ipſe officialis contra judices prædictos tam ſcabinos quam partem ad hoc inſtantem procedat.

VII.

Presbyteri inſtruant ſubditos ſuos, quod diſtricte faciant ſua teſtamenta & legata, ſi poterint, & certos executores conſtituant ad exequendam ſuam ultimam voluntatem. Et tamen ſi aliquis omnia bona ſua in manibus executorum ſuorum poſuerit habetur pro teſtamento.

VIII.

Verum, cum executores ſeu manufideles teſtamentorum perperam procedentes, bona ad executionem pertinentia clam ſuſcipiunt & celant, & poſtmodum cum rationem executionis ſuæ facere debent, negant ſe habere bona quanta receperunt, furtum & rapinam committentes, & ultimam voluntatem defuncti minime exſequentes. Nos malitiis talium obviare volentes, ſtatuimus & ordinamus, quod nullus executor ſeu manufidelis bona teſtatorum ad executionem ſuam pertinentia invadat, recipiat vel de eisdem ſe aliquatenus intromittat, niſi facto prius inventario, id eſt quadam ſcriptura in qua continebuntur quæ & qualia bona teſtator poſt ſe reliquit, ad executionem prædictam ſpectantia; quæ ipſe executor ſeu manufidelis recipiet & levabit, & debita forefacta, & legata ipſius teſtatoris reſtituet & adimplebit, & illud inventarium fiet per bonos viros, videlicet per presbyterum & duos ſcabinos locales ſeu ſynodales, nec ſuſpectos, & ſigillabitur ſub ſigillo presbyteri vel alicujus perſonæ authenticæ. Unde executores petant a teſtatore, ſi poteſt fieri, quod ipſos de bonis ſuis & debitis ſuis certificet, nam in hoc ſtabitur aſſertioni teſtatoris.

IX.

Et nos excommunicamus & excommunicatos denunciamus omnes executores ſeu manufideles, qui bona decedentium, quorum ſunt executores, prius non facto modo prædicto inventario, invadunt, recipiunt, vel levant, nihilominus ipſi executores ſeu manufideles, ſi bona, prædicto non facto inventario, levaverint, dum a creditoribus ſeu legatoribus defuncti, ratione dictæ executionis conveniuntur in ſolidum tenebuntur, & condemnabuntur, exceptis rebus quæ ſervari non poſſunt, quas res ſi neceſſitas exegerit, executores alienare poterunt, non facto inventario: in præſentia tamen ſacerdotis loci, vel duorum vel trium ſcabinorum ſynodalium vel fide dignorum pecuniam de dicta re redactam ipſi executores ponent in certo loco nec ea utentur, niſi dicto inventario facto: alioquin dictam excommunicationis ſententiam incurrant: & ſi defunctus aliquod debitum ſub pœna ad uſuras vel ad alia damna debebat, poterunt executores vel manufideles de bonis defuncti ſolvere debitum, pœnam, uſuras & alia pericula & damna extinguendo, non facto etiam inventario, ſi ipſum inventarium commode fieri non poteſt. Si debitis, pœna, uſuris & aliis impedimentis inſtantibus fuerit augmentandum circa exſequias dicti defuncti, & fiet in præſentia presbyteri duorum vel trium ſcabinorum ſynodalium vel aliorum proborum: alioquin dicta excommunicationis ſententia ligentur. Si vero presbyter loci fuerit executor, tunc poterit fieri inventarium ipſum in præſentia decani loci vel alterius authenticæ perſonæ & duorum vel trium ſcabinorum ſynodalium vel aliorum presbyterorum.

X.

Volumus tamen quod teſtamenta canonicorum eccleſiarum Leodienſium, quorum executores canonici fuerint, ordinentur & teneantur, prout eſt, vel in poſterum fuerit a capitulis eorumdem ſuper hoc ordinatum: nec volumus per hoc præjudicium generari conſuetudinibus obſervatis circa teſtamenta canonicorum noſtræ diœceſis ſi quas habent in præmiſſis.

XI.

Præcipimus etiam ſacerdotibus loci, & ipſis executoribus, & manufidelibus, quod copiam inventarii dicti referant infra duos menſes noſtro officiali a tempore quo factum fuerit, & hoc præcipimus per noſtrum officialem, regiſtrari, nec aliquid recipiatur pro ſigillo. Cum autem teſtator deceſſerit, ipſi executores facto inventario, bona ad executionem pertinentia apprehendant, & exequantur ultimam voluntatem dicti defuncti, faciendo proclamari in loco quo morabatur defunctus & plurimum eſſe & converſari conſuevit, ut omnes creditores defuncti & a quibus aliqua extorſerat, compareant certa die oſtenſuri debita ſua: & tunc ipſi executores primo creditoribus a quibus injuſte extorſerat ſatisfaciant, & de reſiduo ſatisfaciant legatariis quibuslibet pro rata bonorum defuncti, & officialis noſter per cenſuram eccleſiaſticam compellat executores & hæredes defuncti ad implendam & exequendam ſupremam defuncti voluntatem.

IIX.

Biſchoffs Johannis IV. zu Lüttich Modificationes vorherſtehender Statuten, de Anno 1290.

JOhannes Dei gratia Leodienſis epiſcopus univerſis abbatibus, abbatiſſis, prioribus, præpoſitis, archidiaconis, decanis, conventibus, capitulis, & eccleſiarum rectoribus, clericis & aliis civitatis & diœceſis Leodienſis, ſalutem in Domino ſempiternam.

Cum in generali concilio nuper a nobis Leodii celebrato in craſtino dominicæ qua cantatur *Invocavit me* anno Domini M. CC. LXXXVII. ad conſervandum ſtatum & libertatem eccleſiarum ac regimen diœceſis Leodienſis, & ad reprimendam perverſorum malitiam quasdam ſynodales fecerimus conſtitutiones, quæ tunc legitimæ de ſui forma poterant reputari: ſed quia potentes, magnates, nobiles diœceſis noſtræ Leodienſis, nec non magiſtri, ſcabi-

ſcabini, jurati & communitates civitatis Leodienſis, oppidorum Hoyenſis, Dioneti, Sancti Trudonis, Tongrenſis, & Foſſatenſis, ad nos detulerint quærimonium ſuper eo quod per quasdam ex conſtitutionibus, de quibus inferius fit mentio, jura ſua, libertates, franchiſæ, leges & conſuetudines ipſorum ad quorum obſervationem ex debito noſtri tenemur officii, læduntur & enervantur, ut dicebant, licet dictæ conſuetudines fuerint & debuerint apud Jurisperitos legitimæ reputari: quia cum alibi ſcribitur quod ad ſedandum populum termini multum remanſerit, nos pacem & tranquillitatem noſtrorum ſubditorum modis omnibus affectantes dictas conſtitutiones de jurisperitorum conſilio declaramus, corrigimus, & modificamus prout inferius continetur.

I.

Sub titulo de uſuris in conſtitutione, quæ incipit *Excommunicamus & excommunicatos denuntiamus omnes uſurarios manifeſtos*, & clauſulas quæ tales ſunt, *Et illos etiam qui ſuper uſuris diffamati infra tempus ſtatuendum ab eo qui ſuper eo habet poteſtatem ſi ſe non purgaverint, reputamus pro manifeſtis uſurariis puniendos.* Et illam clauſulam *Et infamati ſi ſe non purgaverint reputamus pro manifeſtis uſurariis puniendos.* Et illam clauſulam, *Et infamati ſi ſe non purgaverint, pro convictis habeantur*, ſic declaramus; licet de Jure ſic intelligi deberent, & noſtræ hactenus fuerit intentionis, ut ſic intelligerentur; dum cum fama ſic legitime contra illos probata & pronunciata per Judicem competentem, formam legitime contra illos eſſe probatam illos ſic diffamatos reputamus pro uſurariis manifeſtis puniendos, & pro convictis debent haberi ſi ſe non purgaverint infra terminum competentem eis aſſignandum. Volentes & præcipientes vobis omnibus & ſpecialiter noſtro officiali Leodienſi, quod ſi uſurarii manifeſti ſatisfecerint de uſuris, vel cautionem præſtiterint de ipſis reſtituendis ſecundum conſtitutionem felicis recordationis domini Gregorii papæ X. quæ incipit *Quamquam* vel *Quamvis*, ſine difficultate qualibet eccleſiaſticæ tradatur ſepulturæ.

II.

Item, aliam conſtitutionem ſub titulo *de teſtamentis* qua dicitur *Excommunicamus omnes laicos qui celaverint legata fabricæ Eccleſiæ Leodienſis*, ſic declaramus & intelligi volumus de laicis qui tenentur ad ſolutionem legatorum, quod illi ſint excommunicati ſecundum tenorem & formam conſtitutionis.

III.

Item, conſtitutionem quæ ſcripta eſt ſub eodem titulo *de teſtamentis* quæ ſic incipit *verum cum executores ſeu manufideles teſtamentorum perperam protendentes*, &c. usque ad finem tituli, ſic corrigimus & modificamus, quod mortuo teſtatore, executores teſtamenti ipſius defuncti vocent duos vel tres ſcabinos, vel alios probos viros & honeſtos, & coram eis ſcribi faciant, ſi commode fieri poteſt, bona ſpectantia ad ipſam executionem & copiam dictæ ſcripturæ dent dictis probis, & ſic dicta executione utantur & in ea procedant juxta ipſius defuncti voluntatem ita quod per dictam executionem legi & conſuetudini loci in quo præmiſſa fiunt, nullum fiat præjudicium, nec ad aliud obligentur dicti executores virtute dictæ conſtitutionis quam de jure vel conſuetudine dicti loci ſint obligandi.

IV.

Item, aliam quæ ſcripta eſt ſub titulo, *de vita & honeſtate clericorum* in qua excommunicantur & excommunicati denuntiantur omnes laici & omnes quicumque in clericos deaſſecuraverunt &c. mitigamus in hunc modum, quod pœnam excommunicationis in eis latam revocamus: ita tamen quod ſi qui fuerint laici vel alii, qui clericos deaſſecuraverint, nec eos poſtea aſſecuraverint, nos & alii judices competentes procedemus, prout de jure fuerit faciendum, cum ſuper hoc ad nos vel ad judices competentes fuerit delata querela.

V.

Correctio circa plures ſententias excommunicationis interdicti & ceſſationis.

Item, quia in quibusdam malefactoribus ipſis de quibus in illis fit mentio inflictæ quædam pœnæ ſequuntur, videlicet, ubi tales malefactores domicilium habuerint, moram fecerint, biberint comederint, pernoctaverint, privatæ perſonæ, vel domini diſtrictum habentes, quod in locis illis, vel in diſtrictibus directorum dominorum ceſſetur a divinis, & poſt receſſum eorum per duos, tres vel plures dies, & ubi violentia facta eſt, & quod dominus loci, judex, juſtitia, villicus, & ſcabini ſint excommunicati, & eorum terræ & diſtrictus eccleſiaſtico ſuppoſiti ſint interdicto, niſi fecerint

fecerint de dictis malefactoribus id quod presbyter loci vel decanus, de quibus in eisdem conſtitutionibus continetur, propter quæ ceſſare mandabatur a divinis in aliquibus locis virtute ipſarum conſtitutionum. Et quia pœnæ ita ſuos auctores tenere debent, ut inſontes non lædantur, dictas pœnas relaxamus. Volentes & præcipientes, quod licet in aliquibus locis dicti malefactores domicilium habuerint, moram fecerint, biberint, comederint, pernoctaverint, tranſitum fecerint, vel ſi domini non liberaverint clericos, qui capti deducuntur per eorum loca vel diſtrictus, a manibus ſic eos deducentium, vel ubi violentiæ factæ ſunt, ſeu aliqua alia de cauſa, licet hic de ea expreſſa non fiat mentio, contenta in noſtris novis conſtitutionibus propter quam ceſſare deberent a divinis virtute dictarum conſtitutionum, vel dominus judex, juſtitia, villicus & ſcabini excommunicationis ſententiam incurrebant; Non propter hoc dicti domini, judex, juſtitia, villicus, & ſcabini, licet denunciationi presbyteri vel decani prædictorum non obedierint in præmiſſis, dum tamen de hoc fecerint quod ad ipſos pertinet ratione ſui officii, excommunicationis ſententiam incurrant nec terræ eorum ſeu diſtrictus vel alia loca eccleſiaſtico propter hoc ſupponantur interdicto virtute dictarum conſtitutionum, ipſis conſtitutionibus & pœnis aliis contra ipſos malefactores in ſuo robore durantibus.

VI.

Malefactores autem prædicti ſunt incendiarii, effractores eccleſiarum, monaſteriorum invaſores, raptores, detentores grangiarum, domorum, & aliarum rerum ſeu bonorum eccleſiaſticarum, monaſteriorum, & eccleſiaſticorum perſonarum, eorum complices, & fautores & violatores eccleſiarum & cimeteriorum nec non immunitatum eccleſiarum, extractores aliquorum hominum ab eccleſia, obſidentes eccleſias prohibentes ne obſeſſis in eccleſia victualia conferantur, capientes clericos, & eorum bona, complices, & eorum fautores, clericos captivos detinentes, pecuniam ab eis extorquentes per captivitatem domini locorum qui eos non deliberavit a manibus ſuis vel eorum, qui eos ſic captos deducunt per eorum terras, vel eos ibidem non arreſtant, inhibentes rectoribus & inveſtitis, ne in locis ſuis morari poſſint eorum complices & fautores, occiſores, mutilatores, percuſſores atrociter clericorum, inbannitores, & arreſtantes bona eccleſiarum vel eccleſiaſticarum perſonarum, facientes & ſcribentes ſtatuta contra eccleſiaſticam libertatem, judicantes ſecundum ea prohibentes, ne ad judicem eccleſiaſticum eatur de cauſis ſpectantibus ad forum eccleſiaſticum, impedientes portitores literarum judicum eccleſiaſticorum & ipſarum executores: eccleſiis & eccleſiaſticis perſonis, tallias, exactiones indebitas, vel ſervitia indebita imponentes, inhibentes terras eccleſiarum coli, & alii malefactores, de quibus in dictis novis conſtitutionibus vel eorum aliqua fit mentio ſpecialis licet hic non exprimatur.

VII.

Item, alteram conſtitutionem in qua dicitur, quod ſi aliqui nobiles vel alii ad prælia vel ad aliquas expeditiones procedentes, jacuerint in grangiis eccleſiarum ſeu eccleſiaſticarum perſonarum, &c. quod niſi infra quindecim dies a tempore perpetrati delicti ſatisfecerint de damnis & rapinis, ipſo facto ſententiam excommunicationis incurrant, prout in ipſa conſtitutione continetur. Nos conſiderantes quod propter neceſſitates plurimas præmiſſa interdum fieri contingit pœnam excommunicationis in dicta conſtitutione contentam relaxamus.

VIII.

Correctio contra ceſſiones actionum faciendas.

Item, conſtitutionem ſcriptam de judicibus in qua prohibentur fieri ceſſiones actionum inter vivos coram aliis quam coram noſtro officiali Leodienſi, archidiacono loci vel judice competenti, &c. intelligimus & declaramus de ceſſionibus actionum perſonalium; quare vobis & veſtrum ſingulis præcipiendo mandamus, quatenus dictas conſtitutiones ſecundum prædictas declarationem, correctionem, modificationem, obſervetis ex nunc, & eis utamini, non obſtante eorum primo tenore. Præcipientes vobis omnibus & ſingulis, quatenus ad ceſſationem contra prædictas declarationem correctionem & modificationem virtute prioris tenoris dictarum conſtitutionum nullatenus procedatis. Et ſi procedatis organa veſtra ſine alterius expectatione mandati reſumatis, ceteris noſtris conſtitutionibus &

antiquis ſtatutis ſynodalibus in ſuo robore manentibus, ac etiam firmitate. In cujus rei teſtimonium ſigillum meum præſentibus duximus apponendum. Datum anno Domini M. CC. XC. dominica poſt Purificationem Beatæ Mariæ Virginis.

Explicit, Deo gratias.

IX.

Vergleich zwiſchen Biſchoff Theobaldo zu Lüttich und Herrn Walther Berthold zu Mecheln, wegen gewiſſer Gerechtſamen in der Stadt Mecheln/ de Anno 1308.

VNiverſis, Theobaldus, Leodienſis Epiſcopus ſalutem. Nouerint vniuerſi, quod cum diſſenſio fuiſſet inter nos ex vna parte, & nobilem virum Ægidium, dictum Bertout de Malines ex altera, occaſione iurium in villa Mechlinienſium, tandem pro bono pacis concordatum eſt inter nos & dictum Ægidium in modum qui ſequitur: videlicet quod Heuere, Muſines, Humbeke, Leeſt, Heffene, Noulant, & Neckerſpœle, & dictarum villarum appendicia, ſunt & erunt in perpetuum ſub dominio & jurisdictione Epiſcopi & eccleſiæ Leodienſis, ſicut eſt Mechlinia. Omnes exceſſus, emendæ, obuentiones & commoda, quæ prouenire poterunt ex iudicio vel alias in villa Mechlinienſi, & in aliis villis prædictis & earum appenditiis, ſiue ex cauſſa iudiciaria ac alio quocumque modo, erunt communia & æqualiter diuidentur pro æquis portionibus inter nos & Ægidium Bertout antedictum; ſaluis iuribus villæ prædictæ, prout ea Scabini Mechlinienſium conſeruant. Præterea omnes reditus, qui nobis Epiſcopo ac Ægidio Bertout prædictis cedent in dictis locis & eorum appendiciis, erunt communes & æqualiter hæreditarie diuidentur inter nos & Ægidium Bertout prædictum. Datum M. CCC. VIII. in craſtino feſti Beati Andreæ Apoſtoli.

X.

Vergleich zwiſchen König Henrico VII. in Engelland und Biſchoff Johanne IX. zu Lüttich/ de Anno 1502.

UNiverſis & ſingulis, ad quorum Notitiam præſentes litteræ pervenerint, Johannes de Horne, Dei gratia, Epiſcopus Leodienſis Dux Bullonenſis Comes Loſſenſis, &c. Salutem.

Noveritis Nos, cum Sereniſſimo & Illuſtriſſimo Principe ac Domino, Domino Henrico, Rege Angliæ & Franciæ ac Domino Hiberniæ, &c. Domino Metuendiſſimo, omnia & ſingula Articulos & Capitula ſubſequentia concordaſſe & concluſiſſe per Præſentes:

Inprimis, Convenimus quod neuter noſtrum præſtabit Auxilium, Conſilium, vel Favorem notoriis Hoſtibus vel Inimicis alterius Partis, tam per Terras, vel Aquas dulces infeſtare vel invadere volentibus, ſed uterque noſtrum bona Fide ſe mutuis Auxiliis Militaribus Gentium Armorum, Expenſis tamen Opem Interpellantis, quotiens opus fuerit adjuvabit, in quorum Auxiliorum præſtatione, quoad Numerum attinet Armatorum, habenda erit Facultatis Ratio illius quæ de ferenda Ope rogabitur ſeu interpellabitur, ut (ſcilicet) ad non plus teneatur, quam tunc commode facere poterit, conſiderata Temporis & Locorum Oportunitate, ac Statu Rerum ſuarum.

Item, Conventum eſt, quod neuter noſtrum, Rebellem vel Rebelles, Profugum vel Profugos alterius Partis, in ejus Regna, Patrias, Dominia, Terras, Villas, Opida, Jurisdictiones, Portus, aut Diſtrictus, aut eorum aliquem recipiet, nec eis aut eorum alicui, eisdem eorumve aliquo aut alio quocumque in Loco, etiam extra noſtra Regna Patrias, Dominia, Terras, Villas, Opida, Jurisdictiones, Portus, aut Diſtrictus, Auxilium, Conſilium, Hoſpitium, Gentes Armorum, Naves, Pecunias, vel Victualia præſtabit aut miniſtrabit, nec ab alio aut aliis quibuscumque in noſtra Regna, Patrias, Dominia, Terras, Villas, Opida, Jurisdictiones, Portus, aut Diſtrictus recipi, nec eis aut eorum alicui in eisdem Auxilium, Conſilium, Favorem, Hoſpitium, Gentes Armorum, Naves, Pecunias, vel Victualia dari, præſtari, miniſtrari, aut concedi permittet, ſed expreſſe & cum effectu contradicet, obſtabit & Impedimentum realiter præſtabit.

Item, Conventum eſt, quod ſi alter noſtrum

ſtrum prædictorum aliquem, vel aliquos noſtrum, vel noſtros fuiſſe & eſſe Rebellem vel Rebelles, Profugum vel Profugos, & in noſtra Regna, Patrias, Dominia, Terras, Villas, Opida, Jurisdictiones, Portus, vel Diſtrictus, aut eorum aliquem, receptum eſſe vel receptos, aut ibidem Latitare aut Se tenere, aut hujusmodi Rebelles aut Profugos, in alicujus noſtrorum, aut alterius Principis aut Domini Regnis, Patriis, Dominiis, Terris, Villis, Opidis, Jurisdictionibus, Portubus, vel Diſtrictubus, eſſe morari, converſari, aut latitare, per Literas noſtras, alteri ſignificaverit & declaraverit, tunc ille noſtrum qui hujusmodi Literas receperit, vel cui taliter ſignificatum aut declaratum fuerit, hujusmodi Rebellem vel Rebelles, Profugum vel Profugos, infra quatuor Dies a Die Significationis prædictæ proxime continue numerandos, tenebitur per præſentes dictos Rebelles & Profugos & eorum quemlibet, ſi infra ſua Regna, Patrias, Dominia, Terras, Villas, Opida, Jurisdictiones, Portus vel Diſtrictus fuerit, aut fuerint, extra ſua Regna, Patrias, Dominia, Terras, Villas, Opida, Jurisdictiones, Portus & Diſtrictus, & eorum quodlibet in Locis publicis & conſuetis, per publicas Proclamationes, perpetuo proſcribere & bannire, aut proſcribi aut banniri facere cum effectu, & ſub Pœna Capitali.

Et ſi hujusmodi Rebelles & Profugi in alterius Principis aut Domini Regnis, Patriis, Dominiis, Terris, Villis, Opidis, Jurisdictionibus, Portubus, aut Diſtrictubus fuerint, extiterint, morentur, converſentur, aut latitaverint, tunc eos & eorum quemlibet, ne ad ſua Regna, Patrias, Terras, Villas, Opida, Jurisdictiones, aut Dominia ſua, aut aliquam partem eorumdem, ſub Pœna Capitis ac Mortis ullo modo veniant aut accedant, nec eorum aliquis veniat, aut accedat, in Locis publicis & conſuetis per publicas Proclamationes prohibebit, & eadem Prohibitione, infra quatuor Dies, ut præmittitur, facienda, omnes & ſingulos dictos Rebelles & Profugos proſcribet & banniet, ſub Pœna Capitali, & Præmiſſas Proſcriptionem, ſive Proſcriptiones Bannum, ſive Banna Contempnentem vel Contempnentes, ſtatim & ſine dilatione aut excuſatione quacunque, eadem Pœna Capitis ac Mortis puniet, aut puniri faciet.

Quæ quidem omnia & ſingula Capitula Præmiſſa, inter præfatum Sereniſſimum Dominum noſtrum Regem Angliæ &c. & Nos Johannem Epiſcopum Leodienſem, &c. ſupranominatos, in præſenti Tractatu inita & concluſa, tanto Tempore inter Regiam ſuam Majeſtatem Hæredesque a ſuo Corpore procreatos & Nos quoque vim & effectum ſortientur, quanto tempore Humanis agere continget, & inter eandem Regiam Majeſtatem ſuosque Hæredes ac Illuſtriſſimum Principem Dominum Philippum Archiducem Auſtriæ, &c. aut Duces Brabantiæ, conſimilis Amicitia, Liga, Confœderatio, Pax, & Unio durabunt & continuabunt.

In quorum omnium & ſingulorum Præmiſſorum Fidem & Teſtimonium his præſentibus, Manu propria ſubſcriptis, Sigillum noſtrum Secretum apponi fecimus.

Data Duodecima Die Menſis Januarii, Anno a Nativitate Domini Milleſimo Quingenteſimo ſecundo, Stilo Curiæ noſtræ.

Johannes.

De Mandato ſpeciali Reverendiſſimi Domini noſtri ſupradicti.

Super Plicam,

Godiſſa.

XI.

Vergleich zwiſchen Ertz-Hertzog Leopold Wilhelmen zu Oeſterreich, als Gouverneurn der Spaniſchen Niederlande an einem; dann Churfürſt Maximilian Heinrichen zu Cölln, als Biſchoffen zu Lüttich, am andern Theile, wegen mutueller Freundſchafft und Neutralität, de Anno 1654.

SOn Excellence Monſieur le Prince de Ligne Chevaliers du Toiſon d' or, & General de la Cavallerie de Sa Majeſté Catholique au Pays Bas; & illuſtriſſime & genereux ſeigneur Auguſtin Navarre Burena, Chevalier de l'ordre de Sainct

Jacques, du Conſeil de Sa Majeſté Catholique, Regent dans le Souverain conſeil du Royaume d'Arragon, & Son Secretaire de Guerre, & d'Eſtat du Pays Bas, Plenipotentiares de Sa Majeſté Catholique, & de Son Alteſſe Sereniſſime Imperialle Leopold Guillaume par la grace de Dieu Archiduc d'Auſtriche, Gouverneur de Bourgogne & Pays Bas d'une part. Son Excellence Monſieur le Comte de Furſtenbergh, Heyligenbergh & Werdenbergh, Lantgraf in Bahr, Chanoine de la Metrapolitaine de Cologne, & Eveſque du Chœur, Chanoine des Cathedralles de Liege Strasbourgh, Prevoſt d'Aix & de Sainct Gereon à Cologné, & Grand Maiſtre d'Hoſtel de Son Alteſſe Sereniſſime Archevesque & Electeur de Cologne, Evesque, & Prince de Liege, & Directeur de ſes Conſeils d'Eſtat, & Privé: Tres reverend Sr. Jean Tabollet Chanoine & Archidiacre de Hasbaye en la Cathedrale de Liege, Prevoſt de la Collegiate de Foſſe, & Conſeiller du Conſeil Privé de Sadite Alteſſe Electorale: noble & honoré Sr. Charles de Mean, Eſcuyer, Conſeiller du Conſeil Privé & d'Ordinaire de ſa dite Alteſſe, & ſon Commiſſaire Deciſeur à Maeſtricht, Plenipotentiaires de Son Alteſſe Sereniſſime Electorale d'autre part: jouxte l'Act de Conſtitution, ou Plenipotence de Son Alteſſe Imperialle au nom du Roy Catholique de l'an 1654. l'onziéme de mars, & l'Act ou Inſtrument de la Conſtitution Plenipotence de Son Alteſſe Electoralle du meſme An le douzieme du meſme mois: y preſent ſon Excellence Richard, Comte de Sarembergh, Sr. de Schambourg, Gentilhomme de la Chambre de Sa Majeſté Imperialle, Conſeiller en ſes conſeils de Guerre, & Colonel d'un Regiment d'Infanterie, Ambaſſadeur de ſa dite Majeſté envers Son Alteſſe Imperialle, Gouverneur du Pays Bas au nom du Roy Catholique leſquels Acte de Conſtitution, ou Plenipotence, ſignes & Seelez authentiquement échangez, de part & d'autre ſeront cy embas inſerez. Lesdits Plenipotentiaires du Roy Catholique, & du Prince Evesque de Liege, pour oſter du tout les mouvements qui depuis quelques Années ont prejudicé a la Neutralité & bonne Voiſinage avec les ſubjects de la Majeſté Catholique, & pour en retrancher les occaſions, qui pourroient gliſſer Ulterieurement, ſe ſont trouvez unaniment d'accord dans les Points & Articles qui s'enſuivent.

I.

Que la bonne correſpondance entre ſa Majeſté Catholique, & ſon Alteſſe Electorale de Cologne, Evesque & Prince de Liege, leurs Succeſſeurs & ſubjects de part & d'autre ſera maintenüe inviolablement, & le pays de Liege conſervé en ſa Neutralité.

II.

Et a fin que la Neutralité du Pays de Liege ſoit autant plus inviolablement conſervée, les Plenipotentiaires de Son Alteſſe l'Archiduc au Nom de ſa Majeſté Catholique, declarent qu'il ne Sera permis aucun Act d'Hoſtilité entre ſes ſubjects & Soldats, & ceux de ſa Majeſté Tres Chreſtienne, & tous autres quels qu'ils ſoyent, pourveu que ſa Majeſté Trés Chreſtienne agrée le meſme.

III.

Et qu'il ne ſera beſoin aux Liegeois qui ſeront Licentiez du Service des deux Couronnes, & retournez en leur Pays d'obtenir abolition, pourveu qu'il n'y ait pas de Contravencion de la part de ſa Majeſté Tres Chreſtienne.

IV.

Que ſon Alteſſe Imperiale l'Archiduc, au nom de ſa Majeſté Catholique ſera ſortir de Hougarde, & autres lieux de la Hesbaye, de la ville de Herck, Peer, & de toutes autres Ville, Villages, Chaſteaux, & lieux de la Campinne les Troupes du Duc de Lorraine, & autres lieux du Quartier d'entre Meuſe & Sambre, & de tout le pays de Liege, incontinent apres la Signature de cette, ou auplus tard le vintieſme de ce mois, ſans y pouvoir arreſter ſoub quel pretexte que ſce ſoit.

V.

Que tous priſonniers de part & d'autres, ſeront à meſme temps laſchez ſans ranſon, encor meſme, qu'elle auroit eſté pactionnée.

VI.

Et les Papiers & Acts de juſtice & autres ſeront reſtituez qui ont eſte enlevez en la ville de Looz, & ailleurs, meſme aux particuliers.

VII.

Que Son Alteſſe l'Archiduc au Nom de ſa Majeſté & de tous ſes Succeſſeurs au Gouvernement de Bourgogne, & du Pays-Bas, ne permettront que le Duc de Lorraine, Prince de Condé ou autres les Confederez, entrent pour l'advenir au Pays de Liege, & n'exercent plus act d'hoſtilité, en aucun lieu dudit Pays, ny dans tous les autres Eſtats de, ou pourra poſſeder, n'y en pretendent ou demandent contribution, ou Logement hors de quelle place, ou en quelle façon que ce ſoit, meſme Son Alteſſe imperialle ordonnera au Nom de Sa Majeſté à tous ſes Gouverneurs, Officiers, & Magiſtrats, qu'ils ayent à aſſiſter les ſubjects de Son Alteſſe Electorale, contre tous ceux qui les inquieterent, & tous & quelconques perturbateurs de la tranquillité publique, contre la loy de ce Traité.

VIII.

Et quand Sa Majeſté Catholique aura beſoin de faire paſſer ſes armees par les Eſtats & domaines voiſines de Son Alteſſe Electorale ou autres, Elle le pourra faire en Vertu de la Neutralité, voire en le denonçant au peravant à Sadite Alteſſe, ou en ſon Abſence à ſon Conſeil, a fin qu'il denomme Commiſſaires qui puiſſent deſigner les lieux, & que les inhabitans pourvoient à leur fait.

IX.

Et au cas que le Prince de Condé ou autre Confederé de Sa Majeſté vienne a contrevenir au points ſuſdits, Son Alteſſe l'Archiduc au Nom que deſſus guarantira Son Alteſſe Electorale Evesque & Prince de Liege, & ſes Succeſſeurs & Eſtats & joindra les Armes de Sa Majeſté les quelles ſe regleront ſuivant les loix militaires en matiere ſecours, pour eſtre ſous les ordres du Prince qui les demande.

X.

Que les Traictés qui ont eſté faits entre Sa Majeſté Catholique, & ledit Prince de Condé & qui ſe feront a l'advenir, ne pourrent prejudicier au preſent Traité, & que les Troupes, armes, & Soldaets, que Sa Majeſté luy donnera, ou donneroit à autres ſes Alliez, ne pourront eſtre employez contre Son Alteſſe Electorale, ny aucun de ſes Eſtats, ny ſubjects.

XI.

Que les deputez de Son Alteſſe Electorale ayant demandé que Sa Majeſté Catholique voulut comprendre dans ce Traité les autres Electeurs, Princes, Eſtats, & Membres de l'Empire, Signamment ceux qui l'ont aſſiſté effectivement: Et les Deputez de Sa Majeſté ayant reſpondu qu'ils ne pouvoient eſtre compris dans la guarantie particuliere que Sa Majeſté a accordé pour les Conſiderations ſingulieres a Son Alteſſe Electorale, a eſté reſoud que S. Alteſſe & ſes Succeſſeurs ſeront en leur entier non obſtant ce Traité, de ſecourrir les dits Electeurs, Princes, Eſtats, & Membres de l'Empire, en Suitte des conſtitutions dudit Empire, & la quarantie compriſe dans le Traité de Munſter, auquel ne ſera fait prejudice par le preſent Traité le quel neantmoins demeurera inviolable, & ſera obſervé par Sa Majeſté Catholique, & Son Alteſſe Electorale en toutes les parties.

XII.

Que Son Alteſſe Electorale ayant receu en ſon particulier des pertes ineſtimables dans la Table Epiſcopale, ſon Egliſe, Clergé, ſes ſubjets, tant Gentils hommes qu'autres, & Sa Majeſté Catholique ayant declaré n'avoüer, & eſtre contre ſes ordres precis tout ce qui a eſte commis d'Act d'hoſtilité au Pays de Niege, & l'avoir aſſés declaré par l'arreſt du Duc de Lorraine, permettra & avancera la voye de Juſtice, a fin qu'il puiſſe y eſtre pourveu à la ſatisfaction des intereſſez, tant de Son Alteſſe que des particuliers, contre les biens, meubles & immeubles du Duc de Lorraine & des autres particuliers, qui ſeront convaincus d'eſtre Autheurs des pertes, intereſts, & prejudices ſusdits.

XIII.

Que l'Armée de France ſoubs la conduitte du Marquis de Eahert, ſe pourra retirer ſans aucun empeſchement, & en aſſürance jusques en France, s'il n'exerce en ſa retraicte aucun Act d'Hoſtilité contre le Pais de Sa Majeſté Catholique, & ſi elle ne commence de ſe mettre en marche ſur la retraite le 20. auſſi du courant, Son Alteſſe Electorale ne leur donnera appuy ou refuge ains fera tout ſon poſſible, & donnera accés aux trouppes de Sa Majeſté Catholique, a fin qu'elle ſe retire en toute maniere du Pais de Liege.

XIV.

Que Son Alteſſe Electoralle ſera incontinent obligée de donner part à ſa Majeſté Imperiale, Electeurs, Princes, Eſtats, & Membres de l'Empire, a fin qu'ils n'envoient les trouppes qu'ils avoient deſtiné pour le ſecours de ſadite Alteſſe Electorale.

XV. Qu'in-

XV.

Qu' incontinent que les Trouppes de France ſeront retirées, les Trouppes de Conde & Loraines, ſeront tellement eſloignées, qu'elle ne puiſſentfaire courſes, ou incommoder les Eſtats ou Pays de S. A. Electoralle.

XVI.

Que S. A. Imperiale, pour autant plus monſtrer l'affection qu'elle a aux intereſts de Son Alteſſe Electoralle, interpoſera ſon credit, a fin que la garniſon de Hamerſtein ſorte, & au cas de refus, ſi elle vient à eſtre aſſiegée, Elle ne permettra qu' aucunes Trouppes, qui ſont ou ſeront ſoubs ſon commandement, la ſecourent.

XVII.

Que les Deputez de Son Alteſſe Electoralle, ayant propoſé l'Execution du Traité fait l'an 1546. le 6. de May, entre Marie Reyne d' Hongrie Gouvernante des Pays-bas au Nom de ſa Majeſté Imperiale & Catholique, d'un part; & George d'Auſtriche Evesque & Prince de Liege, touchant l' echange de Herſtal, avec la place du fond, ou a eſté baſtie Mariebourg, les Deputez de Son Alteſſe Imperiale ont reſpondu au Nom de Sa Majeſté que Sadite Alteſſe ordonnera à ſes Conſeils d'Eſtat & privé de cognoiſtre, & executer tout ce qu'en ſera de Juſtice, ſur les demandes de Son Alteſſe Electoralle.

XVIII.

Que ſi quelques Officiers, ou Soldats de Prince de Condé, ou Lorainne, avant le preſent Traité, auroient paſſé au ſervice de Son Alteſſe Electoralle, & reciproquement de Son Alteſſe Electoralle à celuy de ſa Majeſté, ou desdits Princes pendant ce demeſlé, ils ſeront en liberte de ſuivre tel ſervice qu'ils voudront, ſans que pource ils en puiſſent en façon aucune eſtre recherchez; & apres iceluy conclu ratifié, il ne ſera plus permis aux Officiers & Soldats de changer d' un ſervice à l'autre, voire que ce deſſus s' entend des Soldats qui ſervent actuellement.

XIX.

Que ce Traicté ſera ratifié par Son Alteſſe Imperiale l'Archiduc, le jour apres la Signature des Commis à ce Traité, & Sadite A. Imperiale en procurera la ratification de ſa Majeſté Catholique trois mois apres, comme auſſi pour plus grande aſſeurance & execution dudit Traicté, S. E. le Comte de Staremberg Ambaſſadeur Imperial, regnis de part & d' autre, le ſignera au Nom de ſa Majeſté Imperialle, & y fera intervenir ſa ratification en dedans ſix ſepmaines & faira tenir la Depeſche en forme à Son Alteſſe Electorale l'autre à Sadite Alteſſe Imperiale. En foy de quoy, Nous les Plenipotentiaris ſusdits de ſa Majeſté Catholique, & de Son Alteſſe Electoralle avons ſigné cette, & ſeellé du cachet de noz Armes; Et nous Comte de Staremberg, Ambaſſadeur de Sa Majeſté Imperialle, avons confirmé de noſtre Seel ſignature le Traicté ainſe que deſſus, Signé des deux coſtez, l' An de Noſtre Seigneur 1654. 17. Mars ainſi ſignez: Jean Richard Comte de Starembergh. Le Prince de Ligne. Egon Comte de Furſtenberg. Auguſt. Navarre Burena. Jean Tabolles, Charles de Mean.

XII.

Kayſers Joſephi Patent an die Stände und Unterthanen des Hoch-Stiffts Lüttich, den Recours in weltlichen Sachen von dem Officialat-Amt zu Lüttich an den Official zu Cölln, ingleichen den Päbſtlichen Nuntium betreffend, de Anno 1710.

JOSEPHUS, Divina favente Clementia Electus Romanorum Imperator ſemper Auguſtus, Germaniæ, Hungariæ, Bohemiæ, Dalmatiæ, Croatiæ, Sclavoniæ Rex, &c. Archi-Dux Auſtriæ, Dux Burgundiæ, Styriæ, Carinthiæ, Carniolæ & Würtenbergæ, &c. Comes Tyrolis, &c.

Officiali, Judicibus & Magiſtratibus, nec non Advocatis, Notariis, Procuratoribus, aliisque Subditis Epiſcopatus & Principatus Leodienſis, Comitatusque Losſenſis cujuscunque Status, Conditionis & Sexus;

Gratiam noſtram Cæſaream & omne Bonum.

QUibus notum eſt, quod cum diverſæ ad nos querelæ delatæ eſſent, qualiter in Cauſis Temporalibus coram Officiali Leodienſi agitatis alterutra pars inde ſe gravatam ſentiens contra Sacri Romani Imperii Leges & Sanctiones ad Officialem Colonienſem, ac porro ad Nuntium Apoſtolicum ibidem imo & Curiam Romanam provocaſſet & appellaſſet, eaque non modo Jurisdictionem Imperialem graviter læſiſſet, ſed & ſe partemque adverſam immenſis inutilibus ſumptibus aggravaſſet, nos pernicioſiſſimum hunc procedendi modum jam quidem

dem ante hac ſub die Quinta Septembris Anno Milleſimo Septingenteſimo Septimo interdicto noſtro Imperiali ſerio inhibuerimus, ac Partibus per Officialis Sententias gravatis & forte gravandis ſerio præceperimus ut in Cauſis Appellabilibus ad Judices immediate Superiores temporales ad nos Conſiliumve noſtrum Imperiale Aulicum, aut Cameram noſtram Imperialem appellarent, verum cum in Cauſis ad Suprema Dicaſteria, Privilegiorum vigore, vel alias non appellabilibus, dubitabatur, quo partes gravatæ appellarent, ne ſi in una forte vel altera inſtantia inique vel injuſte judicarentur, ſine ulteriori Juris remedio, contra Jura ſuccumberent? Nos pro debito noſtro Juſtitiæ promovendæ Zelo primum Conſilii privati nec non Statuum Leodienſium rationes & opiniones hac ſuper re concivimus, iisque bene conſideratis & examinatis, certum Reviſionis modum & ordinem dictis in Cauſis haud appellabilibus ab ipſismet ſuggeſtum clementiſſime approbavimus, prout illum ſequenti Forma approbamus & præſcribimus, Primo ut Officialis Leodienſis, quamvis in Eccleſiaſticis, ut Eccleſiaſticus, in Sæcularibus tamen Profanisque Cauſis nonniſi uti Sæcularis habeatur, ab eoque nullatenus ad Judices Eccleſiaſticos, qualescunque ii ſint, & quacunque dignitate alias fulgeant, ſed ſemper ad noſtra ſuprema & immediata Tribunalia nempe ad Conſilium noſtrum Imperiale Aulicum aut Cameram Imperialem in iſtis provocetur, in quibus Provocatio hujusmodi per Privilegia Glorioſiſſimorum Prædeceſſorum noſtrorum non eſt relicta, in illis vero, quæ vi Privilegiorum ab Imperatoribus Maximiliano Primo, die Vigeſima Quarta Junii, Anno Milleſimo Quingenteſimo Decimo Octavo, Carolo Quinto, Vigeſima Septima Julii, Milleſimo Quingenteſimo Quadrageſimo Quinto; Nec non Maximiliano Secundo, Vigeſima Prima Julii, Milleſimo Quingenteſimo Septuageſimo Primo Civitati & Patriæ Leodienſi Comitatuique Loſſenſi conceſſorum ſeu ratione Summæ aut Taxæ in iis determinatæ, ſeu alio ex capite inappellabiles ſint, licitum ſit Parti, quæ a Sententia per Officialem, ſive in prima aut in alia ulteriori Inſtantia, vel Reſtitutionis in integrum lata ſe gravatam ſentit, quocunque in caſu beneficium reſtitutionis amplecti. Hæc vero Secundo tunc ſuam amplectendi talis Beneficii voluntatem intra decendium a Sententiæ publicatione, quæ prævia partis, ſeu ejusdem Procuratoris Citatione, prout Moris, facienda eſt, debeat in Scriptis, ſeu in Actis Litis per ſe, vel Procuratorem in Inſtantia coram Officiali conſtitutum declarare, ut Judex atque altera pars illius notitiam habeant.

Tertio autem intra Triginta Dies a prædicto Decendio continuos pars Reviſionem implorans præfatam Procuratoris ſui declarationem ratificare, nec non Libellum Supplicem, qui Facti & totius Controverſiæ Seriem, Gravaminumque Expoſitionem ex Actis præcedentis ſeu præcedentium Inſtantiarum unice deſumptam contineat, Epiſcopo & Principi Leodienſi ejusve Conſilio privato una cum Inſtrumento prætactæ Ratificationis & Conſtitutionis exhibere; Et quando intra eundem Terminum in Scriptis extradendas ab Officiali petere, eumque ad effectum Pars utraque Acta ſua Originalia ad Officialem intra præſcriptos Triginta Dies conferre teneatur, alioquin pars ſupplicans Reviſionis Beneficio, Supplicata vero Jure per Sententiam a qua quæſito excidat. Deinde Quinto Libellus ſupplex ad obtinendam Reviſionem coram Principe vel ejus Conſilio alteri parti cum Termino Quindecim Dierum ad contradicendum communicetur, eoque elapſo Princeps, Sexto vel præfatum ejus Conſilium privatum ad Reviſionem peragendam Tres, aut ſi Gravitas Circumſtantiarum adhuc majorem numerum videatur exigere, quinque Juris Conſultos neutri partium legitime ſuſpectos per Decretum nominet.

Hiſce Septimo peractis Reviſores Juramentum in revidendis aliorum Patriæ Leodienſis Judicum Sententiis conſuetum coram prætacto Conſilio ſub duobus ſaltem Conſiliariis præſtent. Et Octavo rem totam ita expediant, ut intra Sex Menſes a die Præſentati apud Principem vel Conſilium privatum Libelli Supplicis computandos, vel aliud temporis ſpatium a Principe Conſiliove memorato juſtis ex Cauſis abbreviandum, vel prorogandum Acta prioris, vel priorum Inſtantiarum cum Rationibus decidendi aliisque Partium Scriptis ſeorſim legant, ac deinde Collegialiter in loco ipſis, vel in Palatio Epiſcopali vel alibi aſſignando Cauſam definitive decidant; Nono ſi quem frivole & ſine legitima Cauſa ad Reviſionem convolaſſe deprehenderint, eum pœna pecuniaria condigna plectant. Decimo, autem Executionem Sententiæ Reviſoriæ, ſive Confirmatoria prioris, ſive Reformatoria fuerit, ad Officialem remittant, atque, Undecimo, hæc omnia & ſingula ſic undequaque obſerventur, ut ſi temporum ſupra determinatorum exacta ratio non habeatur, Reviſio pro deſerta reſpective aut non admittenda haberi pronunciarique debeat. Interea autem, Duodecimo, Sententiæ ab Officiali latæ Executio, pendente

dente Reviſionis Judicio, ſuſpendatur, niſi hæc Decimo Tertio, proviſionalis tantum, aut alia in Poſſeſſorio Summariiſſimo, Cauſisve Alimentorum, Salariorumve pro Famulis & ſimilium parem celeritatem deſiderantium lata fuerit, quippe tales omnes Sententiæ per Partem ſupplicatam ſeu victricem, mediante Cautione idonea & ſufficienti de reſtituendis iis, quæ indebite percepta eſſe per Judicium Reviſorium pronuntiabuntur ad Executionem ab Officiali perduci poterunt, ita tamen ut ſi Pars victrix ejusmodi Cautionem non habeat, nec reperire poſſit, ſuumque deſuper Juramentum præſtet, talis ſolummodo Cautio exigatur, quæ de Jure exigenda eſt. Decimo Quarto autem caveatur, ne in Reviſionum Cauſis paulatim ſpeciale & ordinarium Judicium Reviſorium ex certis & perpetuis Perſonis introducatur, ideoque nec iidem Juris Conſulti, qui in anterioribus adhibiti fuerint, ſed in quavis alia Reviſione ſemper alii ad eandem idonei deputentur, ac denique Decimo Quinto quod attinet ad Advocatos, Notarios aliosque Curiæ Epiſcopalis, uti vocantur, Socios & alios Privilegiatos, cujuscunque Status, Conditionis, aut Sexus, qui ſi ad alios Judices Sæculares citentur, ad Officialis Forum recurrere ſolent, de quibus ad nos ſimiliter relatum eſt, ipſis quidem continuationem hujus recurſus ad Officialem poſt hac ſed in Actionibus tantum Perſonalibus, atque ea ſub Lege concedimus, ut Officialis iſto caſu eodem, uti de Cauſis appellabilibus, ſupradictum eſt, modo, non ut Judex Eccleſiaſticus, ſed ut Sæcularis reputetur, & ejusmodi Recurrentes in cauſis Sæcularibus ab eo ſub quocunque prætextu ad Judices Eccleſiaſticos provocare nequeant, ſed in his ſemper ad Sæcularia ſupradicta ſuprema Judicia noſtra Imperialia appellare, vel ſupra fato modo in Cauſis ad iſta non appellabilibus Reviſionem inſtituere debeant, alias vero ſciant Appellationes & Proceſſus contra præſcriptum hunc modum & ordinem inſtitutos ipſo facto nullos & caſſatos eſſe, Contraventores autem, uti ſupra dictum eſt, Cauſis Juribusque ſuis ecciditſe, imo inſuper etiam cum in Cauſis Prophanis ac Temporalibus ad Judices Eccleſiaſticos provocaverint, a Fiſcali noſtro Imperiali Aulico ad pœnas quoque graviores conveniendos eſſe noverint, de quibus omnes ſupradictos certiores reddere voluimus per præſentes Manu noſtra ſubſcriptas & Sigillo noſtro Cæſareo munitas.

Quæ dabantur in Civitate noſtra Vienna die Quinta Menſis Maji, Anno Domini Milleſimo, Septingenteſimo Decimo, Regnorum noſtrorum, Romani Vigeſimo Primo, Hungarici Vigeſimo Tertio, Bohemici vero Sexto.

JOSEPHUS.

(L. S.)

Vt. J. Frid. Carl. Comes de Schönborn.

Ad Mandatum Sacræ Cæſareæ Majeſtatis proprium.

Franciſcus Winandus de Bertram.

XIII.

Ejusdem anderweites Patent ad Eosdem, die Appellation von Weltlichen an höhere Geiſtliche Gerichte betreffend, de Anno 1710.

JOſephus Divina favente Clementia Electus Romanorum Imperator ſemper Auguſtus, ac Germaniæ, Hungariæ, Bohemiæ, Dalmatiæ, Croatiæ, Sclavoniæ Rex, &c. Archi-Dux Auſtriæ, Dux Burgundiæ, Styriæ, Carinthiæ, Carniolis & Würtenbergæ, &c. Comes Tyrolis, &c.

Honorabilibus, Nobilibus, Spectabilibus, Devotis noſtris & Sacri Romani Imperii Fidelibus, Dilectis N. Officiali, Judicibus & Magiſtratibus, nec non Advocatis, Procuratoribus ac Notariis, cæterisque Subditis Epiſcopatus & Principatus Leodienſis, Gratiam noſtram Cæſaream & omne Bonum.

Vobismet ipſis optime conſtat, a pluribus jam Annis morem depravatum irrepſiſſe, quo nonnulli dum Controverſias Civiles, rerum temporalium ergo, coram Officiali, aliisve Magiſtratibus, Jurisdictionem Eccleſiaſticam æque ac Civilem Epiſcopi ac Principis veſtri nomine exercentibus agitarunt & forte ſuccumbunt, ab iisdem ad alios Judices Eccleſiaſticos Superiores ac porro Nuncios indeque ad Sedem Apoſtolicam provocent, imo quidam etiam prima Tonſura, vel Ordinibus minoribus initiati, licet iisdem deſertis relictisque ad Negotia Functionesve Civiles ſe verterint, imo & Uxores duxerint, nihilominus dictorum Ordinum ſub prætextu Jurisdictioni Civili ſe ſubtrahere, memoratosque ad Judices Eccleſiaſticos provocare præſumant.

Quod vero cum Sacri Imperii Legibus & Conſtitutionibus adverſetur, ac in Imperialis Jurisdictionis noſtræ præjudicium & contemptum vergat, imo & nos Sacrumque Imperium cum Apoſtolica Sede quandoque graviter committere & collidere queat, adeoque nobis

nobis & alias Eccleſiæ Patrono ita viciſſim etiam Jurium Imperii Jurisdictionisque Cæſareæ vindici vigore juratæ Capitulationis noſtræ avertendum, ac aboliendum incumbat, quapropter ſerio diſtricte & ſub indignitionis noſtræ Cæſareæ comminatione inhibemus, ne Officialis aliive Judices Eccleſiaſtici Jurisdictionem Civilem jure moreve Patriæ exercentes, in Cauſis Civilibus, Appellationes ac Provocationes ad exteros Judices Eccleſiaſticos, multo minus ad Nuncios, Sedemve Apoſtolicam foveant, nec Acta priora Informationesque transmittant, quin potius ſub pœnis debitis interdicant, & ad Judices Sæculares immediate Superiores remittant. Advocati vero ac Procuratores, Notarii, aliive de Rebus Cauſisque Civilibus diſceptantes impoſterum nunquam amplius, nec ſub primæ quidem Tonſuræ, minorumve Ordinum per Negotia aut Munera Civilia, ſeu Temporalia, dictasve Uxores deſertorum obtentu ac memoratæ conſuetudinis perperam introductæ prætextu ad Judices Superiores mere Eccleſiaſticos, multo minus vero Nuncium, Sedemve Apoſtolicam, ſed Judices Sæculares, aut Civiles in Imperio immediate Superiores provocent vel appellent, alias vero cum forte contravenerint, Proceſſus ejusmodi, ipſo facto nullos aut caſſatos fore, ſeque Cauſis & Juribus ſuis concidiſſe, imo inſuper etiam a Fiſcali noſtro Imperiali ad pœnas quoque graviores conveniendos eſſe noverint. De quibus vos omnes ſupradictos certiores reddere voluimus per præſentes Manu ac Sigillo noſtro Imperiali munitas quæ dabantur in Civitate noſtra Viennæ, die 5ta Septembris, Anno Milleſimo Septingenteſimo Septimo, Regnorum noſtrorum Romani Decimo Octavo, Hungarici Vigeſimo, Bohemici vero Tertio.

JOSEPHUS.

(L. S.)

J. F. Comes de Schönborn.

Ad mandatum Sacræ Cæſareæ Majeſtatis proprium.

Franciſcus Winandus de Bertram.

IX. Vom Hoch-Stifft Münſter.

I.

Vergleich zwiſchen Biſchoff Dietrichen zu Münſter und dem Probſt Emmone zu Floridi Orti, verſchiedener Irrungen halber, de Anno 1224.

IN Nomine Domini Amen. Ego Theodoricus, Dei gratia Monaſterienſis Epiſcopus, omnibus, ad quos præſens ſcriptum pervenerit, ſalutem in Domino. Notum eſſe volumus univerſis, quod diſcordia, quæ inter Nos ex parte una & Præpoſitum E. Floridi Orti & ſuum Conventum ex altera parte vertebatur, ſopita eſt in hunc modum: Præpoſitus E. Obœdientiam, quam aliquis alius Abbas vel Præpoſitus Præmonſtratenſis Ordinis, ſalvo jure Privilegiorum & Ordinis, ſuo Epiſcopo facit, vel fecit, Domino ſuo Epiſcopo Monaſterienſi faciet & exhibebit, & omnes cauſæ, ſive crimina ſuper quibuscunque articulis, quæ contra eum, vel Conventum ſuum motæ fuerint, ſopitæ ſunt & extinctæ. Omnes quoque ſui Fautores, clerici, ſive Laici, qui propter cauſas contra ipſum motas in aliquod devenerunt Gravamen, liberi erunt penitus ab illo & exempti. Inſtrumenta quæcunque ex utraque parte, tam noſtra, quam Emonis Præpoſiti & ſui Conventus a quocunque obtenta fuerint, nullius erunt penitus momenti, & ipſe Præpoſitus obediens erit nobis modo ſupra dicto, & nos ipſum, quantum potuerimus, promovebimus. Diſcordia vero quæ inter Emonem Præpoſitum & ſuum Conventum ex una Parte, & inter Herdricum de Skeldvvalda & ſuum Conventum ex altera vertebatur ſuper quibuscunque cauſis, ſopita eſt in hunc modum. Uterque ſupradictorum Præpoſitorum, dextra ſibi ad invicem data, veram amicitiam inter ſe promiſerunt, ſe fideliter ſervaturos, adjicientes, quod neuter ipſorum Conſilio vel facto alium, ſive in generali Capitulo, ſive alio quocunque loco, gravabit, niſi ſi quis eorum requiſitus fuerit in animam ſuam, liberum ei erit dicere veritatem ſuper re, de qua fuerit requiſitus. Inſtrumenta quoque ex utraque parte, a quocunque etiam obtenta fuerint, ſive a Domino Papa, ſive a Delegato, ſive ab Eccleſia Colonienſi, ſive ab Epiſcopo Monaſterienſi, ſive à Capitulo generali in Manus Domini Gereonis de Fermeſum & Alfardi de Midleſtum reſignabunt, nullo unquam tempore valitura. Fautores quidem utriusque partis ab omni gravamine, quod propter eos incurrerant, liberi erunt & ſoluti ſimul cum illis, qui propter denuntiationem cujuscunque Excommunicationis ſe ſe a Synodo ſubtraxerunt. Acta ſunt hæc apud Loppeshem Anno Dominicæ Incarnationis MCCXXIV. XIII. Kal. Octobr. præſentibus teſtibus G. de For-

de Formeſſum, Decano, P. & A. Decanis de Loppeshem & aliis quam plurimis. Ut autem hæc Compoſitio firma maneat & inconvulſa, præſens pagina noſtro ſigillo & E. Præpoſiti Floridi Orti & H. Præpoſiti de Skeldvvalda ſigillis eſt roborata. Data per manus Magiſtri A. Notarii, Epiſcopi Monaſterienſis.

II.

Gräntz-Vergleich zwiſchen denen Hoch-Stifftern Münſter und Utrecht, de Anno 1445.

WY Hinrich van GodesGenaden Biſſchop to Munſter vor uns, unſſe geſtichte van Munſter, lande, luyde, unde underſaten doin kund openbaer unde bekennen, vvant tuſſchen unſen ſeligen vorfaren Biſſchoppen, und unſſem geſtichte van Munſter, und dem Biſſchoppen und geſtichte van Vtrecht, eyne vvile tydes by gude Naburſchap und Fruntſchap gevveſt is, alſoo hebben vvy alſolkes, und ok vorder vrede, nut, und orbar unſſer Lande und der unſſer angezeen und overtrachtet, und hebben uns darumb nudem Almechtigen unſſern Hern Gode to love und to eren, und uns, unſſen Landen, und den unſſen, to vreden nut und orbar, vor uns, unſſen geſtichte van Munſter, Lande, luyde, und underſaten in Fruntſchap gelovet und beſtand geſat, und gegeven, ſetten und geven avermids deſſen breve myt dem Ervverdigen in Gode Hern Rodolph van Depholte Biſſcop, &c. und den Erſamen Steden Deventer, Campen Zvvolle, und Oldenzael, und myt dem gantſen geſtichte van Vtrecht, und ſynen underſaten und invvonren uppe deſſe ſyd der Yſel gelegen, Alſo dat vvy beide Hern, und unſſe geſtichte van Munſter, und de Steden Deventer, Campen, Zvvolle, Oldenzael, und dat geſtichte van Vtrecht, uppe deſſe ſyd der Iſel vurſz und unſſer beider underſaten, borgere, und invvonre to beiden ſyden fruntligen, und geloffligen under eynanderen ſtain, und na unſſer macht und geborlicheit, vorhoden ſolen, tegen, malkanderen nicht to done; unde de borgere und underſaten des geſtichtes und Landen van Vtrecht vurſz ſolen fry und velich komen, varen, vveſen und vorkeren, unbeſat und unbekummert, van off vermids enigen Gerichten, an eren have off gude, in, doer, und vvederdoer, over all in unſſen geſtichte, und Landen van Munſter, und in unſſen Steden, und dar en buten, up olde gevvontlige tolle und vvechgelt, idt vvere van ſchulden, de unſs beider borgeren of underſaten enich ſelven ſchuldich vvere, off gelavet hedde, off doch anders Kentligen vorbreke; Ok ſolen und vvillen vvy na unſs gantſer macht doin vorhoden, dat doer und ut unſſen geſtichte und Landen van Munſter in dat geſtichte van Vtrecht up deſſe ſyd der Iſelen vurſz geen ſchade en geſchee, van uns, unſſen underſaten, off der vvy mogich und meghtich ſint, und umb unſſen vvillen, doin und laten vvillen ſunder argeliſt, doch na dem de Ervverdige Here Rodolph vurſz to veden gekomen is, myt dem Ervverdigen in Gode unſſem leven Hern und Broder Ertzebiſſchop to Colne &c. unde de Colſchen dat geſtichte van Vtrecht vorfochten, unde de Ervverdige Herre Rodolph vurſz off ſyne underſaten, de dan volgeden in unſſe geſtichte van Munſter, und de dan hantghemenghen vvorden myt malkanderen in unſſen geſtichte van Munſter vurgenoemt, darumb ſal dit beſtand unverbroken bliven. Hedden of Kreghen vvy beide Hern, off unſſer beider underſaten enich, eenige gebreche und ſtote tegen malkanderen, darumb ſolen vvy, off ſe, malk dem anderen eine maent to voren, dage tekenen und de overmids unſſer beider frunde to beiden, ſyden holden laten, up unſſer gevvontliger mailſtede, dergeſtichten Munſter und Vtrecht, und ſolen aldar de gebreche off ſtote vurgenoemt in Fruntſchappe off rechte ſcheyden und utdragen laten, und dar to ſolen Wy beide Hern itlich ſyne underſaten holden und vermogen, deme in vurgenoemter maiten gehorſam to ſyne, ſunder argeliſt, bis dit beſtand vurſz ſal duren und vveſen vyff jair lanck neiſt na eyn ander volgende, na dato deſſes breves, 't vver ſake, dat uns Herrn enich, deſſem beſtande affvveſen vvolde, de mach dat dem anderen eyn halff jair lank to voren upſcriven, und de upſcrivinge als vvy Biſſcop to Munſter, des to rade vvorden, ſal geſcheen overmids unſſen apenen breve, myt unſſen, und der Erbern unſſer leven Andechtigen Domdecken und Capittels unſer Kerken to Munſter, des Edelen unſſes leven Neven und getruvven Evervvyn Greve to Benthem, und der Erſamen unſſer leven getruvven Borgemeeſteren, und Raide unſſer ſtadt Munſter Segelen beſegelt, und den ſelven unſſen breff der upſcrivinge vurſz. to ſenden, an de Borgemeſteren und Raid der Stadt Deventer vurſz. und als de Ervverdige Her Rodolph vurgenoemt der vurſz. upſcryvinge to rade vvorde, ſal geſcheen, avermids ſynen apenen breve, myt ſynen, und der Stede Deventer, Campen und Zvvolle vurſz ſegelen beſegelt, und den ſelven ſynen breff ſyner upſcryvinge vurgenoemt to ſenden an unſſe unſſe Capittel to Munſter vurgenoemt, und van allen und itligen puncten vurgenoemt, alle argelyſt und geverde utgeſpraken, und des to tuge der Wairheit, hebben vvy Biſſcop to Munſter vurgenoemt unſſen Segel an deſſen breff doin hangen, und hebben voirt gebeden, unſſen Domdechen und Capittel, unſſen Neven und getruvven Greve to Benthem, de Borgemeſtere unde Raidt unſer Stadt Munſter voirgenoemt dit to merer veſtniſſe unde kunden mede to beſegelen, des vvy Domdechen unde Capittel der Kerken to Munſter, Evervvyn Greve to Benthem, Borgemeſteren unde Raid der Stadt Munſter vurgenoemt bekennen gerne gedain to hebben umb bede und bevels vvillen des Ervverdigen Forſten, und Hern unſſes genedigen leven Hern van Munſter vurgenoemt und hebn darumb unde to merer veſtniſſe und kunden deſſer ſaken vurgenoemt, vvy Domdechen und Capittel unſſes Capittels, vvy Greve to Benthem unſſe, und vvy Borgemeſteren unde Raid der Stadt Munſter vurgenoemt unſer Stadt ſegele an deſſen breff gehangen. Gegeven in den Jaire unſſes Hern duſent verhundert vyff unde veirtich des neiſten maendages na Sunte Anthonius Dage. Dat deſe Copie accordeerd met het principale ſelven, atteſtere ik ondergeſchreve Secretaris der Stadt Deventer. Henr. van Suchtelen, Secretaris 1702.

III.

Biſchoffs Henrici zu Münſter Privilegium vor die Vaſallen ſeines Hoch-Stiffts, de Anno 1466.

WY Henrich von Gottes Gnaden Elect Confirmaet der Kircken tho M. doen kundich alle die dieſſen Brieff ſien oder hoeren oder leſenn, openbahr betugen und bekhennen vur onß und alle unſe nackomelinge vermietz diſſen ſelben Brieffe, dat wy werſchjop willen und wilkort der erſamer unſer lieven Deckens und Kapittel unſer Kercken tho M. vurß. und nae rade derſelber und auch unſer Edelmannen, Dienſtmannen, Manſchop der Stadt tho M. und wiltlichen in unſern Landen und Stifften hebben gegeven, geſettet, geordineert, und wolkort diſſe naebeſchreven ſate genade, punckten und artickuln hier nae vur uns und unſen nakomelingen tho ewigen tiden tho holdene und tho warene. Item ſi aliqua feuda majora vacare contigerint, etiam caſtra fortalitia, villas aut hujusmodi, de illis ſine conſenſu Decani & Capituli eccleſiæ M. neminem infeudabit; ac nobilibus liberis vel heredibus maſculini ſexus non exiſtentibus, bona quæ tenentur ab eccleſia M. ſive Manguet ſive Dienſtmanguet per ſucceſſionem hereditariam devolvi permittet ad filias, ſi non fuerint filii, ſicut ad filios: Nec aliqua, bona hujusmodi occupabit, niſi ea primitus ſibi fuerint per vaſallos ſuos adjudicata, nec ea tunc ultra annum & diem retinebit. Et ſi infra illud tempus nec maſculini nec fœmini ſexus hæredes comparuerint ſicut tenent, nunc illa bona alicui perſonæ ad hoc habili conferre debet, & nequaquam ſibi reſervare, vel menſæ ſuæ deputare. Datum eſt hoc Privilegium anno 1466. in Profeſto Conceptionis Mariæ Virginis. Dit Privilegium hebben alle volgende Biſchoppen beſtediget und confirmirt.

IV.

Bündniß, welches zwiſchen denen Münſteriſch- und Utrechtiſchen Diœceſen/ durch Vermittelung Biſchoff Davids zu Utrecht, und Biſchoff Heinrichen dem IV. zu Münſter Anno 1484. getroffen worden.

VAn Gots genaden vvy David van Burgondien, Biſſcop to Utrecht, vor uns unſe Nacomelingen, Ritterſcap, Steden Deventer, Campen, Svvolle, unde anderen unſen underſaten an deſſer Syden der Yſelen belegen, und vvy Hinrick van Svvartzborch Biſſcop to Munſter, unde de hilger Kircken to Bremen Adminiſtrator vor uns unſe nakomelinge, Capittel, Ritterſchap, Steden, Landen, luden unde underſaten doen kundt unde bekennen, in und avermyts deſſen breve, dat vvy na rede unſer Reeden, unde vort anderen unſern underſaten, uns dem Almechtigen unſen Heren Gode to love unde eren, unſen Landen, luden unde underſaten to nutte und beſte, mit malckanderen geloeffligen und fruntligen to hope geſath, geſtalt, unde vereyneget hebn, ſetten, ſtellen, unde vereynogen uns avermyts deſſen breve teyn jaar lanck na date deſſes breves erſtvolgende in mathen hyr na beſchreven: Ten erſten ſollen und vvillen vvy beyde Heren vorſz uns myt guden truvven meynen, eren, und vorderen, uns noch unſe underſaten eyn tegen den anderen, myt veeden, naeme, rove, brande, off andere avergreppen nicht beſchedigen, off beſchedigen laten, ok en vvillen noch en ſollen vvy des anderen Heren Lande, und underſaten vyanden, nicht huſen, off herbergen, noch upholden, den anderen to beſchedigen, noch unſen underſaten hengen, eder gunnen ſulkes to doende; dan weren erreſen off upſtonden tuſſchen uns Herren vorſz jenige ſchelinge, off gebreeke, ſoo ſal de Here de in den gebreeken oder ſchelingen is den anderen ſeſs wecken to vorne, up unſer gewontlicker maelſtede, tuſſchen den Stichte van Utrecht unde Munſter, alſe over den Loſſer-voert unde nicht vorder to dage to komen doen verſchryven, to verſtaende, wert ſake, dat wy beyde Heren ſelves perſoenlik dar to dage quamen, ſo ſall unſe leve Broder unde Neve van Munſter, want dat Biſdom van Munſter, dat nyeſte is to uns Biſſchope van Utrecht, an de Utrechteſche ſyt overkomen; und wert ſake, dat eyn van uns dar erſchennen, umb unſer Heren eder underſaten gebrecke willen, ſo ſollen de Ree-

de to dem yennen van uns Herren overkomen, de dar ſo perſoenlike queme. Wert ock ſake, dat bykumſt aldar beſcheyden worde, dat dan unſer beyder Herren Reede komen. Unde deſſe vorwarde und inganck ſal duren de tyd deſſer vereynonge unde na utgange eder upſchryvinge deſſer gutliken vereynogen nemande hynderlik ſyn an ſynen regten unde olden gewonten; und up deſſen beteyckenden dach ſollen unſer beyder Heren Reede in gelycken taele, den getall to ſpecificeren in den breve des Heren, de den dach verramen werdet, mit beſorginge gudes geleydes, unde genoegſamer veligheit an beyden ſyden, dar dan to dage komen, de gebrecke aldar to bekoren, und to verſoken, de gutligen off geborligen hen gelacht, unde geſlegen mochte werden, unde off ſulcke gebrecke dar dan nicht geſcheiden off affgedragen worden, ſo ſollen unſer beyder Herren Reede aldaar mit malkanderen overkomen, der gebrecke wegen up de ſelve Maelſtede, off up eyn ander gelegen ſtede, na Gelegentheit der tyt in mathen vorſz vveder by eyn ander to komen to verſoken de Gebreeken, tuſſchen uns Heren weſende noch gutligen off geborligen to ſcheydene. Kondenſe aver de ſcheyding nicht eyns werden, ſo ſollen ſe up der ſelver ſteden eynen umpartyliken overman Keſen, unde mit welken meeſten deele de to vallet, dat de gebrecke dardorch gutligen hen gelacht, und geſcheyden ſollen weſen, off ſe ſollen aldar ander gevogelike weghe ſoken, de gebrecke gutligen hen gelacht to worden, ſo dat dar dorch deſſe unſer beyder Herren vereynonge nicht verbroken, dan veſtlike geholden vvorde. Wert ock ſake dat vvy Heren tegen eder up des anderen Heren underſaten gebreck off ſprake hadden, off des anderen Heren Underſaten up uns Heren gebreck off ſprake hadn, off unſer beyder underſaten tegen malkanderen, ſo ſal de Here ſelves vor ſich, of de Here vves underſaten in den gebrecken ſyn, den anderen Herren de gebreck ſchriftelike tekennen geven, de dan dar umb na eyner maent tydes na der ſchriftliker verkundinge, up de vorſz maelſtede ſyne Reede, unde frunde to dage ſchicken ſall, der gebrecke gutlige of geborlige ſcheydinge of uthdracht in maten vorſz to verſoken. Doch vellen jenige gebrecke tuſſchen unſer beyder underſaten, umb enich erftalich guet, dat ſalmen verſoken und vorderen, dar dat erftalige guet gelegen is. Vellen ock ſprake tuſſchen unſer beyder Heren underſaten, umb ſchaden eder ſchulden, dar umme ſollen ſe malkanderen anlangen, vor eren betemeliken richter, dar de beclagede under beſetten vvere, und mogte den cleger dar dan nyn unvertoget recht vvederfaren, ſo mach he ſich des beklagen an ſynen Herren, de dan darumb eynen dach in maten vorſz up de vorſz maelſtede ſal doen beramen, unde vve ſick in mathen vorſz verboth, den ſalmen mit nynen hemeligen regten anlangen, noch anlangen laten, und vve des ſo nicht doen vvolde, und dar inne verhardede, den machmen verfolgen mit allen reghten, vvar men ſick des beſt bekomen kan. Hyr up ſollen unſer beyder Heren Koplude unde underſaten, in unſer beyder Heren Landen, Steten, Slotten, Dorpen, Herlicheyden unde gebeden, vry, velich, ungehindert, und ungelettet an eren lyven, haven, und guden, umb ere Komanſchap, neringe, handell, und vverffe, up gewontlicken tollen und weghgelt komen und varen, ten were ſe dat mit hande of munde, eder vvercken ſelves verbrecken. Ock hyr inne uthgeſcheyden de yennen, de in eres ſelves perſoen principael ſchuldeners borge vvorden zyn. Wert ock ſake dat jenige uthlendeſchen, de unſer Heren underſaten nicht en vveren, des anderen van uns Heren Lande of underſaten vedeſche vvyſe ſochten of beſchedigeden, ſo mach de Here of ſyne underſaten, de ſo beſchediget, oder geſocht vvorden, den vyanden up den verſſchen voete dorch des anderen Herren Landt volgen umbefaert, doch alſo, dat de Heren und underſaten, dorch vves Lande de vyande geſocht unde verfolget vvorden, des unbeſchediget blyven, unde of van den navolgers ſchade geſchede, den ſchaden gutliken to richten, dar mede doch deſſe gutlike vereynonge unverbroken ſal bliven. Wert ock ſake, dat eyn van uns Herren vorſz umb redelike ſaken, uns darto bevvegende der gutliker vereynonge, de teyn jaren to holden, ave ſyn wolde, de mach den anderen Herren dat eyn halff jaer to vorne op doen ſchryven, vvy David Biſſchop t'Utrecht vorſz an unſen leven broder unde neven, Biſſcop to Munſter vorſz, of an ſyner liefden Capittel to Munſter to unſen Koer, unde vvy Hinrick, Biſſcop unde Adminiſtrator vorſz, de upſchryvinge te doen an unſen leven broder unde neven Biſſcop t'Utrecht vorſz, of an ſyner liefden Stadt Deventer, ock to unſen Koer. Alle deſſe punte unde articule vorſz hebn vvy David, Biſſcop to Utrecht vorſz, vor uns unſe nakomelinge, Ritterſchap und Steden Deventer, Campen, Zvvolle, unde Underſaten an deſſer ſyden der Yſelen belegen. Unde vvy Hinrick, Biſſcop unde Adminiſtrator vorſz vor uns unſe nakomelinge Capittel, Ritterſchap, Steden, Landen, luden unde underſaten gelovet unde loven in cracht deſſes breves, und unſer Forſtliker vverde malkanderen geloffliken, ſtede, vaſt, unde unverbroken to holden, ſunder geferde unde argeliſt. Deſſes in orkunde hebben vvy David van Burgundien, Biſſcop to Utrecht, und vvy Hinrich van Svvartzborch, Biſſcop to Munſter unde to Bremen Adminiſtrator vor uns unſe nakomelinge Capittel to Munſter, Ritterſchap, Steden, Landen, luden, unde underſaten in dem Stichte van Munſter, unde an deſſer ſyt der Yſelen belegen ytlick unſe ſegell an deſſen breff doen hangen, unde vvant deſſe gutlicke vereynonge vvo vorſchreven ſtaet, mit conſente, vvetten, und vvillen der Erbern unſer lever Andechtiger Domdeckens und Capittels unſer Kercken to Munſter, unde mit rade des Edelen unſes leven neven, Evervvyns, Greven van Benthem, und Heren to Stenvorde geſchеen is, hebn vvy umb merre veſteniſſe de vorſz gebeden ere ſegele by unſen ſegell hyr mede an to hangen, dat vvy Domdecken unde Capittel to Munſter, und Everwyn vorſz, umb begerte des ergüten Hogebornen Furſten unſes genedigen leven Hern hebn gedaan, und unſe ſegele by ſyner Genaden ſegell an deſſen bref doen hangen, unde vvy David, Biſſcop vorſz, vvant dit ock mit vvetten unde vvillen unſer Ritterſchap und Steden Deventer, Campen und Swolle vorſz geſchеen is, hebn gebeden der vorſz unſer Steden Borgemeſteren eres Stads ſegelen mede an duſſen breff to hangen, dat vvy Burgemeſteren unde Raede der Stede vorſz umb begerte des Hogeborn Furſten unſes genedigen leven Hern hebn gedaen, unde unſe ſegele by ſyner genaden ſegell gehangen. Gededingt und geſloten in dem Jaer unſes Heren duſent veerhundert veer unde tachtentich des Dinxdages up der teyn duſent Mertelern dage. Dat deſe Copie accordeerd met het principale ſelven atteſtere ick ondergeſchreve Secretaris der Stadt Deventer, Henrick van Suchtelen. Secret.

V.

Vergleich, ſo durch Vermittelung Landgraff Philipps zu Heſſen zwiſchen dem Hoch-Stifft und Stadt Münſter Anno 1533. aufgerichtet worden.

WUr Philippus van Gods genade Landgraff tho Heſſen, Grave tho Catzenellebogen doen kond und bekennen hier mett opentlich jegen meniglich. Als ſich tuſſchen dem Hochvverdigen Hern in God, Hern Franciſco, Confirmirten tho Munſter und Oſenbrugge, Adminiſtratorn tho Minden, onſern freundlichen Hern Ohem und Freund an einem, und dem Eerſamen, Weiſen, unſern leven beſundern Rade, Olderluiden, Meiſterluiden, und gantſer gemeinheit der Stadt Munſter, ander deils, des Gelovens und religions ſachen halven in dem de von Munſter in den Pfarren und Kerſpels-Kerken Predicanten geſatt, und bisher gebrauchte Ceremonien afgeſtalt vvorden, und ſunſt andere errungen und miſverſtand begeven hebben, und entholden, ok daraus allerley vveder vvertheit daedlich tho grift, handlinge hin und ervolget und ervvachten ſyn, dar vvy dan noch fride to fordern; Gode dem almachtigen to love, oock to ſunderlichen freundſchaft, und gunſtigen gnedigen vvillen, dar vvir in allen deilen zugedaen und genaigt zyn. Zu dem empo eringen im Hilligen Reich, ſunderlings groſſen und ſchvvarer unrath, Krieg, bloedvergietſen, vervvoeſting, verherren, und verderven tho verhuiden, und vur zu komen friden und emicheit zu underhalden, und zu mehren dem gemeinen nutte und vvolfart vort zu ſetzen, haben vvir ons der ſachen ondervvondet, und zu gudlicher underhandlung unſer Rhate zom beden ſeiten verordnet und geſchicket, und ſie mitt ihrem guden vviſſen und vvillen guidlich vereinigen und verglichen laſſen haben, und doen ſulcher tegenvvordig hier mit, und in Krafft diſſes brievs in maſſen vvie navolgt.

Das gemelter unſer Herr und Oheim de Stad Munſter, und de ihrunge in gelovens ſachen und Religion onbeſvvert und unbevvert bliven laten ſoll, auch das vvord Gods by ihnen zu halden, und zu haben, ſolches in ihren Kerſpellskerken, als nemlich zu St. Lamberti, Ludgeri, und Aegidii, Avervvatter, Martini, und Servatii rein und lauter predigen, und dar inn die Sacramenten adminiſtrieren, desgeliken ceremonien aufrichten, ordnen und gebrauchen, auch mitt den ihren in ſachen des Gelofs und religion iederzeit ſchaffen, und gevvoenlich zu laſſen, doch das dem vvord Gods und Evangelio conform allendhalb gehandlet vverde, geſtaden vvill, bis uff ein frey Chriſtlich Concilium in Teutſcher nation; oder ſo lange von gemeinen Standen des Reichs in ſachen des Gelaubens und religion ein ander inſehen geſchehe, alles nah laut und innhalt Keyſ. Mayſt. unſers aller Gnedigſten Hern jungſt verſchloſſen, und in jahr 1532. zu Nurenberch auffgerichtet, und auf Regenſpurg in das Heyl. Reich verkundigten afſcheids und vredes.

Hier en tegen zullen die von Munſter, und de ihre, gedachte Confirmirte to Munſter, Offenbrugge und Adminiſtratorn to Minden, onſern Hern und Oheim, und ſyn Domcapittel, Stift, und Collegien auſſer halven den ſechs Kerſpelskerken by ihrer religion onbekummert vort leven laten, bis das der allmachtigen God anders ſchiken vvirt, auch der Stadt Predicanten, die Overcheit geſtlich und vvereldlich, auch ſunſt andere Stifrens oder Ordens, und der ſelven Religions nicht bauſſen, irritiren, das vvort Gods freventlich, verachtlich, laſterlich, ſchmadelich ihrer in predigen, nicht anzuzeihen. Darzu ſollen ok dat Domſtifft ſamt allen anderen ihres anhangs ſie nicht verurſachen, noch muſſigen.

Es ſall und vvill ook ein partey de andere in ſachen des Gelofs und religion nicht zu ſchmeichlen, zu laſtern, zu beleidigen, zu verlaſſen, und dar fur mit groſſen fleiſs ſyn.

Sunderlich zuillen und vvillen die von Munſter ſich gegen gemelten unſern H. und Oheim als ihrer Overchieit in allen vvereltlichen, zeitlichen, und geburlichen ſachen, vvie die gehorſame und getreuvve onderthanen, und nicht vveniger dan andere des Geſtiffts invvoneren, und underthanen, zu rechtmäſſiger Chriſtlicher billigheit underthanich, gebuirlich, vvillich, onvvederſetslich, und unervvveislichen befleiſſigen und halten, auch allen leuten van Munſter die ihrem, und dat ihre ahngaen na beſten vermogens bey geleich und recht handhaben, vur unbillicher gevvalt ſchutzen und beſchermen und verdedigen, und ſich als gegen ihren Gnedigen Landsfurſten tegen ſie bevvyſen.

Und off dar aber iemants, vves Stands der vvere das vvord Godes nach ſyn vvillen gebrauchte, und der Ovricheit nach geburlicher vvyſe nicht gehorſam ſyn vvolte, und andern

andern overmoet, argvvillig anderen beleidiging zu fugten, oder zu fugen vvolte, oder vvurde, der oder die ſullen jederzeit durch de Overikeit zur geburlich en rechtmaſſigen ſtraf genommen, und derhalben niemant beſchutzt, vertheidigt, oder gehandhabt vverden.

Et ſullen und vvillen auch die van Munſter gemeltem unſern Hern, und Oheim, auch dem Domcapittel und andern Geiſtlichen und Wereltlichen, ihre Zinſen, gulten, renten, und pacht, die ihren von aldes zu ſtaen, und gehoerig gevveſt und nog ſyn, hinfurter gudvvillig volgen laſſen, ausgeſcheiden vvas der in vorigen Kerſpels Kerken darinne dem von Munſter das vvort Gods und Predicatien, vvie vurgedacht, zu haben ingerumet, van burgern zu broderſchaften, Kalendern, memorien, und dergleichen gegeven und geordinert vvorden ſeint, dieſelbe ſullen die von Munſter zu aufrichtung von Godsdienſt, zu underhaltung der Kirchendienar und ander noturftiger luide nemen, dem Pfarr- oder vvedum-gudern volgen und bliven; doch den Paſtorn ſo hier fur mitt ſulchen Kirchen verſehen, und noch im leven ſyn, de tyt ihres levens, oder ſo die von Munſter ſich in andere vvege, mit ihne darom nicht zu vergleichen an den Pfarr- oder vvedum-guedern unabbruchlick.

Van Vicarien, oder lehen, aver nicht den von Munſter, ſunder dem lehenherren und Patronen im Sticht van Munſter, und anders gemeine auslandiſche zu confirmieren, und zuſtaen, und ſullen die van Munſter einem jederen Patronen unbehindert dar mede gevverden laten.

So ſall und mach de Stad Munſter onverhindert unſers Hern und Oheim von Munſter, ook des Domcapittels, und ſunſt menniglich erer vervvandten und zugedaenen, ſo off und ſo viel des die notturft erfordert ihre Predicanten inn beraempten ihre ſechs Kerſpelkerken und andere redliche perſonen, geſchiken, und die ſelvigen ſtede ſchaffen und verordnen, doch dat ſie einen jedermals ſich diſſer vergleichunge zu richten, und zu halten underſagen.

Auch ſoll und vvill unſer Herr und Oheim van Munſter alle rechtfortigung, gerichtshandlung und proceſs, ſo viel ſich des gelovens und religion belangen mach, an ſeyner L. und der conſiſtorien und gerichten uffheven, abſchaffen, caſſieren, und afdoen, alles, auch vvas darinne vorgenommen, gehalten oder gehandlet vvere oder vvurde, hiermit nun als dan, und dan als nun, genzlich caſſieren und aufheben, doen und aufgeſtelt ſollen ſyn, alſo das derhalven tegen jemant im rechten nicht procediert, und gehandelt ſoll vverden, vvas auch mit affetzung, ſchatzgeldes, vvidder geiſtlich oder vvertlich in der Stadt, dergliken andere auſſerhalb der Stadt vvoonachtig den von Munſter, und den ihren, und dar ſelvſt in der Kerſpelskerken, vven ihres gehorich gevveſt, und noch ſeint van des geloven und religions ſachen vvegen vorgenommen iſt, ſolches ſoll ab, dood, und gevallen ſyn.

Und dem nach ſullen alle ungnade und verdriet und vviedervville vves des onſer Hern Oheim van Munſter tegen de Stad, und de ihre des glaubens und religion ſachen halven haben, und vvas dar an henget, auch alle de jenig ſo ihnen darzu furderlich und gedienet gevveſt, und verdechtig mochten ſyn, gedragen und geſetzt hedde, upgenomen und begeven ſyn, und die ſtraſſen geofnet, frey und ſicher geholden, auch gerichtes und rechtlicher handlung und kummer, ſo aen etlichen borgern und derſelbige haeb und guttern, den jenigen ſie zuſtendig unbeſvvert volgen und zu geſtelt ſullen vverden. Of auch etvvas von unſern Hern und Oheim van Munſter zu ſich genommen, oder ſunſt in ſeiner Liefd. leven gekommen, zu nutz, das alles ſoll und vvill ſyn L. den burgern van Munſter in gleichmaſſigen und billigen vvegen zemlicher vveyſe vergleichen, vergeben, und geſtatten.

Desgeleichen ſullen auch alle de jenigen ſo unſerm Hern und Oheim van Munſter, in diſſen ſachen gediend und anhengich gevveſt, der Stadt Munſter und der ihren halber, auch mennichlichen van ihrent vvegen, aus ſorgen und gevaren gelaſſen, und off jemand mitt dem andern, vvas ſtandes der of de vvere, oder vveren kunde, auſſerhalb des glaubens und religions ſachen to ſpiet konde vernemen, de ſoll ſolches doen an enden, dar die ſachen ordentlick hoeren, vvie bisher zu dem Stift Munſter gebruchlich gevveſt und herbracht iſt. Darzu ſoll auch jeder man von der Overicheit, und niemands moetvvillig ausflucht verhenget noch geſtattet vvurden.

Es ſullen auch die eerbaren Burgermeeſter, Raedtmannen, und burger, ſo afgevveken, ſig by das ihre, auch vvyf und Kindern zu *M*unſter vvider kommen, zu, aff, und anvvandelen, keeren, und riden moegen: Und of die van *M*unſter van gemeiner Stadt vvegen, oder ſonderlichen perſonen, zu den ſulvigen ſembtlich oder ihrer ein und perſonen zu ſprechen, oder Furderung zu denken haben ſullen, ſie mit regt doen und daetlich nichts vveder ſie vornemen.

Und

Und hierauf ſullen alle gevangene beider ſeiten ihrer gefangnus und geloften mit Lieberung und vvederker ihrer have, und vves ſie ſonſt in der niederlagen, und anneminge by ſig gehad, auch ander haeb und gued der jenigen die nicht undergelegen, und in des Rads van Munſter hande und gevvalt gekommen, uff ein beſtendige und alte gevvonheit gnoegſam vry ledig geſtelt, und vveder gegeven vverden; Was averſt nicht in des Raeds handen gekommen vvar, ſulches vveder zu ſtellen, ſullen ſy verlaſſen ſyn; des vvy die van Munſter die verteringen und Koſten, ſo Johan Herr zu Buiren, Herman von Mengerſchen, und Johan Merker Cantzler in diſſer beſtrickunge by ihr zu Munſter gedaen, bezalen, und die andern ſo des Stifts van Munſter vervvandten und landſatten ſyn ihre Zerung, und Koſten ſelbſt doen in der Stadt Munſter afdragen und bezalen. Sunſt ſoll ein jeder partey ihren aufgevvenden genommen, und erlitten ſchaden und Koſten afdragen, ſelvſt und gelden, underhalden, und zu den andern nicht mer zu fordern haben.

Wann auch die van Munſter vor ſich, ihre invvooner, und ſonſt allerley Furderung, und anſprake vveder dat Capittel und Cleriſey to Munſter, auch ſondere perſonen aus dieſem und denen by ons geſchikten Raden angeſegt haben, iſt verlaſſen, dat onſer Herr und Oheim mergemelt ſamt dem vvolgeborn unſern neven und leven biſondern Arndten Graven zu Benthem und Steinvord, Arndt van Cœsfeld, Johan van Graets, Burgermeeſter zu Cœsvveld, und Clavves die Kenneke Raedsman zu Dulmen, ſo dat Domcapittel hierzu ervvelet heft, vermoegen vvillen, und deſgleichen Johan van der Kerck zu Steinvorde, Franſſen de Vrent, Jochim Gruiſe zu Warendorpe, und Johan Selcher zu Cœsfeld, vvelcher die Stadt van Munſter hirzu ervvehlet heft, und vermogen vvil, die alle aus ſyner leveden Ridderſchaft und Steden ihrer Stichtes Munſter ſeint, derhalven guidlich tuſſchen ihnen zu handlen, und of die guide entſtunde ſie zu undrechlichen furderlichen rechten zu verſaten hebben ſullen; auch auf beeder parteyen oder ihrer ein anſuchen ſulche handlung furderlich, und unverzetlich vurvvenden, oder vurnemen, und ſeiner Liefden dage dar under uthſetten, zu dem die genanten mit handlers vernoegen, neben ſyner Liefden ſig derſelben handlung zu beladen; und ſullen ſolche unterhandlung und die ſache zu verfaſſen, vvie vorgenoemt, dem Domcapittel und Cleriſey, in keinem vvege vveigern, ſondern auch die benante handelers vormitelſt ihren ſchriften, und vvas alſo onſer Herr und Oheim ſamt dem von Benthem und andern vorigen perſonen darinne vurnemen und handlen vvurden, aen dem ſol dat Dom-Capittel und Cleriſy tegen ſie keine vviddermoet tragen. So ſollen auch die vant Dom-Capittel und Cleriſie by dat ihre zu Munſter vvidderumb kommen, zu und af vvagen und vvandeln moegen, und ſall nichts daedlichs vveder ſie vurgenommen vverden, und ſollen ſie diſſer obgerurten gebrechen und ſachen dero muiſſigen, und alſo hier mit vur ſig, und ihre nachkommeren, guedlich, grondlich, ganzlich, unvviderroeplich verricht, verſchlicht, und vereiniget ſyn und bliven.

Und ein jeder parthie ſamt dem ihrigen ſal duſſen allenthalben uprichtelich, unverpirlich, getroulich, und unvervveigerlich geleben und nachkomen, auch ſtede und vaſt vollenzihen, dar vveder nicht vurvvenden, doen, handlen, noch den ihren, und deren ſie mechtig ſyn, geſtatten oder verhengen, noch auch jemand anders in ihrem namen, oder von ihrentvvegen zu geſchehen verſchaffen, in maſſen unſer Herr und Oheim van Munſter und Oſſenbrugge ſulches vur ſich, und ſynre Liefden nakomern, und de eren by ihrem Furſten vveren verordent, auch die Stadt Munſter hierzu ſonderlich Gevolmachtigen vur gemeine Stadt und ihre nackomern, die ihren und ſich ſelbſt mit handtaſtung und trouvven, aen eydſtat unſern geſandten und raden zu geſagt und gelobet haben, ohn alle geverde und argeliſt:

Des zu merer feſting und urkunde auch ſtederhaldung haben vvur Landgraff Philippus unſer, und vvur Franciſcus confirmirter zu Munſter, Oſſenbrug, Adminiſtrator zu Minden, unſer Furſtlich, auch vvir de Rhad, Olderluide, Meiſterluide, und ganſe gemeinheit der Stadt Munſter, unſer Stadt groſſe ſigel an diſſen vertragsbrieff, der zvveen gleichlautend gefertigt, deren eyne Hern Franciſco, confirmirten zu Munſter und Oſnabrugh, und der ander uns den Rhat der Stadt Munſter overgegeven und zugeſtelt vvorden, mit goedem vviſſen und vvillen doen hangen.

Und dévvyl deſe gude, gudliche, friedliche verzeichnus und vereiniging mit unſer Domproveſt, Domdeken und gemeiner Capittel zu Munſter vviſſen und vollmacht verhandelt, affgeredet, beſchloſſen, und aufgerichtet iſt, ſo haben vvur des mit urkund unſers Capittels inſigel beneben hoichgedachten unſers G. F. zu Munſter groſſe ſigel veſtlichen gehangen.

Nachdem auch duſſer Vertrag und Vergleichung mit vviſſen und bevvilliging gemeiner Ridderſchaft, und Landſchaft des Stifts zu Munſter zu gangen iſt, ſo haben vvir Arnt Greve zu Benthem und Stenvorde, Arnt von Roſeveld, Jaſpar Corff genant Smyſinck, Frants de Wentt, Goddert van Schedelick, Henrich van Munſter, Johan van der Rechhe zu Steinvorde, Johan van Buiren, zum Daventſberge, Joachim, Droſt zu Senden, Johan, Droſt zu Viſſcherinck, ſemtlich und ein jeder beſonder ſyn eygen angeborn ſigel vor ons ſelber, und von vvegen gemeiner Ridderſchap, deſgelyken vvur Burgermeiſter, Rhat und gemeinheit der Stade Cœsfeld, und Warendorpe, unſer Stede inſigel vur ons, und im namen anderer Steden und Landſchaft des Stifts Munſter, her an vviſſenthich laſſen hangen. Geſchehen und gegeben zu Munſter den viertienden dag des monats Februarii na Chriſti unſeres Herren geburt funfzenhundert und drey und driſtigſten jahre.

VI.

Biſchoffs Johannis III. zu Münſter Declaration derer Landes- und Lehens-Privilegien ſeiner Vaſallen, de Anno 1570.

WIr Johann, von Gottes Gnaden, Biſchoff zu Münſter, Adminiſtrator der Stiffte Oßnabrück, und Paderborn, thun hiemit für uns und unſere Nachkommen, an iezt gerührtem Stifft Münſter, und männiglichen kund, öffentlich bezeugend, als zu vielen malen beſchwerliche Klagen von gemeldetes unſeres Stiffts Münſter Ständen u. Unterthanen fürkommen, als daß deſſelben Stiffts Privilegium, ſeiner Dunckel- und Unlautbarkeit halber, in ungleichen zweifelhafften Verſtand und Meynung offtermahl gezogen, dahero zwiſchen gerührten Unterthanen allerhand Verlauff, Beſchwernissen, und merckliche Unrichtigkeiten ſich erhalten und zugetragen, und dann auf etlichen bey Zeit unſerer Regierung gehaltenen gemeinen Münſteriſchen Landtagen von den itzt gemeldeten Münſteriſ. Ständen, und ſonſt, wir im Unterthänigkeit erſucht, und gebethen worden, angeregtes Stiffts-Privilegium gnädiglich zu erläutern, zu erklären, und in einen gleichmäßigen Verſtand zu ſetzen und bringen. Daß wir demnach gerührten unſern Stifft und deſſelben Unterthanen zu beſondern Gnaden- Wohlfahrt ſolch Privilegium vor die Hand genommen, nothdürfftig erſehen, bedacht und erwogen, und zuletzt mit auch vorhergehenden zeitlichen Bedencken, Rath und einmüthigen Willen der würdigen, ehrenveſten und ehrſamen unſern lieben andächtigen und getreuen Thum-Dechant und Capitul unſer Kirchen auch Ritterſchafft, Stadt und Städte, als Stände unſers Stiffts Münſter obgemeldt, daſſelbige Privilegium nicht allein erläutert und erkläret, ſondern auch ſtatlich erweitert und gemehret, wie das alles aus folgenden unterſchiedlichen Punckten und Articuln ferner deutlich zu erſehen und zu vernehmen iſt.

1. Und erſtlich die groſſen Lehn-Güter, als Schlöſſer, Burgen, Veſtungen, Dörffer, Gerichter, Herrligkeiten und dergleichen; auch andere Lehn-Güter ſie wären alt oder neu, klein oder groß, welche in unſerm Stifft Münſter gelegen, ſollen auf des verſtorbenen Lehn-Mannes ächten, rechten Sohn und ihrer Erben abſteigender Linie ohne Mittel fallen, und vererben, ſo aber keine Söhne, noch deren Erben iezt gemeldet, fürhanden wären, ſo ſollen dieſelbe Lehn-Güter fallen und vererben auf die ächte rechte Töchter, und ihre Erben abſteigender Linien, da auch einige von unſern Lehn-Mannen keine eheliche Kinder, noch deren Erben abſteigender Linien, als fürgemeldet, nach ſich verlieſſe, ſo ſollen die Lehn-Güter fallen und vererben auf ſeine nächſte Erben, und Bluts-Verwandten, doch mit der Beſcheidenheit, daß die Brüder vor den Schweſtern, und ſofort an, die Manns-Perſonen deſſen Geſchlechts für den Weibesbildern, ſo in gleichem Gradu ſtehen möchten, zu den Lehen-Gütern geſtattet und vorgezogen werden.

2. Da aber einige von den nächſtfürgerührten Lehen-Gütern durch Abſterben uns oder unſern Nachkommen erledigten und heimfielen, die wollen wir auch iezigemeldter maſſen fallen und vererben laſſen, doch mit der Beſcheidenheit, daß wir und unſere Nachkommen, in fürbeſtimmten Fällen innerhalb Jahrs und ſechs Wochen, nach dem Tode des verſtorbenen Lehn-Mannes, mit Anbiethung des gebührlichen Heergeweides und Eyds, um Belehnunge gebührender Weiſe angeſuchet und gebethen worden. Geſchehe das nicht, daß alsdenn ſolche Lehn-Güter uns oder unſern Nachkommen erlediget und heimgefallen ſeyn ſollen, doch wollen wir dieſelbe in der That nicht zu uns nehmen, ſondern vor unſern Mannen von Lehn mit Urtheil und Recht für erſten einwinnen, und da ſie uns durch dieſelbige zu erkennet, ſie alsdenn und nicht ehe antaſten und an uns bringen.

3. Wir und unſere Nachkommen wollen auch auf dieſem Fall dieſelbige über ein Jahr und ſechs Wochen in unſerm Beſitz nicht behalten, ſondern einen unſers Stiffts Münſter Unterthanen, darzu bequehm, nach Umgang ſolchen

ſolchen Jahres und ſechs Wochen, damit belehnen, und ihm dieſelbe würcklich einthun.

4. Da aber wir und unſere Nachkommen ſolche ausgeſtorbene Lehn-Güter, im Jahr und ſechs Wochen, wie iezt gemeldet, auch ſelbſt nicht zu beſitzen, ſondern alſobald uns dieſelbigen mit Urthel und Recht, für unſere Mannen vor Lehen zu erkennen einen unſers Stiffts Münſter Unterthanen, wie obſtehet, damit zu belehnen, und zum würcklichen Beſitz zu verhelffen gemeinet wären, ſolches ſoll auch uns, und unſern Nachkommen bevor und frey ſtehen.

5. Was aber die groſſen und kleinen Lehen-Güther berühren thut, ſo auſerhalb des Stiffts gelegen, damit ſoll es nach den Buchſtaben gemeiner beſchriebenen Lehen-Rechte gehalten, und unter dieſer unſer Begnadigung und Privilegio nicht gemeinet, oder verſtanden werden. Gleichwohl ſollen dieſelbigen auch durch uns oder unſere Nachkommen, ohne Bewilligung unſeres Thum-Capitels für gedacht nicht verlehnet werden.

6. Wäre es auch Sache, daß etliche von unſer Ritterſchafft und Mannſchafft in dieſem unſerm Stifft Münſter geſeſſen, Spruch oder Forderung gegen einander zu haben vermeyneten, in denen ſollen wir ſie auf beyderſeits, oder eines theils anſuchen, zum wenigſten einmahl für beſcheiden, (wie denn auch uns auf dem Fall zu folgen ſchuldig ſeyn ſollen) Klage und Antwort anhören, und die nach Befindung in der Güte unterſtehen zu vergleichen.

7. Und da die Sache durch uns, oder durch unſere Räthe mit beyder Parthey Bewilligung entſchieden, und in der Güte vertragen, und ermeſſen würde, ſolche Verträge und Abſchiede ſollen und wollen wir und unſere Nachkommen ſchützen und handhaben, und ſoll es ohne einige Appellation dabey bleiben, was alſo durch die Partheyen einmahl gewilliget und angenommen. Da aber uns oder unſern Räthen an unſer ſtatt ſolche Vergleichung entſtünde, ſo ſollen und wollen wir dieſelbe Partheyen durch unſere beſondere Commiſſarien (ſo die beyderſeits begehret, und uns denſelben zu geben gefällig) ſonſt aber durch andere unſers Stiffts Münſter geiſtlich oder weltlich gebührend Gericht, nach der Sachen und Partheyen Gelegenheit, vermöge der Rechte, und redlicher Gewohnheiten, entſchieden laſſen, auch in alle Wege verholffen ſeyn, daß ſolche zu Recht erkannte Sachen würcklich exequiret, und vollenzogen werden, iedoch gebührliche Appellation fürbehalten, und keine mehr andere gerichtliche Proceſſe, oder Neuerung darüber geſtatten, und da einer von den Partheyen wegerte, den Folg und Gehorſam zu leiſten, ſo ſollen wir und unſere Nachkommen dem gehorſamen, ſo viel recht, beyſtändig ſeyn, wie denn auch ſolches gleichfalls geſchehen ſoll in Sachen, da der eine Stand gegen den andern zu thun hätte.

8. Wäre auch iemand unſerer Unterthanen, der vermeinte, Anſpruch oder Foderung an uns zu haben, der mag ſolches nach ſeiner Willkühr unſerm Thum-Capitul der Kirchen zu Münſter, in Schrifften anbringen, welches denn darauf zu beyden theilen, die fernere Nothdurfft anhören und einnehmen und unterſuchen ſoll, die Sachen in der Güte zu vergleichen, da aber die Güte nicht ſtatt gewinnen würde, alsdenn ſoll gemeldetes Thum-Capitel, nach recht- und redlicher Gewohnheit die Sachen erörtern und entſcheiden, und was alſo durch ſie, entweder in der Güte oder aber mit Rechte abgehandelt, verglichen und abgeſprochen, dem ſollen wir und unſere Nachkommen, als andere Canonici ermeldter Kirchen, würcklich nachſetzen und Folge thun, oder aber da ſolcher Weg bey einigen unſerer Unterthanen dißfalls bedencklich oder beſchwerlich ſeyn möchte, ſo ſoll ihm frey ſtehen, ſolche Sache omiſſo medio am Kayſerlichen Cammer-Gerichte in prima inſtantia anhängig zu machen, daſelbſt wir auch ohne Ausflucht Rechtens ſeyn wollen. Wie wir denn auch zu dem Ende aus gnädiger Zuneigung, damit wir gerührten unſers Stiffts Münſter Unterthanen zugethan, hiermit für uns und unſere Nachkommen, den rechtlichen Austrägen des Reichs und Kayſerlichen Cammer-Gerichts-Ordnunge einverleibet, uns ausdrücklich begeben, und auf die ſelbſt dießfalls verziehen haben wollen, und verziehen hiermit, jedoch was Lehen-Güter berühren thut, ſollen und wollen wir antworten vor unſern Mannen von Lehen.

9. Hinwieder da auch wir und unſere Nachkommen, an mehr gedachten Stiffte Münſter einigen unſerer Unterthanen in Criminal Sachen zu beſprechen gemeinet, ſo ſollen wir denſelben für dem Richter und Gerichte, darunter er geſeſſen oder betreten würde, fürnehmen.

10. Da ſich aber zutrüge, daß der oder diejenige, ſo wir dergeſtalt anzufodern gemeinet, ſelbſt Gerichtbarkeiten hätten, und ſie in ſolchen Gerichten geſeſſen, in den Fällen ſoll zu unſer Willkühr ſtehen dieſelbe über das näheſte und anſtoſſende Gerichte fürzunehmen.

11. Und als wir gerührten unſern von der Ritterſchafft, auch andern Bürgern unſer Stadt und Städte des Stiffts Münſter, nicht weniger, als den Geiſtlichen mit beſondern Gnaden gewogen, ſo ſollen, noch wollen wir, und unſere Nachkommen, noch unſere oder deren iederzeit Amtleute, noch ſonſt iemand von uns, oder derentwegen einigen von Adel, in unſerm Stifft Münſter, noch in den andern dieſes

Stifft Münſters Stadten, ſo gewöhnlicher Weiſe zum Landtagen verſchrieben geſeſſen, und wohnhafft, angreiffen, oder an ſeiner Perſon oder ſeinen Gütern keine Gewalt, oder That, Handlung fürnehmen, noch fürnehmen laſſen, oder ſonſt in andere Wege am Leib oder Gut ihnen Abbruch, Schaden, oder Nachtheil zufügen, ſondern alle und jede von Adel und geſchworne Bürger, wie vorgemeldet, gegen welche wir Spruch und Foderung zu haben vermeinen möchten, ſollen und wollen wir mit gebührlichen Rechten beſprechen zur Antwort und gebührlicher Defenſion gnädiglich ſtatten, und alſo des rechten Ausganges gewärtig ſeyn, und ſie über das keines Weges beſchweren, es wäre denn, daß iemand gedachter von Adel, oder geſchworner Bürger, auf ſcheinbarer oder notoriſcher That in Malefitz-Sachen, ſo Leibes-Straffen auf ſich trügen, befunden oder ſonſten ſolcher und dergleichen Malefitz-Sachen oder auch anderer Gewaltthaten und Entſetzung überwieſen wären, wider welche wir und unſere Nachkommen uns den Anfang und gebührlich Einſehen fürbehalten haben wollen, iedoch ſollen noch wollen wir und unſere Nachkommen gegen dieſelbige mit der Tortur, oder ſonſt zur Strafe oder Abtrag nichts fürnehmen, oder fürnehmen laſſen, denn was wir und unſere Nachkommen derohalben gegen ſie in Rechten erhalten werden, wie wir denn auch das Recht dißfalls nicht verziehen, ſondern auf des gefangenen, oder überwieſenen, oder deren Freundſchafft anhalten, in vierzehen Tagen den nähеſten an Hand nehmen, und unverzuglich befodern, auch die Hafftung nach Beſchaffenheit der Perſonen und Thaten beſcheidentlich anſtellen und verordnen wollen, ohne Gefehrde.

12. Und damit dießfalls die Juſtitia deſto richtiger geübet, ſo ſollen und wollen wir in dieſen fürgerührten Malefiz- und andern Gewaltthaten, und Entſetzungs-Sachen auf des Beklagten oder ſeiner Freundſchafft Anſuchen, neben zween unſerer Räthe, zween aus unſer Ritterſchafft, und zween Verordneten aus dem Stadt-Rath, unſer Stadt Münſter, alle der Sachen und Perſonen unpartheyiſch, zu dem Gerichte, darunter er beklaget, anſtellen und verordnen, welche wir auch ihrer Pflicht und Eyd, damit ſie uns und unſerm Stifft verwandt, diesfalls erlaſſen, und von neuen, wie ſichs gebühret, wieder beeydigen, und alſo durch dieſelben verordnete, und das Gericht erkennen laſſen ſollen, was ſich in dieſem Falle zu Recht eignen und gebühren würde.

13. Aber in andern Civil- und Bürgerlichen Foderungen, wollen wir, und unſere Nachkommen, einem iedem unſers Stiffts Münſter Unterthanen, insgemein vor das Gericht beſprechen, und antworten laſſen, welchen er nach deſſen Privilegio, und unſern publicirten Ordnungen gehörig, und unterworffen iſt, und ſollen wir, oder unſere weltliche Richter niemand davon wiſſentlich ziehen oder abmahnen, und da einer im erſten oder andern fürgeſetzten Fall flüchtig, oder vagabund wäre, ſoll er Bürgen, des Rechten Erkänntniſſes genug zu thun, zu ſtellen ſchuldig ſeyn, da er aber in unſerm Stifft Münſter begütert, ſollen ſeine Güther zum Pfande ſtehen, und daver haften.

14. Weiter, Städte, Bürger, Weigbilde, Dörffer, Gerichte, und Renthen, ſo zu unſer Tafel gehören, ſollen wir nicht entfremden, verpfänden, noch in keines andern Händen, denn unſers Thum-Capittels laſſen.

15. Item, Briefe, genandts Repreſſalia, oder Pfand-Briefe zu Bekümmerung, Arreſtirung, Beſchatzung, oder einiger Beſchwerung unſerer Unterthanen, ſollen wir nicht geben, ohne Bewilligung des Thum-Capitels obgemeldet.

16. Einen gemeinen Vertheidigungs-Schirm und Schutz-Herren, oder Coadjutorn unſers Stiffes, ſollen wir nicht machen, noch ſetzen, ohne Bewilligung gerührtes unſers Thum-Capituls.

17. Und einen ieglichen Unterthanen unſers Stiffts Münſter, ſollen wir laſſen bey ſeinen rechten Privilegien und guten Gewohnheiten.

18. Siegel und Briefe, die mit unſer Vorfahren am Stifft und des Capituls zu Münſter Inſiegeln, und dann die mit unſern, und ietztgedachten Capituls Inſiegel beſiegelt ſeyn, und werden, ſollen wir ſtets, feſt, und unverbrochen halten.

19. Wir ſollen auch keinen Krieg, Vehde, noch Verbindniß mit iemand anfangen, eingehen, oder machen, ohne Bewilligung unſers Thum-Capituls, und anderer unſerer Land-Ständte, obgemeldet.

20. Die Güther, die nachgelaſſen werden von den unehelichen, oder von den Zukömmlingen, um deswillen, daß ſie unehelich gebohren, oder Zukömmlinge ſeyn, ſollen wir und unſere Nachkommen uns keinerley Weiſe unterwinden, es wäre denn, daß niemand von den rechten Erben in gebührender Zeit, nehmlich einen Jahr ſechs Wochen, ſich ſolcher Güther, wie recht annehme.

21. In Sachen unſerer Geiſtlichen Jurisdiction, ſo vor unſern Official- und Siegeler gehören, ſollen wir für Abſolution und Siegel-

Siegel-Geld halten den Brauch und Weiſe des Geiſtlichen Hofes zu Cölln, und Mäßigung unſers Thum-Capituls, fürgemeldet.

22. Würde ſich auch begeben, daß ſich iemand ſelbſt entleibte (das doch GOtt verhüten wolle) zu deſſen nachgelaſſenen Guth ſollen wir derowegen kein Recht haben, ſondern das ſoll fallen auf den nechſten Erben.

23. Gerade und Hergeweide, die in unſerm Stifft Münſter, Stadt und Städten deſſelben durch iemands tödtlichen Abgang verfallen, die ſollen wir, noch unſere Nachkommen, nicht hinnehmen noch empfangen, denn derjenige ſoll ſie heben und aufheben, dem ſie von Erb-Gerechtigkeit wegen gebühren, behältlich doch uns, und unſern Nachkommen ſolche Hergeweide, als wenn uns von unſern Manne, und Dienſtmanns-Guth von Rechtswegen zu entrichten ſchuldig.

24. Da auch unſerm Lande und Städten einige Erbſchafft vorfiele, oder nachgelaſſen würde, ſoll man dieſelbige demjenigen folgen laſſen, welchen ſie von rechtswegen zukommt und gehöret.

25. Auf allen unſern Marckten unſers Stiffts, ſollen wir nach unſere Ammt-Leuthe, Richtere, oder Räthe keinerley Hinder- oder Verboth thun, oder thun laſſen, aufrichtige gute Waaren zu verkauffen, oder zu verhandtieren, ſondern ſolches einem ieden frey und fehlig unbeſchweret laſſen, es wäre denn, daß einer, oder mehr ſolches verwürcket hätten, oder verwürcketen mit Hand oder Munde.

26. Auch ſollen wir und unſere Ammt-Leuthe, oder Voigte, unſern von der Ritterſchafft und Städten keinen Beſchlag thun.

27. Wir ſollen auch niemand beſchweren, in ihren Bürger-Rechten, Holtz-Gerichten, Marcken, oder ſonſt anders, das ſich von Rechtswegen nicht gebühret.

28. Geld oder Zollen von Weinfuhren ſollen wir, oder unſere Ammt-Leuthe nicht nehmen, weiters, denn es von Alters herkommen und gebräuchlich iſt.

29. Solche alle und iede obbeſchriebene Puncten ſämtlich, und einen ieden beſonders geloben und verſprechen wir, Johann Biſchoff zu Münſter, für uns und unſere Nachkommen, obgemeldten unſers Stiffts Münſter, Land-Ständten und Unterthanen, nun hinführo zu ewigen Zeiten feſt und unverbrochen zu halten, und ſie unſers Stiffts Stände und Unterthanen, deren ſo viel die einen ieden derſelbigen belangen möchten, genieſſen und erfreuen zu laſſen, und ihnen daran keine Verhinderung zuzufügen, ſondern ſie dabey zu verthädigen, nach unſer Macht und Vermögenheit, alles ohne Gefehrde und Argeliſt. Deſſen zu wahrer Urkund haben wir für uns und unſere Nachkommen am Stifft Münſter vielgemeldt, nebſt unſern gewöhnlichen Handzeichen unſer Inſiegel unten hier angehangen, und dieweil obbeſchriebene Puncten mit unſers Thum-Capitels, auch der ſämtlichen Stände, vielgedachten Stiffts Münſter Rath, Fürwiſſen und Bewilligung, auf gemeinen gehaltenen Land-Tag, alſo vereinbahret, und beſchloſſen. So haben wir, Thum-Dechant und Capitul obgemeldt, und wir Gerdt Morrien, als Erb-Marſchall von wegen der Ritterſchafft, und wir Bürgermeiſter und Rath der Stadt Münſter, von unſer und der andern Städte wegen unſer Siegel neben hochgedachten unſers gnädigſten Fürſten und Herren Inſiegel an dieſen Brieff gehangen, am 6ten April, im tauſend, fünffhundert und ſiebentzigſten Jahre.

VII.

Des Päbſtlichen Nuntii in Teutſchland Indultum, daß Chriſtoph Bernhardt von Galen ein halb Jahr die Regierung des Hoch-Stiffts Münſter, biß zu Einlangung des Päbſtlichen Conſenſus führen möge, de Anno 1650.

FAbius, Chiſius, Dei & Apoſtolicæ ſedis gratia Epiſcopus Neritonenſis. Sanctiſſimi Domini noſtri Domini Innocentii divina providentia Papæ X. ac præfatæ S. Sedis ad tractum Rheni, aliasque inferioris Germaniæ partes cum poteſtate Legati a Latere Nuncius &c. Reverendiſſimo Domino Chriſtophoro Bernhardo, electo Episcopo Monaſterienſi, ſalutem in Domino ſempiternam. Oblata nobis pro parte Tua petitio continebat, quod vacante non ita pridem Eccleſia Monaſterienſe per obitum in partibus Sereniſſimi ac Reverendiſſimi Principis Domini Ferdinandi, Bavariæ Ducis Electoris Colonienſis Epiſcopi Monaſterienſis &c. Decanus, ſeu Præpoſitus Senior & Capitulum ejusdem Cathedralis Eccleſiæ Monaſterienſis, ſecundum Concordata dudum inter S. Sedem - Apoſtolicam & inclitam Nationem Germanicam inita, jure ſuo utentes, Te, ſervatis ſervandis, in ejusdem Eccleſiæ Monaſterienſis Epiſcopum & Paſtorem Canonice elegerint, per S. Sedem præfatam de more confirmandum, prout per publicum Electionis Inſtrumentum decima quarta Novembris Anni currentis milleſimi ſexcenteſimi, quinquageſimi erectum latius vidimus contineri: Nobis humiliter ſupplicando, ut pro præſentium temporum neceſſitate, & miſeranda illius Epiſcopatus conſtitutione, Succorum & Haſſorum exactionibus adhuc

durantibus, prout pro parte Capituli præfati latius Nobis expoſitum, ad ſex menſes Jurisdictionis Epiſcopalis exercitium, nec non bonorum, fructuum ac proventuum ipſius Epiſcopatus adminiſtrationem, ita ut eadem ſervare & exigere libere & licite poſſis & valeas, de Authoritate Apoſtolica Dilectioni Tuæ indulgere dignaremur. Nos igitur juſtis hiſce ſupplicationibus inclinati, attenta Electione tua canonica & profeſſione fidei in manibus Illuſtriſſimi ac Reverendiſſimi Domini Epiſcopi Ratisbonenſis, Oſnabrugenſis &c. tanquam vicinioris Epiſcopi, ex commiſſione noſtra per Te emiſſa, nec non notoria temporum difficultate, & prædicti Capituli Monaſterienſis humillima requiſitione, cautioneque idonea per Procuratorem Tuum Tuo nomine ſolenniter præſentata & coram Nobis reiterata, de Epiſcopatu antedicto fideliter adminiſtrando, & quatenus Electionem tuam reprobari, vel alias minime approbari contigerit, de reddendo fidelem computum Adminiſtrationis, & de reſtituendo redditus, fructus & proventus quoscunque per Te exactos & receptos, quotiescunque fueris ad hoc requiſitus, amplam Tibi per ſex Menſes, ut intera Confirmationem tuam ex Romana Curia poſſis impetrare, facultatem adminiſtrandi præfatum Epiſcopatum Monaſterienſem Authoritate Apoſtolica concedimus & impertimur, Mandantes ſerio omnibus cujuscunque ſtatus, gradus & conditionis ſub pœna Excommunicationis incurrendæ, ne Te in antedicta adminiſtratione quocunque modo, directe aut indirecte, ſeu alio quovis quæſito colore impediant, aut moleſtent. Datum Aquisgrani in Conventu S. Joannis Baptiſtæ Canonicorum Regularium & Reſidentia Noſtra, die ſexta Menſis Decembris. Anno Dominicæ Incarnationis Milleſimo ſexcenteſimo quinquageſimo. Pont. Sanctiſſimi Domini Noſtri Domini Innocentii X. Anno VII.

NOs Senior & Capitulum Cathedralis Eccleſiæ Monaſterienſis omnibus & ſingulis præſentes Noſtras patentes literas viſuris, lecturis, ſeu legi audituris notum & manifeſtum eſſe volumus, qualiter ſede vacante non ſolum omnis poteſtas Epiſcopalis, adminiſtratio ac jurisdictio tam in temporalibus, quam Spiritualibus, nec non Regalibus & Criminalibus, reſpective juxta Sacros Canones, Apoſtolicas Conſtitutiones, indulta & privilegia Cæſarea, aliasque penes Nos fuerit ac reſederit, ſit & reſideat; Sed etiam quod per Canonicam Electionem, majora nimirum & ſaniora vota, quibus etiam poſtmodum reliqua (unius tantum excepto) acceſſerunt, decima quarta Menſis Novembris proxime elapſi in Paſtorem ac Præſulem mododictæ Diœceſis & Provinciæ Monaſterienſis, Dominum Chriſtophorum Bernardum a Galen, natum de Caſtro Biſping, Eccleſiæ noſtræ Theſaurarium, Prælatum, emancipatum Canonicum & Confratrem, modo Illuſtriſſimum & Reverendiſſimum Dominum Epiſcopum & Principem Noſtrum gratioſiſſimum elegerimus. Cum autem proceſſu inquiſitionis ſuper qualitatibus Domini noſtri Electi & ſtatu Eccleſiæ, uti moris eſt, per Illuſtriſſimum & Reverendiſſimum Dnum. Nuncium Apoſtolicam jam tum formato, evidens præſentium Temporum neceſſitas requireret, ut quamprimum Illuſtriſſimus Dominus Electus ad adminiſtrationem Diœceſis & Epiſcopatus admitteretur, deſuper indultum Apoſtolicum pro hac vice & citra conſequentiam, conjunctim obtinere decrevimus, & realiter obtinuimus, vigore cujus ampliſſimam adminiſtrandi in temporalibus & ſpiritualibus poteſtatem penes Nos hucusque uti dictum eſt, exiſtentem (ſalva tamen omnino ante ipſum Electionis actum deliberata & concluſa capitulatione) in altememoratum Dominum Epiſcopum Noſtrum transferentes, omnibus & ſingulis Cancellario, Conſiliariis, Officiatis, Amptmannis, Judicibus, Jograviis, aliisque Juratis Miniſtris, nec non ſubditis & incolis univerſis, cujuscunque ſtatus, dignitatis, gradus, ordinis aut conditionis exiſtant, poteſtate & adminiſtratione prædictis hoc inſtanti penes Nos adhuc exiſtentibus, in virtute S. obedientiæ diſtricte præcipiendo mandamus, ut non ſolum Illuſtriſſimo Domino Electo in adminiſtratione ejusmodi debitum honorem, reſpectum & reverentiam humillime exhibeant, ac illius mandatis & juſſibus, uti fideles decet Miniſtros & ſubditos, pleniſſime & in omnibus obtemperent, nec non de reditibus Menſæ Epiſcopalis reſpondeant, ſed etiam omnipotentem Deum pro felici Regiminis & adminiſtrationis initio, melioriſ ſucceſſu, & beatiſſimo exitu Illuſtriſſimi & Reverendiſſimi Domini Noſtri Electi, Pacis Principis (ita in Domino Jeſu Chriſto vero pacis Principe confidimus) ardentiſſimis ſuis precibus ſine intermiſſione interpellent. Dabamus Monaſterii Weſtphalorum, 22. Dec. Anno 1650.

VIII.

Kayſers Ferdinandi III. Indultum, die Interims-Adminiſtration des Hoch Stiffts Münſter betreffend, de Anno 1651.

NOs Ferdinandus Tertius divina favente clementia Romanorum Imperator ſemper Auguſtus, Germaniæ, Hungariæ, Bohemiæ, Dalmatiæ, Croatiæ & Sclavoniæ Rex. Archi-

Archidux Auſtriæ, Dux Burgundiæ, Styriæ, Carinthiæ, Carniolæ & Wurtenbergæ, Comes Tyrolis &c. Univerſis per præſentes atteſtamur & notum facimus, quod venerabili, devoto, dilecto Nobis Principi Chriſtoph. Bernardo Electo Monaſterienſi Epiſc., ex relevantibus cauſis, & ipſius Devotionis ſuæ precibus moti, omnia & ſingula Diœceſis Monaſterienſis Regalia & temporalia jura, quæ tanquam feudum a Nobis & Sacro Imperio, Devotio ſua, ceu Electus Epiſcopus, ſtatum intra tempus petere & excipere tenemur, ad ſex Menſes clementiſſime indulſerimus, totoque eo tempore in omnem illam Diœceſin, ejusque Magiſtratus & Officiatos, civilis & criminalis Jurisdictionis uſum & adminiſtrationem conceſſerimus, prout Devotioni ſuæ authoritate noſtra Cæſarea ſcienter indulgemus, & concedimus per præſentium tenorem, ita quidem, ut toto illo ſemeſtri ſpatio omnia & ſingula prætactæ Diœceſis Regalia, feudalia & ſecularia jura, in vim hujus indulti & conceſſionis Noſtræ poſſidere, iisdemque uti ac frui, ipſamque Diœceſin adminiſtrare ac gubernare reipſa poſſit ac valeat, poſt lapſum vero ſemeſtre Spatium, feudi hujus inveſtituram a Nobis & Imperio petere & admittere, ac interea nihilominus obſequium & fidem, uti Vaſallum decet, præſtare teneatur. Quocirca mandamus univerſis & ſingulis ejusdem diœceſeos, Statibus, Officiatis, Vaſallis, Magiſtratibus, Locumtenentibus, omnibusque aliis ſubditis & incolis, cujuscunque ſtatus, conditionis, aut dignitatis fuerint, ut ſæpedictum Chriſtophorum Bernardum, Epiſcopum Monaſterienſem, ceu legitimum Dominum & ſuperiorem ſuum recipiant, agnoſcant colant ac venerentur, Eidemque reverentiam, fidelitatem, & in licitis obedientiam, omniaque alia præſtent & exhibeant, quæ fideles ſtatus, Vaſalli, Officiales & ſubditi legitimo ſuo Domino de jure & conſuetudine, præſtare & exhibere obligantur. In fidem præſentes manu & ſigillo Cæſareis roboratas dedimus in Civitate Noſtra Viennenſi, die ſexta Februarii, Anno Milleſimo ſexcenteſimo quinquageſimo primo. Subſcriptum erat. Ferdinandus. Et ſequebatur. Vidit Ferdinandus, Comes Curtius. Ac paulo infra. Ad mandatum Sacræ Cæſareæ Majeſtatis proprium, Wilhelmus Schröder.

IX.

Pabſts Innocentii X. Confirmation Herrn Bernhards Chriſtophs von Galen zum Biſchoff von Münſter/ de Anno 1651.

INnocentius Epiſcopus, Servus ſervorum Dei dilecto Filio Chriſtophoro Bernardo a Galen, Electo Monaſterienſi ſalutem & Apoſtolicam Benedictionem. Apoſtolatus officium meritis licet imparibus nobis ex alto commiſſum, quo Eccleſiarum omnium regimini divina diſpoſitione præſidemus, utiliter exequi coadjuvante Domino cupientes, ſolliciti corde reddimur & ſolertes, ut cum de Eccleſiarum ipſarum regiminibus agitur committendis, tales eis in Paſtores præficere ſtudeamus, qui populum ſibi commiſſum ſciant non ſolum Doctrina Verbi, ſed etiam exemplo boni operis informare, commiſſasque ſibi Eccleſias in ſtatu pacifico & tranquillo velint & valeant auctore Domino ſalubriter regere & feliciter gubernare. Sane nuper Eccleſia Monaſterienſi cui bonæ memoriæ Ferdinandus Epiſcopus Monaſterienſis, dum viveret, præſidebat, per obitum dicti Ferdinandi Epiſcopi, qui extra Romanam Curiam debitum naturæ perſolvit, Paſtoris ſolatio deſtituta, dilecti Filii Capitulum dictæ Eccleſiæ pro futuri Epiſcopi Monaſterienſis Electione celebranda, vocatis omnibus qui voluerunt, debuerunt & potuerunt Electioni hujusmodi commode intereſſe, die ad eligendum præfixa, ut moris eſt, convenientes in unum, Te ipſius Eccleſiæ Canonicum, de Nobili genere, in legitimo Matrimonio, ac ex Catholicis parentibus procreatum, in ætate legitima, ac a pluribus annis in ſacro ſubdiaconatus ordine conſtitutum, & ad alios docendos idoneum, in Epiſcopum Monaſterienſem concorditer elegerunt, Tuque Electioni hujusmodi, illius Tibi præſentato decreto conſenſiſti, ut deinde Electionis hujus negotium per Venerabiles Fratres Noſtros Sac. Rom. Eccleſiæ Cardinales negotiis rerum Conſiſtorialium Præpoſitos, examinari fecimus diligenter; qui ſub die vigeſima ſexta Menſis Januarii proxime præteriti negotio hujusmodi mature diſcuſſo, Electionem hujusmodi uti Canonice celebratam, confirmandam conſuerunt, Nosque Sententiam congregationis hujusmodi approbavimus; Nos igitur Electionem prætactam juxta Sententiam & decretum congregationis hujusmodi Apoſtolica Authoritate confirmantes, præfactæ Eccleſiæ Monaſterienſi de Perſona Tua, cui apud Nos de litterarum ſcientia, vitæ munditia, morum honeſtate, Spiritualium providentia, temporalium Circumſpectione, aliisque multiplicium virtutum donis fide digna perhibentur teſtimonia de Fratrum eorundem Conſilio dicta authoritate providemus, Teque Eidem

dem Eccleſiæ Monaſterienſi in Epiſcopum præficimus & Paſtorem; curam & adminiſtrationem ipſius Eccleſiæ Monaſterienſis Tibi in Spiritualibus & temporalibus plenarie committendo, in illo, qui dat gratias & largitur præmia, confidentes, quod dirigente Domino actus Tuos, prætacta Eccleſia Monaſterienſis ſub Tuo felici regimine regetur utiliter, ac grata in ejusdem ſpiritualibus & temporalibus ſuſcipiet incrementa. Jugum igitur Domini Tuis impoſitum humeris prompta devotione ſuſcipiens, curam & adminiſtrationem prætactas ſic exercere ſtudeas ſollicite, fideliter & prudenter, quod ipſa Eccleſia Monaſterienſis Gubernatori provido, & fructuoſo Adminiſtratori gaudeat ſe commiſſam, Tuque præter æternæ retributionis præmium Noſtram & Apoſtolicæ ſedis benedictionem & gratiam exinde uberius conſequi merearis. Volumus autem quod Tu ad præſcriptum Concilii Tridentini in dicta Eccleſia Monaſterienſi Theologalem, & pœnitentiariam præbendas, & in Civitate Monaſterienſi Seminarium erigas, & Montem pietatis inſtitui cures, conſcientiam tuam deſuper onerantes. Datum Romæ apud Sanctam Mariam Majorem, Anno Incarnationis Dominicæ Milleſimo, ſexcenteſimo, quinquageſimo primo, undecimo Cal. Junii, Pontificatus Noſtri Anno ſeptimo.

X.

Pabſts Innocentii X. Befehl an das Dom Capitul zu Münſter den neuen Biſchoff, Chriſtoph Bernhard in ſolcher Qualität zu erkennen, de Anno 1651.

INnocentius Epiſcopus ſervus ſervorum Dei, Dilectis filiis Capitulo Eccleſiæ Monaſterienſis ſalutem & Apoſtolicam benedictionem; Hodie Electionem de Perſona dilecti filii Chriſtophori Bernardi, Electi Monaſterienſis, per Vos, Eccleſia veſtra Monaſterienſi tunc per obitum bonæ memoriæ Ferdinandi, olim Epiſcopi Monaſterienſis, extra Romanam Curiam defuncti, Paſtoris ſolatio deſtituta canonice celebratam, juxta ſententiam ac decretum Venerabilium Fratrum Noſtrorum Sac. Rom. Eccleſiæ Cardinalium negotiis rerum Conſiſtorialium Præpoſitorum, de Eorundem Fratrum Conſilio Apoſtolica auctoritate approbando & confirmando, eidem Eccleſiæ Monaſterienſi de perſona D. Chriſtophori Bernardi Electi, Nobis & Fratribus ipſis, ob ſuorum exigentiam meritorum accepta, dicta auctoritate providimus, ipſumque eidem Eccleſiæ Monaſterienſi in Epiſcopum præfecimus & Paſtorem, curam & Adminiſtrationem ipſius Eccleſiæ Monaſterienſis, ſibi in ſpiritualibus & temporalibus, plenarie committendo, prout in Noſtris inde confectis litteris plenius continetur. Quocirca Diſcretioni Veſtræ per Apoſtolica Scripta mandamus, quatenus Eidem Chriſtophoro Bernardo, tanquam Patri & Paſtori animarum veſtrarum humiliter intendentes, ac exhibentes ſibi obedientiam & reverentiam debitas & devotas, ejus ſalubria monita & mandata ſuſcipiatis humiliter, & efficaciter adimplere curetis; Alioquin ſententiam, quam idem Chriſtophorus Bernardus Electus rite tulerit in rebelles, ratam habebimus & faciemus auctore Domino usque ad ſatisfactionem condignam inviolabiliter obſervari. Datum Romæ apud Sanctam Mariam Majorem Anno Incarnationis Dominicæ Milleſimo, ſexcenteſimo, quinquageſimo primo, undecimo Kal. Junii, Pontificatus Noſtri Anno ſeptimo.

XI.

Biſchoff Chriſtoph Bernhards von Münſter Bann-Brieff wider Bernhardum von Mallingcroth, de Anno 1654.

QUandoquidem Bernardus a Mallingcrott ante hac, & quidem ſexta Martii Anno nuper quinquageſimo ſecundo, illam potiſſimum ob cauſam (reliquis pro hac vice præteritis & brevitatis amore ſubticitis, ſuis tamen locis & temporibus debite proſequendis, & urgendis, illumque in finem omni meliori modo reſervatis,) quod poſt obtentam a Nobis & Venerabili Capit. Noſtro Apoſtolicam confirmationem, ac eandem in & per civitatem ac Diœceſin noſtram Monaſterienſem debite publicatam, obedientiam & reverentiam vigore Apoſtolicorum reſcriptorum & mandatorum Nobis debitas, etiam in Eccleſia Noſtra Cathedrali; nec non proceſſionibus publicis, cum graviſſimo totius Cleri, & populi Nobis concrediti ſcandalo exhibere palam & publice detrectare præſumpſerit, Canonice a Nobis ſuſpenſus; & poſtmodum ad Fiſcalis Noſtri humilem, devotamque imploratio-nem ac inſtantiam, cum ulterius inobediens refractarius exiſtens, ſuſpenſionem Noſtram Canonicam, ſæpiſſime pro lubitu ac voluntate ſua violaret, ſeſeque non ſolum in Vigilia & ipſo S. Jacobi feſto ad Eccleſiæ Noſtræ Chorum (a quo tamen multo tempore cenſuram ſuſpenſionis dubio procul timendo, illamque agnoſcendo, abſtinuerat) nec non locum de-

CANA-

canalem & ſtallum, uti vulgo ajunt, occupando violenter intruderet, ſed etiam ſæpe numero Sacrum legere, celebrare & divina peragere, ſuſpenſione Noſtra totali & Canonica omnino vilipenſa ac poſthabita, publice præſumeret (cum tamen partium ſuarum & devotionis a ſubdito ſuperiori, & Epiſcopo debitæ fuerit, ſententiam Paſtoris ſui, ſive juſtam, ſive injuſtam juxta Sacrorum Canonum præſcripta timere & revereri) a Nobis irregularis notificatus Decanus, prout hæc omnia non ſolum in patenti ſcripto proteſtationis Venerabilis Capituli Noſtri, ſub dato 25. Julii, ipſi per Notarium & teſtes inſinuato, atque ad Valvas Eccleſiæ noſtræ Cathedralis publice affixo, ſed etiam e Decreto Noſtro notificationis, incurſæ ipſi violentiæ facto Irregularitatis in Civitate Noſtra Cœsfeldienſi trigeſima Julii ejusdem proxime elapſi menſis exarato, de Ambone per totam Diœceſin Noſtram publicato, atque ad valvas Eccleſiarum ubique ſimiliter affixo, latius apparet, ad quæ Fiſcalis Noſter ſe humillime retulit: binas ejusmodi cenſuras in ipſum debite & canonice prolatas, ulterius contemnendo, & plane vilipendendo, ad demonſtrandam magis publice, & enixius refractariam ſuam oppoſitionem, & inobedientiam a primo Currentis Menſis Auguſti, usque in hodiernam diem, quotidie non ſolum ad Chorum & divina ſeſe propria temeritate ingerere, defacto præſumpſerit, ſed etiam divinum officium & cantum in choro Eccleſiæ Noſtræ Monaſterienſis, ſcandaloſiſſime, & ſumme punibiliter confundere & perturbare non erubuerit, dum ſeſe de facto, & violenter ulterius intrudendo illud ſuo temerario auſu, & punibili facto effecit, quod ad ipſius ſeſe ingerentis præſentiam reliqui in Choro præſentes (quibus officium divinum & Cantum ipſo præſente continuare, a venerabili Capitulo Noſtro inhibitum fuit) diſcedere & Cantus ceſſare, ac pulpita vacua, cum magno omnium Civitatis noſtræ Monaſterienſis incolarum ſcandalo, relinqui debuerint; quinimo e loco, & ſtallo Decanali, tertia hujus, inaudito hucusque exemplo excurrens, Sacerdotem in Summo Altari celebrantem, inter ipſa divini ſacrificii Venerandiſſima Myſteria turbare, ad dandam benedictionem Diacono dum quidem temporis, citra ejus præſentiam Evangelium cantare obligato, ſed ad mandatum a ſæpius memorato Venerabili Capitulo Noſtro factum juſte renuenti, præterea & ipſum Diaconum ad Cantandum Evangelium violenter cogere, Vicarios & Chorales ad Cantandum animare, & illis hæc omnia impunita fore, ſeque defendere velle, promittere & ſpondere, nec non alia ſcandaloſa quamplurima perpetrare & peragere nullatenus verecundatus fuerit, aut timuerit. Debuimus tandem, quamvis inviti omnino, inſtante Noſtro Fiſcali, ad ulteriora publica ſcandala in eccleſia Dei præcavendá, & ut cultus divinus in omni tranquillitate & quiete perageretur, ipſi ſuſpenſo & irregulari Decano ingreſſum Eccleſiæ Noſtræ Cathedralis de conſenſu & præſcitu ſæpius memorati Venerabilis Capituli Noſtri ſub Excommunicationis Majoris ipſo facto, absque ulla ulteriore monitione aut Declaratione incurrendæ pœnæ inhibere, & graviſſime interdicere, uti latius patet e diplomate Noſtro eum in finem inſinuato, & affixo, ad quod ſimiliter Fiſcalis Noſter ſe devotiſſime referebat; & quamvis rebus ita manifeſte & notorie conſtitutis ſperaverimus, ac in Domino ſincere confiſi fuerimus, ſæpius fatum Bernardum a Mallingcrot per præmiſſas ſalutares diſciplinas ac correctiones tandem aliquando ad ſaniorem mentem rediturum, ac conſilia prudentiora cum humili, uti decebat, ſubmiſſione, reverentia, ac deprecatione amplexurum fuiſſe, ut ita abſolutionem tam a Sanctiſſimo Domino Noſtro quam a Nobis obtinere mereretur; attamen re ipſa, & facto experiri debuimus, uti & absque eo a Fiſcali Noſtro nobis humillime remonſtratum fuit, quod omnibus ſalutaribus diſciplinis & Correctionibus ſcandaloſiſſime, atque ſumme punibiliter ſpretis & rejectis, in Epiſcopalis Noſtræ Dignitatis, Principalis, reſpectus & jurisdictionis Nobis competentis graviſſimum contemptum, & palpabilem peſſimæ ſequelæ deſpectum, quo lenius & longanimius cum ipſo agere, ejusque punibilia perpetrata, & acta patientius æquo animo perferre, & patientiſſime jam ab aliquot annis tolerare voluimus, tulimus & toleravimus, eo magis ipſe a Mallingcrott in ſua inobedientia & contumacia obſtinate & contumaciter conſiſtat, permaneat, ac plane inſordeſcat, dum contemtis & vilipenſis prioribus & præmiſſis omnibus, plane refractarie & manifeſte rebellando, Eccleſiam Noſtram Cathedralem ingredi, chorum intrare, in Sacriſtia & alibi Miſſæ officium legere, plurimaque alia punibilia, & Scandaloſa, perpetrare, præſertim ipſum divinum officium quotidie ferre ſub ipſa etiam elevatione Sanctiſſimi Corporis Chriſti turbando, & coram omni fideli populo (quem etiam contra Nos concitare, commovere, atque a Noſtra Devotione retrahere velle, non levibus conſtat indiciis, præſertim ex frequentiori & plane inſolito ejusdem populi accurſu) confundendo, atque quantum in ipſo fuit, impediendo, audaciter, pertinaciter, & omnino inobedienter non erubuit, cenſuras quaslibet,

clavesque Eccleſiæ palam contemnens, ut autem tantus, tamque gravis contemptus, tantaque inobedientia, pertinacia, obſtinatio & impœnitentia, graviore coërceatur pœna, & creſcente in delinquente delicto & contumacia, etiam augeatur, & creſcat in Eccleſia Dei punitio; ideo Nos, ad ulteriorem Fiſcalis Noſtri Inſtantiam, humilemque implorationem, Deum & ſanctam juſtitiam præ oculis habentes, & ut exemplo unius non ex inferiobus, ſubditi diſcant, promptè ſuis obedire Prælatis ac Superioribus, ſcandala & pernitioſa exempla tollantur, & Eccleſiaſt. diſciplinæ vigor & rigor conſervetur, de expreſſo conſenſu, & præſcitu Venerabilis Capituli Noſtri ſæpefatum Bernardum a Mallingcrott ſuſpenſum & irregularem Decanum, ob tot perpetratos, toties iteratos, & repetitos, ſub Excommunicationis, absque ulla ulteriori monitione aut declaratione, incurrendæ pœna prohibitos & punibiles actus, ipſo temerariæ transgreſſionis & refractariæ contraventionis facto, in Excommunicationem Majorem incidiſſe, atque huic graviſſime omnium in Eccleſia cenſuræ jam tum a tempore illo innodatum eſſe & fuiſſe, ac ideo eundem tanquam excommunicatum ab omnibus Chriſti fidelibus ſub pœnis, & cenſuris juris vitandum, præſentibus Noſtris litteris denunciamus, notificamus, & reſpective in virtute ſanctæ obedientiæ omnibus Nobis ſubditis, ac fidelibus cujuscunque Ordinis, Religionis, ſtatus aut conditionis exiſtant, diſtricte præcipiendo mandamus; volentes ac præcipientes non ſolum debitis hæc locis intimari, ſed etiam per totam Diœceſin Noſtram de Ambone publicari & ad valvas Eccleſiarum ubi affigi, ſalvis tamen in omnibus Proceſſibus Apoſtolicis, & aliis a Fiſcali Noſtro jam inſtitutis, aliisque cenſuris aliunde incurſis, Decretum & ſignatum in Civitate Noſtra Cœsfeldienſi, vigeſima nona Auguſti, Anno Milleſimo, ſexenteſimo quinquageſimo quarto.

XII.

Urtheil in Sachen des Hoch-Stiffts Münſter contra die Stadt Münſter, de Anno 1660.

IN cauſa executionis Domini Epiſcopi Monaſterienſis ex una, contra Conſules & Senatum Civitatis ejusdem ex altera partibus, quæcunque pro obtinenda reviſione actorum & reſtitutione in integrum ac ſuſtinenda prætenſa nullitate adverſus ſententiam Anno proxime lapſo 1659. die nona Julii pronunciatam, ex parte reorum producta ſunt, tanquam informia, & irrelevantia rejecimus, ſed & ipſis reis ſpatium bimeſtre a die inſinuationis computandum, quo dictæ ſententiæ, & emanatis ac reproductis Cæſareis Executorialibus obedienter vixiſſe & reapſe ſatisfeciſſe ſufficienter probent & doceant, per præſentes iterum & peremptorie præfiximus, ad hæc interminantes, ſi interim præſentibus ita non paruerint, ex tunc prout ex nunc, & ex nunc prout ex tunc in pœnam Executorialibus inſertam declaratos, arctiora quoque decreta, & Arctiori ad expenſas, ſuper his cauſatas ſalva judiciali moderatione refundendas obligatos fore. Viennæ die 23. Maji, 1660.

XIII.

Anderweites Urtheil in Sachen des Hoch-Stiffts Münſter contra die Stadt Münſter, de Anno 1660.

IN cauſa Domini Epiſcopi Monaſterienſis Actoris ex una, contra Conſules ac Senatum Civitatis ejusdem ex altera partibus, mandati ſine clauſula de avocando & caſſando ſub pœna Banni &c. poſtulatam a Domino Rectore pœna & arctiorum declarationem adhucdum ſuſpendimus, ſed reis repudiata prætenſa paritione ceu imperfecta cæterisque adductis non attentis, ſpatium duorum menſium a tempore inſinuationis computandorum peremptorie præfigimus, iterum mandantes, ut interea, emanato, reproductoque Cæſareo mandato quoad revocationem, ſimulque caſſationem quoruncunque in hunc usque diem actorum, quodque impoſterum ab iis ſe prorſus continere velint, decenter paruiſſe & ſatisfeciſſe vere probent ac doceant; ad hæc interminantes, ſi contumaces perſeverarint, in pœnam mandato inſertam tunc ut ex nunc, & nunc ut ex tunc horum ſerie declaratos, arctiora pariter decreta, & Actori ad expenſa idcirco cauſatas ſalva moderatione refundendas obligatos fore. Viennæ 23. Maji, 1660.

XIV.

Vergleich zwiſchen Biſchoff Chriſtoph Bernhardten zu Münſter und dem Fürſten Georg Chriſtian von Oſt-Frießland, die Lichtenſteiniſche Schuld betreffend, de Anno 1663.

TE vveten, ſy door deſen, naedemael die van den hooghvvaerdigen Vorſtende Heer Chriſtoph Bernhart, Biſſchop tot Munſter, Adminiſtrateur tot Corvey, des Heyligen Roomſchen Rychs-Vorſt, Burg-Grave tot Strombergh, ende Heer tot Borckelo als Keyſerlycke Commiſſaris tuſſchen den hooghgheboorenVorſt en Heere, Heer George Chriſtiaen, Vorſt tot Ooſt- Vrieslandt, Heer tot Elens, Stedesdorp ende Witmunt, beklaeghde ter andere Zyde die tot Jemgum Jonghſt verſochte goedtlycke Tractaten, haer ghevvenſchten effect niet hebben bekomen, ende over ſulcks den Vorſtelycken Lichenſteynſchen Afgeſante Heer Doctor Ignatius Franciſcus de Haſe om die daetlycke executie en immiſſie van die Heerlykheyt Eſens, Stedesdorp en Witmunt, Kragt Keyſerl. gegevene Commiſſie ſterck heeft aengehouden, maer aen de Zyde van ſyn Vorſtel. Genade tot Ooſt-Vrieslandt om op te houden, ende voor te komen, die daedtlycke executie ſyn hoogh-ghedachte Vorſtelycke Genade tot Munſter, voor ditmael is verſocht ende ghebeden, die goedtlycke Tractaten niet af te breecken, maer ſich vveder daer heen te interponeren, dat ſyn Vorſtelycke Genade tot Lichtenſteyn aen ſyn Zyde, volghens protocol der goedtlycken handelinghe, middelen en termynen van betalinge ſalvis reſervationibus mochte accepteren. Soo heeft ſyne Vorſtelycke Genade tot Munſter gedifficulteert ofte hem ſoo vvel by ſyn Keyſerlycke Majeſteyt als voor hooghghemelte ſyn Vorſtelycke Ghenade tot Lichtenſteyn verantvvoordelyck zyn ſoude, ſoo een ernſtelyck en ſtricte aenbevolene executie op te houden, ende te rugghe te ſtellen. Maer al devvyl ſyn Vorſtelycke Genade tot Ooſt-Vrieslandt door goedtlyck tuſſchenſpreecken ſich heeft verklaerdt, dat hy voor eerſt op aenſtaenden Michaëlis ofte veerthien daghen daer na de ſomme van hondert vyfen dertigh duyſent Rycksdaelders voor die zedert den laetſten Rycksſlot van Anno ſeſthien hondert vier en vyftigh opghelopene Intereſſen tot vyf per Centum van beyde ſoo vvel het Bierumſche als Wienerſche Capitalen loco paritionis ſtot Meppen in het Sticht van Munſter, in ſyne Vorſtelycke Ghenade tot Munſter ende Lichtenſteynſche Gevolmachtighden handen contant, in goede grove ende in het Ryck ganckbare Munte onder ghenoeghſame quitantie vvil betalen: Als mede beyde Capitalen ſoo vvel het Bier umſche als Wienerſche in vier naervolgende jaren, als te vveten in het jaer van ſeſthien hondert vier en ſeſtigh, het gheheele Wienerſche Capitael monterende hondert vyf en dertigh duyſent Rycksdaelders in termino Georgii, by ſoo verre ſyn Vorſtelycke Genade tot Ooſt-Vrieslandt gheen ander vvegen betalinghe ſulcken terminis van ſyn Vorſtelycke Genade tot Munſter ondertuſſchen mochte komen te obtineren, als mede boven gemelde Berümſche Capitael in drie naervolgende jaren ſeſthien hondert vyf en ſeſtigh ende ſeſthien hondert ſeven en ſeſtigh yder jaer in dicto termino Georgii eenen derden deel deſſelven, ende alſoo incluſive in vier jaren op-ghelopene Intereſſen tot vyf per centum volkomen af te doen ende te verlegghen, oock den vierdendeel van die oude Intereſſen nae den voet van anno ſeſthien hondert ſes en veertigh per ſententiam liquide aengenomen, en der Keyſerlycke Commiſſie by-gelegde reeckeninge, edoch de Ooſt-Vrieſſche reſervaten en exceptien voor-behouden des conform Rycks conſtitutien ſuper §. de indaganda ſucceſſive te betalen, daer voor pro generali & ſpeciali hypotheca, alle ſyne Intraden, Renten, Opkomſten, ende vorders alle ſyne Haef ende Goedt, Vorſtendom ende Heerlyckheden (ſalvo tamen intereſſe Domini directi, ende ſonder ſyn prejuditie) ſoo veel daer toe van noden ende voor recht kan vvorden erhouden) ſub clauſula paratæ executionis & jure conſtituti & expreſſa cautione, quod ſpecialitas Generalitati non deroget nec e contra, ingheval van vvanbetalinghe ſyn Vorſtelycke Genade tot Munſter, als Keyſerl. Commiſſaris, ten behoef van hoog-gemelte Vorſt tot Lichtenſteyn verbinden en ſyn Vorſtelycke Genade tot Munſter in ſulcker form, van alle hoon ende vervvydt bevryen ende ſchadeloos ſtellen ende houden vvil, edoch onder deſen uytdruckelycken voor behout als men aen de Ooſt-Vrieſche Zyde in puncto reſervatorum, te vveten, ratione reductionis uſurarum ad ſex per centum ſolutarum adquincunces, & quoad earum imputationem in ſortem, item, vvegens die aengevangene ſummæ ſolutæ der ſeventig duyſent Rycksdaelders, en vvegen voor-gementioneerde exceptie impoſſibilitatis, reſpectu quartæ & terminorum ſolutionis, als mede vvegens die exceptio legitimationis, cautionis fidei-commiſſariæ, en in cas van den te rugh val, gelyck dan vorder in puncto evictionis, reſpectu prætenſionis Ritbergicæ, ende anders aen 't Keyſerlycke Hofgericht vvas erhouden ende behoorlyck doceren mochte, dat ſulcks alles ſyn Vorſtelycke Genade tot Ooſt-Vrieslandt ten beſten ende tot voordeel ſal ghedyen als mede uen die Lichenſteynſche Zyde, die vvel gepretendeerde in der ex parte van Ooſt-Vrieslandt niet toe-gheſtane expenſio litis & damni, als mede de coarctatio terminorum ſolutionis tam ſortis quam intereſſe als de ſelve van Keyſerlycke Rycks-Hof-Raedt, alvvaer ſy ghehooren, ſoude moghen obtineert vverden, van ghelycken ghereſerveert.

Soo heeft ſyne Vorſtelycke Genade tot Munſter ſulcke oblatie voor ſoo vvyt aen en op ſich ghenomen, om ſyn Vorſtelycke Genade tot Lichtenſteyn, tot acceptatie van ſoodanighen oblatie, nae alle vermoghen te bevvegen, ende tot ſoo langhe met de executie in te houden: vvaer teghens ſyn Vorſtelycke Genade tot Ooſt-Vrieſlandt, hier mede ende in Kracht deſes in de beſte form rechtens ſich verbindt en belooft naer inhoudt die intereſſen als hondert vyfen dertigh duyſent Rycksdaelders op aenſtaende Michaëlis, ofte veerthien dagen daerna tot Meppen voor-ghenoemt, als mede die driemcel hondert duyſent Rycksdaelders in voor-gheſchreve vierjarighe termynen, 't elckens op Georgii in het Stickt van Munſter, contant in goede grove ende in het Ryck ganghbare Munte, te ghelyck met de intereſſen, als mede boven-ghedachte vierendeel, van ghelycke na die diſpoſitie des §. de indaganda na het jaer ſeſthienhondert vier en ſeſtigh ſucceſſivelyck elckmael tegens genoegſame quitantie te betalen, edoch met nochmalich voor behoudt van alle boven-ghemelte reſervaten en exceptien daer aen deſe verbindinge op geene vvyſe ſal naadeeligh ofte prejudicieerlyck zyn. Alles gelyck boven vermeldt onder reale verbintenisſe van alle ſyn Haef en Goedt, Vorſtendom, Heerlyckheden, Renten en Opkomſten hoe die genoemt mogen vverden, niet daer van uyt-beſondert (ſalvo iterum jure Domini directi, ende buyten ſyn Vorſtelycke Ghenade tot Ooſt-Vrieslandt prejuditie, ſo veel daer van hier toe van noden, en ſoo vvyt het nae recht Kan ofte mach gheſchieden) ſub clauſula paratæ executionis & conſtituti poſſeſſorii, alſoo ende in dier voegen dat ſyn Vorſtelycke Genade tot Munſter tot behoef van ſyn Vorſtelycke Genade tot Lichtenſteyn, ſonder vvyder aenmaninge van ſyn Keyſerlycke Majeſteyt, nae eyghen ghevallen d'executie daer over mach voltrecken. En ſal daer toe de Keyſerlycke Commiſſie in voorighen vigeur Kracht ende vvaerden verblyven, het vvelck ſyn Vorſtelycke Genade tot Ooſt-Vrieslandt met vvel-bedachten Raedt, by Vorſtelycke Eere, ende vvaerdigheydt alſoo te houden heeft belooft, oorkondt deſſelven Handt ende Zegel, ſoo gheſchiedt tot Aurick den vierden December Anno ſeſthien hondert drie en ſeſtig.

XV.

Anderweiter Vergleich zwiſchen Biſchoff Chriſtoph Bernhardten zu Münſter und Fürſt Georg Chriſtian von Oſt-Frießland, wegen der Lichtenſteiniſchen Schuld, de Anno 1664.

DEi gratia nos Chriſtophorus Bernardus, Epiſcopus Monaſterienſis, Adminiſtrator Corbejenſis, Burggravius, Stromburgenſis, S. Romani Imper. Princeps, Dominus in Borculoe, Teſtificamus & notum facimus per præſentes, quod viſo & examinato tractatu Hagæ Comitis, celebrato inter Conſiliarium noſtrum & majoris Eccleſiæ Decanum, & Deputatos Principis Friſiæ Orientalis, cujus tenor eſt ut ſequitur.

Nos ſubſignati certificamus quod tractatus concuſus inter Dominum Epiſcopum & Principem Monaſterienſem & Dominum Principem Friſiæ Orientalis, ſolutionem ejusdem ſummæ Principi de Lichtenſteyn debitæ concernens, vigore ſententiæ per judicium imperio Aulicum, promulgatæ Executioni dabitur in omnibus punctis, & in vim dicti tractatus Princeps Ooſt-Friſiæ circa trigeſimam primam menſis May curabit deportari Meppenam ſummam ducentorum octuaginta quinque millium imperialium ad ſatisfactionem duorum primorum terminorum, & quod deputati prædicti Domini Epiſcopi recipientes iſtam pecuniam daturi ſint bonam & validam Apocham, in forma ut convenietur & quam primum pecunia Meppenæ numerata & acceptata fuerit prædictus Dominus Epiſcopus per certum Curſorem mandabit Commandanti Fortalitii Dyleriani, ut illud altero die incipiat evacuare, & inde retrahere machinas bellicas & omnis generis penum tam alimentis quam bello deſtinatum, prout & quascunque alias res, quas dictus Dominus Epiſcopus eo miſit, prout & permiſſum erit deſtruere omnia opera exteriora fortalitii quæ ibidem fecit, & quidem omne id quinque vel ſex dierum ſpacio abſolvetur, quo prævio, dictus Commendant remittet dictum Fortalitium in manus prædicti Principis Ooſt-Friſiæ, vel ejus deputatorum quibus ipſe & Claves reddet, Eatenus ut dictus fortalitii locus maneat in libera diſpoſitione prædicti Domini Principis, ut eo ſic utatur, quomodo ipſe convenire judicabit, in ſuper quo ad quasdam alias difficultates reſultantes ex ſupradicto tractatu, ſpeciatim eam, quæ reſpicit intereſſe, dicti ſummæ primi termini a tempore moræ; Item onera & expenſas executionis quas dictus Dominus Epiſcopus ſuſtinuit tum ſolutionem primi termini veterum reſtantium penſionum quartæ, quam Princeps Ooſt-Friſiæ ſolvere tenetur, vi ſupradicti tractatus & §. de indaganda, expreſſi in inſtrumento Pacis Monaſterienſis, & de ſuper ſubſecutæ conſtitutionis Imperii 1654. conventum eſt inter ſubſignatos, quod dicti Domini Deputati prædicti Principis Ooſt-Friſiæ procurabunt obtinuere ſufficientem facultatem a ſuo Principe ad tractandum & concludendum ſuper dictis punctis Meppenæ, qui dum ſolutio & evacuatio fiunt conabuntur amicabiliter convenire, una cum Domino Decano, vel tali alio deputato & caſu quo partes non poſſint convenire, cuique parti jus ſuum integrum manebit. Hucusque ſubſtantia dicti tractatus, quem nos præſentes ratificamus & promittimus eum ex parte noſtra in omnibus ſuis punctis & clauſulis re ipſa executioni datum & effectum iri, in cujus rei fidem Eaſce propria manu noſtra & ſigillo roboravimus. Dat. Monaſterii 21. May 1664. Signatum

Chriſt. Bernardus.

XVI.

Derer Herren General-Staaten derer vereinigten Niederlande Guarantie über den Vergleich zwiſchen Biſchoff Chriſtoph Bernhardten zu Münſter und Fürſt Georg Chriſtian von Oſt Frießland, wegen der Lichtenſteiniſchen Schuld, de Anno 1664.

DE Staten Generael der Vereenighde Nederlanden doorgeſien, ge-examineert ende overvvogen hebbende het accordt den vierden September leſt-leden binnen Aurick gemaeckt ende geſlooten tuſſchen den Heere Biſſchop ende Vorſt van Munſter ter eenre, ende den Heere Vorſt van Ooſt-Vrieslandt ter andere Zyde, rakende de bevvuſte Lichtenſteynſche ſchuldt-ſaken, als mede de nadere conferentie dies aengaende daer op den --- deſes ghevolght, hebben naer deliberatie goedt-gevonden te verklaren gelyck haer Ho. Mog. verklaren midtsdeſen, dat de ſelve in casden vvel-gemelten Heere Vorſt van Ooſt-Vrieslandt boven vermoeden, aen ſyner Zyde ingebrecke mochte komen te blyven, van het voorſz accoordt ende conventie te accompliſſeren ende te voldoen, ſoo ten regarde van het Capitael als de intereſſen, ende dat men dien volgens genootſaeckt vvierde in conformité van't ſelve accordt ende conventie by vveghen van executie te procederen, ſoodanige executie niet en ſullen verhinderen, belatten, of tegen gaen, ſelfs, of door andere, directelyck of indirectelyck hoe en in vvat maniere het ook ſoude mogen vveſen; Gegeven in den Hage onder onſen Cachette paraphure ende Signature van onſen Griffier op den vyf en tvvintigſten May ſeſtien hondert vier en ſeſtigh.

XVII.

Bündniß zwiſchen Carolo II. König in Engelland und Biſchoff Chriſtoph Bernhardten zu Münſter, de Anno 1665.

NOtum ſit hiſce tabulis, quod inter Sereniſſimum ac Potentiſſimum Principem ac Dominum D. Carolum Secundum, Magnæ Britanniæ, Franciæ & Hiberniæ Regem, Fidei Defenſorem &c. ab una, ac Reverendiſſimum & Celſiſſimum Dominum, D. Chriſtophorum Bernardum Epiſcopum Monaſterienſem, & Sacri Romani Imperii Principem &c. &c. ab altera partibus mutuum fœdus initum ſit ſequenti modo.

Cum nimirum Celſitudo ſua Reverendiſſima plurimis fœderatarum Belgii Provinciarum vexata contumeliis, injuriisque laceſſita, Majeſtati ſuæ per Generoſum Virum, Dominum Baronem Henricum Alexandrum de Wreden Vice-Colonellum & Conſiliarium ſuum bellicum ſignificaverit, ſe paratam Eadem ferro ulciſci, exercituque viginti millium Peditum & decem millium Equitum, impetum in Ditiones Reipublicæ Uniti Belgii facere, easque hoſtili modo infeſtare, ideoque fœdus & amicitiam cum Majeſtate ſua inſtituere, certamque pecuniam cum ad conſcribendum & alendum militem, tum ad reliquos belli apparatus deſideraverit, Majeſtas ſua ſe hiſce fœdus cum Celſitudine ſua Reverendiſſima inire teſtatur, ejusdemque leges ſanctiſſime obſervaturam profitetur, promittitque Verbo Regis, ſe pacem cum fœderatis Belgii Provinciis non inituram, niſi data Celſitudini ſuæ Reverendiſſimæ Conſilii notitia, habitaque hujus fœderis & Celſitudinis ſuæ Reverendiſſimæ utilitatum & ſecuritatis ratione; ſpondet etiam Celſitudo ſua Reverendiſſima inconſulta aut abnuente ſua Majeſtate, pacem ſe nullam, nec inducias cum prædicta Republica facturam.

In ſtipendia prædicti Exercitus viginti millium Peditum, & decem millium Equitum (quem intra duos menſes paratum, omnibusque rebus inſtructum fore promittit ſua Reverendiſſima Celſitudo) in rem tormentariam, reliquosque belli apparatus, quingenta Imperialium Dalerorum millia Londini numerare jubebit ſua Majeſtas, cambio, Majeſtatis ſuæ ſumptibus, in Germania conſignanda Hamburgi, Antverpiæ, Coloniæ Agrippinæ, Lubecæ, vel Francofurti, quoad commode fieri poterit, quæ pecunia in ſumptum trium menſium Junii ſcilicet (hujus anni) Julii & Auguſti

proxime insequentium erogabitur, primaque pensio ducentorum Imperialium Dalerorum millium fiet Mense Junio, secunda centum quinquaginta thalerorum millium mense Julio proximo, tertia centum quinquaginta Imperialium Dalerorum millium insequente Mense Augusto. Idque bona fide & bona moneta.

Omnes vero præmemoratæ Summæ solventur vel Reverendissimæ suæ Celsitudini, vel iis, quibus accipiendi pecuniam potestas a Celsitudine sua Reverendissima data erit. Quod ad reliquum tempus attinet, in singulos menses, quamdiu bellum de communi sententia geretur, quinquaginta Imperialium Dalerorum millia eodem modo Majestas sua numerari curabit.

Quod si Serenissimus Elector Brandenburgicus, aut Celsitudo sua Neo-burgica separatim hujus confœderationis particeps esse voluerit, bellumque intra prædictum duorum mensium tempus, sociatis cum Reverendissima sua Celsitudine viribus, cum prædicta uniti Belgii Republica gerere, tum media parte hujus pecuniæ contenta erit sua Reverendissima Celsitudo altera medietas Majestati suæ renumerabitur.

Si vero sua Celsitudo, Electoralis Brandenburgica, & Celsitudo sua Neo-burgica bellum hoc simul aggrediantur, cum Reverendissima sua Celsitudo non ultra tertiam partem prædictarum Summarum desiderabit, reliquæque pecuniæ Maj. suæ ratio constabit, quæ pro rata portione & pecuniæ & militum, prædictis Principibus in hoc fœdus coëuntibus numerabitur, habita etiam temporis ratione, quo dictum bellum prosequentur.

Si vero Rex Princeps ve aliquis, aut Respublica, ratione hujus fœderis, jam olim ve, bellum Celsitudini suæ Reverendissimæ inferre, aut negotium ullum facessere voluerit, Majestas sua eidem adesse, perpetuamque tutelam (Guarantiam vocant) præstare spondet, quam pariter Guarantiam, & de non ineunda pace promissum, Celsitudini suæ Electorali Brandenburgicæ & Celsitudini suæ Neo-Burgicæ offert, præstabitque sua Majestas, nec non pecuniarum subsidium, quale Celsitudini suæ Reverendissimæ promittitur, si fœderis hujus participes, bellumque adversus prædictam Uniti Belgii Rempublicam suscipere velint. Hæc sanxerunt nomine Majestatis suæ Vir illustris Henricus Baro de Arlington, Majestati suæ a sanctioribus consiliis, & primarius status Secretarius, nomine vero Celsitudinis suæ Reverendissimæ Generosus Dominus Baro Henricus Alexander de Wreden, Vice-Colonellus, & Consiliarius Celsitudinis suæ Reverendissimæ bellicus, eaque quam-primum ratificata fore, & a Majestate sua & a Celsitudine sua Reverendissima, Capituloque Monasterienſi in vicem promittunt. In quorum fidem hæc subscripserunt, & sigillis suis munierunt. Londini 13, (3.) die Junii Anno Domini 1665.

Arlington.

(L. S.) Henricus Alexander, Baro de Wreden.

(L. S.)

Nos igitur Carolus, Dei gratia Magnæ Britanniæ, Franciæ & Hiberniæ Rex, Fidei Defensor &c. Superius expressos & Fœderis instrumento insertos Articulos, tanquam ad mandata nostra confectos, in omnibus suis Clausulis laudavimus, approbavimus & ratihabuimus, quemadmodum vigore harum eosdem laudamus, approbamus, & omni meliori modo ratihabemus, spondentes Nostro, nec non Successorum Nostrorum nomine, ac Verbo Regio, Nos inviolabiliter eos servaturos & impleturos. In quorum fidem majorem, his præsentibus manu propria subscriptis magnum Nostrum Angliæ Sigillum apponi fecimus. Actum apud Palatium nostrum de Whithall, vigesimo primo die mensis Julii Anno Domini 1665.

Carolus Rex, (L.S.)

XIIX.

Vollmachten zu dem in des Teutschen Reichs-Archivs Part. Spec. Contin. I. unter dem Hoch-Stifft Münster pag. 215. befindlichen Clevischen Frieden zwischen denen General-Staaten derer Vereinigten Niederlande, und Bischoff Christoph Bernhardten zu Münster, de Anno 1666.

DE Staten Generael der Vereenigde Nederlanden, alle die gene die desen sullen sien ofte hooren lesen, Saluyt. Doen te vveten, Dat vvy ghenegen zynde de ontstane onlusten, ende den daer op gevolghden Oorlogh tusschen desen Staet, ende den Heere Bisschop van Munster op equitable Conditien ter neder te leggen, ende alsoo den heylsamen Vrede in de omleggende Quartieren ende Landen te herstellen, goedt ghevonden hebben afte verdigen den Edelen, Gestrengen, Wysen, voorsichtigen Heer Hieronimus van Beverning, Gedeputeerde in onse Vergaderinge, van vvegen de Provintie van Hollandt ende West-Vrieslandt: Ende vvetende, dat den selven daer toe van noode heeft onse speciale procuratie, volkomen macht, authoriteyt ende bevel, omme alle scrupulen, die dies aengaende gemoveert souden moghen vverden, vvegh nemen. Soo ist, Dat vvy ghegeven hebben, gelyck

gelyck vvy hem geven in Krachte deses, volkomen macht, authoriteyt, ende speciael bevel, om de aengevangene Tractaeten van Vredre met den hooghgemelden Heere Bisschop, ofte dessels Volmachten finalyck te sluyten, ende te teckenen. Belovende sinceerlyck, oprechtelyck ende ter goeder trouvve te sullen houden voor aengenaem, vast, bondigh, ende van vveerden, alle het geene by den meergemelden Heer onsen Gedeputeerde inde selve qualité sal zyn gedaen, belooft, geconsenteert ende geaccordeert, 't selve onverbreeckleyck naer te komen, te onderhouden, ende observeren, sonder daer tegens immermeer yets te doen, ofte te laten geschieden directelyck of indirectelyck, in vvat manieren het oock soude mogen vvesen, ende alles ratificeren ende approberen, ende des noot zynde, daer van te verleenen ende passeren Brieven ende Instrumenten in de beste forme, tot volkomen contentement ende vergenoegen van den meer-hoogh-gemelden Heere Bisschop. Gegeven in den Hage onder onsen grooten Zegele. Paraphure van den Heere Præsiderende in onse Vergaderinge, ende de Signature van onser Griffier, op den negenden April sestien hondert ses en sestigh. Was geparapheert, J. van Reygersberg, Vt. Onderstondt: Ter ordonnantie van de hooggemelde Heeren Staten Generael, Geteeckent, N. Ruysch.

VOn GOttes Gnaden wir Christoph Bernhardt, Bischoff zu Münster Administrator zu Corvey, des Heyl. Romischen Reichs Fürst und Herr zu Borckelohe, etc. Thun kundt und fügen hiermit zu wissen, Demnach wir mit denen Herren Generalen Staten der vereinigten Niederlanden, unlangst in Feindschafft gera- und auff der Romischen Keyserlichen auch Konigl. Mayt. Mayt. in Franckreich, auch unterschiedlicher Chur- und Fürsten Einrathen geneigt, die von vor aller hochged. Ihrer Mayt. Mayt. und hochgemelter Chur- und Fürsten anerbotener mediation anzunehmen, und uns mit voor hochgedachten Herren Generalen Staten in guetliche Handlung einzulassen: Und dan bey dem Churfürstlichen Brandenburchschen Hoffs zu Cleve eine Zusammenkumst berahmet: Das wir dahero die Ehrwürdig, Edel auch Vest unser und der Hildesheimischen Thum-Kirchen respective Thumdechant und Thumkustern, auch unseren geheimden und Hof-Rathen, weltlichen Hof-Richtern, liebe, andachtigen, und getreuwen Mathiassen Korf, genant Schmising, und Bernharden von Wiedenburck, gnadigst committiret, und bevolmachtiget haben, in unsern Nahmen bey voor-hochgemelten Chur-Fürstl. Hoff zu erscheinen, und auf freundliches zwischen sprechen der erkieseter und erwehlter Herren Meditatoren sich zu Hinschlichtung der zwischen uns und hochgemelten Herren Generalen Staaten occasione gegenwertigen Kreigs obschwebender Mißverstandnissen einzulassen, und über dasseinige, dessen man sich allerseits vergleichen wird, Instrumentum zu überfassen, und all dasseinige zu thun oder su lassen, was wir selbsten gegenwertig thun oder lassen wurden, Committiren und bevolmachtigen die selbige darzu auch hiermit also und dergestalt, das wir alles, was sie also, wie obstehet, thun oder lassen werden, genehm, und sie diesfals allerdings schadlos halten, auch daran sein wollen, das demselben in allem getreulich nachgelebet werden solle, bey unseren wahren Fürstlichen Worthen, Treu und Glauben. Urkund unsers Handzeichens, und Secrets Signatum Münster den 25. Martii Anno 1666.

Christoph Berhnardt (L.S.)

XIX.

Vergleich zwischen denen Hoch-Stiffern Münster und Oßnabrück, wegen der bißher gewesenen Oßnabrückischen Geistlichen Jurisdiction in dem Embsländischen und andern zum Territorio Monasterienſi gehörigen Oertern, de Anno 1667.

NOtum sit universis ac singulis presens instrumentum visuris, lecturis seu legi audituris, quod cum super Ordinaria Episcopali & Archidiaconali Jurisdictione, quam Episcopus & Capitulum Cathedralis Ecclesiæ Osnabrugensis in loca & Ecclesias, eorum & earum personas ac populum Embslandiæ, Bevergernensis, Cloppenburgensis ac Vechtensis Præfecturarum, & aliorum Districtuum (in quæ, quas & quos Episcopus & Princeps Monasterienſis Dominium Territoriale & Jurisdictionem temporalem habet,) hactenus habuerunt & exercuerunt, habere seu exercere potuerunt, inter utrumque Episcopum & prætactum Capitulum, nec non utriusque partis respective Ecclesiasticos & sæculares Officiatos, variæ diversis temporibus quæstiones, controversiæ, discordiæ ac lites ortæ, & aliæ ex aliis enatæ, multosque jam annos cum magno utriusque partis, etiam salutis animarum dispendio continuatæ sint, inter Celsissimum & Reverendissimum Principem ac Dominum Christophorum Bernardum Episcopum Monasterienſem, Administratorem Corbeienſem Burggravium Strombergenſem. S. R. I. Principem, Dominum in Borculo &c. ex una, & Reverendissimos

diſſimos ac Illuſtres Dominos Præpoſitum, Decanum, Seniorem & Capitulum Cathedralis Eccleſiæ Osnabrugenſis ex altera partibus, de præſcitu, voluntate, conſenſu & approbatione expreſſa Sereniſſimi & Reverendiſſimi Principis ac Domini Maximiliani Henrici, Archi-Epiſcopi & Electoris Colonienſis, tanquam pro tempore Ordinarii Osnabrugenſis, ad promovendam Dei gloriam, cultus divini augmentum, ſcandala, eorumque occaſionem tollenda, litibus & differentiis jam dum ſubortis, & quæ in futurum ſuper his quomodolibet ſuboriri poſſent, variisque incommoditatibus ac periculis obviandum, ut hujusmodi Jurisdictio ab Eccleſia, Diœceſi, & Epiſcopatu Oſnabrugenſi, ad Eccleſiam, Diœceſin & Epiſcopatum Monaſterienſem transferretur, per utriusque partis Deputatos vigore conceſſæ iisdem plenæ & abſolutæ poteſtatis transactum & conventum ſit, dummodo Sanctiſſimi Domini Noſtri Romani Pontificis Authoritas, conſilium & conſenſus in ante accedat, in modum ſubſequentem.

Primo. Præpoſitus, Decanus, Senior & Capitulum Cathedralis Eccleſiæ Oſnabrugenſis deductarum & aliarum rationum intuitu, & oneribus, laboribus & expenſis, (quibus præter continuas lites gravari ſe ſenſerunt,) Eccleſiam ſuam liberent, nec non ob evidentem ejusdem Eccleſiæ, & concordiæ cum Eccleſia & Principe Monaſterienſi utilitatem, Omnibus melioribus modo, via, jure, cauſa & forma, quibus melius & efficacius poſſunt ac debent, non coacti nec circumventi, ſed ſponte, libere & ex certis ſcientiis, maturis deliberationibus, aliisque conſiliis & conſultationibus ſæpius Capitulariter & alias deſuper habitis, authoritate tam ſua quam ab altiſſime fato Sereniſſimo Metropolitano & pro tempore Ordinario ſuo, ſpecialiter ipſis attributa, ac de expreſſo ejusdem præſcitu, conſenſu & ratificatione omne jus, jurisdictionem & poteſtatem, quocunque nomine inſigniantur, aut inſigniri poſſent, quos & quas ipſi, ſeu Archi-Diaconi, Prælati & Epiſcopi Eccleſiæ ac Diœceſis Osnabrugenſis in loca, Eccleſias, bona, beneficia, & perſonas tam Laicales, quam Eccleſiaſticas urriusque Cleri & Sexus, Regularis & Secularis, ſupradictarum Emslandiæ, Bevergernenſis, Cloppenburgenſis & Vechtenſis Satrapiarum aliorumque ad Principatum ſeu Territorium Monaſterienſe pertinentium locorum, etiam jura utriusque Patronatus beneficiorum, ad Capitulum, Archi-Diaconos ſeu alios Prælatos aut Canonicos & Capitulares, dictæ Eccleſiæ Cathedralis pertinentia (ſalvo interim quoad Patronatum & Collationes jure tertii) unquam habuerunt, prætenderunt, habere ſeu prætendere potuerunt, vel poſſent, cum omnibus pertinentiis, dependentibus, emergentibus & connexis, quæ omnia & ſingula, etiam de illis ſpecialis, ſpecifica, expreſſa & individua, non autem per Clauſulas generales idem importantes, mentio ſeu quævis alia Expreſſio habenda, aut aliqua alia exquiſita forma ad hoc ſervanda foret, præſentium tenore pro ſufficienter expreſſis, & ac ſi de verbo ad verbum ſpecificata, & huic Inſtrumento inſerta eſſent, haberi voluerunt, nihil omnino excipientes, altiſſime memorato Celſiſſimo Principi ac Domino Chriſtophoro Bernardo, Epiſcopo Monaſterienſi, ejusque Succeſſoribus, illius & illorum Jurisdictioni, poteſtati ac ſubjectioni ceſſerunt, renunciarunt, tranſtulerunt & tradiderunt, omnesque ac ſingulos in ſæpefatis Satrapiis & locis conſtitutos Prælatos, Sæculares & Regulares, Paſtores, Curatores, Vicarios & quoscunque Beneficiatos, Cuſtodes, Ludimagiſtros, Eccleſiarum Miniſtros, & quascunque alias Perſonas Eccleſiaſticas & Sæculares, cujuscunque nominis, ſexus aut Conditionis fuerint, ab omni juramento, obedientia, ſubjectione, aliisque vinculis & ligaminibus, quibus hucusque vel unquam prætactæ Eccleſiæ & Diœceſi Oſnabrugenſi, ejusdemque Epiſcopo, Capitulo, Archidiaconis, Viſitatoribus, aut aliis Prælatis ſive Superioribus obligati fuerunt vel obſtricti, abſolverunt & exonerarunt, prout ex nunc tenore præſentium, poſt præhabitum Sanctiſſimi Domini Noſtri conſenſum & numeratam pactam pecuniam, cum effectu cedunt, renunciant, transferunt, tradunt, abſolvunt & exonerant.

II. Cum igitur Sanctiſſimo Domino Noſtro Romano Pontifice inconſulto hujusmodi ceſſionem fieri non poſſe nec debere, jure cautum ſit, volunt & expreſſe reſervant dictam ceſſionem, renunciationem, translationem, traditionem, abſolutionem & exonerationem, antequam id a Celſiſſimo Principe Epiſcopo Monaſterienſi, ejusque expenſis factum fuerit & deſuper Capitulo legitime conſtiterit pecuniaque infra ſpecificata Capitulo & non alteri realiter fuerit numerata, effectum ſuum nec obtinere nec ſortiri debere.

III. Ut tamen illud tanto cum majore efficacia fiat, promittunt, quod & ipſi pariter Ceſſionis ſeu translationis hujus & evidentem ex ea Eccleſiæ utilitatem, aliasque relevantiſſimas cauſas & rationes ſuæ Sanctitati & Apoſtolicæ Sedi per Speciales libellos ſupplices demonſtrare & apud eandem devotiſſime inſtrare, ac inſtantiſſime urgere velint.

IV. Prouti quoque appromittunt, ſi quam ulteriorem ratificationem ſeu approbationem Sereniſſimi Electoris Archi-Epiſcopi Colonienſis, ut hujus Diœceſis pro nunc ordinarii, aut (ex ſpeciali commiſſione) ejusdem D. D. Vicariorum manibus & ſigillis roboratam, Celſiſſimus Princeps Epiſcopus Monaſterienſis exegerit, aut alias neceſſariam fore exiſtimaverit, quod ad voluntatem ſuæ Celſitudinis Ipſi ſuis ſumptibus curare velint, ut hujusmodi ratificatio in forma expediatur & extradatur; ſin autem ſua Celſitudo id non exegerit, nolunt per hoc tamen libertatem ſibi ademptam, ut ipſi hujusmodi ratificationem exigere, aut impetrare non poſſint, aut debeant.

V. Econtra ſæpius altiſſime fatus Celſiſſimus Princeps ac Dominus Chriſtophorus Bernardus Epiſcopus Monaſterienſis animarum Zelo incitatus, ut utroque gladio ſpirituali juxta ac temporali armatus, ſubditos ſuos, cujuscunque conditionis fuerint, in utroque pariter officio, tam Eccleſiaſticum, quam politicum ſtatum concernente, melius continere & corrigere, eorumque ſalutem ſecurius curare poſſit, ceſſionem, renunciationem, translationem ac traditionem hujusmodi omni meliore modo, via jure, quibus potuit & debuit, pro ſe & Succeſſoribus ſuis, modo & forma præſcriptis acceptavit, & ne ſæpius memorata Eccleſia Osnabrugenſis ex hujusmodi ceſſione, renunciatione aut traditione diſpendium pati videretur, ſed potius ſentiret emolumentum, ſemel pro ſemper decem millia Imperialium Thalerorum, in proba parata Imperii moneta ſtatim, poſtquam Sanctiſſimus Dominus Noſter conſultus fuerit, Reverendiſſimo Capitulo Osnabrugenſi & non alteri realiter numerare & extradere appromiſit, ſeſeque ad id obligavit.

VI. Et quemadmodum Præpoſitus, Decanus, Senior & Capitulum Eccleſiæ Oſnabrugenſis, antequam ſua Sanctitas conſulta, & præſpecificata decem millia ipſis realiter numerata & extradita fuerint, prætactam jurisdictionem nullo modo renunciatam, ceſſam, traditam aut translatam eſſe volunt, ita poſtquam Sanctiſſimum Dominum Noſtrum conſultum eſſe legitime conſtiterit, dictaque pecunia Capitulo aut ejus Deputatis realiter numerata & extradita fuerit, volunt, & per præſentes expreſſe declarant, ſæpius dictam Jurisdictionem absque ullo alio novo tractatu, forma & modo, pro realiter & ipſo facto renunciata, ceſſa, tradita & translata habendam, & ſupra ſpecificatorum locorum Eccleſ. bona & perſonas ab oni. vinculo abſolutas & exoneratas habendas eſſe & cenſeri debere, non obſtantibus in contrarium facientib9 quibuscunque.

VII. Ex tunc quoque Reverendiſſimum Capitulum ſtatim omnia & ſingula inſtrumenta, litteras, regiſtra, protocolla, & quæcunque alia, cujuscunque nominis fuerint in Epiſcopali ſeu Capitulari Archivis, aut apud quemcunque alium Prælatum aut Privatum aſſervata, cuſtodita, detenta vel depoſita documenta dictam Jurisdictionem, Eccleſias, loca, bona, aut perſonas ſupra nominata, & nominatas, qualitercunque concernentia, prout ea habuerit, aut ab aliis ejusdem Diœceſis haberi conſtiterit, ac ipſum Capitulum potuerit, ſæpius altiſſime fatæ ſuæ Celſitudini, aut ejusdem Deputatis integre & realiter extradet vel extradi faciet.

Quæ omnia & ſingula modo & forma præmiſſis partes utrinque inviolabiliter obſervare & adimplere, nec contra ea vel eorum aliquod facere, aut venire, per ſe vel alium ſeu alios, de jure vel facto, directe vel indirecte, tacite vel expreſſe, firmiſſime appromiſerunt, renunciantes omnibus & ſingulis exceptionibus, privilegiis, conditionibus, clauſulis & quibuscunque beneficiis utriusque juris, quæ præſentibus & præmiſſis quovis modo obſtare poſſent, absque dolo & fraude.

In quorum firmiorem fidem duo ejusdem tenoris inſtrumenta deſuper confecta ſunt, nomine quidem & loco Celſiſmi Principis Epiſcopi Monaſterienſis per ejusdem deputatos, pro parte vero Reverendiſſimi Capituli per Præpoſitum, Decanum & Seniorem, reſpective manuum ſubſcriptione, pitzetorum & Capitularis Sigilli ſubimpreſſione roborata. Sic actum in Civtate Oſnabrugenſi Anno, a Nativitate Dni. Milleſimo ſexcenteſimo, ſexageſimo ſeptimo, Pontificatus Sanctiſſimi Dni. noſtri Clementis divina providentia Papæ ejus Nominis Noni, primo, die vero decima nona Septembris.

(L. P.) Matthias Korff dictus Smiſing, Decanus Hildeſienſis & Theſaurarius Monaſterienſis.
(L. P.) Joannes Alpen, Vicarius Generalis Monaſterienſis.
Joannes Wernerus a Leeradt, Præpoſitus.
Wilhelmus de Winckelhauſen, Decanus.
Benedictus a Galen, Senior.

XX.

Bulla Pabſts Clementis IX. worinn er Biſchoff Ferdinandum zu Paderborn zum Coadjutore des Hoch-Stiffts Münſter beſtätiget, de Anno 1668.

CLemens Epiſc. ſervus ſervorum Dei, Venerabili Fratri Ferdinando Epiſcopo Paderbornenſi Salutem & Apoſtolicam benedictionem. Romanus Pontifex in Poteſtatis plenitudine

plenitudine a Cœleſti Paſtore conſtitutus, ad ſtatum Eccleſiarum quarumlibet, præſertim Cathedralium, ne aliquibus prægraventur incommodis, more Pii Paſtoris proſpicit diligenter, & ut Eccleſiæ prætactæ in ſpiritualibus & temporalibus valeant ſalubriter gubernari, juxta datam ſibi a Domino intelligentiam de congruo proviſionis auxilio providet opportuno, prout temporum qualitas exigit, & Eccleſiarum ipſarum utilitas perſuadet; ad hoc quoque exactæ diligentiæ ſtudium adhibet, ut iisdem Eccleſiis illarum ocurrente Vacatione Paſtores præficiantur idonei, qui populum ſuæ curæ creditum ſciant non ſolum doctrina verbi, ſed etiam exemplo boni operis informare, commiſſasque ſibi Eccleſias in ſtatu pacifico & tranquillo velint & valeant auctore Domino ſalubriter regere & feliciter gubernare. Sane cum alias felicis recordationis Alexander Papa VII. Prædeceſſor noſter, per ſuas litteras in forma Brevis expeditas, Tibi tunc Canonicatum & Præbendam Eccleſiæ Monaſterienſis, una cum Eccleſia Paderbornenſi, ex diſpenſatione Apoſtolica obtinenti indulſiſſet, ut ſuccedente vacatione cujuslibet Eccleſiæ Metropolitanæ vel Cathedralis, in partibus Germaniæ ad easdem eligi poſſes; Nos ne Eccleſia Monaſterienſis, cui venerabilis Frater Noſter Chriſtophorus Bernardus, Epiſcopus Monaſterienſis præeſſe dignoſcitur, ob evidentem & urgentem dictæ Eccleſiæ Monaſterienſis neceſſitatem aliqua in ſpiritualibus ſuſtineat detrimenta, providere, & alias profectui & felici ſucceſſui dictæ Eccleſ. Monaſterienſis conſulere cupientes, conſideratis grandium virtutum meritis, quibus Perſonam tuam illarum largitor Altiſſimus multipliciter inſignivit, & ſperantes, quod qui Eccleſiæ Paderbornenſi hactenus laudabiliter præfuiſti, eandem Eccleſiam Monaſterienſem ſcies, voles & poteris, auctore Domino, ſalubriter regere, & feliciter gubernare, habita ſuper his cum Fratribus noſtris deliberatione matura, Te eidem Chriſtophoro Bernardo Epiſcopo, quoad vixerit, & prætactæ Eccleſiæ Monaſterienſi præfuerit, in Coadjutorem perpetuum & irrevocabilem, attento conſenſu prætacti Chriſtophori Bernardi Epiſcopi, & majoris partis dilectorum filiorum Capituli Eccleſiæ Monaſterienſis, ad quod electio perſonæ idoneæ in ejusdem Eccleſiæ Monaſterienſis Epiſcopum, dum ipſa Eccleſia Monaſterienſis pro tempore vacat, juxta concordata inter Sedem Apoſtolicam & inclytam Nationem Germanicam inita, ſpectare dignoſcitur, & eisdem ſpiritualibus & temporalibus cum plena libera & omnimoda facultate, poteſtate & auctoritate, omnia & ſingula, quæ ad hujusmodi Coadjutoris officium de jure, uſu, vel conſuetudine, aut alias quomodolibet ſpectant & pertinent, in his quæ ſunt Ordinis & Pontificalis officii in Civitati & Diœceſi Monaſterienſi faciendi, dicendi, gerendi, exercendi & exequendi, juxta Decretum Congregationis nonnullorum Venerabilium Fratrum noſtrorum S. R. E. Cardinalium & dilectorum filiorum Prælatorum a Nobis ſuper hoc ſpecialiter deputatorum, ipſius Chriſtophori Bernardi Epiſcopi ad hoc expreſſo accedente conſenſu, & eorundem Fratrum noſtrorum conſilio, authoritate Apoſtolica conſtituimus & deputamus, & Eodem Chriſtophoro Bernardo Epiſcopo cedente, vel decedente ſeu prætactæ Eccleſiæ Monaſterienſi quomodolibet præeſſe deſinente, & illa quovis modo etiam apud Sedem Apoſtolicam vacante, ex nunc prout ex tunc & e contra, de perſona tua, etiamſi tempore vacationis hujusmodi dictum Coadjutoris officium exercere non inceperis, & per Te ſteterit, quo minus illud exercueris, eidem Eccleſiæ Monaſterienſi de ſimili conſilio, dicta auctoritate providemus, Teque illi in Epiſcopum præficimus & Paſtorem, ac de Perſona tua prætactæ Eccleſiæ Monaſterienſi proviſum, Teque illi in Epiſcopum & Paſtorem præfectum fore decernimus, curam & adminiſtrationem ipſius Eccleſiæ Monaſterienſis Tibi in ſpiritualibus & temporalibus plenarie committendo, ſupplente omnes & ſingulos tam juris quam facti, ac alios quantumvis ſubſtantiales defectus, ſi qui ſuper his quomodolibet intervenerint, etiamſi expreſſionem magis ſpecialem requirant; non obſtantibus piæ memoriæ Bonifacii Papæ VIII. etiam Prædeceſſoris noſtri, nec non Monaſterienſis & Paderbornenſis Eccleſiarum hujusmodi, etiam juramento, confirmatione Apoſtolica, vel firmitate quavis alia roboratis ſtatutis, & conſuetudinibus, cæterisque contrariis quibuscunque, firma ſpe, fiduciaque conceptis, quod dirigente Domino actus tuos, prætacta Eccleſia Monaſterienſis ſub tuo felici regimine regetur utiliter, & proſpere dirigetur, ac grata in eisdem ſpiritualibus & temporalibus ſuſcipiet incrementa. Volumus autem, ut ab alienatione qualibet bonorum immobilium & pretioſorum mobilium menſæ Epiſcopalis Monaſterienſis penitus abſtineas, & de geſtis & adminiſtratis per Te ratione Officii Coadjutoris hujusmodi juxta tenorem Conſtitutionis prætacti Bonifacii Prædeceſſoris ſub hoc editæ, quæ incipit Paſtoralis &c. rationem reddere, ac antequam officium Coadjutoris hujusmodi exercere incipias & eo ceſſante, priusquam regimini, & adminiſtrationi dictæ Eccleſiæ Monaſterienſis Te in aliquo immiſceas, in manibus Venerabilium Fratrum Noſtrorum Miſſienſis & Azotenſis Epiſcoporum, ſeu alterius eorum, fidei Catholicæ profeſſionem, juxta unam, emittere, & fidelitatis debitæ ſolitum juramentum præſtare juxta alteram formas, quas ſub diverſis Bullis noſtris mittimus interclusas, & profeſſionis ſic a Te emiſſæ & præſtiti juramenti formas ad ſedem prætactam quantocitius transmittere tenearis; quibus Epiſcopis & eorum cuilibet per alias Noſtras litteras mandamus, ut ipſi vel eorum alter a Te profeſſionem fidei ac Noſtro & Romanæ Eccleſiæ nomine juramentum hujusmodi recipiant ſeu recipiat; Fraternitati vero Tuæ per Apoſtolica Scripta mandamus, quatenus curam & adminiſtrationem prætactas ſic exercere ſtudeas ſollicite, fideliter & prudenter, quod exinde ſperati fructus proveniant ac tuæ bonæ famæ odor ex tuis laudabilibus actibus litius diffundatur, ipſaque Eccleſia Monaſterienſis gubernatori provido, & fructuoſo adminiſtratori gaudeat ſe commiſſam, tuque præter æternæ retributionis præmium Noſtram & dictæ Sedis benedictionem & gratiam exinde uberius conſequi mereris. Præterea etiam volumus, quod poſtquam factus fuerit ad dictam Eccleſiam Monaſterienſem ſucceſſioni locus, in eadem Theologalem & Pœnitentiariam præbendas, ad præſcriptum Concilii Tridentini erigas, & in Civitate Monaſterienſi Montem pietatis inſtituti cures, tuam conſcientiam in his onerantes. Per ſolas vero Conſtitutionem & deputationem hujusmodi, Canonicatum & Præbendam, quos in dicta Eccleſia Monaſterienſi obtines, eo ipſo vacare decernimus. Datum Romæ apud S. Petrum Anno Incarnationis Dominicæ milleſimo, ſexenteſimo, ſexageſimo octavo, pridie Kal. Maji, Pontificatus noſtri anno primo.

XXI.

Bulla Pabſts Clementis IX. an die Unterthanen des Hoch-Stiffts Münſter, daß ſie dem zu einem Coadjutore des Hoch-Stiffts Münſter confirmirten Biſchoff Ferdinando zu Paderborn gebührenden Gehorſam leiſten ſollen, de Anno 1668.

CLemens Epiſcopus, Servus Servorum Dei Dilectis Filiis Clero Civitatis & Diœceſis Monaſterienſis Salutem & Apoſtolicam benedictionem. Hodie Venerabilem Fratrem Ferdinandum, Epiſcopum Paderbornenſem, Venerabili Fratri Noſtro Chriſtophoro Bernardo, Epiſcopo Monaſterienſi, quoad viveret & Eccleſiæ Monaſterienſi, cui nunc præeſt, præeſſet, in Coadjutorem perpetuum & irrevocabilem in Regimine & Adminiſtratione Eccleſiæ Monaſterienſis hujusmodi in ſpiritualibus & temporalibus, ipſius Chriſtophori Bernardi Epiſcopi expreſſe ad id accedente conſenſu de Fratrum Noſtrorum conſilio, Apoſtolica Authoritate conſtituimus & deputavimus, ac eodem Chriſtophoro Bernardo Epiſcopo cedente vel decedente aut prætactæ Eccleſiæ Monaſterienſi quomodolibet præeſſe deſinenti, & illa quovis modo etiam apud Sedem Apoſtolicam vacante ex tunc, prout ex ea Die & e contra, de Perſona dicti Ferdinandi Epiſcopi eidem Eccleſiæ de ſimili conſilio dicta authoritate providimus, ipſumque illi in Epiſcopum præfecimus & Paſtorem ac de eadem Perſona ſua dictæ Eccleſiæ Monaſterienſis proviſum, ipſumque illi in Epiſcopum & Paſtorem præfectum fore decrevimus, curam & adminiſtrationem ipſius Eccleſiæ Monaſterienſis Ei in iisdem Spiritualibus & temporalibus plenarie committendo, prout in Noſtris inde confectis litteris plenius continetur. Quocirca Diſcretioni Veſtræ per Apoſtolica Scripta mandamus, quatenus eundem Ferdinandum Epiſcopum & Coadjutorem, ac futurum Epiſcopum Monaſterienſem grato admittentes honore, ac exhibentes ei obedientiam & reverentiam debitas & devotas, Ejus ſalubria monita & mandata ſuſcipiatis humiliter & efficaciter adimplere curetis, alioquin ſententiam, quam idem Ferdinandus Epiſcopus, Coadjutor & futurus Epiſcopus Monaſterienſis ritetulerit in rebelles, ratam habebimus & faciemus auctore Domino usque ad ſatisfactionem condignam inviolabiliter obſervari. Datum Romæ ad S. Petrum, anno Incarnationis Dominicæ, Milleſimo, Sexcenteſimo, Sexageſimo octavo, pridie Cal. Maji, Pontificatus Noſtri Anno primo.

J. Bapt. Maurus.

XXII.

Pabſts Clementis IX. Commiſſion an den Official zu Paderborn/ die Abtheil- und Scheidung der Geiſtlichen Jurisdiction beyder Hoch-Stiffter Münſter und Oßnabrück betreffend/ de Anno 1668.

CLemens Epiſcopus, Servus Servorum Dei Dilecto filio Officiali Venerabilis Fratris Noſtri Epiſcopi Paderbornenſis ſalutem & Apoſtolicam benedictionem. Romanus Pontifex ſuper univerſas Orbis Eccleſias a Domino conſtitutus ad ea, per quæ ab Eccleſiarum Prælatis eorumque miniſtris, quos ſuavi pacis vinculo maxime convenit eſſe conjunctos, &in

& in Dei Servitio unanimes, unde animarum cura feliciter succedat, orthodoxa fides non coarctetur, sed dilatetur, divinus cultus non supprimatur, sed magis efloreat, lites & quæstiones, earumque occasiones submoveri & Ecclesiarum utilitates procurari dicuntur, libenter intendit, & in his sui pastoralis officii partes favorabiliter interponere consuevit, prout rerum locorum & temporum qualitate mature pensata conspicit in Domino salubriter expedire. Exhibita siquidem Nobis nuper pro parte dilectorum filiorum Præpositi, Decani, Senioris & Capituli Ecclesiæ Osnabrugensis petitio continebat, quod ipsi considerantes Præfecturas seu Satrapias Embslandia, Bevergernensem, Cloppenburgensem & Vechtensem & sub eis comprehensos districtus & parochias, uti membrum, seu membra Diœcesis Osnabrugens. subesse in spiritualibus jurisdictioni pro tempore existentis Episcopi Osnabrugensis & Capituli dictæ Ecclesiæ, in temporalibus vere Dominio & jurisdictioni pro tempore existentis Episcopi & Principis Monasterienſis, & ex concurrentia differentium jurisdictionem hujusmodi inter Osnabrugensem & Monasterienſem Episcopos, personas Officiales & Ministros varias variis temporibus exortas & enatas, atque ad annos non paucos magno utriusque partis dispendio productas & protractas esse quæstiones, controversias, discordias, & lites, & ex jurisdictione spirituali hujusmodi, non tantum commodi, quantum incommodi & molestiarum ipsi Ecclesiæ Osnabrugensi imminere, & si Præfecturæ seu Satrapiæ hujusmodi a Diœcesi Osnabrugensi dismembrarentur & separarentur, & Diœcesi Monasterienſi adjungerentur, & quæ pro dismembratione & adjunctione hujusmodi a Venerabili Fratre Nostro moderno Episcopo & Principe Monasterienſi decem millia Imperialium Thalerorum offeruntur, acceptarentur & in bona stabilia, in utilitatem ipsius Ecclesiæ Osnabrugensis converterentur, litibus & quæstionibus ac controversiis hujusmodi finis imponeretur, scandala & illorum Occasiones tollerentur, ad hæc exinde ipsi Ecclesiæ Osnabrugensi incommodi & molestiarum plurimum decessurum, emolumenti vero, immo commodi plurimum ex conversione summæ prætactæ, si fiat, accessurum, & alias certis aliis ex causis Nobis notis, dismembrationi hujusmodi, Venerabilis Fratris Nostri Maximiliani Henrici, Archi-Episcopi Colonienſis, cui ipsa Ecclesia Osnabrugensis Metropolitano Jure subesse dignoscitur, ad hoc requisito & obtento consensu, duntaxat consentire deliberarunt, mediante summa prætacta, per dictum Episcopum Monasterienſem in prompta & numerata pecunia ad favorem Præpositi, Decani & Capituli hujusmodi deponenda, & per eos, ut præfertur, in bona stabilia, in utilitatem dictæ Ecclesiæ Osnabrugensis convertenda; quare cum parte eorundem Præpositi Decani & Capituli & dicti Episcopi Monasterienſis asserentium, præmissa si fiant, in dictæ Ecclesiæ Osnabrugensis evidentem utilitatem procul dubio cessura esse, & ipsos Præpositum, Decanum & Capitulum propterea, ac ex causis, uti præfertur, Nobis notis, quas præsentibus haberi volumus pro expressis, dismembrationi hujusmodi ad effectum prætactum mediante dicta summa pecuniarum consentire paratos esse, Nobis humiliter fuit supplicatum, quatenus eis in præmissis opportune providere de benignitate Apostolica dignaremur. Nos igitur, qui dudum inter alia voluimus, quod petentes beneficia Ecclesiastica, aliis uniri, tenerentur exprimere verum annuum valorem secundum communem existimationem tam beneficii uniendi, quam illius, cui uniri petitur, alioquin unio non valeret, & idem voluimus observari in quibusvis dismembrationibus & applicationibus de quibuscunque fructibus & bonis Ecclesiasticis, eosdem Præpositum & Decanum ac Capituli hujusmodi singulares personas, nec non dictum Episcopum Monasterienſem, a quibusvis Excommunicationis, suspensionis & interdicti, aliisque Censuris Ecclesiasticis, si quibus quomodolibet innodati existunt, ad effectum presentium duntaxat consequendum, harum serie absolventes, & absolutos fore censentes, nec non scripturarum & Instrumentorum, si quæ super præmissis inter ipsos, Capitulum Osnabrugense & Episcopum Monasterienſem confecta sint, tenores & veriores, præmissis tamen minime contrarios, præsentibus pro expressis habentes, hujusmodi Supplicationes inclinati, discretioni tuæ, cum Venerabilis Frater Noster Episcopus Paderbornensis ordinarius vicinior existat, per Apostolica Scripta mandamus, quatenus vocatis ad id, qui fuerint evocandi, de præmissis Te diligenter authoritate Nostra informes, & si per informationem hujusmodi præmissa si fiant, in evidentem dictæ Ecclesiæ Osnabrugensis cessura est utilitatem repereris, Episcopo Monasterienſi ut dictam summam pro effectu prætacto deponere. Præposito vero & Decano ac Capitulo prætactis, ut illam recipere possint, ad effectum illarum, ut præfertur, investiendi, in usum & utilitatem ipsius Ecclesiæ Osnabrugensis, licentiam eadem authoritate nostra concedas & impertiaris, & consequenter ex nunc, prout postquam dicta pecuniarum Summa numerata

merata & recepta fuerit, ut præfertur, præfecturas seu Satrapias hujusmodi cum districtibus & Parochiis sub eis comprehensis, illorum Clero, personis & aliis Monasteriis, Prioratibus, Præposituris, Præpositatibus & aliis piis locis ac beneficiis Ecclesiasticis cum cura & sine cura, sæcularibus, & Ordinum quorumcunque Regularibus a Diœcesi Osnabrugensi, de Consensu dictorum Præpositi, Decani & Capituli, eadem authoritate Nostra dismembres & separes, ac ab omni jurisdictione, superioritate, Correctione, visitatione, Dominio & potestate pro tempore existentis Episcopi Osnabrugensis, eorum Archidiaconorum, Vicariorum, officialium & quorumvis aliorum, nec non a solutione quorumcunque jurium, Episcopo & Capitulo hujusmodi per præfecturarum seu Satrapiarum & districtuum ac Parochiarum hujusmodi habitatores & incolas, ac Clerum, personas Ecclesiasticas, Monasteria, & alia beneficia hujusmodi, ratione hujusmodi jurisdictionis & superioritatis spiritualium respective debitorum, eadem authoritate Nostra eximas & totaliter liberes, ac Præfecturas seu Satrapias hujusmodi cum illarum districtibus, parochiis, Clero, personis Ecclesiasticis, Monasteriis, Prioratibus, Præposituris, Præpositatibus & aliis piis locis & beneficiis prætactis Diœcesi Monasterienſi adjungas & incorpores, ac jurisdictioni, Superioritati, correctioni visitationi dominio & potestati pro tempore existentis Episcopi Monasterienſis, in perpetuum eodem prorsus modo, eisdem legibus, conditionibus & juribus, quibus erant pro tempore existenti Episcopo Osnabrugensi, Capitulo & aliis prædictis subjectæ, subjicias, ita ut quæcunque in præfecturis seu Satrapiis, ac Districtibus & Parochiis ac aliis prætactis erant Episcopi & Capituli Ecclesiæ Osnabrugensis, etiam Patronatus beneficiorum & illa conferendi jura, ad ipsum Capitulum, & alias ipsius Capitulares personas quascunque, non tamen ad tertiam personam spectantia, salvis reservationibus & affectionibus Apostolicis, & sine aliquo illarum Præjudicio sint & esse debeant in futurum Episcopi Monasterienſis, absque eo, quod ex quocunque capite quidquam circa præmissa a quoquam quavis authoritate, de jure vel de facto, controverti vel impugnari, aut adversus præmissa juris remedium implorari possit, & nihilominus illa ac præsentes nullo unquam tempore de subreptionis vel obreptionis aut nullitatis vitio notari vel impugnari posse, sed illa semper valida & efficacia fore & esse, suosque plenarios effectus sortiri debere, sicque per quoscunque judices Ordinarios & Delegatos, ac causarum Palatii Apostolici Auditores, & Sacræ Romanæ Ecclesiæ Cardinales etiam de latere Legatos & Vice-Legatos, ac Sedis Apostolicæ Nuncios judicari & definiri debere, & si secus super his a quoquam quavis authoritate scienter vel ignoranter contigerit attentari, irritum & inane dicta authoritate decernas, non obstantibus prætacta & alia de non tollendo jure quæsito voluntatibus nostris, ac Lateranensis Concilii noviſſime celebrati uniones perpetuas, nisi in casibus a jure permissis fieri prohibentis, & aliis Constitutionibus ac ordinationibus Apostolicis, nec non Osnabrugensis & Monasterienſis Ecclesiarum prætactarum, etiam juramento, confirmatione Apostolica, vel quavis firmitate alia roboratis statutis & consuetudinibus, privilegiis quoque indultis & litteris Apostolicis, illarum Præsulibus, Capitulis & Personis, sub quibuscunque tenoribus & formis, ac cum quibusvis clausulis & decretis, etiam motu proprio, etiam consistorialiter & alias quomodolibet in contrarium concessis, approbatis, & innovatis; Quibus omnibus, etiamsi de illis, eorumque totis tenoribus, pro eorum sufficienti derogatione habenda sit in nostris litteris mentio specialis, hac vice duntaxat, illis alias, in suo robore permansuris, harum serie specialiter & expresse derogamus, cæterisque contrariis quibuscunque. Volumus autem, quod decem millia Imperialium hujusmodi penes aliquam ædem sacram, aut personam fide & facultatibus idoneam, deponantur, ad effectum, ut in bonis stabilibus tutis & securis, ac ab omni onere, censu, canone, fideicommisso, caducitate, devolutione & hypotheca prorsus liberis, ad favorem dictæ Ecclesiæ Osnabrugensis reinvestiantur, Datum Romæ apud S. Mariam majorem Anno Incarnationis Dominicæ milleſimo, sexenteſimo, sexageſimo octavo, sexto Idus Junii, Pontificatus nostri Anno primo.

XXIII.

Instrumentum, die Abtheilung der Geistlichen Jurisdiction zwischen denen Hoch-Stifftern Münster und Osnabrück betreffend, de Anno 1668.

IN nomine Domini, Amen. Nos Hermannus de Plettenberg dictus Herting J. U. Doctor, Celsissimi ac Reverendissimi Episcopi Principis Paderbornensis Officialis, Vicarius in spiritualibus Generalis & Ecclesiæ Collegiatæ S. S. Petri & Andreæ in Busdorff Decanus, Delegatus & Executor Apostolicus ad infrascripta authoritate Apostolica specialiter

Deputatus, univerſis & ſingulis præſentes Litteras inſpecturis, lecturis, ſeu legi audituris ſalutem in eo, qui eſt omnium ſalus. Sedes Apoſtolica univerſalis Eccleſiæ utilitatibus ſollicite intenta, pro rerum ac temporum neceſſitatibus ad fidem orthodoxam propagandum, ſubmovendumque omnes & ſingulas lites, diſſenſiones, jurgia, & ſcandala, quæ inter Chriſti fideles oriri quandoque contingit, Paſtoralis officii partes libenter interponit. Hinc eſt quod eadem ſancta Sedes ad Nos nuper certas quasdam litteras ſeu Bullas Apoſtolicas, nulla ſui parte vitiatas, aut ſuſpectas direxerit, quæ ſunt tenoris ſubſequentis.

(Inſeratur Bulla Pontificia ejusdem anni, quæ ſuperius legi poteſt.)

Poſt quarum quidem litterarum Apoſtolicarum receptionem & præſentationem nobis & per nos uti præmittitur factas, Nos Hermannus de Plettenberg, Officialis & Delegatus Apoſtolicus antedictus, volentes, ut tenemur, mandatum Apoſtolicum reverenter exequi, citari fecimus coram Nobis Celſiſſimum & Reverendiſſimum Principem ac Dominum, D. Chriſtophorum Bernardum, Epiſcopum Monaſterienſem, Adminiſtratorem Corbejenſem & Burggravium Strombergenſem S. R. J. Principem & Dominum in Borculo &c. ex una, & Per-Illuſtres ac Reverendiſſimos D. D. Præpoſitum, Decanum, Seniorem, totumque Capitulum Cathedralis Eccleſiæ Osnabrugenſis, ex altera partibus, Principales, in ipſis litteris ſpecialiter nominatos, pro clariori cognitione contentorum in dictis litteris nobis directis ut ſupra. Et quia Ipſis per ſuos ad hoc ſufficiens mandatum habentes Procuratores die & loco præſcriptis, debite comparentibus, ex variis Protocollis, ſententiis, inſtrumentis litterariis, documentisque publicis, Teſtium juratis depoſitionibus, ipſaque facti notorietate, ac ex informatione utriusque partis, prævio diligenti examine invenimus argumentum ſupplicæ a prædicto Capitulo Cathedralis Eccleſiæ nuper ſanctæ Sedi porrectæ, non tantum quoad diſcordias, lites & ſcandala ibi ex differentium jurisdictionum concurſu enata, ita ut ex illa Spirituali Jurisdictione plus incommodi & moleſtiarum, quam utilitatis & emolumenti Eccleſiæ Oſnabrugenſi incumbat, veritate fulciri, ſed etiam diſmembrationem & Ceſſionem jurisdictionis Eccleſiaſticæ, dictæ Eccleſiæ Oſnabrugenſi in Præfecturas ſeu Satrapias Embslandiæ, illiusque diſtrictus & Parochias competentis, in evidentem Cathedralis illius Eccleſiæ utilitatem, attenta etiam reali oblatione decem millium Thalerorum Imperialium ceſſuram, ſicque lites, quæſtiones, diſcordias, Scandala, indeque orta animarum pericula, quæ ex differentium jurisdictionum concurrentia hactenus ita notorie, ut nulla tergiverſatione, præſertim ab Oſnabrugenſi Capitulo & Decanis ruralibus Embslandiæ celari poſſint, enata fuerunt, eo ipſo ceſſatura eſſe, omnibusque illis incommodis & moleſtiis ſublatis plurimum emolumenti & commodi Eccleſiæ Oſnabrugenſi ex Converſione ſummæ prætactæ acceſſurum. Hinc Nos Officialis & Executor Apoſtolicus antedictus, viſis ad hoc Sereniſſimi & Reverendiſſimi Archi-Epiſcopi Electoris Colonienſis iſtius loci Metropolitici expreſſis deſuper in patenti forma expeditis Conſenſus litteris originalibus, ad Inſtantiam ipſius Capituli Cathedralis Eccleſiæ Oſnabrugenſis, altiſſime fato Epiſcopo & Principi Monaſterienſi, ut dictam ſummam ad effectum prætactum deponere, benefatis vero DD. Præpoſito, Decano, ac Capitulo, ut illam recipere & ut præfertur, in uſum & utilitatem Eccleſiæ Oſnabrugenſis convertere poſſint, Authoritate Apoſtolica Nobis hac in parte data conceſſimus, atque poſt ſubſecutam numerationem dictæ ſummæ pecuniarum & receptionem ejusdem realiter factas, Præfecturas, ſeu Satrapias hujusmodi, aliaque loca ad Diœceſin, Principatum ſeu Territorium Monaſterienſe quomodolibet ſpectantia, cum Diſtrictibus & Parochiis ſub eis comprehenſis illorum Monaſteriis, Prioratibus, Præpoſituris, Præpoſitatibus, & aliis piis locis ac beneficiis Eccleſiaſticis, cum cura & ſine cura, ſæcularibus & Ordinum quorumcunque Regularibus, univerſo Clero & quibuscunque Perſonis tam Eccleſiaſticis quam ſæcularibus utriusque ſexus, a Diœceſi Oſnabrugenſi, de conſenſu altiſſimememorati Sereniſſimi Metropolitani, dictorumque Præpoſiti, Decani & Capituli, eadem authoritate Apoſtolica diſmembravimus & ſeparavimus, ac ab omni jurisdictione, ſuperioritate, Correctione, Viſitatione, dominio & poteſtate pro tempore exiſtentis Epiſcopi Oſnabrugenſis, ac Capituli Eccleſiæ Oſnabrugenſis, eorumque Archidiaconorum, Vicariorum, Officialium, & quorumcunque aliorum, nec non a ſolutione quorumvis Jurium Epiſcopo & Capitulo prædictis, per Præfecturarum ſeu Satrapiarum & diſtrictuum ac parochiarum hujusmodi habitatores & incolas ac Clerum, perſonas Eccleſiaſticas, Monaſteria & alia beneficia hujusmodi, ratione illius jurisdictionis & ſuperioritatis ſpiritualium reſpective debitorum, eadem authoritate Pontificia eximimus & totaliter liberamus, ac Præfecturas ſeu Satrapias illas cum ſuis diſtrictibus, parochiis, Clero, perſonis Eccleſiaſticis, Monaſteriis, Prioratibus, Præpoſituris, Præpoſitatibus, & aliis piis locis, Beneficiis & perſonis prætactis, Diœceſi Monaſterienſi adjungimus & incorporamus, ac jurisdictioni, ſuperioritati, correctioni, viſitationi, dominio & poteſtati pro tempore exiſtentis Epiſcopi & Principis Monaſterienſis in perpetuum eodem prorſus modo, iisdem legibus, conditionibus & juribus, quibus erant pro tempore exiſtenti Epiſcopo Oſnabrugenſi, Capitulo & aliis præfatis ſubditæ, ſubjicimus, ita ut quæcunque in Præfecturis, ſeu Satrapiis, diſtrictibus & parochiis, ac aliis præfatis locis ad Diœceſin, Principatum ſeu Territorium Monaſterienſe quomodolibet ſpectantibus, erant Epiſcopi & Capituli Eccleſiæ Oſnabrugenſis, etiam Patronatus Beneficiorum, & illa conferendi jura, ad ipſum Capitulum, & alias ipſius Cathedralis Eccleſiæ perſonas quascunque, non tamen ad tertiam perſonam ſpectantia, ſalvis reſervationibus & affectionibus Apoſtolicis, & ſine aliquo illarum præjudicio, ſint & eſſe debeant, jam & in futurum altememorati moderni, alteriusque pro tempore exiſtentis Epiſcopi Monaſterienſis, absque eo, quod ex quocunque Capite quidquam circa præmiſſa a quoquam quavis authoritate de jure vel facto controverti, aut impugnari, vel contra illa ex ſub-aut obreptionis, vel alio nullitatis vitio remedium aliquod implorari poſſit, ſed illa ſemper valida & efficacia fore & eſſe, ſuosque plenarios effectus ſortiri debere, ſicque per quoscunque Judices Ordinarios & delegatos ac Cauſarum Palatii Apoſtolici Auditores, etiam S. R. E. Cardinales, etiam de latere Legatos, & Vice-Legatos ac Sedis Apoſtolicæ Nuncios, judicari & definiri debere, & ſi ſecus ſuper his a quoquam quavis authoritate ſcienter vel ignoranter contigerit attentari, irritum & inane dicta anthoritate Apoſtolica decernimus. In quorum omnium & ſingulorum fidem præſentes noſtra & Notarii ad hanc cauſam ſpecialiter aſſumpti manibus ſubſcriptas, Sigilli Officialatus noſtri majoris, fecimus appenſione muniri. Datum in Civitate Paderbornenſi Anno Incarnationis Dominicæ milleſimo, ſexenteſimo, ſexageſimo octavo, Sanctiſſimi in Chriſto Patris, ac Domini noſtri D. Clementis, divina providentia Papæ Noni ſecundo, die vero currentis menſis Septembris decima nona.

Hermannus de Plettenberg, condictus Herting, Officialis Paderbornenſis, Commiſſarius Apoſtolicus.

Ex ſpeciali mandato benememorati Reverendiſſimi D. Commiſſarii Apoſtolici.

Chriſtophorus Trappius, Cathedralis Eccleſiæ Paderbornenſis Beneficiatus, Authoritate Apoſtolica Notarius publicus, ad hanc cauſam ſpecialiter aſſumptus in teſtimonium veritatis manupropria ſubſcripſit.

XXIV.

Des Dom-Capituls zu Oßnabrück Renunciation auff alle wegen der Geiſtlichen Jurisdiction an das Hoch-Stifft Münſter formirte Anſprüche, de Anno 1668.

NOs Præpoſitus, Decanus, Senior & Capitulum Cathedralis Eccleſiæ Oſnabrugenſis tenore præſentium notum facimus, & atteſtamur, cum ſuper ordinaria Epiſcopali & Archi-diaconali Eccleſiaſtica jurisdictione, quam Epiſcopus & Capitulum ſeu Archidiaconi aut aliæ Cathedralis Eccleſiæ Oſnabrugenſis perſonæ, in loca & Eccleſias eorum & earum perſonas ac populum Embslandiæ, Bevergernenſis, Cloppenburgenſis, ac Vechtenſis Præfecturarum & aliorum diſtrictuum inter Celſiſſimum & Reverendiſſimum Principem ac Dominum Chriſtophorum Bernardum Epiſcopum Monaſterienſem per Ejusdem ſuæ Celſitudinis Deputatos ex una & Nos ex altera partibus varie tractatum, & demum de præſcitu & conſenſu Sereniſſimi & Reverendiſſimi Principis ac Domini, D. Maximiliani Henrici, Archi-Epiſcopi Colonienſis, uti Metropolitani & pro tempore Ordinarii Noſtri, ſub ratificatione, approbatione, & confirmatione Sanctiſſimi Domini Noſtri Romani Pontificis, anno proxime elapſo, die decima nona Septembris conventum, prætactaque Jurisdictio Eccleſiaſtica qualitercunque Epiſcopo, Capitulo, Prælatis, Archidiaconis aut aliis Eccleſiæ & Diœceſis Oſnabrugenſis Eccleſiaſticis & perſonis competens, juxta receſſum deſuper erectum altiſſime fato Celſiſſimo Principi Epiſcopo Monaſterienſi, Ejusque Succeſſoribus, illius & illorum Jurisdictioni, poteſtati ac ſubjectioni renunciata, ceſſa, translata & tradita ſit, dummodo de Sanctiſſimi Domini Noſtri conſenſu in antea conſtaret, & decem millia Imperialium Nobis aut Deputatis noſtris realiter numerata & extradita eſſent; Jam vero Sanctiſſimus in Chriſto Pater ac Dominus Noſter, Clemens, divina Providentia Papa Nonus, per Bullam Romæ die octava Junii anni currentis datam conſenſum ſuum expreſſerit, totiusque rei executionem D. Officiali Paderbornenſi Specialiter commiſerit, ac Nobis etiam ex Decreto benefati D. Commiſſarii Apoſtolici dicta pecunia jam tum realiter

liter numerata & extradita, item a Nobis recepta & accepta ſit; Hinc Nos antedicti Præpoſitus, Decanus, Senior & Capitul. Cathedralis Eccl. Oſnabrug. palam per præſentes recognoſcimus & publice teſtamur, dictam ſummam decem millium Imperialium in proba parata Imperii moneta Nobis in Civitate Oſnabrugenſi & Capitulari domo noſtra per altiſſime fati Celſiſſimi Principis Deputatos realiter numeratam, traditam & exolutam, nec non a Nobis receptam & acceptatam, adeoque integre ſatisfactum, nec non altiſſime fatum Celſiſſimum Principem, Ejusdemque Succeſſores ab omni ulteriore præſtandi onere liberos & ſolutos, & pro talibus habendos eſſe, deſuper pro Nobis & Succeſſoribus noſtris prouti & Succeſſoribus Epiſcopis Oſnabrugenſis Eccleſiæ & quibuscunque aliis, ſæpius altiſſime fatum Celſiſſimum Principem Ejusdemque Succeſſores absque ulla alia reſervatione juris vel facti omni meliori modo quietantes, liberantes penitus & abſolventes. Præterea Nos antefati Præpoſitus, Decanus, ſenior & Capitulum de expreſſo conſenſu altiſſime memoratorum Sanctiſſimi Domini D. Romani Pontificis & Sereniſſimi, Reverendiſſimique Domini Maximiliani Henrici, Archi-Epiſcopi, Metropolitani & Ordinarii noſtri pro Nobis, Succeſſoribus noſtris, etiam Epiſcopis Eccleſiæ Oſnabrugenſis ac quibuscunque aliis omne jus, jurisdictionem & poteſtatem qualemcunque & quocunque nomine inſigniantur, aut inſigniri poſſent, quæ & quas Nos ſeu Archidiaconi, Prælati ac Epiſcopi Eccleſiæ & Diœceſis Oſnabrugenſis in Loca, Eccleſias, bona, beneficia & perſonas tam laicas quam Eccleſiaſticas utriusque Cleri & Sexus Regularis & Sæcularis ſupradictorum Embslandiæ, Bevergernenſis, Cloppenburgenſis, ac Vechtenſis, aliorumque ad Diœceſin Principatum, ſeu territorium Monaſterienſe quomodolibet pertinentium locorum, etiam jura utriusque, patronatus beneficiorum qualiacunque ad Capitulum, Archidiaconos, ſeu alios Prælatos, aut perſonas Eccleſiæ noſtræ Cathedralis pertinentia (ſalvo interim quoad Patronatum et præſentationes jure tertii, & in ſpecie Principis Oſnabrugenſis, ſi quod tale jus haberet) unquam habuerunt, prætenderunt, habere ſeu prætendere potuerunt vel poſſent, cum omnibus pertinentiis, dependentiis, emergentibus & connexis, quæ omnia & ſingula, etiamſi de illis ſpecialis, ſpecifica, expreſſa & individua, non autem per clauſulas generales idem importantes, mentio ſeu quævis alia expreſſio habenda aut alia aliqua exquiſita forma ad hoc ſervanda foret, præſentium tenore pro ſufficienter expreſſis, & ac ſi de verbo ad verbum ſpecificata & huic Inſtrumento inſerta eſſent, haberi volumus, nihil omnino excipientes, altiſſime memorato Celſiſſimo Principi ac Domino Chriſtophoro Bernardo, Epiſcopo Monaſterienſi &c. Ejusque Succeſſoribus, illius & illorum Jurisdictioni, Dominio, Poteſtati & ſubjectioni ex nunc in perpetuum cedimus, renunciamus, transferimus & tradimus omnesque ac ſingulos Prælatos, ſæculares & regulares, Paſtores, Curatores, Vicarios & quoscunque beneficiatos, Cuſtodes, Ludimagiſtros, Eccleſiarum Miniſtros & quascunque alias Perſonas Eccleſticas. & ſæculares in ſæpefatis locis conſtitutos & conſtitutas, cujuscunque nominis, ſexus vel conditionis fuerint, ab omni juramento, obedientia, ſubjectione, aliisque vinculis & ligaminibus, quibus hucusque, vel unquam prætactæ Eccleſiæ & Diœceſi Oſnabrugenſi, Ejusdemque Epiſcopo, Capitulo, Archidiaconis, Viſitatoribus, Prelatis ſuperioribus aut aliis obligati, vel obſtricti ſunt, fuerunt, vel eſſe debuerunt, abſolvimus, liberavimus, & exoneramus, abſolutos, liberos & exoneratos expreſſe pronunciamus & declaramus, preſentium per tenorem, requirentes Decanos rurales & quoscunque Superiores dictorum locorum, ut hanc a nobis ſic factam renunciationem, ceſſionem, translationem, traditionem, abſolutionem & exonerationem omnibus & ſingulis in ſupradictis locis exiſtentibus, ad quos quomodolibet pertinere dignoſcitur, notificent, intiment, publicent, ac promulgent, aut notificari, intimari, publicari aut promulgari faciant. Promittimus denique & quam ſtrictiſſime Nos & Succeſſores noſtros obligamus, quod quæcunque nec-dum extradita inſtrumenta, litteras, regiſtra, protocolla & quæcunque alia, Jurisdictionem, Eccleſias, loca, bona, aut perſonas ſupranominata & nominatas qualitercunque concernentia Documenta & ſcripturas, cujuscunque nominis fuerint, ſive etiam in Epiſcopali ſeu Capitulari Archivis, ſive apud quemcunque alium, ſeu Prælatum ſeu privatum aſſerventur, cuſtodiantur, detineantur, ſeu aſſervata, cuſtodita, detenta, vel depoſita ſint, vel fuerint, aut ab aliis Diœceſis Oſnabrugenſis taliter haberi de præſenti conſtet, aut unquam alias in futurum conſtiterit, in numero, forma, & qualitate eadem ſæpius altiſſime memorato Celſiſſimo Principi, Ejusque Succeſſoribus, Ejusdem vel Eorundem Deputatis integre & realiter extrademus aut extradi faciemus. Quæ omnia & ſingula præinſerta Nos & Succeſſores noſtri, aliique antedicti perpetuis temporibus inviolabiliter obſervare & adimplere, nec contra ea vel eorum aliquid facere aut venire, nec per Nos vel alium ſeu alios quoscunque de jure

jure vel facto, directe vel indirecte, tacite vel expreſſe, Celſiſſimum Principem Epiſcopum Monaſterienſem, Ejusque Succeſſores, aut quempiam alium ullo unquam tempore ſuper hujusmodi decem millibus Imperialium Thalerorum, factaque ceſſione, renunciatione, traditione & reſpective abſolutione, liberatione & exoneratione quovis quæſito colore impetere, vel moleſtare, nec moleſtari facere, nec moleſtandos eſſe firmiſſime appromittimus ſub obligatione & hypotheca omnium bonorum noſtrorum, mobilium & immobilium, præſentium & futurorum, ubicunque terrarum ſita fuerint, & Clauſula paratæ Executionis ac conſtituti poſſeſſorii, renunciantes expreſſe quibuscunque juris beneficiis, favoribus, privilegiis, indultis, conſtitutionibus ordinationibus & exceptionibus, in ſpecie non numeratæ pecuniæ de in rem vel utilitatem Eccleſiæ non verſo, aliter ſcriptum quam actum, non ſervatarum ſolennitatum, aliisque a jure vel ab homine editis vel edendis, in genere vel ſpecie, Eccleſiæ & Eccleſiaſticis Perſonis conceſſis vel concedendis, quæ præmiſſis quoque modo obſtare poſſent. In quorum fidem & majus robor Nos, Præpoſitus, Decanus, Senior & Capitulum antedictæ Cathedralis Eccleſiæ Oſnabrugenſis præſentes quietationis, ceſſionis, traditionis, ac reſpective abſolutionis & declarationis litteras manibus Præpoſiti, Decani, Senioris & Secretarii noſtris ſubſcriptas Sigilli noſtri Capitularis appenſione juſſimus & fecimus communiri. Datas in Domo noſtra Capitulari, Anno milleſimo, ſexenteſimo ſexageſimo octavo, die vero menſis Septembris decima nona.

Joannes Wernerus a Leeradt, Præpoſitus.
Wilhelmus de Winckelhauſen, Decanus.
Benedictus a Galen, Senior.

Ex mandato Speciali.
Henricus Duicker, Reverendiſſimi Capituli Secretarius ſubſcr. M. P.
(L. S.

XXV.

Commercien-Tractat zwiſchen dem Hoch-Stifft Münſter und der Stadt Embden, de Anno 1669.

QU'il ſoit notoire à tous par ces preſentes, Qu'attendu, que le haut & très Digne Prince & Seigneur Chriſtophle Bernard, Evêque de Munſter, Bourg-Grave de Stromberg, Prince du Saint Empire Romain, & Seigneur de Borculoo, auroit reçu diverſes Informations & Plaintes de ſes Sujets, portant que l'on contrevenoit en pluſieurs manieres aux Anciens Accords entre l'Evêché & Principauté de Münſter & le Païs d'Ooſt-Friſe, particulierement à celui de l'an 1497; Et que de l'autre part on ſe plaindroit auſſi de diverſes vexations il a été trouvé bon pour abolir entierement toutes ces Plaintes reciproques, & prevenir les meſintelligences, qui en pourroient ſourdre à l'avenir, d'établir des Conferences amiables avec les Seigneurs Bourguemaitres & Conſeillers de la Ville d'Embden, dans les quelles aprés pluſieurs negociations on s'eſt enfin accordé de la maniere, qui ſuit.

I.

Il y aura entre Sa Haute Grace Principale, & la Ville d'Embden, ſes Bourgeois & Habitans une ſincere, veritable & bonne amitié, intelligence & Correſpondance; Elle ſera en toute maniere entretenüe & cultivée, & par conſequent les Repreſailles ſeront abſolument bannies de part & d'autre.

II.

Toutes les fois, que les Bâtimens de ſa dite Haute Grace Principale, ou de ſes Sujets deſcendront la Riviere d'Ems allant vers la Mer, ou la remonteront en venant de la Mer ils pourront entrer à Embden dans l'Eſtacade, & y demeurer trois jours, tellement comptés, que le premier y ſoit compris, en cas que les dits Bâtimens ſoient arrivés avant midi.

III.

Auſſi-tôt que les dits Bâtimens ſeront entrés, il ſera donné au Préſident Bourguemâitre, une exacte & particuliere Specification de toutes les Marchandiſes, qui y ſeront chargées, avec une Declaration ſous Serment, (ſi cela eſt jugé neceſſaire) de celles, qui appartiendront aux Sujets de la Principauté de Munſter, & de celles qui appartiendront à d'autres.

IV.

Pendant le dit tems il y aura de part & d'autre une entiere liberté de converſer, negotier, vendre & acheter, c'eſt-à dire entre les Sujets de Munſter & les Bourgeois de la Ville d'Embden ſeulement, & le prix des Marchandiſes ſera laiſſé en ſa propre valeur à la liberté des Contractans, ſans aucune contrainte de la part du Magiſtrat, & en échange les Bourgeois de la Ville d'Embden jouïront d'une liberté ſemblable, dans l'Evêché de Munſter.

V.

Les Marchandiſes, qui ſe trouveront dans ces Bâtimens, & qui apartiendront à d'autres, qu'à des Sujets de Munſter, ſeront debarquées & traitées ſelon l'ancienne cóutume, & les Privileges de la Ville.

VI.

Le Peage ſera payé comme à l'ordinaire, & ne pourra être hauſſé non plus que le Tonnage, ni l'Impôt du Back, & il ne ſera mis aucune nouvelle Charge ſur les Marchandiſes, Bâtimens, ou perſonnes, qui en dependent: ce qui eſt auſſi reciproquement promis de la part de Munſter.

VII.

De même l'argent, que l'on paye pour la Gruë, & pour les Halles, ne ſera exigé, que lors que les Marchandiſes ſeront effectivement venduës ou acheteés & en toutes choſes les Bourgeois de la Ville d'Embden ſeront traités dans tout l'Evêché de Munſter, comme les Sujets de Munſter dans la Ville d'Embden.

VIII.

Le Peage & autres Exactions ci-deſſus nommées, demeureront hinc inde ſur le méme pied, où elles ſont à preſent, & ne pourront être rehauſſées.

IX.

La Ville d'Embden ne pourra viſiter les Bâtimens Muniteriens, quand même cette viſite ſe feroit en bon ordre, ſans décharger les Marchandiſes, & ſans les remuer, mais en cas de fraude, & que les Maîtres des Bâtimens fuſſent ouvertement pourſuivis en juſtice, pour n'avoir pas fidellement déclaré les Marchandiſes de leur charge, & qu'on ne pût autrement éclaircir le fait; En ce cas-là, & non autrement, la Ville pourra viſiter les Batimens & remuer les Marchandiſes, toutesfois ſans fraix ni depenſe pour les Marchands; & de telle maniere que les ſeules Marchandiſes non déclarées ſeront tirées des Bâtimens, & que les autres n'en ſoufriront en aucune maniere. La même regle ſera auſſi obſervée dans l'Evêché de Munſter à l'égard des Marchands d'Embden, & pour d'autant mieux prévenir toute ſorte de fraude, il ſera donné reciproquement de la part d'Embden à Munſter, & de la part de Munſter à Embden des Extraits des Livres de Peage, contenant la Specification des Marchandiſes, qui y auront été declarées au de part, & cela toutes les fois, qu'il en ſera fait requiſition.

X.

Les Vaiſſeaux aiant demeuré, comme il a été dit, trois jours dans la Ville, en dedans de l'Eſtacade, ſeront obligés de partir ſans retardement le ſoir à ſix heures avec leurs charges tant celle, qu'ils auront aportée & non vendüe, que celle, qu'ils auront priſe à Embden, pour aprés cela remonter la Riviere, ou deſcendre vers la Mer, ſelon la volonté des Marchands, & ſans qu'ils puiſſent y etre empêchés.

XI.

Touchant les Pierres de Taille des Carrieres de Sa Haute Grace Principale, & les autres moindres Pierres, qui en proviennent, en quelque quantité, & de quelque forme, qu'elles ſoient, il a été convenu, que lors qu'elles appartiendront immediatement à la Chambre de ſa dite Haute Grace Principale, les Bâteaux, qui en ſeront chargés, & qui ſe tiendront ſur leurs Ancres hors de l'Eſtacade en tel lieu, qu'il leur plaira, paſſeront ſans rien payer, aprés qu'ils auront été préalablement viſités, et qu'ils auront produit des Paſſeports ſignés de la Main de ſa Haute Grace Principale; mais ſi les Carrieres viennent à être afermées: alors chaque Bâteau chargé de Pierres payera trente ſix Rixdales d'Embden, moyennant quoi ils pourront continuer leur navigation ſans aucun retardement.

XII.

Toutes leſquelles choſes ont été convenuës ſans préjudice des Droits & Privileges Imperiaux de la Ville d'Embden, leſquels demeureront inviolables dans tous leurs points & clauſes, avec renoncement ſur ce ſujet, à toutes ſortes d'exception & ſera le préſent Traité ratifié dans le tems de trois Semaines par les Seigneurs Principaux de l'un & l'autre part, & les ratifications échangées à certain jour & heure dont on conviendra. Fait & ſigné de la main des Deputez & ſcellé de leur cachet à Aſſendorp le 24. Octobre 1669.

Herman Mathias, Baron d'Evecken.
Jooſt Herman Ravelandt.
Jean Gaſpar Biſping.
Henri Martels.
Ad. Sallé, Dr.
D. Gondreé D.
Wouter Dircks.

XXVI.

Urtheil der H. Rotæ, worinn ein Theil der Graffſchafft Bentheim der Geiſtlichen Jurisdiction des Hoch-Stiffts Münſter unterworffen worden, de Anno 1671.

SAcra Congregatio Rebus Conſiſtorialibus præpoſita, ſupplicante R. P. D. Chriſtophoro Bernardo, Epiſcopo Monaſterienſi, eam Comitatus Benthemienſis partem, quæ ſubeſt Daventrienſi, vel alteri ab Hæreticis occupatæ Diœceſi, prævia diſmembratione uniri Monaſterienſi, cui reliqua Comitatus pars ſubjecta jam pridem fuit, quo ipſe poſſit eam gentem, Comite ad Catholicam fidem nuper a ſe traducto, non quaſi vineam alienam precario, ſed uti ſuam paterno jure colere ac tueri, habito prius hac de re teſtimonio Nunciorum Apoſtolicorum, aliorumque inſignium Præſulum, magnum earum Regionum uſum ac peritiam habentium, cenſuit, præfati Epiſcopi, excellenti Viri virtute, & de Catholica Religione, deque hac Sancta Sede præclare meriti, & indies magis mereri pergentis poſtulatis annui poſſe, quibuscunque in Contrarium non obſtantibus. Si Sanctiſſimo Domino Noſtro placuerit. Et facta relatione Sanctitas Sua Sacræ Congregationis ſententiam libenter probavit. Datum Romæ, ultima Februarii MDCLXXI.

Franciſcus, Epiſcopus Oſtienſis, Cardinalis Barberinus.

Auguſtinus Favoritus, Secretarius.

XXVII.

Offenſiv-Bündniß zwiſchen der Cron Franckreich und dem Hoch-Stifft Münſter/ de Anno 1672.

CElſiſſimus Princeps Monaſterienſis collatis cum Domino Verjuſio tractatibus, qui inter Regem Chriſtianiſſimum & Sereniſſimum Principem Electorem Colonienſem, nec non inter Serenitatem Electoralem & Celſitudinem Suam pronuper erecti ſunt, & quorum exemplaria fideliter deſcripta, ipſisque avtographis conformia, his adjunguntur, declaravit ſe quod juxta utriusque tenorem Regis partes amplectatur, prout amplectitur per præſentes, promittens omnia & ſingula in iisdem contenta, quatenus Serenitatem & Celſitudinem Suam concernunt, fideliter ſe & exacte obſervaturum.

Contra

Contra Dominus Verjuſius ſecundum plenariam poteſtatem, qua ample a Majeſtate Sua munitus eſt, hanc Celſitudinis ſuæ declarationem ac promiſſionem acceptavit, & pariter Regis ſui nomine promiſit, Majeſtatem Suam omnes & ſingulos dictorum tractatuum concernentes ſe articulos exacte adimpleturum. Et ad idem obligabitur, Majeſtas Sua Principi Monaſterienſi, ad quod ex vi primi tractatus obligatur Electori Colonienſi, tam quoad ſubſidia a Sua Majeſtate menſtruatim promiſſa, (præter eas tamen pecunias, quas in vim pacti Neutralitatis unicuique Principi jam dudum Rex largitur) ſervata participatione inter Principes jam conventa; quam quoad conatus, progreſſus, & emolumenta quibus gaudere & frui dabunt eventa tractatuum eorundem. Subtracto ſolum ex ſubſidiis eo, quod jam ſolutum eſt. Et præinſertorum omnium ratihabitionem Regiam, pollicetur Dominus Verjuſius, intra ſex ſeptimanas debita forma expeditam. In cujus fidem Celſitudo Sua & Dominus Verjuſius præſentes manuum ſubſcriptione & Sigillorum ſubimpreſſione roborarunt. Cœsveldiæ, die tertia Aprilis M. DCLXXII.

XXIIX.

Allianz zwiſchen denen Herren Hertzogen zu Braunſchweig und Lüneburg, und dem Hoch-Stifft Münſter, de Anno 1675.

I.

CElſiſſimus Princeps Monaſterienſis ac Sereniſſimi Principes Georgius Guilielmus & Rudolphus Auguſtus Brunſvico-Lunæburgici Duces mutuo ſibi promittunt, ut in præſentiarum Buxtehudam, ita porro Carolo-ſtadium, Stadenam, ac Bremæfurdam conjunctis viribus obſidere, nec quidquam prætermittere, quod ad eorum poſſit expugnationem deſervire.

II.) Buxtehudam Duces ſoli præſidio ſuo inſidebunt; Caroloſtadium vero, Stadena & Bremæ-furda, cum ſubjectæ fuerint, æquali utrinque præſidiariorum numero firmabuntur, nec is absque conſenſu omnium debebit variari.

III. Præfecturam locorum alternabunt, aſſervabuntque diverſas turrium Claves militiæ Præfecti, ita ut altero invito nequeant reſerari. Si qua re indigeat defenſionis neceſſitas, conſentiente utroque præfecto comparetur. Sin autem contingat in aliquo locorum vel Principem, vel Ducem hoſpitari, comitata tunc prætorianorum cohors non debeat numero præſidiariorum comprehendi. Et obligabitur Præfectus debitam præſenti Principi Venerationem exhibere.

IV. In locis, a Monaſterienſi Principe jam tum occupatis, uti ſunt Burgum, Languela, Verda Rotenburgum, Ottersberga, ſolus ipſe præſidia continuabit, ita tamen, ut & loca, & annexi diſtrictibus ad dimidiam hoſpitiorum partem ſibi competentem reducantur.

V. Quidquid Stadenæ, Caroloſtadii, Buxtehudæ & Bremæfurdæ apparatus bellici & annonæ repertum fuerit, Princeps & Duces dimidiatim partientur. Quod ſi tamen loci forte neceſſitas aliud exigeret, tam apparatus, quam Annona maneat, non ante belli finem dividenda. Nunc vero dimidium totius, quod Buxtehudæ invenietur, ſtatim ea capta Monaſterienſi cedet. Archivum, ne diſſipentur tabulæ, perſiſtat indiviſum, ad usque futuram terrarum partitionem. Si qua pars interea documentis indigeat, extradentur.

VI. Medietate lytri, quod a captivis numerabitur, altera Princeps, altera Duces gaudebunt.

VII. Quod ſi Dei Beneficio memorata loca ſubjugata fuerint, vel etiam ultra miles nequeat in campo ſubſiſtere, hoſpitia in duas æqualiter partes diſtribuentur, ita quidem, ut una Monaſterienſi, altera Ducibus transſcribatur; & hi nihilominus militis Brandenburgici, qui & operam ſuam hac in expeditione collocavit, hoſpitationem in ſe ſuſcipiant. Ea interim ſervetur diſciplina militaris, ne quo in genere alter alterius hoſpitia & hyberna evertat.

VIII. Pars utraque durante bello in aſſerendis hiſce terris conſilio & auxilio mutuo, ſe juvabunt. Neutra ſine alterius ſcitu ac Conſenſu, ratione terrarum aut locorum horum (ſive jam occupata ſint, ſive non) in aliquem tractatum induciarum, pacis, aut cujuscunque demum nominis ſeſe intromittet, ſed ſi quæ forte pars ad hoc ſollicitetur, id alteri, & cumprimis, ſi quam terræ portionem tertius quispiam obtenderet participare, mox develabit.

IX. Apud Sacram Cæſaream Majeſtatem, aliosque Confœderatos, præſertim ſub tempus futuræ pacificationis, pars utraque quam diligentiſſime allaborabit, ut ditiones hæ cum Regalibus, juribus, libertatibus & univerſis pertinentiis ſuis, loco ſatisfactionis in ſe perpetuo transferantur, & iſtius guarantia ipſa pace roboretur.

X. Quo fine, ut confidentia eo certius utrinque conſervetur, ac difficultates omnes, quæ in hujusmodi caſibus enaſci ſolent, ſtudioſius evitentur, ſuper futura partitione conventum eſt, quod hæ Suecicæ ditiones cum

omnibus eo pertinentibus, in tres partes dividendæ ſint, ex quibus una tertia Principi, duæ vero reliquæ Ducibus competent ac remanebunt.

XI. Quoad hoc portionis caput partes conſenſere, ut Dynaſtia Wildeshuſana, ceu præcipuum, maneat Principi Monaſterienſi, nec inter ejus tertiam computetur.

XII. Quod ſi præter opinionem ſuper ea partitione haud poſſent concorditer partes convenire, liceat Ducibus tres tertias formare Principi vero arbitrium ſit, quam maluerit ex iis partem eligere.

XIII. Eodem tunc partitionis actu decernetur, quam ad evitandum omnem æmulationis ac ſuſpicionis metum, in extruendis novis forte hoc in ſolo munimentis, pars quæque normam ſervare oportebit.

XIV. Præter communem utrinque obligationem, quæ per leges Imperii vel futuram pacificationem ſibi partes, vel jam obſtrictæ ſunt, aut poſtmodum obſtringentur, ſpeciali nexu Princeps & Duces pro ſe ac ſucceſſoribus ſuis mutuo ſemet obligarunt, quod ſi quem paciſcentium contingeret, intervallo annorum etiam ab inita pace duodecim in hiſce terris vim pati, Princeps Monaſterienſis, quando interpellatus fuerit, Ducibus ſubſidio ter mille peditum & equitum mille, & vice verſa Duce Principi Monaſterienſi cum ſex mille peditum & duobus millibus equitum, propriis partis cujuscunque impendiis, debeant ſubvenire, nec auxiliares illos avocare, priusquam aggreſſor rejectus ſit, ac debitam præſtiterit Satisfactionem. In fidem præſentes Tabulæ tertium deſcriptæ, & ſingulæ tam a Principe, quam Ducibus propria manuum ſubſcriptione, ac ſigillorum Subimpreſſione roboratæ ſunt. Sic actum reſpective Rotenburgi & Walſrodæ die IV. (XIV. Octobr. MDCLXXV.

Chriſtophorus Bernardus. (L.S.) *Georgius Guilielmus.* (L.S.) *Rudolphus Auguſtus.* (L.S.)

XXIX.

Anderweite Alliantz zwiſchen denen Herren Hertzogen zu Braunſchweig und Lüneburg und dem Hoch-Stifft Münſter, de Anno 1676.

POſteaquam Princeps Monaſterienſis & Principes Georgius Guilielmus ac Rudolphus Auguſtus, Duces Brunſvico-Lunæburgici, utrumque Ducatum Bremenſem & Verdenſem, Deo auxiliante, armis ſuis feliciter ſub egerunt, mutuo deliberantes, quo demum modo & conjuncta hujusmodi vires contra Communem hoſtem utilius porro impendi, & acquiſitæ nunc terræ ſecurius etiam conſervari poſſint, in ſequentia Capita convenere.

I. Comparabunt Princeps & Duces antememorati, exercitum armatorum viginti quatuor millium, eumque ſi quidem id neceſſitas poſtularit, adusque triginta millia augebunt.

II. Ad hujus numeri complementum offert Princeps Monaſterienſis octo peditum, & tria equitum millia, dimachas vero mille, unaque ſufficientem hiſce copiis apparatum militarem.

III. Quo certius autem ſcopus obtineatur, nunquam exercitus ille ſeparabitur, minime vero exercitibus aliorum adjungetur.

IV. Sin autem contingat auxilia ab aliis expeti, poſſe promovendæ obſidioni pedites quater mille nec plures; conflictui vero, aut terræ alienæ invadendæ, equites ſexies mille, nec ultra, & æquali utrinque numero ſubmitti; ita tamen ut peritior aliquis præmittatur, qui examinet, ſintne ab ejusmodi operatione ſperandi effectus utiles; cujus relatione præhabita, nec ante, de auxiliis utriusque partium conſenſu ſtatuetur.

V. Et quoniam Hiſpani & Batavi dextram, Cæſareani vero & Circulares ſiniſtram tenent; expedire viſum eſt, præſentem exercitum verſus Rhenum ac Moſellam in hoſtem ducere: De profectione vero ac via, deque tempore, & loco futuræ conjunctionis, inter partes utrinque adhuc convenire oportere.

VI. Ad Gubernium quod attinet, cum Dux Gregorius Gilielmus velit ipſius exercitui præeſſe, Princeps Monaſterienſis imperium in copias ſuas eatenus ei conceſſit, ut juſſa Ducis excipiant, obtemperentque: e contra Dux ſpondeat pari ſe Monaſterienſem, qua militem ſuum cura proſecuturum.

VII. Sin autem campum dimittat Dux, vel ipſius ultra præſens caſtris intereſſe detrecter, penes militiæ Præfectos, eorumque Vicarios. incopias cuique ſubjectas imperium eſto. Qui & mutua fide, & pari amicitia, curaque utriusque militiæ commodis ſtudebunt, ac conſervandis quam optime copiis invigilabunt.

VIII. Ad concilium mitare utriusque partis militiæ Præſides, ſingulis vicibus Dux evocabit, & quidquid in eo decretum fuerit, ſine mora exequetur.

IX. Quemadmodum unius partis copiæ præ alterius nulla debebunt occaſione prægravari, ita nec in hoſpitiis hybernis, aliisque commodis, quæ utrinque communia ſint, alter alteri incommodo erit, ſed peræqua ſemper proportio, ſecundum tamen copiarum cujusque partis numerum obſervabitur.

X. Ju-

X. Jurisdictio militaris integra ſit, mandatque partis utriusque militiæ præfectis, ita ut reus quicunque, ad horum tribunal perpetuo remittatur, & cauſa ibidem cognita executioni demandetur.

XI. Quoad prærogativam Præfectorum placuit, ut quo quis militari munere diutius functus fuerit, in eo cæteris præferatur; Si qui forſan uno, eodemque tempore admoti ſint, de iis ſupremi utriusque militiæ Duces diſponant.

XII. Neutra pars iter propoſitum mutet, nec alio copias dimittat, niſi altera conſcia, conſulta & conſentiente.

XIII. Si quem in hoſtico locum occupari concedat divina bonitas, utrinque non modo præſidium æquabitur, ſed & præda, præſertim tormentorum, munitionumque ex æquo dividetur; ſiquidem æqualis etiam in actione numerus fuit armatorum.

XIV. De hybernorum procuratione cum primis ſolliciti paciſcentes mutuam ſibi operam addixere, coadunatis ſe animis, viribusque apud Cæſaream acturos, ut deſiderata conſequantur. Interim viſum eſt, ea ſic bipertire, ut pars altera Monaſterienſi, altera Ducibus obtingat. Ne qua vero partitionis hujus occaſione diſſenſio poſtea enaſcatur, ſequens diſtributio concepta eſt; Ducatus Weſtphaliæ; Weſtervvaldia; quatuor Urbis Bremæ judicatus; dimidium Eilfliæ & Wetteraviæ, Principi Monaſterienſi, Meckleburgum; Saxo-Lavvenburgum, Hamburgenſes & Lubecenſes agri; Diœceſis Leodienſis & Fuldenſis; Territorum Aquisgranenſe; ſex præfecturæ Epiſcopatus Hildeſienſis; Goſlaria Urbs; Eiflia item & Wetteravia dimidiatim, Ducibus Brunſvico-Lunæburgicis attributa ſint. In horum omnium utili fruitione alter alterum tueatur; & ita ordinatim ſingula diſponantur, quo certius copiæ ex iis ali, ſervarique, & qui partium ſcopus eſt, ſub proximum ver eductæ, contra communem hoſtem utilius impendi poſſint; Si quæ vero ex deſignatis loca neque aut impetrari, pro rata portione ſubtrahatur, & interim partes ſtudioſius allaborabunt, ut ejuscemodi defectus opportune ſuppleantur.

XV. Necubi vero commeatus deficiat, a vicinioribus Cæſareanis, aliisve Confœderatis utriusque partis nomine depoſcatur, ac tempeſtive procuretur. Si quoque res ita feratur, ut alter præ altero abundet, æquiore pretio parti divendatur.

XVI. Super re tormentaria ac munitione campeſtri, ſi quid forte præſente adhuc autumno tentandum foret, ſuperque annona, conventu, ac loco conſiliorum, aliisque hujusmodi, utrinque poſtmodum tractatum, interea nihilominus Civitates vicinas Imperiales ſalutatum iri, ut ad procurandam, conſervandamque rem tormentariam oppido concurrant.

XVII. Neuter alterius militem ſeducet; verum ſi qui partium miles alter utrius copiis innexus repertus fuerit, actutum absque ulla compenſatione extradetur, digna animadverſione plecendus: edictoque Caſtrenſi ſevere cavebitur, quo certius hujusmodi mala impoſterum evitentur.

XVIII. Cæterum in actionibus & caſibus quibuscunque occurrentibus ſervetur id, quod ratio belli ſuggeſſerit, uſus & obſervantia dictarit. In fidem præſens inſtrumentum manibus ſigillisque partium munitum eſt. Bremæfurdæ ac Stadenæ 19. (29.) Auguſti Anno MDCLXXVI.

Chriſtoph. Bernardus. (L.S.) Georgius Guilielmus. (L.S.)
Antonius Udalricus, ex commiſſione D. Fratris Ducis Rudolphi Auguſti. (L.S.)

XXX.

Bündniß zwiſchen der Cron Spanien und dem Hoch-Stifft Münſter, de Anno 1677.

CUm Rex Catholicus in vim concordiæ ſub Octobrem Anno 1675. Hagæ-Comitis initæ majorem hodie a Principe Monaſterienſi militiæ numerum percupiat, & pro ſua Princeps erga Regem devotione, communique imprimis cauſæ ſuccurrendi Zelo, ſex adhuc armatorum millia ſuppeditare pronum ſe teſtatus ſit hinc ſubſcripti utriusque partis Miniſtri in conditiones ſubſequentes convenre.

I. Princeps Monaſterienſis præter armatos ter mille, ad quem numerum ex prædicta Hagenſi concordia obligatur, nimirum bis mille quingentos pedites, ac quingentos Dimachas, deſtinabit in Belgium Hiſpanicum alios adhuc ſex mille: videlicet ter mille & quingentos pedites, equitum duo millia, & Dimachas quingentos; atque ita conſtabit univerſim novis mille armatorum agmen, ſexies ſcilicet mille peditum, equitum bis mille, X. Dimachis mille conſtans.

II. Et has quidem copias, poſtquam tractatus præſens ſignatus fuerit, ne minimo quidem ſpatio temporis interjecto, in Gelriam Hiſpanicam Princeps dimittet, convenietque Actutum cum Barone de Honsbroeck Regiæ Majeſtatis Catholicæ Ablegato, quo expeditiſſimo itinere ocyus iſthuc traduci queant.

III. Curabit Rex Catholicus, ut ſtatim a ſignato præſente tractatu authoramenti loco quinquaginta nummum imperialium millia Principi ſemel numerentur.

IV. Et quia Majeſtas Sua, in vim fœderis Hagenſis, ſex adhuc menſium ſubſidio, a Ca-

lendis ſcilicet lapſi nuper Octobris, ad Calendas currentis jam Aprilis, & quidem menſibus ſingulis quatuor imperialium millia Principi debet curabit pariter Majeſtas Sua, ut quamprimum hæ Copiæ Gelriam ſubintraverint, reſidua univerſim viginti quatuor imperialium millia Principi exſolvantur.

V. In alimentationem ſex mille armatorum, durante præſente bello erogabit Majeſtas ſua, quot menſibus (duodecim per annum computando,) ſedecim mille imperiales, ſupra quatuor illa imperialium millia quæ virtute Hagenſis concordiæ pro tribus mille armatis Celſitudini Suæ debentur, atque ita ſummatim, in menſes ſingulos, imperiales vigeſies mille.

VI. Terminus ſolutionis ſedecim millium, curret a proximis Calendis Maji, quando tunc vel etiam ante conſtiterit copias has in Gelriam movere; & oportebit intra ſeptimanas tres ab hujusmodi ingreſſu computandas, ſubſidium primi menſis ſolutum eſſe; intraque idem tempus præterea ſolvi quater mille, ex Hagenſi fœdore pro Aprili ſeu ſeptimo menſe, & itidem alios quater mille pro Majo debitos, qui cum præcitatis ſedecim millibus ſummam conficiunt viginti quatuor mille imperialium thalerorum.

VII. Hæ Monaſterienſes copiæ ſuberunt imperio Ducis militiæ Monaſterienſis, Baronis Wedelii; qui junget ſe exercitui Regio, cum Belgii Gubernator Dux de Villa Hermoſa formaturus eſt, ut quibus judicatum fuerit opportuniſſimum fore, locis agant.

VIII. Dictus Legatus exercitus Monaſterienſis, aut quiscunque copiis hiſce præfuerit, parebit juſſis Campi Ductoris Regii, vel ejus, qui ipſo abſente iſthoc munere fungetur, ita tamen, ut quoties operationes bellicæ concernabuntur, idem Pro-Generalis concilio interut cum ſuffragii poteſtate.

IX. Imperium omne ac diſciplinæ militaris exercitium, & quidquid a neceſſaria conſervandi militis œconomia dependet, ſolius eſto, manetoque Wedelii, aut ejus, qui ipſo fortaſſis abſente aliquando copiis imperitabit.

P. D. Ennetiers des Mottes.
(L.S.)

X. Quo certius autem corpus illud militare conſervetur, utrinque placuit, continenter, ut unitum maneat, nec unquam ſeparetur; Sin autem belli ratio ad modicum tempus aliquam forte disjunctionem perſuaderet; ut primum actio, quæ ſeparationis cauſa ſit, finem ſuum fuerit ſortita, ſine mora denuo conſolidetur: Caveaturque inprimis, ne copiæ vel unquam per urbes diſperſæ ſeparentur.

XI. Et quoniam conſervando militi neceſſaria cumprimis eſt commeatus certitudo, promittit Rex, quibus diebus copiæ ingreſſæ fuerint terras ſuas, procuraturum ſe panem omnem, & eo quidem pretio, quo comparare ſuis Rex ipſe conſuevit, octodecim ſcilicet denariis quamlibet libram. Quæ quidem pecuniæ a convento ære ſubſidiario poſtea detrahentur.

XII. Ægroti, fauciique, dum exhibebunt teſtimonia Præfectorum ſuorum, in Noſocomiis vicinarum Urbium recipientur, alenturque ſed & ſua viciſſim Præfectis reddent Noſocomi, ut quæ neceſſitate laborantium contigerit per id tempus erogari, ſex videlicet ſolidi in ſingulos dies, pari modo absque controverſia poſtmodum ſubtrahantur.

XIII. Liceat Regi, quoties viſum fuerit, per delegatos ſuos, accito tamen ante Commiſſario Monaſterienſi, haſce copias luſtrare, & a conventis pecuniis pro rata defectus ſubducere, quantus vel in equitum, aut peditum vel Dimacharum numero fuerit compertus.

Non minus articuli præinſerti omnes, quam qui concordia Hagenſi continentur, & ſpeciatim quidem ſeptimus ac ſeptimus decimus, pie inviolateque ſervabuntur, iis duntaxat Exceptis, quibus tractatu preſente derogatum. In majus robur ac fidem bina erecta ſunt ejusdem tenoris inſtrumenta, a nominatis infra Miniſtris, manibus ſigillisque roborata. Quorum legitima ratihabitio, intra bimeſtre ſpatium, aut ſi fieri poſſit, celerius per Ablegatum Regium & Principis Miniſtrum Hagæ-Comitis extradetur. Actum Bruxellis XXIII. Aprilis MDCLXXVII.

Wernerus Zurmublen.
(L.S.)

XXXI.

Eyd welchen ein Canonicus der hohen Stiffts-Kirche zu Münſter vor ſeiner Reception ſchweren muß.

EGo N. N. Juro ad hæc Sancta Dei Evangelia corporaliter per me tacta, Quod de nobili, ſaltem militari genere ex utroque parente, & de legitimo matrimonio procreatus exiſto, prout hoc prius coram Decano & Capitulo hujus Eccleſiæ probavi; inſuperque juro, quod annum ætatis vigeſimum expleverim, & contenta teſtimonii, ſtudiorum per me exhibiti vera ſint, & quod pro meo poſſe & noſſe procurabo utilitatem Eccleſ. hujus, obſervabo ſtatuta, privilegia, & honeſtas illius Eccleſiæ conſvetudines &c. Sic me Deus adjuvet.

X. Von

X. Vom Hoch-Stifft Oßnabrück.

I.

Vereinigung des Dom-Capituls zu Oßnabrück mit dem Grafen von Ravensberg, der Ritterſchafft und Stadt Oßnabrück, der Hülffe wegen, de Anno 1296.

UNiverſis preſencia viſuris. Nos Hugo Prepoſitus. Thidericus Scholaſticus. Ludevvicus Cantor. Gerhardus Theſaurarius. Ludierus de Biſſendorpe. Hermannus de Ravensberge. Arnoldus dictus Eyfelere. Ludolfus de Monaſterio. Johannes Uncus. Fredericus Urſus. Gerhardus dictus Eyfelere. Wilhelmus de Aſchenberge. Otto de Ravensberge. Et Hugo de Golteren. Canonici Eccleſie Oſnabrugenſis. Qui major & ſanior pars ſumus Capituli Eccleſie memorate. Cupimus eſſe notum. Quod nos attendentes a multiplicibus predonum ac aliorum malignorum incurſibus nos eſſe omni defenſionis ſolacio deſtitutos, nec poſſe commodius per aliquos defendi, immo nec omnino ſubſiſtere, niſi nobilis viri Domini Ottonis Comitis de Ravensberge, Miniſterialium ac Civium Oſnabrugenſium Civitatis & Dyoceſis ſubſidio tueamur. prefato Dno. Ottoni Comiti nobili vaſallo Eccleſ. noſtre & predictis Miniſterialibus, nec non Civibus antedictis qui non minori vinculo præfate Eccleſie noſtre ſunt aſtricti, ſupplicavimus ut intuitu Dei & fidelitatis nos ab hujusmodi perturbacionibus & violenciis defendere & contra invaſores auxilium nobis impendere dignarentur qui noſtris ſupplicacionibus favorabiliter annuentes juvamen & auxilium nobis preſtare contra invaſores & injuriatores promiſerunt ſub condicione infra ſcripta: videlicet quod ipſi juvabunt nos ut dicti invaſores nobis ſatisfaciant. in gracia vel in jure. quod ſi non potuerint nos & amicos noſtros in ſuis municionibus & caſtris tenebunt. & juvabunt. contra prefatos. Ita tamen, quod nos verſa vice in omnibus cauſis Eccleſiaſticis quas prefatis Dno. Ottoni Comiti & univerſitati civium predictorum & Miniſterialibus eisdem in hoc promiſſo adherentibus ab aliis moveri, vel ipſos contra alios movere contigerit, noſtris laboribus & expenſis ſicut nosmet ipſos defendemus eosdem, dummodo juſtitiam proſequentur. de quo fidem nobis ſuo facient, juramento, ſub hac forma, videlicet quod Dnus. Otto Comes prædictus armata manu militum & Miniſteriales cum armata manu militum vel armigerorum fide dignorum & cives ſex Scabinis jurabunt, ſe credere juſtam cauſam habere, & nos cum tribus Canonicis ex nobis nos juſtam cauſam habere ſimiliter firmabimus juramento. & extunc mutuo nobis auxilium & defenſionem ut predictum eſt, ſine contradictione qualibet inpendemus. Hec autem omnia ſingula ut ſuperius ſunt expreſſa, nos Hugo prepoſitus Th. Scot. Lode Cantor. Gerh. Theſaur. ceterique Canonici ſuper ſcripti promittimus fide preſtita corporali firmiter obſervare & fideliter adimplere preſentibus poſtquam confederatio inter nobilem virum Dnum. Ottonem Comitem prefatum ex una parte. & dictos Cives ex altera facta, exſpiravit minime valituris. In cujus rei teſtimonium Sigillum noſtri Capituli preſentibus eſt appenſum. Datum Anno Domini Milleſimo Ducenteſimo nonageſimo ſexto Craſtino beati Thome Apoſtoli.

(L. S. R. Cap.)

(L. S. Not.) Copiam hanc cum vero Sigillato Originali illæſo Concordare hac meæ mauus ſubſcriptione, Signetique Notariatus appoſitione atteſtor ego Georg **Starcke** in Camera Imper. Auguſtiſſ. immatriculatus Notarius.

II.

Vergleich ſo durch Vermittelung innenbenannter Mittels-Perſonen, zwiſchen dem Dom-Capitul, der Kirche zu St. Johannis und der ſämmtlichen Cleriſey zu Oßnabrück an einem dann dem Rath und Bürgerſchafft daſelbſt am andern Theile getroffen worden, de Anno 1381.

WY Her Euerd van Varendorpe Ridder, Frederich Düuel, Lodewich und Lüdeke Bröddere gheheyten Haken, und Amelingk Buck Knapen enkennet und betüget openbare, dat wy mit Vulbort unſes Heren Biſſcop Dyderikes van Oſenbrügge eyne vrentlike Dedhedingk ghedeghedinget hebbet, tuſken den Capittelen to den Dome, und to Sunte Johanne und der gemeynen Papheit to Oſenbrügge by eyne ſyd, unde den Borgemeſtere, Rade unde der Ghemeynheit to Oſenbrügge up de anderen ſyd, ümme bede willen der zeluen Capittele und Papheit, in deßer Wiſe dat ze eyndrechtliken ouer gegheuen hebbet ümme dat ghemeyne beſte alle de

Arti-

Artikele de hyr na geschreuen staet, ümme grote Dracht und Kost de de Statt to Osenbrügge gheledden und ghedaen heuet ümme der Slote willen des Stichtes de van deme Stichte ghekömen weren in vromeder Heren Hande, de ze mit der Hülpe Godes unzes Heren van Osenbrügge und syner Vrende weder to dem Stichte gebracht hebbet. Unde de erste Artikel ys, „dat alle der Papheit eygene Güeder, alse Er„ue, Rente, und Vaderlich Erue sal ewelike „Dracht dreghen to des Stades behoeff ghelich „der Borghere gude, dat sy in Wickholde, in „Garden, in des Stades Veltmarke, und dat zolen ze ewelicke to lözene gheuen, alse dat erst gekofft ys, und wat en zint den groten Steruene, do man schreyf na Godes Ghebort Duzent Drehundert in deme vifteghesten Yare ghegbifstet ofte geeruet ys, ofte dat se ghekoft hebbet, hadden ze des wat vorwizet, dat zollen ze wedder ropen, alzo dat de Borghere to Osenbrügge dar ghenade an hebben, unde dem Rade dar Dracht van sche, alze hier vore geschreven steyt. Unde wat meyr an de Papheit kommet in wat wize dat an ze komet, dar zolen ze van doen und ghenade an doen, alse desse Breyff hyr vore inne heuet, hyr is utghesproken Renthe dar leyne erst mede wedemet zint, unde wat höret to Luchte, to Oblaten, to Wyne, to Klocken, to Orghelen unde of se Lyftucht vorwizet hebbet binnen Osenbrügge in den Wicbolde eder in irer Veltmarke dar en doruen ze nicht van dreghen dewile en de Lyftucht nicht vorledighet is, wanner ouer en de Lyftucht vorledighet ys, zo zolen ze darvan doen alze hyr vore geschreven steyt eder ledighen de binnen den neysten Ses Wekenen na der Vorledeghinge, anders zolen ze darvan gheven eweliken, alze van itliker Marck Gheldes alle Yare dertich Penninge alze dan to Osenbrügge ghenge und gheue zint, de zei deme Rade wizen zolen in der Statt to Osenbrügge eder in irer Veltmarke, dar de stat an vorwaret sy, wes se ouer in nynen renten wizen können, unde ze dat mit Ghelde lözen willet, dat zolen ze doen tüschen hyr und Sünte Mertens Daghe neyst tokommende und ledigen itliken Marck Geldes mit drey Schillingen Geldes, unde de drey Schillinge Geldes mögen ze ledighen mit veer Marken Penninge alze den to Osenbrügge ghenge und gheve zint, unde wat Renthe de Papheit ledighet van deme Rade to Osenbrügge, dar sal deselue Raet en quytancien upgheven, dar se an verwaret synt. Vortmehr weret dat de Papheit Rente hadden in der Börger Guden belegen binnen der Statt Osenbrügge, eder in irer Veltmarke de möghen de Borghere uthweslen ewych von dem ghenen de de Renthe in jren Gude hebbet mit ghelike vele Renthen, dar ire leyne mede bewaret zynt unde dat zoll scheen na zeggene twyger Dom-Heren of zich dat an de Papheit to den Dome drepet, und twyger ute dem Rade to Osenbrügge, edder twyger Canonike to Sünte Johanne of dat zo ghewant is, unde ok twiger uthe deme Rade to Osenbrügge, de dat liken, unde dar zol unzes Heren von Osenbrügge, Official, eyn Querman to wezen dat zal yo scheen binnen verteyn Nachten, unde de gewesleden Renthe zolen bliuen in den Wezene ghelyck den ersten, weret dat de Papheit to Osenbrügge, meyr Gudes ofte Rente kofften, ofte en, ghebifftet woerde, binnen der Statt to Osenbrügge, ofte in irer Veltmarke, dar zolen ze uplatinge van nemen, vor deme Burgherichte to Osenbrügge, Vortmehr, hadden de Papheit, wat to zakende mit den ghenen de binnen der Statt to Osenbrügge wonachtig zint, dat zollen ze zoken vor Gherichten binnen Osenbrügge, alze vor Gerichte unses Hern van Osenbrügge des Domprauestes, des Domdekens, des Dekens to Sunte Johanne, eder vor dem Burgherichte, zecht dan de Richter dat deme Klegere, in synen Gherichte nyn Recht wederuaren künne, zo mach de Klegere dat zoken dar he dat to rechte zoken zal, hyr ümme zo hebbet de Papheit to Osenbrügge de Ghenade weder, dat de Raet to Osenbrügge der Papheit Viande, to Osenbrügge in witliken nicht veylighen zall, it en were, dat eyn ghemeyne Veylicheit to Osenbrügge ghegheuen wöerde, eder dat deme Rade to Osenbrügge des zünderliken to donde were, of zolen de Papheit de under deme Domdekene to Osenbrügge zittet, vor em kamen, unde de Papheit de under dem Dekene to Sünte Johanne zittet vor em komen, in Antworde des Stades to Osenbrügge vrenden, und zeggen dar by iren Eyden, wat ze Renthe hebben, de ze van irer Eyde weghene nicht to lozene gheuen möghen, eder dar ze na dessen Vordraghe nyne Dracht van doen möghen, unde wat ze to lozene gheuen moghen, und dar ze Dracht von doen moten, dar ze zint deme vorghenompden steruene anghekomen zint. Desse vorghenompden Deghedingh zolen de Papheit vultheen tüschen hyr und unzer Vrawen Daghe alze man scriuet Nativitas neyst tokomende. Unde der Papheit zal man ire Rente gheuen to den tyden alze ze, de vore gheboret hebbet, mer de Rente de en, van vorbades weghene rede vorzeten zint, zolen ze upboren to veer tyden, alze den eynen Deyl to Sünte Michelis Dage neyst tokomende, den andern Deel to Paschen neyst tokomende, den derden Deel to Sunte Michelis Dage, unde den veerden Deyl to Paschen de beyde darna erst volghende zint. In desser vorghenompden wize zint de Papheit to Osenbrügge Borgermeyster, Raet und gantse Ghemeynheit des Stades to Osenbrügge, gensliken ghe-

scheyden

ſcheyden ümme alle Stücke dar ze van deſſer Anſprake weghene umme ſchelaſtig weren, unde wat darvan ghekomen is, in Wercken unde in Woerden. Des Wy Her Euerdt, Frederich, Lodewich, Ludeke unde Amelungh vorghenómpt rechte deghedinges Lüde ghewezen hebbet tuſſchen en beyden, unde ümme bede willen der Papheit, und hebbet des to einer mereren Erkantniſſe unde Zekerheit unze Zeghle an deſſen Breyff gehangen, de ghegheuen is na der Ghebort Godes Duſend Drehundert Yar in deme eyn und achtentigheſten Yare up Sünte Auguſtinus Dach ꝛc.

(L. S.) (L. S.) (L. S.) (L. S.) (L. S.)

(L. S. / Not.) In fidem Copiæ cum vero illæſo ſigillato Originali concordantis ſubſcripſit, Signetoq; Notariatus ſolito corroboravit Georg Starcke, Cameræ Imper. Auguſtiſſ. immatriculatus Notarius mpp.

III.

Des Dom-Capituls, der Kirche zu St. Johannis und der ſämtlichen Cleriſey zu Oßnabrück Ratification des vorherſtehenden Vergleichs, de Anno 1381.

WY Her Ludolff van Horne Dempraveſt, Her Willbrandt Domdeken, un Capittel to den Dome, Her Gerdt Buck Prevest, Her Conrad Decken unde Capittel to Sünte Johanne, to Oſenbrügge enkennet unde betüghet openbare in deßen Breve, dat Her Everdt van Varendorpe Ridder, Frederich Düvel, Lodowich Hake, Lüdeke Hake Brodere, unde Ameling Buck Knapen, rechte deghedinghes Lüde ghewesen hebbet, eyner vrentliken Deghedingh tüſſchen Unß unde der ghemeynen Papheit to Oſenbrugge up eyne ſyd, un den Borgermeyſtere Rade unde der gantſen Gemeynheyt to Oſenbrügge up de anderen ſyd, unde dat alle de Deghedingh alſe ſe de beſeghelt hebbet, mit Unſen guden Willen unde Vulbort ghedeghedinget unde ghescheen ſind. Un des to eyner mereren Bekantniſſe ſo hebbe Wy Unſer beyder Capittele groteren Ingheseghele mitt guden Willen an deſſen Breyff ghehangen datum Anno Dni Milleſimo CCC. Octogeſimo primo. Egidii confeſſori.

(L. S. Maj. Cap. Cath.) (L. S. Maj. Cap. ad S. Joan.)

(L. S. / Not.) In fidem Copiæ concordantis ſubſcripſit Georg Starcke, Cæſar. Juratus publ. inq; Camera Imper. Auguſtiſſ. immatriculatus Notarius manupropria.

IV.

Capitulation Herrn Johannis von Diepholt, poſtulirten Adminiſtratoris des Hoch-Stiffts Oßnabrück, de Anno 1424.

WY Johan van Depholte Poſtulat to Oſenbrügge doen kundich allen Lüden de deſen Breff ſeyn off hören leſen, dat de Erbarn Heren unde Lüde Domdecken, un Capitel, Manſchap des Geſtichtes, Borgermeiſter un Raed des Stades to Oßenbrügge umme Not de en un den Geſtichte to Oßenbrl. Anliggend is, un de Not to kerende un umme Bederff unde Nutticheyt des Gemeinen Beſten uns hebben gekoren to eynen Vormundere un Beſchermere, des Alyngen Geſtichtes to Oßenbrügge un Uns bevolen hebbet Slöte alſe Oßenbrl. Iborch, Grönenberge, Witlage, Hunteborg, Quakenbrl. Verſtenowe, Vörden un Wydenbrügge, myt Lande, mit Lüden mit allen Renten, Herlicheyt, un Gerichten, des Geſtichtes to Oßenbrügge, doch mit deſſen Unterſchede hirnageſchrl. Alſo dat Wy deſelven Slöte, Land, Lüde Herlicheyt un Gerichte zolen und willen truweliken hoden und bewaren, vordegedingen, unde beſchermen alle de wyle Wy dat Geſtichte to Oßenbrügge under hebben, unde der nyn to vorpandene, to vorzettene, noch nergen mede to bezwerene, it en ſche na rade un mit Vulbore Capitels, Stichtes Manne un Stades to Oſenbrügge, unde Wy willet alle de gene de in deme Geſtichte to Oßenbrügge wonachtig ſindt alſe den Domproueſt, Domdeken un gemeyne Capitel, Stichtes Manne unde Underſaten myt Namen de Quakenbrügeſchen Borgermeiſter Raed un gantzen Gemeynheid des Stades to Oßenbrl. laten by eren Vryheiden, Rechten, Seden un guden Gewonheyden he ſy Pape oder Leye, Geſtlick oder Werlick, Hoveman eder Borger un ock deſſer vorgl. egenen Lüde, unde Wy offt unſe Nakomelinge noch Underſaten eder nemand van Unſer wegen deſſen vorgl. allen eder erer welcken byſundern nynerleye Unrecht eder Gewalt an to kerende alſe mit-Name mit Koslage eder unwönlicke Bröke to nemende noch ut Gerichte to leggene, ok nemande an to gripende to vaende eder dat ſine to nemende noch irgen an to beſchedegene it en geſchee na Rechte, ok en ſolle Wy noch en willen

ninerleye Schattinge Vede eder Denſt van en eeſchen eder eeſchen laten, noch unſe Ametlüde, Wy ne doen dat na Rade un Willen Capitele, Stichtes Manne un Stades to Oſſenbrl. zo to deſſen vorgl. puncten Unſe Ametlüde alle ere Ede doen ſollen, of en ſolle Wy in dat Geſtichte to Oſſenbrl. nyne Veſte eder Slöte timmeren noch tollen leggen, it en ſchee na rade deſſer vorgl. dreyer Parte, were dat deſſer vorgl. puncte van Uns eder van den Unſen ienig verbroken worde, wo dat to q;me wanneer Wy dan darumme gemanet worden van den un Capitule der Kerken, Stichtes Manne und Rade vorgl. eder van der Parte eyn, de des dan to donde hebben myt eren Boden offte Breuen, zo zolle Wy un willet dat richten unde weder doen bynnen den neyſten Mande na der maninge in Vrunſchapen eder in Rechte, und offt Wy des nicht en deden, dat ſe des byeynander bliuen uns dat afftomanene, unde were dat unſe hilge Vader de Paues dat Geſtichte to Oſſenbrl. na unrechter Antwyzinge eynen andern geue offte gegeuen hadde, de uns an der poſtulacien un Vormunſchap hindern welde, dat zolle Wy unde willet, keren na unzen Vermogene myt Rechte offte myt Hülpe unſer Heren unde Fründe ſunder Domdekens, Capitels, Stichtes Manne un Stades to Oſſenbrl. Koſt und Schaden, un wanner Wy des nicht lengr keren un weren en kunnen off en willet myt Rechte off myt Hülpe unſer Heren un Fründe, zo zole wy un willet den Domdeken, Capittel, Manſchape un Stade vorgl. deſſe vorgl. Slöte un offt wy ok andere Slöte un Orter des Geſtichtes weder to deme Stichte krigen, un deſelven myt erer to Behoryngen los, rack rum unvorpandet un ſunder Upſchlag weder antworden, un de ſelven Slöte van den vorgl. drey Parten gelick to bewarene, zo lange dat eyn Biſchop weder gekorn werde; Vortmer zo zole Wy der vorgl. Slöte un de Wy weder to deme Stichte, Ametlüde, Portenere, Wechter- unde Tornhedere zaten un zetten na Rade un Guddünkene Domdekens Capitels, Manſchaps un Stades to Oſſenbrl. un dezeluen Ammetlüde, Wechtere, Pörtenere un Tornhodere un de Borchmanne de uppe denzeluen Sloten gezeten un de zolen huldigen un ſweren, dat ze de zeluen Slöte hoden un bewaren zolen, to unzer un des Capitels, Manſchap un Stades to Oſſenbrl. behoef zo lange dat Wy geſtediget worden, were ok dat Wy er Wy geſtediget weren, afflunch worden, zo zolen de Ammetlüde, Pörtenere, Wechtere un Tornhodere de Wy zettet un de Borchmanne uppe den Sloten gezeten, de zeluen Slote ledich los unvorpandet, unbekümmert zunder Upſlach rack un rum weder antworden den Domdekene, Capitule, Manſchape unde Stade to Oſſenbrl. un de dre Parte de Slote gelyck to bewarene alſe vorgl. is unde darup zolen unze Ammetlüde un de Borchmanne vorgl. ere beſegelte Breue geuen un de leggen in eyne Stede, dar Capittel, Mannſchape un Rade to Oſſenbr. dar beq;me is, were ock, dat jemand in dem Geſtichte to Oſſenbrl. wonachtig vorunrechtet worde, des Wy mechtig weren to eren un to rechte den zole Wy behulplick wezen, na unzer Macht, mit unzen Slöten Land un Lüden zo lange dat Wy eme helpen ere un rechtes off mynne; Of en zole Wy nyne Ammetlüde zetten ane de gene de bynnen den Geſtichte Oſenbrl. geboren un wonachtig zind, of en zole Wy noch en wyllet nyne Vede maken noch angaen eder mit nynen Heren noch mit anders iemande Unß vorbynden Wy ne doen dat na Rade Dom-Dekens, Capittels, Stichtsmanne, Borgermeiſtere un Raedes vorgl. un de Vordragebreue dar de Stichtes Manne un de Stad to Oſſenbrl. vor, und dat Capitel Stichtes Manne un de Stad to Oſſenbrl. na, inne voreyniget zind, unde wes men na den iar malen dar de Breue upgezatet zind vorder eyns wert offt wy dan leuen unde dit vorgl. Geſtichte underhebben to leuene un to vulbordene, und myt Lenware des Geſtichtes Guder to holden alze zelige Biſſcop Diderick van Horne un zine Vorvaren van older Gewonheit dat to holden plegen. Of wanner Wy van Unzen hilgen Vadere den Pauze geſtediget werden unde Wy vor eynen Biſſcop empfangen un to gelaten werdet, zo zolle Wy un wyllet den Dom-Proueſte, Domdekene un gemeyne Capitele der Kerken, Stichtes Manne des Geſtichtes un Underſaten myt Nahmen de Quakenbrl. Borgermeyſter Rade un ganßer Gemeynheit to Oſſenbrl. alzo dane Loffte, Vorbuntniſſe un Ede doen in alle Wyze alze de Nete innehold un utwyzet de darup begrepen un van Unzen Capitele beſegelt iſt, unde zolen under Unzen Ingeſegele dat Wy nu hebbet dre Breve uppe deſſe vorgl. Puncte un wanner Wy geſtediget zynd uppe de Puncte de in der Notelen begreven zind dan under Unzen groteren Ingezegele auer dre Breue geuen un bezegelen, un deſſe erſten Breue vulle Macht to beholden ſo lange dat de anderen bezegelt werden; Alle deſſe vorgl. Puncte un Articule un erer jtlick byſundern hebbe Wy Johan van Depholte Poſtulat vorgl. gelouet un gezekert an guden truwen un lyfflicken ton Hilgen geſworen ſtede vaſt un unvorbroken to holden, ſunder Argeliſt, un hebben des to merer Bekantniſſe Unze Ingezegel an deſſen Breff gehangen, un hebbet vord den edelen Juncheren, Junckeren Corde Here to Depholte Unzen leuen Vadere gebeden vor Uns to louene, un Wy Cord

edelz

edele to Depholte hebbet gelouet un gezekert an guden Truwen un mit lyfflicken Vynggern ton Hilgen geſworen vor Herrn Johan Unzen Zone Poſtulat vorgl. dat he deſſe vorgl. Puncte un Articule alle un erer iewelick byſundern ſtede un vaſt holden zunder Argeliſt, un hebbet des to merer Bekantniſſe Unze Ingezegel myt Ingezegele Hern Johans Poſtulat vorgl. an deſſen Breff gehangen; Unde Wy gemeyne Capitel der Kerken to Oſenbrl. louet und vulbordet myt guden Willen alle deſſe vorgl. Puncte un Articule un enkennet dat unze genedige Here vorgl. vor eynen Poſtulat de alle myt guden vryen unbedwungenen Willen un myt Unſen Vulbort un Willen geſworen heuet, un dat Wy mit Unzes Capitels groten Ingeſegele uppe deße vorgl. Puncte dre Breue, un wanner unze genedige Here geſtediget is, uppe de Puncte de in der Notelen begrepen zind dre Breue geleuet un gevulbordet hebbet, un de myt unſen grotern Ingeſegele mede bezegelen willen ſunder Argeliſt, un hebben des to Bekantniſſe unzes Capittels grote Ingezegell an deſſen Breff don hangen. Datum anno Dni M^mo Quadring^mo Viceſimo quarto in Profeſto Undecim miliumVirginum.

(L. S. P. E.) (L. S. Epiſc.) (L. S. Capit.)

(L. S. Not.)

Pro Copia cum illæſo collationato Originali concordante Georg Starcke, Cæſar. Juratus publ. inq; Camera Imper. Auguſtiſſ. immatriculatus Notarius ſubſcripſit Signetoq; Notariatus corroboravit mpp.

V.

Vergleich zwiſchen dem Dom-Capitul zu Oßnabrück und der Mannſchafft genennten Hoch-Stiffts, auch Bürgermeiſter und Rath der Stadt Oßnabrück, die ohne der letztern Vorbewuſt vom Dom-Capitul unternommene Wahl des Adminiſtratoris Herrn Johannis von Diepholt betreffend, de Anno 1424.

Wy gemeyne Capitel der Kercken to Oſenbrügge, enkennet vor allen Lüden vnd betüget apenbar in deſſen Breue, alſe Wy den Eddelen Junckeren Johan van Depholte vor einen Poſtulat gekorn hebben, vnd der Manſchap des Geſtichtes Borgermeſtern, Rade vnd Gemeinheit des Stades to Oſenbrügge de Articule erer Verwaringe nicht geſchloten hebben, alſo Wy ſolden gedan hebben, vnd eck darenbouen einen Biſchcop gekaren hebben, ſunder Mederadt vnd wetten Manſchapes vnd Rades vorſchrl. dat en van vnſen wegen doch togeſeget, was dat Wy nynen Biſſcop keſen wolden, wy ne deden dat na eren Mede-Rade „ vnd Wetten, als darvmme dat ſe de Stichtes „ Schlötte do de in vrömder Heren vnd Vyende „ Hande weren mit groter Koſt vnd auer zweneger dracht Liues vnd Gudes weder to dem Geſtichte gewunnen vnd gebracht hebben vnd noch alle Tidt Manſchap vnd Stadt to Oſenbrügge de meiſten dracht dregen mit Lyue vnd Gude dat Geſtichte to Oſenbrügge tobeholden wan dat in Nöden iß vmme dit vorgrl. vorbreck ein Klockenſchlach vnd Vorſamelinge Manſchapes des Geſtichtes Rades vnd Gemeinheit des Stades to Oſenbrügge uppen Domhoff un úme den Dom to Oſenbrl. geſchehen iß, vmme alle vorgl. Scheling, Twigdracht vnd Vorbrecke de Wyen vorbrocken hebben, vnd vmme Klockenſchlach vnd Vorſamelinge deze gedaen hebben, vnd wes darvon geſchehen vnd gekomen iß mit Worden offte mit Wercken, kleine vnd groet, nicht uthgenamen, dar ſint Wy Capitel vorgel. mit der Manſchap Rade vnd Gemeinheit to Oſenbrügge mit Vnſen guden vryen vnbedwungenen Willen vermiddelſt Vnſer beiden Fründen lefflike vnd fründlike geſchede, geſchleten vnd vordregen, vnd iß all hengelecht genßlike in deſſer Wiſe dat Se vmme Eindracht willen leuen vnd vulborden Vnſen Kör, vnd dat Wy en alle de Articule vnd Vorwaringe noch vulenden vnd vergöden zolen, alſe de begrepen ſind, vnd wes van den Klockenſchlage vnd Vorſamelinge geſcheben iß, mit Worden offte mit Wercken, alſe hir vorgeſchrl. ſteit, dat ſall all genßlike deger vnd all quid, leddich vnd lohß weſen, alſo dat der Manſchap des Geſtichtes Borgermeſtere, Rade vnd Gemeinheit der Stadt to Oſenbrügge nümmermer Anſprake, Vordracht, Koſt vnd Schade daruan ſcheen en ſol van Vns eder van jemande van Vnſer wegen, noch van Paueze eder van Keiſer offte van nynen Richtere eder Perſonen he ſy gediſtlick eder wertlick jegenwordich eder tokommende. Were ock dat de Manſchap des Geſtichtes, Börgermeſtere Rad vnd Gemeinheit tho Oſenbrügge ofte van erer welich jenichs Perſone jenigerleye Anſprache Maninge Schaden eder Bezweringe ledenn van deſſer vorgl. Geſchichte wegen, vann jemande, alze vorgl. ys, dat zole Wy vnd Vnſe Nakömlinge in deme Capitele ton Dome vnd Wy gemeien Vicarieze derſelven Kercken deger vnd all to Vnßnemen vnd dat vordegedingen mit Liue vnd mit Gude vnd en allen eder den Perſonen de dar dan vme ledenn alſe vorgl. iß alle de Anſprake, Maninge, Bezwerniſſe vnd Schaden degere vnd al affleegen zunder eren eder zynenn Hin-

der vnd Schaden vnuortöget vnnd hebbet desse vorgl. Puncte alle gelouet vnd gezeckert an guden trüwen vnd Wy Prestere by dem billigen Evangelio vnd wy andere mitt vpgerichteden lifflifen Vingern to den Hilgen gezworen stede vast vnd vnverbroecken to holden zunder arge List, were auer dat jennich Gebreck hir in velle wo dat to qwehme, so hebbe Wy gemeine Capittels Heren vnd wy gemeinen Vicariese in der Kercken to Sünte Johanne vnd wy Lübbertus Kerck-Her to deme Dome, Euerhardus Kerck-Her to Sünte Johanne, Hermannus Kerck-Her to Sünte Cathrinen, vnd Hinricus Kerck-Her to vnser leuen Frouen Kercken to Osenbrügge alle desse vorgh Puncte gelouet vnd gezeckert an truwen vnd eck gezwaren alse hir vorgl. steit to holden vnd to verfüllene alle de Puncte alse de in dessen Breue begrepen zind, zunder Argelist vnd wy alle hier vorgl. nemet eck in vnze Jurament datt Wy sementlicken noch unzer welich by sünderen beuoren dessen süluen vnsen Juramente eyne Zake gehandelet oder gewercket hebbe van desser Geschicht wegen hemelike eder apenbare dat der Manschap des Gestichtes Borgermeystere Rade eder Gemeinheit des Stades to Osenbrüg eder jenigen erer Personen jenigewis to hinderen, off to Schaden kommen möge, vnd dat Wy noch Worde eder Wercke de van desser Geschicht tokomen zyn nimmermer zollen, off en willen haten edder vedeme, nach ichteswas verderen zünder jenigerleye Argelist vnd des to Tüge vnd Bekantnisse, so hebbe wi beide Capitule to den Dome vnd to Sünte Johanne vorgl. vnser Capitule grötere Ingezele an dessen doen hangen, der wi gemeinen Vicarieze beider Kercken vorgl. mede bruket, vnd Wy veer Kerch-Heren vorgl. hebbet to merer Tüchnüsse der Warheit vnser Kercken Ingesegele mit den vorgl. Capitele Ingezegelen an dessen Breef gehangen. Datum Anno Dni Millesimo, Quadringentesimo vicesimo quarto in profesto undecim millium virginum.

(L. S.) (L. S.)

(L. S.) (L. S.) (L. S.) (L. S.)

(L. S. Notar.) Pro Copia cum vero mihi exhibito illæso Sigillato Originali, prævia diligenti Collatione, Concordante subscripsit, Signetoq; Notariatus Communivit Georg Starcke in Camera Imperii Augustiss. immatriculatus Notarius mppria.

VI.

Vereinigung einiger Fürsten, Grafen, Herren und Städte im Nieder-Sächsischen und Westphälischen Crayse, worunter auch der Bischoff von Osnabrück mit begriffen, de Anno 1485.

EX Dei gratia Nos Conradus, Osnabrugæ, Simon, Paderbornæ, & Henricus Mindæ Episcopi, Ericus & Antonius, Hollatiæ & Schaumburgi Comites, pro nobis loco nobilium ac bene natorum Juniorum Dominorum Ottonis & Johannis Dilectorum Nostrorum fratrum: Nos Justus Comes Hojæ ac Brockhusii, Bernhardus, Nobilis Dominus in Lippa, Rudolphus nobilis Dominus in Diephold, atque Nos Senatus Civitatum Goslariæ, Magdeburgi, Brunsvigæ, Luneburgi, Hildeshemii, Göttingæ, Stendaliæ, Hannoveræ, aliarumque Civitatum, quas ulterius juxta tenorem contractus & fœderis ad hoc requiremus, aperte confitemur pro nobis & nostris posteris, hæredibusque, quod nos in Dei laudem, in Sanctæ Christianæ Ecclesiæ ac Romani Imperii honorem, nec non in regionum subditorumque & nostrarum Civitatum omnium commodum, coaduniverimus & conjunxerimus, eam ob causam, nempe, quum excelse natus Princeps ac Dominus, Dominus Fridericus, Brunsvic. & Lun. Dux, per aliquem S. Celsit. Clem. morbum, suæ conjugi Dn. Margarethæ subductus, & in loca ubi nunquam E. Celsit. placuit,

VOn GOttes Gnaden, Wir Conradus zu Osenbrück, Simon zu Paderborn, vnd Henrich zu Minden, Bischoffe, Erich vnd Anthonius zu Hollstein vnd Schomburg, Grafen, von vnser vnd von wegen der edlen vnd wolgebornen Juncker Othens vnd Johanns vnser lieben Brüder, Post Grafen zur Hoie vnd Brockhausen, Bernhard, edler Herr zur Lippe, Rodolff edler Herr zu Diepholt. Vnd wir die Räthe der Städte Goßlar, Magdeburg, Brunschweig, Lünenburg, Hildesheim, Göttingen, Stendel, Hannober, vnd ander Städte, die wir ferner darzu, vermüge der Vertracht vnd Verbüntnis dazu ziehen würden, Bekennen offenbar für vns vnd vnsere Nachkommen vnd Erben, daß wir GOtt zu Lobe, der Heiligen Christlichen Kirchen, vnnd dem Römischen Reich zu Ehren, vnd vnsern Landen vnd Leuthen, vnnd vnsern Städten allen zu gute, vereiniget vnd zusammen gesatzt haben, darumb als der Hochgeborne Fürst vnd Herr, Herr Friderich zu Brunschweig vnnd Lünenburg Hertzog durch eine S. F. G. Kranckheit, seinem Gemahl Frawen Margarethen abhendig worden, vnd an Oerter, da es seiner Gnade niemals gefallen, geführet, vnnd solchen Leuthen, mit

pertractus, & talibus hominibus, cum quibus ante hac nunquam conversari voluit, pro cura sui demandatus sit; atque sic privatus fuerit arcibus & ad se pertinentibus ditionibus, quas summe prædictus Princeps in possessione tenuit, etiam conjugem suam dotalitio suo (quod omni jure pridem psi adscribendum fuerat) nondum providerit: Tum adhuc quum nobilis & bene natus junior Dominus Johannes, Comes Rettbergensis absque belli feciali denunciatione cum suis plane iniquiter circumvallatus & captus sit; Tum quoque quum honorabilis Civitas Hildeshemium jam ultra oblationem omnis juris ac omnibus reliquis nobis Civitatibus libera negociatio in advehendis & avehendis commerciis prorsus præclusa sit, nec tuto uspiam ad id viæ concedantur; tum simul, quum Hildeshemenses ac reliquæ Civitates in libertate sua, veteri jure consvetudinario detractiones & impedimenta pati jam cogantur.

Propterea coadunimus Nos inter nos & contractum hunc pangimus ad cujusque partis proprios sumptus, damna, carcerationes, & pericula in præsentibus literis, juxta tenorem & modum sequentem, qui extensus sit in viginti, annos continuos a dato hujus scripti. Ideoque primo nos mutuo promittimus, quod nos prædicti domini debeamus & velimus inimici fieri, & hostiliter tractare statim Reverendum in Domino Episcopum, Bartholdum, Hildeshemensem, item excelsenatum Principem ac Dominum, Dn. Wilhelmum & Henricum, ejus filium, Brunsvic. & Luneb. Duces; item Episcopatus Hildeshemiensis incolas, Mannos, eorum terras, & subditos, atque ubi decentia expostulaverit id; Ac nostrorum Dominorum quispiam debeat, & velit semet ipsum in persona Hildeshemii primum sistere. Hoc quando fuit peractum, tum nos Civitates prædictæ die statim sequenti debemus & volumus esse hostes Episcopi Hildeshemensis, Episcopatus Mannorum, ejus ditionis, & subditorum, & etiam hostiliter eos invadere.

Nos quoque prænominatæ Civitates e vestigio feciales literas Nostras volumus & debemus a dato hujus Conventionis & fœderis in manus Senatus Brunsvicensis obsignatas tradere; Atque tunc quam primum nominati Domini scriptis & orali mandato postulari curent, tunc nos Senatus Brunsvicensis literas feciales, cum nostris ad excelsenatos Principes Brunsvicenses absque mora mittere volumus & debemus sine dolo malo; modo nobis prædictis dominis & Civitatibus juxta nostrum omnium Consilium & mandatum

mit denen er vormals ungern vmbgangen, seiner zu pflegen, befohlen worden, vnd also dadurch entweldiget wird, der Schlösser vnd zugehörenden Landes, so hochermeldter Fürst im Gebrauch gehabt, auch seinen Gemahl jhrer Leibzucht (welchs sich in recht fürlangst geeignet) vnbesorget. Auch zu dem, als der edle vnd wolgeborne Juncker Johan Graff zum Rethberge, sonder Fheide vnd Verwahrung mit den seinen gantz beschwerlich vmbgeleget vnd gefangen ist. Vnd auch, daß die ehrliche Stadt Hildesheim, jetzt vber rechts Erbiethen, vnd vns andern Stedten allen, durch die abe vnd Zufuhr, die Straßen zu vnser Narung verstopffet ist. Auch die von Hildesheim vnd andere Städte in jhren Freyheiten vnd altem Herkommen verkürtzt vnd verhindert werden.

Darum vereinigen vnd vertragen wir vns, auff eines jeglichen Theils eigen Vnkosten, Schaden, Gefengnis vnd Ebenthewr, gegenwertigen in nachbeschriebener Weise, die erst folgende zwentzig Jahr lang nach dato, dieser Schrifft. Vnd erstlich, daß wir vorbenandten Herrn sollen vnd wollen feindt werden, vndt feindtlichen thun, alsbald des Ehrwirdigen in GOtt Bischoff Bartoldes zu Hildesheim, der Hochgeboren Fürsten vnnd Herrn, Herren Wilhelm vnnd Henrichen seines Sohns zu Brunschweig vnnd Lünenburg, Hertzogen, der Hildesheimischen Stiffts Manne, ihrer Lande vnnd Vnntersaßen, vnnd wo sich das gebüren will, vnnd vnser Herren ein, sollen vnd wollen sich selbst vnnd persönlich zu Hildesheim mit den vnsern vffs forderlichste einstellen. Vnd so bald solches geschehen, sollen vnd wollen wird Städte vorbenandt des andern Tags darnach feind werden, des Bischoffs zu Hildesheim, der Stiffts Manne, seiner Lande vnnd Vntersassen, vnnd auch feindtlichen thun.

Wir Städte vorbenandt sollen vnnd wollen, auch vnnsere Fheide-Briffe von Stund an, nach dato dieser Vertracht vnnd Verbüntnis, versiegelt stellen in die Hende des Raths zu Brunschweig, so bald vnns dann die genanndten Herren mit Brieffen oder mündtlicher Botschafft fordern lassen, als sollen vnd wollen wir der Rath zu Brunschweig die Fheide-Brieffe mit den vnsern gegen die Hochgeborne Fürsten zu Brunschweig obgenanndt, ohne allen Verzug abgehen lassen, ohne arge List, es were dann, daß vnnß vorbenannten Herren vnd Städten

a ſæpius nominatis Dominis Brunſvic. & Luneburg. obtingere poſſit, quod cuique hoc contractu & fœdere complexum eſſe a Deo, honoris & juris cauſa nobis competit.

Etiam Nos Domini prænominati debemus quempiam ex Nobis dominorum, qui idoneus ad id ſit, cum 50. equitibus verſus Brunſvigam, qui ſe cum iis & aliarum civitatum equitibus conjungant, mittere ad equites eorum ducendos & regendos. Ac quando Domini & Civitates una in campum progrediuntur, & oppida, cives, pagos, captivos, ſpolia, rapinas, & redimenda, aliudve acquiſiverunt, tunc Dominis dimidia pars, & Civitatibus altera pars in lucrum cedet, quod ſumant ſibi.

Sed Civitates tamen Dominis pro occupatis arcibus & oppidis, quotquot oppignorata, aut adſcripta illis ſunt, dimidium pecuniæ ſolvent. Si vero occupatæ arces & oppida oppignorata fuerint, tum Nos Civitates ſæpius dictis Dominis dimidium juxta honeſtam æſtimationem ſolvemus, & occupatas arces & oppida Nobis ſumemus, quod Nobis Dominis citra omnem contradictionem complacitum habebimus.

Quod ſi vero accidat, ut nos Domini, aut Civitates quisque noſtrum, aut ſingulariter quis ſolus quid acquiſiverit, aut ſi aliquis noſtrum in uno aliquo loco, & alius in altero loco ſolus ſibi quid acquiſiverit, illud lucrum quis ſibi ſoli reſervet, excepto tamen eo omni, quod ad communem ſpectat diſtributionem rapinæ, illud juxta Equitum jus & conſvetudinem diſtribuetur, & tunc 2. pedites pro uno equite numerabuntur. Atque ſi inde diſputatio, aut diſſidium exoriatur, quod tamen non debet fieri, tunc ad conſopiendum & complacandum illud compromiſſio deputetur duobus Dominis, qui ita a Dominis in Hildeshemium, aut Brunſvigam mittantur, nec minus honorabili Senatui Brunſvicenſi & Göttingenſi id committatur.

Atque ſi nos Domini, aut Civitates ad Ducem perveniamus, tunc una tam pars, quam altera & quisque pro facultate ſua abſque dolo ſequi debet, ad opitulationem ferendam.

Quod ſi etiam noſtrum cuiquam contingat quid & adverſi eveniat, tunc mutui juris erit obligatio ad invicem, ac quodcunque ſic in hoc caſu pro ſententia juris decretum fuerit, id alter tenetur ſequi, & ratum habere, tamen ita, ne una pars alteram nuspiam deſerat, donec unius cujusque cauſa apud alterum totaliter in amicitia, aut jure placide compoſita ſit. Sic & nulla pars absque alterius conſenſu cum nemine uſquam compoſitionem aut reconciliationem ineat.

Si etiam cuipiam inter nos poſthac, aut imposterum aliam ob cauſam ab adverſariis, dum adhuc noſtrum hoc fœdus inter nos durat, quid diſſidii objiciatur, ac nos Domini Civitatum, aut nos Civitates Dominorum compotes fiamus, tunc nemo noſtrorum alteri prædicto adverſario ullam opem, ſolatium aut adſiſtentiam præſtet, in ullo aliquo modo, quocunque id fieri poſſit.

Atque hæc unio, confœderatio, liga & contractus, omnibus aliis pactis, & contractibus, a nobis dominis, & Civitatibus univerſis, ac ſingulis confectis, nullo præjudicio eſſe debet. Cuncta hæc perſcripta puncta, & articulos hujus pacti & confœderationis promittimus, quod nos prius nominati Domini & Civitates Univerſæ, & ſinguli Omnes pro nobis, & noſtris poſteris ac hæredibus, in ſincera fide arcte, præciſe & infrangibiliter, absque ulla argutia, & dolo ſumus ſervaturi.

In cujus rei fidem nos ex Dei gratia Conradus, Oſnabrugæ, Simon Paderbornæ, & Henricus Mindæ Epiſcopi, Ericus & Antonius Holſteniæ & Schomburgii Comites, Juſtus, Comes Hojenſis & Brochuſii, Bernhardus, Nobilis Dominus Lippiæ, & Rudolphus Nobilis Dominus Diepholdii, noſtrum ſigillum pro nobis & ſucceſſoribus Noſtris & hæredibus, ſcienter ad has literas appendi curavimus: Ac nos ſenatores Civitatum Goslariæ, Magdeburgi, Brunſvigæ, Luneburgi, Hildeshemiæ, Gottingæ, Stendaliæ & Hannoveræ, Noſtrarum Civitatum ſigilla inferius, una cum prius nominatorum dominorum Sigillis, pro nobis & noſtris poſteris ſcienter ſimili modo appendi curavimus. Anno a nativitate Chriſti Domini Noſtri M. CCCC. LXXXV. die Sabbathi poſt Laurentii D. Martyris.

nach vnſer aller Rath vnnd Füllbort wiederfahren könnte, von den vielgedachten Herrn zu Brunſchweig vnnd Lünenburg, was einem jeglichen in dieſer Vertracht vnnd Verbündtnis begriffen von GOtte, ehren vnd rechts wegen eignet.

Auch ſo ſollen wir Herren vorbenanndt, einen von vns Herren, ſo darzu dienlich mit funffzig Pferden gen Brunſchweig, bey ihr vnd der andern ſtedte Reuter, auff der Stedte Vnkoſt einſchicken, ihre Reuter zu führen vnd zu regieren. Vnd wann die Herrn vnd Stedte ſämptlich zu Felde ziehen, vnnd an Städten, Bürgern, Dörffern, Gefangenen, Raub, Name vnd Dinckgael vnnd andere erworben, ſollen die Herren den Gewinn halb, vnd die erbarn Stedte die andere Helffte nemen.

Es wollen aber die Städte den Herren, die gewonnen Schlöſſer vnnd Stedte, ſo viel der verpfendet vnnd verſchrieben, die Helffte des Geldes geben. Wenn aber die gewonnen Schlöſſer vnnd Städte vnverpfendet weren, ſo wollen wir Stedte den vielbenandten Herrn die Helffte nach redlicher Werderung geben, vnnd die Schlöſſer vnnd Stedte ſo gewonnen, zu vns nemen, des wir Herren obgenanndt ohn einige Einrede zu frieden ſein wollen.

Begebe es ſich, daß wir Herren, oder Stedte ein jeglicher oder vnſer einer allein was gewonnen, oder da vnſer einer an einem Ort, vnnd ein ander an einem andern Ort allein gewonnen, den Gewinſt ein jeglicher für ſich allein behalten ſol, doch aus beſcheiden alles das, was zur Beute gehöret, ſol nach Reuters Recht vnd Gewonheit gebeutet, vnd zweene Fußknecht vor einen Reuter gerechnet werden: Vnd ſo daher Zwieſpalt vnnd Vneinigkeit erwüchſe, das doch nicht ſein ſol, ſolche wieder aufzuheben, vnd zu ſtellen, ſol ſtehen vff zweyen Herren, die alſo von den Herren in Hildesheim vnnd Brunſchweig geſchickt werden, vnnd auff den erſamen Rath zu Brunſchweig vnnd den Rath zu Göttingen.

Vnnd ſo wir Herren vnnd Stedte zum Hertzogen kommen, daß dann ein Theil ſowol als das ander, vnnd ein jeglicher nach ſeinen Vermügen ohn alle Geferde folge vnnd behülfflich ſey.

Da auch vnſer einem etwas wiederführe, vnnd vngleiches zuſtünde, ſo ſol eins des andern zue Rechte mechtig ſein, vnnd was alſo dieſes falls vor recht erkannt wird, ſol der ander annemen vnnd folgen, doch alſo, daß ein Theil das ander nicht verlaſſe, biß eines jeglichen Sache bey dem andern gentzlich in Freundſchafft, oder in Recht gepfleget vnnd beygelegt. Es ſol ſich auch ein Theil

Theil ohne das andere mit niemand verſühnen, noch vergleichen.

Ob auch jemand vnter vns, hernachmals anderer Sachen halben, Vnwille von den Wiederſachern in Zeiten dieſer Verbündtnis erwüchſe, vnnd wir Herren der Stedte, oder wir Stedte der Herren, in Ehren vnd mit Rechte mechtig weren, dan ſol vnſer keiner gegen den andern dem vorbenandten Wiedertheil, weder Hülff, Troſt noch Beyſtandt thun, in keinerley Weiſe, wie das geſchehen möchte.

Vnd dieſe Vereinigung, Verbündtnis vnd Vertracht, ſol allen andern Verträgen, von vns vorbenandten Herrn vnd Stedten ſampt vnd beſondern gemacht, vnſchedlich ſein. Alle dieſe vorgeſchriebene Punct vnnd Articul dieſer Vertracht vnnd Verbündtnis, geloben wir vorbenanndten Herren vnd Stedte alleſampt vnd beſondern, für vns vnd vnſere Erben vnd Nachkommen, in gutem Trawen feſt vnnd vnverbrochen ohn alle arge Liſt wol zu halten.

Vnnd des zu Vrkundt haben wir Conrad von GOttes Gnaden zu Oſenbrück, Simon zu Paderborn, vnd Henrich zu Minden, Biſchoffe, vnnd wir Erich vnnd Anthonius zu Hollſtein vnnd Schomburg Graffen, Juſt Graffe zur Hoie, vnd Brockhauſen, Bernhardt edler Herr zur Lippe, vnnd Rodolff edler Herr zu Diepholt vnſere Inſiegel, für vns vnnd vnſere Nachkommen vnd Erben wiſſentlich an dieſen Brieff laſſen hengen. Vnd wir die Räthe der Stedte Goßlar, Magdeburg, Brunſchweig, Lünenburg, Hildesheim, Göttingen, Stendel vnd Hannober, vnſer Stedte Inſiegel vnten neben der ehegenandten Herrn Inſiegel für vns vnnd vnſer Nachkommen wiſſentlich hieran gehangen im Jahr nach Chriſti vnſers HErren Geburt 1485. am Sonabend nach Laurentii, des heiligen Märtyrers.

VII.

Vereinigung und Verbindung der Oßnabrückiſchen Stiffts-Stände, de Anno 1532.

WY Jaſper van Neßelrade Doempraveſt, Diederich Ketteler Doemdecken, Otto Voß Senior, und vort gemeine Capittel der Kercken, Brandt de Baer Landtdroſte, und gemeine Ritterſchup des Stichtes, Cordt von Horden, Erdewin Erttman, und Johan Pöttger, Borgermeiſtere und vort Raht, Gilde und Gemeinte der Stadt Oſenbrügge, ock Borgermeiſtere und Raedt der Stede und Wibbolde Wiedenbrüggen, Quackenbrüggen, Vaſtenauwe, Vörden, Melle, und Iborgh, doen kundt und bekennen, jn und vormitz deßen Bre-

ve, nachdem in vorrüchten Jahren de Ingeſettene und Vnderdanen des Stiffts Oſenbrl. vaſt in dappere unliederlicke Beſchwer, mit ungelegenen, ungewöntlicken, ock unredelicken Uplagen gemeynlick van allen Ständen bauen und entjegen Oltherkamen und lövelick gebruck, und ſunderlig van den jetz verſtorvenen Voerfürſten Gotzeliger gedacht Herrn Erickens Biſchop tho Oſenbrügge und Paderborn, Hertzogen tho Brunſewick dorch ungeſchicklick und unbedechtlick Anbringen tho vorderflicken und eynß Deils ane jenich vorgande Vorfolg edder

Recht

Recht tho unvorwintlicken Schaden und Nadeile averrumpelt, beſchwehret, und beſchediget, und wie dem dürch de Geleder und Stiffts-Genoten, alß von Unß, Doem Capittel, Ritterſchup, Stadt und Stede deß ſülfften Oſenbrüggeſchen Stiffts nicht myt tydigen Raede vorgekomen worde, und de gemeynen Ingeſetten ſülcher Beſchwehringe und Uplage nicht erreddet, und gemetiget, worde, deßenen Stiffte nicht allein grot-mercklichen Nadeil und Schaden ſcheppen, ſunder ock in de lengede eyne gantze Verwöſtunge des Landes, und Vorſtroutwinge der Armott jnbringen, dem nu myt ypſaitlicken tidlicken Rade, ſo velle de Noit fürderen und eſchen will, ock mögelick tho vorkamen; So bekennen Wy ergemelte Doempraveſt, Doemdecken ꝛc. und gantze Capittel vor Unß, und alle Unße Nakömelinge, und Wy Landtdroſte, und gemeyne Ritterſchup deßes Stiffts vor Unß unße Erven und AnErven; Och wy Borgermeiſter, Raed, Gilde, und Gemeyne der Stede Oßenbrügge, Wiedenbrügge, Quackenbrügge, Forſtenauwe, Vörden, Melle, und Jborgh vorgeſchrl. vor Unß und alle Unße Nakömelinge, doen kundt openticken in Krafft deßes Breffes jedermennigticken, dat wy Unß ſolcken beſchwerlicken Nadele vortokamen, und dat myt Hülpe des Allmechtigen in liederlicke geſoichlicke und redelicke wege tho richten, hebben wy Unß mit guder vernünfftiger Upſath, und in Betracht dardurch eynlick eyndrechtige und fründlicken Enonghe und Vordracht Lande und Lüde hierbevor den guden, alden lövelicken hergebrachten Zeden und Wonheit erholden und regert, alle Uneinigheit und Twyſpalte hinder rügge geworpen, und Unß eyner Ordenonghe der Mißbrücke under anderen up temelicke, billicke und redelicke olden lövelicken Herkamen und Gebruck meth ungemeß voreiniget, wie Wy deß jetz denen ankümpſtigen, ock allen nafolgenden Heren tho jeder Tydt ſick dat gefellet Artikels wieſe ſollen und willen vorholden, den Jnhalt alſo tho eyden, tho loven, tho ſchwehrende tho verſegelende, und genochhafftige Verſeckeringe dörch güdige und geſettene Börgen, dat alſo ſtede, vaſt und unverbrecken walthо holden, fürderen und nehmen, reden und geloven Wy allen ſemptlick, und Unßer Eine den Anderen, jnſunderheit vor Unß, und Unße Nakömelingen, Erven und Nafolger in Eydes Plicht und Krafft deſſes Breves, dat wy noch Unße Nakömelinge Erven und Nafolger na dato deßes Breves ghenen Herrn in Unße vorgerörthe Stifft Oſenbrügk willen jnnehmen, noch tho jenigen des Stifftes Hüßeren, jnfort, edder des Stifftes Gerechtigkeit zu ſtaden, edder inkommen laten, jenige wiße, eth ſy dan erſtlick und thovorne Unß, Unßen Nakömelingen, Erven und Nafolgeren alnlck Unße jetzige Vordracht, Jnſathe und Ordnunge dörch den Heren thor tydt gelovet, geſchwohren, vorſegelt, und mit genochſamen geſettener Vorſeckeringe vorborget, und im Fall, offt na ſölcker gedaner Vorplichtonge van jenigen Heren thor tydt hier nahmals ichtes was anders vorgenamen, edder tegen jemandten düſſes Stifftes Underſaten, de were Geiſtlich, Wertlick, Adelick, Börger, offte Buhren, begheven edder unbegheven, deß Wy tho rechte mächtig ſyn konden und möchten, Unßer Ordnung tho weddеren jenige Wiß weß vornemende werde, den, edder deſülven willen und ſollen, Wy alle ſämptlick ſunder jenig Mittel in der Fründſchup offte im Rechte mogich und mechtig weſen, de offte denen ſülfften by Rechte handhaven, holden, verdedingen und nicht vorlaten willen, und daran ſyn, dat nymandt Unrecht und Gewalt upgelagt, und dat Jurament und Vorſeckerung der ankümpſtigen Heren wider und klährlicker melden wert unvorbrocklich geholden werde. Geſelle ock dat in ſodaner Unſerer Rechts Erbedynghe von den Heren thor tydt jenige Ungnade Unß ſämptelick, offte einen jederen inſunderheit thogewant wörde, ſollen noch en willen Wy den Beſchwehrden gelick woll nicht troſtloß vorlaten, ſunder den offte de jn Macht deßerer Unſerer fründlicker Thoſamenſetzunge, und Voreynonghe tho Rechte und Reden vorhelpen, deß Wy Unß ſämptlick, noch ein jder inſunderheit in ghenen Wege, noch ock myt gyner unfründlicker Orſacken affſunderen, ſunder de Ungnade und Unwillen, ſo dar van kamen und entſtaen möchte eyndrechtlick helpen dragen und uthföhren, ſo lange de Kläger deß by Rechte gelahten und handthavet. Dat Wy alſo ſtede, vaſt, und unvorbracken by guden Ehren und Truwen ock in Eydeſtatt geloven, in Macht deßes Breves Unſer einer den anderen unvorbrocken wohl tho holden; Wo ſick ock jemand von Unß in düßer Unßer fründlicker Voreininge nach ſynen erforderen vorgetlick tho weddеren und weygerlick, deß Wy Uns nicht vermoden willen, befinden lethe, und ſick erholde dem und deſülven zullen hiermede, und in Krafft deßer Eynonghe düßes Stichtes und gantzen Lande thom ewigen Dagen nicht allein vorwyſet, ſunder ock erer Ehre und Gelimpe, als ungetruwe und MeynEydige geſchulden und onerſteits von jdermänniglicken dieſes Stifftes Vorwandten geholden werden, watterleye Schwarheit dar ock uth entſtönde; Deß willen und ſollen wy by anderen blyeven, und lyden, und nemandt ſick des van den anderen ſunderen, unangeſehen jenige Heren Macht, eder parthylicke Lyſticheit, ſunder dat wo vor ſtede und unvorbracken folgen, und holden; Alle Exceptionen, Argeliſt, Nygefünde, Hülprede, Erringe und Gefehrde hier vormitz gántzlicken uthgeſchlaten, und dat deße jegenwardige Voreynonghe alſo vor Unß, Unße Nakömelinge, Erven, und AnErven, in allen Clauſulen und Puncten, wo vor geſchreven ſteit, ſollen unvorbrocklick und unwedderreplick geholden werden, deß tho mehrer Beſtnße hebbe Wy Doempraveſt, Doemdecken, und Capittel der Kercken, Landtdroſte und Ritterſchup des Stiffts, Borgermeiſter und Raet der Stede Oſſenbrügge, Wiedenbrügge, Quackenbrügge, Forſtenauwe, Vörden, Melle, und Jborgh, Unße gröteſte Ingeſegell vor Unß und Unße Nakömelingen, an deſſen Breff heten hangen; Und Wy Landtdroſte und gemeyne Ritterſchup deßes Stiffts, wyllen deſſülven deßes Stiffts, alße Unſer Gemeyneren Ritterſchup Jngeſegell, eyn Jewelick vor ſyne egen Perſohnen vor Unß, Unße Erven, und AnErven, in ſtatt Unſer eygen angebahrne Jngeſegell alhyr tho gebrucken, und darmede deße jegenwardige Voreynonghe bewilliget, und approbert hebben; Gegeven im Jahre na Unſes Seligmackers Geborth Duſend Vuiffhundert twe und dartig am Gudenßdage na Corporis Chriſti.

(S. R. C. Capituli.) (S. F.) (S. O. Equeſtr. Ordin.) (S. V.) (S. Civit. Oſnabr.) (S. M.) (S. Civit. Widenbrug.) (S. Civit. Quakenbrug.) (S. J.)

Pro vera veri & illæſi originalis copia Joannes Havickmeyer Sacræ Creæ Mtis authoritate Notarius publ. & approbatus ad hæc requiſitus ſubſcripſit mpp.

IIX.

Vergleich zwiſchen dem Dom-Capitul auch dem Capitul der Kirche zu St. Johannis in Oßnabrück an einem; dann Bürgermeiſter Rath und Gemeinde deſelbſt am andern Theile, de Anno 1532.

Wy Brandt de Baer Land-Droſte, Clauwes de Baer, Cord van dem Buſche, Herman van Dinklage, Boldewin Voß, Swеder Schele, Albert van dem Buſſche, Hinrick van Langen, und Wilhelm Staell alſe Verordenten van der Ritterſchup myt thodaet des Achtberen Euerhart Moeringhes Droſten thor Waſtenouwe, doen kundt und bekennen in und vorn uth deſſen Breve dat Wy nhafolgende Erringhe Twiſte und Gebrecke de ſick tüſſchen denn Werdigenn Erberenn und Ehrentfeiſten Heren Doemprauеſt, Doemdeken, Capittell und Geiſtlicheit eynes, und den Erberen Erſamen und Vorſichtigen Borgermeiſter, Rade, Gilde und Gemeynthe ander deils Artikelswiſe begreppen und entholden, güdtlicken, fründlicken gheſcheiden vordregen und van eyn gelacht hebben, Jn mathen wo nafolget: Anfänglick ſo Börgermeiſter und Raed antheyn dat ever Borger und Medewoner velle bauen rede und Beſcheidt und bauen Olde gewontlicke rechtl. erbedunge van Jungeſtl. Unſen gnädigen Heren myldergedacht geſchattet, worden ꝛc. Hebbe wy vor gudt angeſehenn, und deſſen Affſcheit alles Deils ghenamen, na dem nu nycht vorhanden eder tho bekamen wer, dat men den ſülffen Gheſchatte den Wedderſtadinge doen konde, ſo willen de Heren van Capittell, Ritterſchup und Stadt ſo velle alſe moegelich dar vorweſen dat de genne des men tho rechte moegich und mechtig ſyn konne alſo buthen Rede und Beſcheitt hir nhamaels nicht mer ſollen auerualлen und geſchattet werden; Jtem des Vorkopens im Lande ꝛc. is ock bededingt dat eyn jewelick Borger, und Jngeſetten vrigh unbehindert und ſunder Jnſage der Amtlüde hanteren und Kopenn moeghe, ſollen ock de ſülffen Börgere wo olt zedelich und Gewontlich in nynen Ampte deſſes Stiffts myt Tollen eder Wechgelde beſweret werdenn, wörde auers jemant befunden de myt eren Güderen under den Schyn alſe Borgere-Güdere ere Güdere doer fören lethen, de moegen des eren ſtandt und euentüer umme ſtaen, dat ſchall ock in allen Ampteren deſſes Stiffts vorſchaffet werden dat nümmend vor den anderen ſaell begünſtiget werden wes up thokopen und de Vorhadere de vorhen geſcheyn dat de armen Lüde nycht vorkopen mochten ꝛc. ſollen nu hinförder na bliuen; De Amptlüde, ſollen ock de Jngeſetten tho Oſenbrügge vor eren ordentlicken Richter vorklagen und vorfolgenn, und ere Güder buthen Oſenbrügge nycht thoſlaen noch Perſonen und ere Güdere bekümmeren, eder de in buthen Gerichte theen, dat wer ſacke dat imment up dediger und ſchynlicker daet begrepen wörde, und den Amptlüden ſael ok up ere recht metich erfodern unvortagedl. Rechten geſtadet und vorgunt werden; Jtem ſo ock angetaegen dat etlicke der Amtlüde Unſe Börgere und Jnwonners bauen Recht, reden und Beſchevr, beſwert ꝛc. darvan is de Affſcheitt ghenamen dat de Beſwerden de ſülffen Amtlüde darumme mit Rechte beſprecken und forderen moegen, ſo dan de Amptlüde in Unreden befunden worden, ſollen ſe dar vor doen wath recht und billich; des Schaden haluen den Hinrick Rouer und de van Heueren der Kayſ. Mayt. acht haluen tho Cöllen ghena-

men

men und geleden und van den Schuldeners des zeligben Münthemeisters hir bynnen Oſenbrl. thoachteren ſyndt, darvan is de Affſcheitt genamen dat de Heren van Capittel myt thodaet der Landtſchup der ſülffen Gebrecke und Schulde uppen gemeinen Landt dage Betrachtinge doen und vornehmen willen, dat de ſülffen ſo velle alſe moegelich ſollen tho frede geſtaelt werden; Des thoſchlages tho Rulle myt zeligen Tepen Wulffs Erue is oek beredet, dat Capittel, Ridderſchup und Stadt darby ſchicken willen de Gebrecke tho beſichtigen und dat dar mede vorth gefaren worde, wo recht und billich. Der Mönthe Iſeren und Probe der Mönthe ꝛc. is oek becallet und beredet dat alle de Mönthe-Iſeren de noch vorhanden ſyndt und der men bekamen konne, ſollen wedder umme in Gewalt Borgltr und Raedt geſtalt und gebracht werden, willen oek de Heren van Capittel myt Thodaet der gantzen Landeſchup alſo vorſchaffl. und bearbeiden dat Borgltr und Raed by der Probe der Mönthe wo van olden zedelick und gewontlich ſollen hand hauet und beholden werden; Der Drifft haluen des Hoffmeiſters thor Sundelbeke und der Harſter Mennern ꝛc. de ſülffen Gebrecke willen de Heren van Capittel mit Thodaet der Landtſchup in Beſichtinge und Vorhoer nehmen, dat de Gebrecke na dem Reden und der Billicheyt gelegert worden; Der thogeſchlagenen Bleke vor der Möllenporten ꝛc. is de Affſcheit genaemen dat de Bleke wedder int gemein ſaell gelacht werden, dat ſülffte ſollen Borgermeiſter und Raed wes en van der Bleke thokumpt in gelikenfaell beſtellen und vorſchaffen; Mit der Wiſſch by der Botterbeke dat de tho etliken Tiden in gemein gelegen ꝛc. daruan willen de Heren van Capittel olde Kundſchup und Erfarunge erlangen und nha Erfaringe des ſülfften ſyck in gebörlicke Wege ſchicken; Der genamen Perde des Hoeffmeiſters thom Twenthe des de Droſte tho Jborch dat Geldt entfangen ꝛc. is ock beredet dat men ſick des oek up dem angetagen Landtdage vereynigen will; Der anerfaringe der Smede der Steinkoelen haluen ꝛc. is de Affſcheit angenamen, na dem de Smede ſyck eyner Thoſage en van Hans van Caſſell geſcheyn ſon ſolle anthein und vornehmen, moegen ſe gemeltl. Hans van Caſſel umme ſo dan Thoſage myt Rechte forderen und anlangen; De nyghe Tolle tho Bramſche und Venne ſall van ſtunt an aff gedaen werden, und men ſchall bynnen den Börden uth des Töllners Huſe eyn Schilt off Breth hangen, dat de gemeyne Koepman des ſülffen Tollens Anrichtinge ſehen moege; Der Geiſtlicken Güder haluen van eren Staken und Waken thodonde ꝛc. dar van iß beredet und affgeſacht, dat de Geiſtlicken de in Wibholden Güdern ſitten, de an de Geiſtlicken dorch Giffte, Koep edder Ueteringe gekamen des men nah wiſſen könne dar Stades-Dracht und Wake-Gelt uthgefordert und gebörth ſy, dar van ſollen ſe gelyk anderen Borgeren und Inwonneren gewontlicken Staden-Dracht doen, ſollen oek myt eren Seighen und Bouwen den Borgeren eren Meß Vettichcit und Wyn nicht nemen, ſollen ſiek oek Lewenden, grauwen Lackens, und Garſtenn tho kopen, und tho uor kopen, gans entholten, nycht mher Lewandes thügen noch kopen, edder mher melten dann eynen jderen tho ſynen egen Huſe nödich, und behoeff is, ſo Borgltr und Raed den Voerkoep vor allen Porthen wedder vorbeden und uprichten, willen de Heren van Capittel by den erben alſo beſtellen und vorſchaffen dat ſe den Vorbade gehorſam ſyn ſollen, ſo we dar bauen ungehorſam befunden worden, ſollen de van Borgermeiſter und Raede gewontlicker Straffe gewarden, doch der Heren van Capittell Eide unſchedelich). Der thoſchlagen Strate by Sünte Niclaus Kerken is oek beredet und becallet, we des Slöttels begeren, mögen den Slöttel forderen, ſaell ehne vorgundt werden up ere Unkoſt dar eynen Slöttell nathomaken lathen; Der Papen Wiſch haluen hebben ſick de Heren van Capittell hoeren laten, dat ſe alleweghe de ſülffen Wiſch eynen Borgere oder mher umme de thogeſagten Huer in Wyn gedaen, moegen Borgermeiſter und Raed myt dem ſülffen de ſodane Wiſch in Huer underhebben ſpreken, dat ſe den Wyn anderen eren Borgeren mede deilen und vergünnen, ſo lange de Heren van Capittel der angetagen Wiſch ſülveſt nycht gebrucken willen; Der auerſledigen Drifft des Domprauest up dem Eversfelde ꝛc. willen de Heren van Capittel myt dem Doemprauefte ſpreken, ſyk mit der Drifft ſchicken und holden ſolle ſo zyck van Rechte und oldinghes eghett und gebörth; Van den Mißbroek der Gogerichtl. willen de Heren van Capittell bearbeiden, dat dar forder mede ſchall geholden und forth gefaren werden, ghelick by zeligen Wylken Thieſinghes Tyden Gogreuen ghefunden und geholden, und dat dar mede ungewontlicke Beſweringhe ſael affgedaen werden; Der Büſſen haluen de unſen gnedigen Heren zeligher gelendt und anders tho geſtalt, hebben de Heren van Capittell den Affſcheit gegeuen, dat de Büſſen thor Waſteneuwe (ſo lange eyn Her wedder tho deſſen Stiffte erwelt und gekoren werde) ſolden in guder Verwaringhe entholden werden, und na dem Koer ſoldenn ſodane Büſſen allegadder Borgltr und Raede wedder auergegheven werden, der Loeſe haluen aller Segel und Breue und beſittes ſunder Breue ꝛc. iß deſſe Affſcheit genamen, dat de Noth will forderen (ſo de thokumſtige Here tho deſſen Lande kumpt) van der Mönthe Underredinge

dinge und Rathſchlege tho dende, da' oek alß daen van dem Landt-Heren, Capittell, Ridderſchup und Stade deßes Stichts der Loeſſe haluen Berathſchlagunge ghelcheyn ſaell, tho eindrechtigen Wegen und Middelen tho to trachten, dar ſyk eyn jeder mit den Loeſen nha richten möchte; So oek Borgermeiſter und Raed mercklicken grothen Schaden ſe geleden anthein und oek tho Behoeff der Landſchup wes vorlacht, und de Heren van Capittel und de Ridderſchup ſy ghelickmethigh eres Vorlages beklagen und anthein, willen de Heren, van Capittell mit Thodaet Ritterſchup und Landtſchup angetagens Schadens van allen Deilen ghenamen und geleden, dem thokümpſtigen Landes-Hern in ſyner Ankumpſt (ſo de tho deſſen Stiffte gekaren und erwelt) in eyne Landſtüer thouerwilligen und thobevullborden, bidden und anropen, dat de ſülffe Landſtüer und Schattinge, ſo gude Jare und Tiden vorhanden gwemen, mächte alßdaen vorgenhaemen werden, dar mede eyn jeder Parth de Heren van Capittell, Ritterſchup, Borgermeiſter und Raed eres Schadens ſo vele alſe moegelick und nha Geboer nhakamen möghen; So oek Borgltr und Raed vaken und vele thor Veſtniſſe erer Stadt des Kloeuekorns Wiſch und des Doempraueften Weide neigeſt der Haſſe und bynnen Wals belegen vorheen tho mannigen maelen Forderinge gedaen, ſo laue Wy vorbeml. van der Ritterſchup, by thokümpſtigen Landt-Heren und Heren Doemprauefte tho verſchaffen, dat Borgermeiſter und Raed ſo daner vorbeml. Wiſſch und Weide tho der Veiſtniſſe eynes Wals der Stadt Oſenbrügge myt erfflicker Vorſegelinge und Bewillinge des Landtheren, Doemprauefte Doemdekens und Capittels tho ewigen Tiden ſollen vorſrouwet und vorbetert ſyn, derſülffen thor Veſtniſſe tho gebruken, ſo ſe allerbeiſt können und moegen, des andern Grauen by der verſtben Heren Dykes Porten by den eluen duſent Megeden des de Grund den Heren van Capittel erfflich thokumpt ſollen de ergemelte Heren unbehindert gelick wo vorheen im Ghebrucke beholden, mit dem Anhange, dat de Heren van Capittell den ſülueſten Grauen up ere egene Koſt und Schaden in elſe und Beteringe waren und holden willen, dat de nycht infalle eder tholande, dat Jmmenth dar dorch gaen könne, und hir mede willen und ſollen de Ergemelte Heren van Capittel Borgermſtl. und Rath, Gilde und Ghemeynthe der Stadt Oſenbrl. alle ahngetagener Gebrecke haluen güdtliken und fründtlichen ghe-ſcheyden ſyn und bliuen, dat wer auers Saecke wes anders uppen gemeynen Rikes dage van den Stenden des Rikes uthgaen worde, des ſülveſten willen ſyck Borgermeiſter, Raed, Gilde und Gemeynthe hir mede unuorttegen hebben; Alles ſunder Argeliſt und Geferde dat deſſe vorbenömpte Vordrach von Unß vorbenompten und Vorordenten van der Ritterſchup alſo gehandelt und upgericht, des to merer Orkunde der Warheit hebbe Wy Brand de Baer Land Droſte, Clauwes de Baer, Cordt van dem Buſſche, Hermen van Dincklage, Boldewin Voß, Sweder Schele, Alberdt van dem Buſſche, Hinrieck van Langen, Wilhelm Stael und Euerhardt Moeringh Unſſe angebornn rechte Ingeſegele umme bede willenn beider Parthe an deſſen Breff ghehangen, und Wy Doemprauest, Doemdeken und Capittel der Kerken, Borgermeiſter und Raedt der Stadt Oſenbrügge bekennen dat de erbenompte van der Ritterſchup angetagen jegenwardigen Vordrach tüſſchen Uns Beiden upgerichtet, den Wy oek in allen Clauſulen und Puncten in Krafft deſſes Breffs beleuen, bewilligen und befulborden; Und des tho mehrer Veſtniſſe hebbe Wy ergemelte Heren Doemprauest Domdeken und Capittel Unſer Kerken, Borgermſtl. und Raedt der Stadt Oſenbrügge, Unſe grotteſte Ingeſegel vor Unß und Unſſe Nakömmelinge an deſſen Breff beten hangen, de ghegeuen im Jahre nha Unſſes Saligmakers Gebort Duſent Viffhundert Twe und Dertich am Gudensdage nha Corporis Chriſti ;;

(L. S. Capit.) (L. S. Civ. Osn.) (L. S. Land D. de Baer.) (L. S. Claus de Baer.)

(L. S. Cord von dem Buſſche.) (L. S. Herm. von Dinklage.) (L. S. Boldewin Voſs.) (L. S. Svveder Schele.) (L. S. Albert von dem Buſſche.)

(L. S. Hinrich von Langen.) (L. S. Wilhelm Stael.) (L. S. Everhard Moorings.)

(L. S. Not.) Pro vera veri & illæſi Originalis cum ſuis Sigillis, excepto Svveder Schelen Sigillo, non appreſſo, Copia ſubſcripſi & Signeto corroboravi Georg Starcke, in Camera Imper. immatriculatus Notarius mppria.

IX.

Vereinigung und Verbindung der Oßnabrückischen Stiffts-Stände, de Anno 1574.

ZU wissen, so und nachdem sich zwischen den Ehrwürdigen Edlen und Ehren Vesten Thumbdechant, Senior und Capittul der Kirchen, und auch den Ehrbarn und Fürsichtigen Burgermeistern und Rahte der Stadt Oßnabrück, wegen der Administration, sede vacante, Irrungen und Mißverstande zugetragen, alß seyn dieselbigen uff nachfolgende Maaß durch die Ehrwürdige, Edle und Gestrenge Herrn, Henrich Ledebuhr Cumpthur und Ritter Sanct Johantzen Ordens zur Lage und Receptor &c. Jasper Schele, Erdwin von Dumpstorp Jasper von Varendorp, Herbord Pladise, Borgchard von Aschwede, Gerdt Ledebuhr, Herman von Dincklage, Johan von Plettenberg, Diederich von Closter, Diederich Staell, Johan von Quernheim, Rolff Vincke, Reneke Hake, Roleff und Clauwes von Schnetlage, Ameling von Varendorp, Albert Lüningk, vergleichen und vertragen worden, also und dergestaldt, daß, nachdem in der Handlung befunden, daß Ein Ehrbahr Raht dem Thumb Capittel sede vacante die hohe Landt Fürstliche Obrigkeit und Regalien geständig, so ist verabscheidet, und von beyden Partheen beliebet, daß Ein Thumb-Capittul dabey pillig bleibe, dah dem Rahte und Stadt Oßnabrück in Ihrer habenden Frey- und Gerechtigkeit in und außerhalb der Stadt nnschädlich und unverfänglich, dieweil aber von dem Rahte angezogen und mit Uhrkunden beygebracht, daß Sie die Ihre sede vacante neben und mit des Thumb-Capittels Verordneten uff des Stiffts Häußer haben und deßen in wolhergebrachter Possession befunden, als ist verabscheidet, daß solchs hinferner auch also gehalten werde, mit dieser Bescheidenheit, daß die Verordneten allerseits an statt des Thumb-Capittels zu Behueff des gemeinen Landes, als Drosten und Befehlhaber die Häußer bewahren, und Ambts-Sachen neben einander verwalten in deme keine Neuerung über der Ambter und Stiffts Ingesessene vornehmen, noch die Unterthanen über Gebühr nirgends mit beschweren, biß und so lange, daß zu Zeiten den Erwehlten oder Postulirten die Häuser neben der Regierung von den Verordneten des Thumb-Capittuls und Rahtes, so die Häußer in Verwahrung haben, doch nicht ohne Befehlch des Thumb-Capittels Ingeantwurtet und übergeben werden, Also ist auch verabscheidet, daß sede vacante Ein Ehrwürdig Thumb-Capittel, wanner vonnöthen die Landttage, so ausserhalb der Stadt Oßnabrück sollen gehalten werden, alleine dieselbigen außschreiben mag, da aber Landttage binnen der Stadt sollen gehalten werden, alßdan sollen dieselbigen durch Ein Ehrwürdig Thumb Capittul und Raht der Stadt Oßnabrück zusamende in einem Brieffe unter ihrer beyden Secret außgeschrieben werden, begebe sich auch, daß des Stiffts Unterthanen und Ingesessene sede vacante uffzumahnen, vonnöhten seyn werde, als ist verabschiedet, daß ein Ehrwürdig Thumb Capittel in Nothfällen sich sülcher Uffmahnung mit dem Rahte vergleichen magh, da auch von wegen der Kayserlichen Majest. und des Reichs auch des Niederländischen Westpfählischen Cräiß Jenige Mandata binnen der Stadt Oßnabrück sede vacante dem Thumb Capittel zu publiciren aufferlagt, alß sollen drey Exemplar den Burgermeistern an die Kirchen zu Unser lieben Frauwen, Sanct Catharinen und an das Rahthauß anzuschlagen oder zu verkündigen zugestallt, und überantwortet werden, daß Thumb Capittel aber soll und mag an die Thumb-Kirchen auch an Sct. Johannis Kirchen sülche Mandata anschlagen oder verkündigen lassen, da aber andere Mandata des Stiffts Sachen und Unterthauen betreffendt vonnothen, so sollen dieselbigen vorerst durch das Capittel mit gemeiner Ritterschafft und Stadt Oßnabrück berahtschlaget und verwilliget werden, und soll der Ingang solcher Mandaten in Nahmen des Thumb Dechants Senior und gantzen Capittels der Thumb-Kirchen zu Oßnabrück außgeben, und soll darin vermeldet werden, daß Ein Thumb Capittel sich der Mandaten mit Ritterschafft und der Stadt Oßnabrück verglichen, und in Ihren des Thumb Capittels Nahmen des Stiffts Ingesessenen sede vacante dieselbigen zu halten geböten werden, und dweil neulich wegen Abnehmung Eines Mandats, so Ein Thumb Capittel an die Thumb Kirche und Sct. Johannis Kirchen anschlagen lassen, Streit vorgefallen, alß ist derselbige durch obgemeldte Unterhändelere dieser gestalt uffgehaben und verglichen worden, alß daß Ein Ehrwürdig Thumb Capittel deßwegen Ihre Sprugh und Forderung uff gütlich Unterhandlung der Ritterschafft hat sincken und fallen lassen, mit der Bescheidenheit, daß damit Einem Thumb-Capittel an Ihrer habender Freyheit und Gerechtigkeit nichts soll entzogen, sondern sollen hiermit ungeschwächt seyn und bleiben, und soll nun hinfürter mit Publicirung der Mandaten obgedachter massen gehalten werden. So ist auch verabscheidet, beliebet und eingegangen, daß mit diesem Vertrage Eines Ehrwürdigen Thumb Capittels, der Ritterschafft, auch Ehrbahren Rahts habende Privilegia, alle Verträge, Recessen, Siegel und Brieffe, löbliche Gewohnheiten Frey- und Gerechtigkeiten, in keinem Wege sollen geschwächt, besondern hiemit bestättiget seyn und bleiben, des zu Uhrkundt seyn dieses Verdrags drey gleichlautende Recessen uffgerichtet, und durch Eines Ehrwürdigen Thumb-Capittels auch der Ritterschafft und Stadt Oßnabrück grosse Ingesegell versiegelt, und an dieselbigen gehangen worden. Datum & Actum zu Oßnabrl. uff dem Capittelhauße im Jahre, nach Christi Geburth Tausend Fünffhundert Vier und Siebentzig am Tage Catharinæ Virginis.

(L. S. Cap.) (L. S. Nobil.) (L. S. Civit.)

Pro vera veri & illæsi originalis copia Joannes Havickmeyer Sacræ Cæs. Maj. authoritate Notarius publ. & approbatus ad hæc requisitus subscripsit mpp.

X.

Derer Verordneten Befehlshaber des Hoch-Stiffts Oßnabrück zu Fürstenau Verordnung wegen der Wacht auff Fürstenau, de Anno 1586.

WIr Niclas de[s]Baer Thumb-Küster und Benedict Korf Dom-Herr zu Oßnabrück und Erdwein Bernefur Rath-Herr daselbst itzt Sede vacante verordnete Befehlshaber zur Fürstenauw, bekennen und bezeugen in diesen Brieffe, vor uns und unsere Nachkommen, weilen daß die gemeine Erb-Kottere, so woll auch die Brinckliggere im Ambte Fürstenau sich für und für hin und wieder bey einen Ehrwürdigen Dom-Capittul zu Oßnabrl. auch andere ihren Schutz und Güthern, vielmahl beklaget, daß ihren Köttern die Wacht-haltung auff Fürstenau zu schwer fallen, dan sie uhralters nit höher oder mehr gemachet, dan zwey Erb-Köttern gegen einen voll-wärigen, und vier Brincklliggere gegen einen Erbman, ausserhalb was desfals für wenig Jahren ihnen zum Nachtheil seye fürgenommen, nemlich daß Hauß bey Hauß und grosse oder kleine gleich wachen müssen, da für sie nuhn zum höchsten flehelichs fleisses gebetten, und daß gegen die Erbleute nicht außdühren mügen, als dan wohlgeml. Dom-Capitul sambt verordneten Herren zu der Regierung des Stiffts und ein Ehrbahrer Rath der Stadt Quackenbrück darüber mit unß notürfftiglich communiciret, aller Gelegen- und Billigkeit nach, vor Gut angesehen, und endlich beschlossen ist, daß wannehr und zu was Zeit wolgl. Dom-Capittul sambt anderen Hhl. Ständen der Hauß-Leut ihr Wachendt, auff Fürstenau nöthig erachtet haben, willen und dan consentiren, daß auff dem Falle allemahl 2. Erb-Kötter jegen einen Vollwarigen und vier Brincklliggere da jegen auf einen uß machen, oder contribuiren sollen, wie dieß den also von obbemelten Herren eingewilliget, haben wir dieß Beweiß den Köttern im Kirspell Battbergen ihren Erben und Nachkomlingen auff ihrer Bitte nicht wissen zu verweigern, angefehrde, zu Uhrkund der Wahrheit haben Wir obgemelt Verordnete unß angebohrne Insiegel weitlich hieran gehangen, im Jahr Fünffzehen hundert achtzig und sechs am zehnten Monats-Tage May.

(L. S.) (L. S.) (L. S.)

Præsentem copiam verbotenus cum Originali suo illæso concordare Ego Johannes Henricus Hemstede Not. immatriculatus hac manu mea attestor.

XI.

Vergleich zwischen innenbenennten Oßnabrückischen Stiffts-Ständen, gewisser Gebrechen, Spän und Irrungen halber, de Anno 1588.

ZU wissen, Nachdehm, zwischen den Edelen und Ehrnuesten Caspern von Oher, zu Bruche Erbgesessen Drosten zu Iburg und Reckenberg ꝛc. eines theils, auch Johan von Plettenberg zum Walle Erbgesessen, im Nahmen und von wegen der sämptlichen Borchmans, als Herrn Johan Vincken Thumherrn zu Minden, Probsten zu Levern wegen dessen seligen Bruders Rudolph Vincken nachgelassener unmündigen Kinder Vormünder, Item Herbordts von Hairen zu Laer, Cord Sweder von Amelunxen zu Geßmoll, und Heinrichen von Karssenbruchs zur Smalenha Erbgesessen, gemeiner Borchmans, und von wegen der Kirchen S. Matthej bynnen Melle, Andertheils, Einer hinder dem Grönenberge belegenen Wissch haluer langweilige Rechtsförderungh, Irrungh, und Gebrecke eyne Zeitlangk sich zugetragen und erhalten; Vnd aber die obgedachte Partheien auß beiderseits Verwilligung, auch woll und zu geneigtl. Gunstl. und friedfertigem Gemüthe, von dem Erwirdigen, Edlen, und Ernvestl. Heren Heinrichen von Dincklage und Niclausen Vincken beide Thumheren der Kirchen zu Osenbrück uff heute dato niedenbestimpt, bynnen Melle, darüber zu guitlicher Handlung vorbescheiden, daß demnach Sie die Partheyen durch jetztgedachte beyde Herren des Thumb-Capittels und Scheides Freunde solcher zwischen Ihnen erhalten

Speen, Jhrsalen, und Mißvorstentnisse halber, in nachfolgender Gestalt undt massen einsambtlich freündlich, auch unwiederrufflich vergleichet, entscheiden und vertragen, wie Sie dan auch dermassen solcher Jrer Gebrechen halber vergleichet, und entscheiden seyn, wesen, und pleiben wollen, Vndt Erstlich, ob woll gerürte Kirche zu Melle auß gerürter Wisch eynen sicheren annualem Canonem gehabt und dessen in uralter Possession und Besitze gewesen, daß davor und eins für alle, bemelter Caspar von Oher zu Nutz und behuef der Kirchen zu Melle, und zu Ablösungh allsolchs jährlichen Canonis geben und verrichten solle und wolle, Viertzigh vulgeldene hele Reichsthaler Haupt-Summen, und dieselben in ein seiner freyen Erbe und Güde, neben den Zwantzig Goldgülden, undt deßwegen betageten und uffgeschlagenen Zinsen, so Caspar von Oher gerürter Kirchen bereits schuldig, in einen Brieff zusammen gesetzet, nach Kirchen-Gebrauche verschrieben, und von dato dieses über einem Jahre erlegt und bezahlet werden sollen, dargegen gemelte Wisch bei deme von Oher und seine Erben, Erblich verpleiben, auch von der Kirchen zu Melle daruff sprechende Siegell und Brieffe zuruck gegeben werden sollen, und daß demnegst bemeltem Caspern von Oher, oder weme Er die gerürte Wisch in künfftigen Zeitten verkauffen, alieniren, verheuren oder verbuiten würde, jeders Jahr viermahell zu unschädlicher Zeit, zur Saet oder zur Weide oder zu Außführunge deß Höuwes in- und Außtreibung des Viehes, oder da Er und Seine Mitbenompten zu Bewrechtunge der Wisch dar nothürfftig Holtz inführen müsten, der Wegk zu gerürter Wisch zu gebrauchen, vergünnet und gestattet solle werden, ohne Plettenberges und seyner Erben, oder jemanz anders Jnsperrunge und Verhinderunge, sunder alle Argelist und Gefehrde, ꝛc. Und wan die obernante Parteyen angeregter Stücken und Puncten und deßwegen aller Jhrer Gebrechen Speen, und Jrrungen, fürgestalter massen, freündlich, lieblich und woll vereinbaret und vertragen, so wollen Sie auch nhun ferner also gescheiden und vergleichet seyn und pleiben, Vnd zu ferneren Warscheyn dieser guitlicher Verhandlung, Uhrkund, und Vesthaltung obgl. Puncten und Articuln, seyn dieser Recess zwey gleichlautende zu der Partheyen Behueff uffgerichtet, und durch obgl. Hern Hinrichen von Dincklage und Niclausen Vincke beyde Thumheren, neben den Partheien vorgerührt, mit Jhren uffs Spatium dieses angedruckten Pitschafften und Hand-Verzeichnungen beuestigt, Geben im Jahre nach Christi Geburth im Funffzehenhundert Acht und Achtzigsten Jahre, Mittwochens für den heiligen Pfingteren ℞.

(L. P.)
Heinrich von Dincklage Domher mein Handt.

(L. P.)
Clamer Vincke mein Eigene Handt.

(L. P.)
Jasper von Oher meine Hand.

(L. P.)
Jeve Johan von Plettenbergh zum Walle myn Hand.

(L. P.)
Herberd von Haren mein Hand.

(L. P.)
Johan Vincke mein Hand.

Henrich von Kerssenbroch min Hand.

Cord Schweder von Amelunxen meyne Hand.

Helen Margaretha von Nelem Witwe Vinckische myn Handt.

(L.S. Not.) Hunc contractum cum vero mihi præsentato originali, subscriptionibus & pitzetis in omnibus concordare, ejus in fidem Johan Ernst Halbschmidt Cæs. publ. & in Cancellaria Osnabrugensi immatriculatus Notarius, propria manus subscriptione & Signeto consveto attestor ut supra.

XII.

Der Verordneten Befehlshaber des Hoch Stiffts Oßnabrück zu Jburg, Diploma, die Einsetzung eines Vogts zu Jburg betreffend, de Anno 1591.

WJr Lamberdt von Oher und Niclaus Vincke Thumb-Herren zu Oßnabrück und Cordt Tölecken Rahts-Herr jetziger Zeit Sede vacante eines Ehrwürdigen Thumb-Capittul verordnete Befehlhaber des Hauses und Aembter Jburg und Grönenberg thuen kundt und bekennen in und mit diesen unseren Brieffe kegen menniglichen, daß Wir unseren Dienern, Moritzen Vorenholtz mit unser Ambt und Hauß Vogtey zu Jburg begunstiget und ihnen daselbst zu unseren Vogt bestalt und angenommen haben, und thuen das hiemit kegenwertiglich also daß er dieselbe Vogtei getreulich, fleißig und nach besten Verstande bedienen, unsers Hauses und Ambts Nutz jederzeit befürderen und fortsetzen, Schaden und Nachtheil aber äus-

äusserſten Vermügens verhüten und abwenden, uns und auch unſer Stadt unſeren Rentheimeiſter zu Iburg gehorſamb ſeinen, und unſere und deſſen Befehliger und zu guten und beſten jedesmahls geleben und nachſetzen, auch alle Uberfahrunge und Brüchte, ſo ihn derſelben ſeiner befohlner Vogteien ſich zutragen und begeben mögten, fleißige Achtung nehmen und den Rentmeiſter unverzüglich anbringen und vermelden, und davon nichts untergeſchlagen noch verſchweigen, was ihm auch von uns und unſeren Rentemeiſter zu Iburgk vertrawet und auferlagt wird, ſo ſich zu verſchweigen gebüret, daſſelbe niemandts offenbahren, ſondern heimblich halten und getreulich verrichten auch unſers Ambts Hoch und Gerechtigkeit in derſelben Vogtei gut Uff-merckens geben, und vieleicht jemandt darin jenige Indracht zu thuen ſich underſtehen würde, ſolcheß beſtes Vermügens, ſo viel an ihm, abwenden, und dem Rentemeiſter jeder Zeit zu erkennen geben; Imgleichen unſere Wagen und Leib Diener zu rechter Zeit zu nothwendiger Arbeith verbotten und daneben Auffſicht haben, daß dieſelbe ihre Arbeit notürfftig und der Gebühr verrichten, ſie auch zu ſeinen eigenen Nutzen nicht gebrauchen, auch frembden ohne unſeren Bevelich auch nitt verlehenen.

Zu dem als ein Hauß-Vogt unſers befohlnen Hauſes Iburgk, und ſeines denſelben an Kämpffen Ländereyen Zehendten Wiſchen Holtzungen Deichen und Viſchereyen zuſtehet und was deſſen mehr ſein mag getrewe Uffachtung haben, damit ſolches alles in guten eſſe und Berechtung erhalten, und da zu gehörig Arbeith jedesmahls zu rechter Zeit wahr genommen und verrichtet und ſonderlich auch die Holtzung fürnemblich den frehde und Lüttcke Egge als des Hauſes hege Höltzer nit verwüſten oder jemand der ſei auch gleich wehr ehr wolle, darin zu hawen vergönnet oder verſtattet werden, und endtlich in allen dergeſtalt ſich erzeigen anſchicken und erweiſen ſoll und will, wie einen getrewen Vogten und Diener gebürett und Er ſich deſſen mit ſeinen leiblichen Eide kegen uns verpflichtet und zu volentziehen feſtiglich zugeſagt hatt.

Dagegen wollen wir ihme die Zeit lang ehr berührter maſſen unſer Vogten und Diener iſt die gewöhnliche Nützung ſo vehrige Vogte an Zuſchlägen Heuwachße und anderen Vorfallen biß dahehr gehabt, nichts davon außbeſchieden, auch günſtiglich gefolget, und genieſſen und davon nichts abbrechen und entziehen laſſen; Deß zur Uhrkundt haben wir dieſe unſere Begünſtigung und Beſtallung mit eigener Handt untergeſchrieben und mit gewohntlichen Pittſchafft befeſtiget; Geben in fünffzehen hundert und Ein und Neuntzigſten Jahren am ſiebenden Monat Aprilis.

(L. P.) Lambert von Ohr mein Handt.

(L. P.) Clawes Vincke mein Handt.

(L. P.) Cordt Tölcke mein Handt.

XIII.

Vidimus, die Privilegia und Schutz-Briefe derer Kayſer Caroli IV. Caroli V. und Maximiliani II. betreffend, ſo ſie dem Hoch-Stifft Oßnabrück ertheilet, de Anno 1598.

IN GOtts Nahmen, Amen, Wyr Nicolaus Voß Vicarius dero Thumb-Kirchenn zu Oßnabrugk, und Officialis des Biſchoflichenn Hoeffs daſelbſten ordentlicher Richter, thuen kundt und bezeugen vermitz jegenwerttigen Inſtrumento Vidimus, für allenmenniglichen, daß für Unnß im Schein des Gerichts, anweſendt unſers Notarii und Gerichts-Schreibern auch nachbemelter dazu ſonderlings erfürtterter Gezeugenn, fürkommen vnd erſchiennenn iſt, der Ernueſter und Hochgelarter Philips Heinrich Menſingh, dero Rechten Licentiat, vnnd der Ehrwürdigenn, Edlenn vnnd Ehrnueſtenn, Herrn Probſtenn, Dechandts, Seniornn vnnd gantzenn Capituls vorgemelter Thumb-Kirchenn zu Oßnabrugk, beſtalter Syndicus, vnnd hat vnnß daſelbſten der Allerdurchleuchtigſtenn Groeßmechtigſten vnnd vnüberwindlichen Fürſtenn vnnd Hernn, eirſtlich, Hernn Caroli des viertten, Römiſchenn Kaiſers Privilegium, vnter Ihrer Kayſerlichenn Mayeſt. guldenn Bull, darnach nach deſſelbenn Privilegii Confirmationem, ſampt Vereinigungh neuwer Privilegien, Herrn Caroli des fünfftenn, Romiſchen Kaiſers ꝛc. in fünff Pergameinen Bletteren geſchriebenn, mit Ihrer Kaiſerlichen Mayeſt. in einem guldinn Schnur anhangenden Bull, beſtettigt, zudeme Confirmationem generalium Privilegiorum, nebenn Schutz vnnd Schirm-Brieff, Hernn Maximiliani des andertenn, auch Römiſchenn Kaiſers, vnter Ihrer Kaiſerlichen Mayeſt. anhangendenn Ingeſiegel, Alleſampt hochlobſaligſter Gedechtnüß, Ehrengemeltenn Thumb-Capitul, deßenn Gliederen vnnd gemeiner Cleriſej des Thumb-Stiffts Oßnabrugk, allergnedigſt gegeben, verſchiedenlich in Originalibus præſentiret vnd furpracht, Vnnd folgen hochangezogene, Herrn Caroli des fünfftenn Bulla, darin hochſaligſt gemeltenn Hernn Caroli des viertenn Privilegium buchſtablich verfaſſet, auch Hernn Maximiliani ſecundi, Confirmation, Schutz vnd Schirm-

Schirm-Brieff, von Worten zu Wortenn alduß lauttendt: Wyr Karll der Fünffte, von GOtts Gnaden Römischer Keiser, zu allen Zeitten Mehrer des Reichs, Koningh in Germanien, zu Castilien, Arragon, Leon, baid' Sicilien, Hierusalem, Hungarn, Dalmatien, Croatien, Nauarra, Granaten, Toleten, Valentzen, Gallicien, Majorica, Hispalis, Sardinien, Corduba, Corsica, Murcien, Giennis, Algarbien, Algeziren, Gibraltar der Canarischen und Indianischen Insulen, und der Terræ firmæ des Oceanischen Meers ꝛc. Ertz-Hertzogh zu Oesterreich, Hertzogh zu Burgundi, zu Lottringh, zu Brabandt, zu Steir, zu Karndten, zu Crain, zu Limburgh, zu Lützenburgh, zu Geldern, zu Calabrien, zu Athen, zu Neopatrien vnd Wirtembergh, ꝛc. Graue zu Habßpurgh, zu Flandern, zu Tyroll, zu Gortz, zu Barcinon, zu Artbois, zu Burgundi, Pfaltzgraff zu Hennegauw, zu Hollandt, zu Seelandt, zu Pfirdt, zu Kiburgh, zu Namur, zu Roßilion, zu Ceritania und zu Sulpzen, Landtgraff zu Elsas, Marggraue zu Burgauw, zu Oristani, zu Gotiani, vnnd des heiligenn Römischen Reichs Fürst zu Schwabenn, Cathalonia, Austria ꝛc. Her in Frießlandt auff der Windischen Marck, zu Porthenauw, zu Biscaja, zu Molin, zu Salims, zu Tripoli vnd Mechlen etc.

Mit Vrkundt ditz Briefs besiegelt mit vnser Keiserlichenn guldenn Bull, Geben in vnser vnnd des Reichs Stadt Speyr ahne fünfften Tagh des Monatz May, nach Christi vnsers liebenn HErrn Geburdt fünffzehen hundert vnnd im vier vnnd vierzigstenn, Vnsers Keiserthumbs im vier vnnd zwenzigstenn, vnnd vnserer Reiche im neun vnnd zweńtzigstenn Jahren;

Carol.

Vt. Naues.

Ad Mandatum Cæsareæ & Catholicæ Maj. proprium.

J. Obernburger subsc.

WYr Maximilian der Ander, vonn GOtts Gnadenn Erwelter Römischer Keiser zu allenn Zeittenn Mherer des Reichs in Germanienn, zu Hungarnn, Böheimb, Dalmatienn, Croatienn vnnd Schlauonienn ꝛc. Konigh, Ertz-Hertzogh zu Oesterreich, Hertzogh zu Burgundi zu Brabanden zu Steir zu Karndtenn zu Crain, vnd Wurtenburgh, zu Lutzenburgh, Ober vnnd Niedernn Schlesienn, Fürst zu Schwaben, Marggraff des heiligenn Romischen Reichs zu Burggauw zu Märhern, ober vnd nieder Laußnitz, Gefürster Graff zu Habspurgh, zu Tyrol, zu Pfierdt zu Kiburgh vnnd zu Gortz etc. Landtgraue in Elsas, Her auf der Windischenn Marck zu Portenouw vnd zu Salins etc. Bekennenn offentlich mitt dießem Brieffe vnnd thuenn kundt allermenniglich, daß vnnß die Ersamen vnsere Liebe Andechtigenn N. Probst, Dechandt, Senior vnd Capitul des Thumb-Stiffts zu Oßnabrugk demüdiglich angeruefftenn vnd gebettenn, das wyr Jhnnenn alle vnnd Jede des Stiffts Oßnabrugk Privilegia vnnd Frigheidtenn, so Jhnnenn vnnd Jhrenn Vorfahrenn, ahnermeltenn Stifft, vonn Weilandt vnserenn Hochloblichenn Vorforderen ahm heiligen Reich Romischen Keisernn vnnd Konningen, Fürnemblich aber von Weilandt Kaisern Carlmn dem Vierttenn vnnd Kaiser Carll denn Fünfftenn, vnsernn liebenn Hernn Vetterenn vnnd Schwehernn Hochloblicher Gedechtniß auß sonderlichenn Gnadenn gegieben vnnd mittgetheilet, in allenn Jhrenn Punctenn vnd Artickln zu Confirmirenn vnnd zu bestettenn, Sy auch sampt derselbenn Ampleuttenn, Dienerenn, Unterthanenn vnnd Verwandtenn, vnnd Jhrer aller Leib, Haab vnnd Guetterenn, Rentten, Guldtenn Zinßenn, Rechtenn vnnd Gerechtigkeidtenn, in Vnsernn vnnd des Reichs sondernn Gnad, Verspruch, Schutz vnnd Schirmb aufzunhemmenn vnnd zu empfahenn, gnediglich geruehtenn, Deß habenn wyr angesehen solch Jhr ernenter Probst, Dechandt, Senior vnd Capitul demüthigh zimblich Bitt, auch die angenhemen getreuwenn vnnd nutzlichenn Dienste, die Jhre Vorderenn Hochgedachtenn vnsernn Vorfarn Romischen Keisernn vnd Koningenn bewiesenn vnnd erzeigt, vnnd Sy vnnß vnnd den heiligenn Reich teglichs thuenn, vnndt hinkünfftigh woll thuenn muegenn vnd sollen, Vnnd darumb mitt wolbedachtem Mueth guettenn zeitlichenn Rhaedt vnnd rechter Wißenn gedachtenn Thumb-Capitul obangereigte Jhre Priuilegia vnnd Freyheidten, in allenn vnnd Jeglichenn Jhrenn Wordterenn Punctenn Clausulnn Articulnn Inhaltungenn Meinungen vnnd Begreiffungen als Romischer Kaiser gnediglich confirmiert vnnd bestettigt, auch sie vnnd ernantts Stiffts Oßnabrugk Amptleuth, Diener, Unterthanenn vund Verwandte, sampt Jhrer aller Leib, Haab vnnd Guetter Renthenn, Gultenn Zinßen, Rechtenn vnnd Gerechtigkeidtenn wie die genant werdenn auch who vnnd ahm welchen Enden die gelegenn seinn nichts außgenommenn, in vnser vnnd des heiligenn Reichs sondere Gnad, Verspruch, Schutz vnnd Schirm genommenn vnndt empfangenn, Confirmirenn vnnd bestettenn sulchs alles, nhemen vnnd empfhaenn sie also in vnsernn vnnd des heiligenn Reichs Schutz vnd Schirm, vonn Romischer Kayserl. Macht wissentlich in Krafft dieses Briefs, vnd meinenn, setzenn vnnd wollenn, das alle vnnd Jegliche des berurtenn Stiffts zu Oßnabrugk Priuilegia vnnd Freyheidtenn, in allenn vnnd jeglichen ihrenn Wordterenn, Punctenn, Clausulnn Articulnn, Inhaltungenn, Meinungenn vnd Begreiffungenn, zugleicherweiß, alß ob die vonn Wortterenn zu Wordterenn hierinn begriffenn werenn krefftigh vnnd mechtigh sein steett vnnd vest pleibenn vnnd gnante Probst, Dechant, Senior vnd Capitul des Thumb-Stiffts zu Oßnabrugk sich derselbenn alles Jhres Inhalts gebrauchen, freuwenn vnnd geniessen sollenn vnnd mogenn, alß andere so in vnsere vnnd des Reichs sondere Gnad, Verspruch, Schutz vnnd Schirm seinn, solchs alles habenn, vnnd sich deßenn gebrauchenn vnnd geniessen, vonn Recht oder Gewonheidt, vonn allermenniglich vnuerhindert; Doch vnß vnnd „dem Reich vnnd sonst menniglich an seinem „Rechtenn vnd Gerechtigkeitenn vnuergriffenn vnnd vnschedlich. Vnnd gepieten darauf allenn vnnd jedenn Chur-Fürstenn Fürstenn Geistlichenn vnd Weldtlichenn Prelatenn Grauenn Freyenn Hern, Ritterenn, Knechtenn, Heubtleuttenn Landt-Vogtenn, Vitzthomben, Vogten, Pflegerenn, Vorwesernn, Amptleuttenn, Schultheissenn, Burgermeisternn, Richternn, Rhedtenn, Burgerenn, Gemeindten, vnnd sunsten allenn anderenn vnserenn vnnd des Reichs Unterthanenn vnnd Getreuwenn, was Wirden, Standes oder Wesens die seinn ernstlich vnd vestiglich mitt dießem Brieff vnnd wollenn, daß sie obgenantte Probst, Dechant, Senior vnnd Capitul der Kirchenn zu Oßnabrugk bey obgerurtenn Gnadenn vnnd Fritheidtenn, vnnd dieser vnser Keiserlichenn Confirmatienn vnd Bestettigungh auch Schutz vnd Schirm geruhilich pleibenn, derenn gebrauchen vnnd genießenn lassen, Sy dawidder nit tringenn, bekümmeren beleidigenn oder beschwerenn, noch des Jemandenn anderenn zu thuenn gestattenn, in keinn Weiß, alß lieb einem Jederenn sej vnser vnnd des Reichs schwere Vngnad vnd Straff, vnd darzu ein Poen nemblich virzigh Marck lottigs Goldts zu vermeiden, die ein Jeder so offt ehr freuentlich hiewidder thete, vnß halb in vnser vnd des Reichs Cammer, vnd den anderen halben Theil vielgedachten Thumb-Capitul zu Oßnabrugk, oder denen, so hiewidder beleidiget wurden vnableßigh zu bezalen verfallen sein solle. Mit Vrkundt ditz Briefs, besiegelt mit vnsern Keiserlichen anhangenden Ingesiegel. Geben auff vnserm Kuniglichem Schloß zu Pragh den eirsten Dagh des Monatts May, nach Christi vnsers lieben Hern Geburdt Fünffzehenhundert vnd im Fünff vnd siebenzigsten, vnserer Reiche des Romischen im dreizehendten, des Hungarischen im zwolfften, vnd des Boheimischen im sechß vnd zwentzigsten Jahren.

MAXIMILIAN. mpp.

Ad mandatum Sacræ Cæsareæ Majestatis mpp.

Vt. Jo. Bapt. Weber. subsc.

Vice ac nomine Reverendissimi Dni. Danielis Arch-Cancellarii Maguntini A. Ernstenberger. mpp.

R. Braun.

NAch Auff-Ahnweisungh vnd Præsentation, wie obgerurtt, hatt wolgemelter Her Licentiat vnd Syndicus ferner bittlich angelangt, Wyr Official vnd Richter vorgeschrieben wegen fürhabender Authoritet, obinserirte Kaiserliche Bullen, Bestettungh vnd Confirmation-Brieffe, mitt ihrem Inhaldt vidimiren, vnd wolgemelten seinem Principaln mitt ihren Zustenderen darüber gewonliche Vidimus-Brieffe erkennen vnd mittheilen wollen, So haben wyr voreinuerleibte Privilegia vnd Confirmation zu vnseren Handen genommen, auch dieselben zum fleißigsten besichtiget, ahn Schrifften, gnlden Bull, Ingesiegel, Signaturn vnd sunsten souiell eusserlich zu sehen, vnarchwonigh befunden, derhalb auß tragendem Beuelch vf ernente pillighmeßigh ersuchendt dieße Privilegia vnd Confirmation auch Schutz- vnd Schirm-Brieffe durch vndenbenenten Notarium vnserm Gerichts-Schreiber mit jetzigem Instrumento Vidimus fleißigh Collationirn, auscultiren, und den Originaln zuuergleichen auch diß offne Vidimus darüber einzurichten zu fertigen vnd zu publiciren befehligt, vnd vnsere ordentliche Macht vnd Gerichtlich Decret darüber ioterponirt, vnd wollen daß dießem transsumpto, ein vnd ausserhalb Gerichts glaubet vnd vollenkommer Glaube, wie denn Originaln zugestalt werde. In Vrkundt der Warheit haben Wyr Officialis vnd Richter obengemeldt, dießen Vidimus-Brieff durch nachbemelten Notarium vnterschreiben lassen, vnd vnsere Officialaet-Ingesiegell auffs spatium getruckt, diß ist geschehen in vnsern Hoeffe binnen dero Stadt Oßnabrugk ahn dero Thumb-Kirchen grossen Freigheidt gelegen, im Jaer nach Christi vnsers lieben Hern Geburdt, Eintausendt fünff hundert acht vnd neuntzigh, Indictione undecima, vff Donnerstagh den neunden des Monatts Martii, alten Calend', damit ahn vnd über gewesen die Würdige, Ehrsame vnd Wolgelartte, Her Gerhardt Hundelingk Vicarius obgemelter Thumb-Kirchen vnd Dethardt Herbordinck, Choralis daselbsten alß Gezeugen sonderlings hie zu erfürttert vnd beruessen.

(L. S. Offic.) S. per me Conradū Grunfeldt publicum & Curiæ, Osnabrugens. Notarium.

XIV.

Protestation der Ritterschafft des Hoch-Stiffts Oßnabrück wider die ohne ihr Vorwissen von dem Dom-Capitul verfertigte Capitulation de Anno 1624.

IN GOttes Nahmen: Kundt und zu wissen sei hiemit menniglich, daß im Jahr nach vnsers Erlösers vnd Sehlichmachers Geburt Tausendt sechshundert zwantzig vnd vier, Indictione Septima, bey Herschungh vnd Regierung des Allerdurchleuchtigst-Großmächtigst- vnd Unüberwindtlichsten Fürsten vndt Herrn, Herrn Ferdinandi dieses Nahmens, des Andern erwöhleten Römischen Keisers zu allen Zeiten Mehrern des Reichs, in Germanien, zu Hungarn, Böheimb Dalmatien, Croatien vnd Schlavonien Königs, Ertz-Hertzogen zu Oesterreich, Hertzogen zu Burgundt zu Brabandt, zu Steier, zu Cärndten vnd Crain, zu Lutzburgk, Wurttenbergh, Ober vnd Nieder Schlesien, Marckgraven des heiligen Römischen Reichs, zu Burgaw, zu Mähren, Ober vnd Nieder Lausenitz, Gefürsteten Graven zu Hapspurg, zu Tyrol, zu Pfirt, zu Kiburgk vnd Gortz, Landgraven zu Elsaß, Herren auff der Windischen Marck zu Portenauw, zu Salims ꝛc. Unsers Allergnädigsten Herrn, Ihrer Keyserlichen Mayestet Regierungh des Römischen im sechsten, Hungarischen im siebenden, vnd Böheimbischen innen achten Jahr, Mittwochens den sieben vnd zwantzigsten des Monatz Octobris, Nachmittages zwischen dreyen vnd vier Uhren. Wir Endtsbenendte Notarii im Nahmen vnd von wegen der Wolledlen vnd löblichen Ritterschafft des Stiffts Oßnabrügk, den Erwürdigh, Woledlen, vnd Vesten Herrn Sixto von Liauckema vnd Dietrichen Morpen, respective Probsten vnd Dechanten der Cathedral-Kirchen zu Oßnabrügk, continuo actu in ihrer Erwürden Höffern vnd respective Saletten, darinnen selbige Vnß, neben den Vnß adjungirten auch Endtsbenendten Adelichen Gezeugen zur Audientz verstattet, nachgehender declaration vnd respective protestation, von vnß Notarien authentisirte vnd subscribirte gleichlautende Copias insinuirt vnd eingehändigt, welche declaratio vnd respective protestatio, von Wort zu Wort lautet wie folget: Wir Herbordt die Baer Landt-Drost, vnd die sämptliche Ritterschafft des Stiffts Oßnabrügk, fügen euch Notarien hiemit zu wissen, alß gestriges Tags einem Erwürdl. Thumb-Capittul, Im Nahmen vnd von wegen Vnser sämptlich zu Gemüet geführet, vnd Ihre Ehrw. ohne deme ohngezweifelt sampt vnd absonderlich bewust, daß in den alten Concordatis, Capitulationibus oder Instrumentis außtrücklich versehen, daß kein Postulatus oder Electus Episcopus, zur administration des Stiffts solle verstattet werden, ehe vnd bevor alle altte vnd neuwe Stiffts-Privilegia, aufgerichtede Capitulationes, Vereinbahrungh vnd Abschiede Ordtnungh vnd Juramenta, wie dieselbe dabevor zwischen ein Ehrw. Thumb-Capittul vnd dem Stiffts Ständen sampt vnd sonders verglichen vnd herkommen de novo confirmirt vnd bestettigt worden, welche contenta propositionis, wir nicht auß vnß selbsten, sondern aus deme was ein Erw. Thumb-Capittul ohngezweiffelt auß dem in Anno 1532. Mittwochen nach corporis Christi vereinbahrten Concordaten selbst inn Weilandt Pfilips Sigismundten hochmilter Gedächtnüß, Capitulation Art. 4. inserirt und eingesetzt, ersehen haben, und von uns nicht soll verstanden, oder auffgenommen werden, als ob wir Ihre Hochfl. Gnl. die administration und Regierungh dieses Stiffts mißgönneten, oder dieselbe zu stollen gemeinten, sondern schlechts undt allein, wie auch verfolglich ein Erw. Thumb-Capittul proponirt worden, daß Ihr Erw. bey jetziger Ihrer Hochfl. Gnl. Regierungs-Antrettungh es dahin disponiren wollen, daß alles bei altem Herkommen gelassen, und darüber kein Standt dieses Stiffts graviret und beschweret werden mügte, da aber dieser vnser Vortragh und proposition ettwa vnvermuetlich ungleicher wieder vnsere Meinungh auffgenommen werden wollte, so wollen Wir uns davon öffentlich bedingt und per expressum protestirt haben, daß es nicht anders als vorangedeutet von vns gemeinet und verstanden werden sol. Weiln dan auch wir zu verschiedenen mahlen, umb Communication der jetzigen Capitulation angehalten, dieselbige aber biß annoch verweigert worden, dahero wir unß die Gedancken gemacht, daß ein Erw. Thumb-Capittul etwa jetzige Capitulation, anders als die vorigen Instrumenta verfasset, auffgesetzet und vermuetlich verendert haben mügten, und dan in den alten concordatis und errichteten Capitulationibus oder Juramentis außtrücklich versehen da einige Capitulation solte verendert werden, daß selbiges mitt einhelliger Beliebungh aller dreyer dieses Stiffts Ständen, als Capituls, Ritterschafft und Rhats geschehen soll, derhalbe umb Communication und Ertheilungh jetziger Capitulation abermahlen anhalten lassen, als aber uns dieselbig nochmahlen denegiret und verweigert worden, dahero wir destomehr in vorigen Zweiffell der Verenderungh vorhalten worden, so wollen wir uns hiemit außtrücklich bedingt, und zum fierlichsten protestirt haben, da nun oder inkünfftigh sich ereugen solte, daß jetzige Capitulation, mit dem vorigen Juramentis nicht übereinkommen, sondern verendert worden,

den, daß uns solches, als nobis insciis geschehen, an unsern herbrachten privilegiis Recht vnd Gerechtigkeiten nicht præjudicirlich oder abbrüchlich sein soll, euch Notarien Ambt und Aidts halber requirirendt, diese unsere nottwendige declaration und respective protestation ein Erw. Thumb-Capittul vornemblich dem Herrn Thumb-Probst und Herrn Thumb-Dechanten der Gebüer, in Gegenwart dazu requirirten Gezeugen, zu insinuiren, deroselben resolution und Antwort darüber in gutt Obacht zu nehmen, fleißigh zu notiren und zu verzeichnen, und Unß darüber eins oder mehr Instrumentum & Instrumenta, so viel wir deren nöttigh, uns deren künfftiglich zur Notturfft haben zu gebrauchen, ümb die Gebüer zu verfertigen und mittzutheilen, Actum am 26. Octobris Anno 1624. wan dan obgedachte copias jetzgemelter declaration und respective protestation, obehrengemelter Herr Probst, quantum de jure tenetur, vnd Herr Dechandt pure & absq; ulla appendice pro insinuatis von uns auff und angenommen, alß haben wir dieß Instrument darüber verfertigt, vnd in diese Form gebracht. So geschehen im Jahre, Indiction, Keiserthumb, Monat, Tagh, Zeitt, vnd Platz wie oben, dabei waren Gezeugen die Woledele, Veste und manhaffte Hieronimus Tribbe vnd Johan Heinrich von Heiden zu Engerßhausen und binnen Oßnabrück respective Erbgesessen. So hiezu von Herrn Landtdrosten und Sämptlichen Ritterschafft sonderlich neben vnß requirirt und uns als Gezeugen adjungirt worden ꝛc.

(L. S. Notar.) Vnd Ich Henricus Goeß von Kayserlicher Majestet, Macht vnd Gewalt, offenbahrer Notarius bezeuge und bekenne daß diese dem Herrn Thumb-Probst und Dechanten, von mir und den mir adjungirten Notario Joachimo Winden beschehene Iusinuationes obangedeuteter massen verrichtet, und respective acceptirt worden sein, dessen zur Vrkundt habe ich dieß offen Instrument darüber auffgerichtet, mit meinen eigenen Händen selbst geschrieben, meinen Tauff- und Zunahmen subscribirt, vnd mein getreulich Notariat-Signet zur Seiten auffs Spacium gesetzt, alles zur Zeugnüß der Wahrheit, hiezu sonderlich neben gemelten Notario Winden requirirt und erbetten.

Henricus Goeß Notarius qui supra subscrp.

(L. S. Notar.) Ich Joachimus Winden ebenmeßig auß Kayserlicher Majestett Macht und Gewalt offenbahrer Notarius zeuge und bekenne gleicher gestalt Instrumentirter massen effectuirt und ergangen zu sein; Dessen zur Vrkundt Ich dieß von Notario Goeß ingrossirtes Instrument mit eigener Handt subscribirt, und mein gewönliche Notariat-Signet zur Seiten offs spacium gesetzt, hiezu gemelter massen sonderlig requirirt.

Joachimus Winden Not. publicus subsc.

XV.

Capitulatio Bischoff Frantz Wilhelms zu Oßnabrück, de Anno 1626.

VOn GOttes Genaden wir Frantz Wilhelm Postulirter Bischoff zu Oßnabr. Thum-Probst zu Regenspurg, Probst zu Alten-Oetting und München, Thumb-Herr zu Freysingen, Grave zu Warttenberg und Herr zu Waldt ꝛc. thuen kundt und bekennen vor Jedermeniglichen, als vorschienener Weilen uns, die Erwürdig, Edle und Ehrnveste, unsere liebe andechtige, und besondere, Thumb-Probst, Dechant, Senior und Capitul der Thumb-Kirchen zu Oßnabrück durch des Almächtigen genedige Vorsehungh, zu einem Bischoff derselbigen Kirchen und Stiffts, eintrechtiglich postulirt, und zu dero Auffnamb, Gedey- und Wohlfahrt, etzliche Articull zu versicheren und zu vollnziehen vorgestalt, daß wir demnach dieselbige Articul mit völligem Rath erwogen, und also mit Fleiß betrachtett, einen jeden seines Innhalts beliebet, bewilliget, und angenohmen, und thuen das gegenwertiglich, wie wir dann ihnen Thumb-Probst, Dechant, Seniori, und Capitull, bey unseren Fürstl. Ehren, wahren Wortten, Threwen an Aidts statt gelobt, versprochen und zugesagt, und hiemit geloben, versprechen und zusagen, daß wir Fürstlich, auffrichtig, und unverbrüchlich, alle und jede nachfolgende Puncta und Articul vollenziehen und halten sollen, und wollen, ohne alle Gefehrde und Exception.

Erstlich wollen wir wohlgedachtes Thumb-Capitull und sonsten menniglichen, so dessen Jurisdiction unterworffen, bey der uhralten algemeinen Catholischen orthodoxischen Religion, wie die von der H. Apostell Zeiten, und dero Nachfolger, durch die gantze algemeine Christenheit uff uns mit allen löblichen Ceremonien langwürig hergebracht und gekhommen, auch biß hierzu in der Thumb-Kirchen zu Oßnabr. gebraucht und erhalten worden, und von algemeinen œcumenischen Concilien bestettigt ist,

nicht allein manuteniren, schützen und handhaben, und gegen den im Heyl. Römischen Reich, von der Kayſ. Maytt. und algemeinen Reichs-Ständen deſſelbigen auffgerichteten und bewilligten Paſſawer Vertrag Religions-auch dem Anno 1555. gemachten algemeinen Frieden nichts vorhengen, und was unſern Ständen und Unterthanen Augſpurgiſcher Confeſſion daraus zu gutem kombt, tam in Eccleſiaſticis, quam politicis, geſchehen und wiederfahren laſſen, doch ſollen ſich Uns die Miniſtri mit gewöhnlichen juramento ſubjectionis & fidelitatis verbinden, unß demſelben gemeß verhalten.

Zum Anderen, ob wohl wir der geiſtlichen Rechten und Canonen, wie löblich in der Catholiſchen Kirchen hergebracht, uns gnugſamb zu qualificiren gemeint, und die geiſtlichen ordines zum Theil oder zumahll bekommen haben darauß dann abzunehmen, daß wir darbey gottſelig zu verharren geneigt ſeyn, ſo wollen wir dannoch vor uns ſelbſt, noch durch unſere Herren Verwanten und Freunde, oder in andere Wege keiner Regierungh, noch auch des Stiffts Oßnabr. Ambter, Stätte, Häuſer, jährliche Einkohmen, Rehnten, Zinſen, Pfägten, unter was geſuchtem Schein es auch möchte bedacht werden, unterziehen weder mit Worten noch Wercken, vielweniger den Herrn vom Capittul, in groſſen oder kleinen einige Eintracht thuen, oder verſchaffen gethan zu werden, in kein Wege, ſonderen ſoll ſolches alles ohne Gefehrde, eine Erwürdig Thumb-Capittull, (biß wir unverzugklich) und erſter Gelegenheitt, uf unſere ſelbſt Unkoſten, ohne einiges Zuthuen, oder Beylage des Thumb-Capittulls und Stiffts, die Confirmation bey Päbſtl. Heyl. ordentlich impetrirt, zum Biſchöfflichen Standt würcklich qualificirt, auch von der Röm. Kayſ. Maytt. die Regalien bekommen und außbracht) auffheben und gebrauchen, und was mitler weil, vor Außbringung angeregter Confirmation und Regalien, durch das Thumb-Capittul darin vorgenommen, verhenget und verordnet, ſolches wollen wir uns durchaus gefallen, ratificiren und kreffig ſeyn laſſen.

Zum Dritten, da ſich gleichwoll mitler weil vor unſer Regierungh zuetruege, jennige Spähen, oder Mißverſtandt, oder Stiffts-Beſchwerunge, in- oder auſſerhalb des Stiffts vorfallen wurden, wollen wir, oder unſere Räht alsdann auf des Thumb-Capituls Schreiben oder Beſuchungh, in bevorſtehenden Noth-Sachen uff des Stiffts ordentlichen jährlichen Gefällen und Aufkunfften, unſern gnädigen Rath, Guettachten und Bedencken in Gnaden mittheilen, alles mit rechtem Trawen und Glauben, vorſetzen helffen, was des Stiffts Underthanen Frommen und Nutzen, auch zu deſſen Beſchirm und Schutz dienlich ſeyn wird, das Stifft vor aller Beſchwerlichkeitt, Durch- und Uberzug vertheitigen und von menniglichen verhüten.

Zum Viertten, nach erlangter Bäpſtl. Bewilligung Confirmation und Kayſ. Regalien, ehe und zuvorn wir zu der würcklichen Regierung uns einlaſſen wollen wir vor allen Dingen, Erſtlich alle alte und newe Stiffts-Privilegia, uffgerichtete Capitulation-Schrifften, Vereinigung, Abſcheid, Ordnungen und Juramenta, wie dieſelbige mit dem Thumb-Capitul und Stiffts-Ständen ſambt und ſonders, hiebevorn verglichen und rechtmeßig heerkohmen, und andere vorhero geleiſtet haben, vornemblich auch des Capittuls zu St. Johan beweißlich habende Privilegia, Freyheiten und Immuniteten erneweren, beſtettigen, und mit Fürſtl. Glauben und Aidten betrawen, verſiegelen, und unverbruchlich zu ewigen Zeiten halten und in keinen des meiſten und wenigſten, durch keinerley Urſach, wie man die erdichten, ſprechen oder ſchreiben mag, verklaineren, oder verkrencken.

Deßgleichen den Geiſt-ſampt den weltlichen Standt, den Herrn Abt und Convent zu Iburg, auch die Collegiat-Kirchen des Stiffts und andere Mann- und Frawen Cloiſter, Ritterliche Commenden, die Collegiat-Kirchen S. Johannis zu Oßnabrügk S. Ægidii zu Wiedenbrück und S. Sylveſtri zu Quackenbrück und andere Mann- und Frawen-Clöſter, auch alle Geiſtliche dieſes Stiffts bey ihrem alther brachten Eccleſiaſtico habitu und Ceremonien in und auſſer der Clöſter und Kirchen und ſonſt durchgehendt, vort alle Unterthanen, und derſelben Güeter und Gerechtigkeit, dabey bleiben laſſen und darüber, und andere Altherkohmen und Gepreuche der heiligen Kirchen ſonderlich im Stifft Oßnabr. GOtt dem Allmechtigen zu Ehren, gemeinen Fried zu guett erhalten, und gehandthabet, und zu keinen Zeiten Uffruhr verhenget werden, und ſo der Cleriſey der Stadt oder Stiffts Oßnabr. von jemandt einige Unbilligkeit, oder beſchwerliche Verneweerungen zugemeſſen wurde, wollen wir an Seiten des Thumb-Capituls und Cleriſey ſtehen, und ſo viel, als unſere aigene Sachen uns daran gelegen ſeyn laſſen, und ſolche Beſchwernüſſen abwenden und abſchaffen helffen.

Zum Fünfften, wollen wir, wannehr alles, wie angezogen, admittirt und zugelaſſen, dieß vorgenante Stifft und Bißthumb Oßnabr. ohn vollenkhomenen Conſens, Wiſſen, Volbahrt und Verwilligung des Thumb-Capituls zu keinen Zeiten reſigniren, oder permutiren, oder jeniger Weiß verlaſſen, oder darauf beyrahten, zu anderer weltlicher Handt, oder Regierungh bringen, noch keinen Coadjutorem perpetuum noch temporalem annehmen, oder verwilligen, nichts anders vornehmen, oder vornehmen laſſen, dardurch jetztgedachtes Stifft in andern Standt und Weſent gebracht, auch einigen Standt, Stadt, Communität oder ſonſt einem privato kein privilegium, bevorab da es einem oder andern, ſonderlich von den Ständen einiger maſſen ſolle præjudicirlich ſeyn, ohne Conſent des Thumb-Capituls geben und concediren, oder auch ſonſt dardurch ein löblich Thumb-Capittull einigerley Weiſe, an ihrer freyen und altherprachten Chur und Election oder poſtulation, verhindert, beſchwert, und beleſtiget werden mügte, ſonderen ſo deſſen ichtwas bey unſeren Zeiten angefangen, oder vorgenommen wurde, das wollen wir abwenden, und dem zum höchſten wiederſtehen.

Zum Sechſten ſo jemandt über Recht, auch gueter Sitten, und löblichen Gewohnheiten entgegen, mit Anſprach einiger Schuldt, damit die Kirch und Stifft vorgedacht nicht zu ſchaffen, ſich antringen, erheben, und zu dem Stifft, oder Capitul nöthigen wolte, wollen wir alsdann das gedachte Thumb-Capitul und Stifft, ſo ſie derhalben gebürlich recht erleiden mögen, vor gewaltigen Drangſall und Uberfallen ſo viel müglich beſchützen und beſchirmen, wurde aber der Kirchen und Stifft vorgedacht ſolches mit Recht und Billigkeit zuerkandt, und auferlegt, daſſelbe wollen wir dem Stifft Oßnabr. ſo viel müglich, helffen außführen und entrichten.

Zum Siebenden, wollen wir uns auch nicht undernehmen, Bäpſtl. Heyl. oder jemandt anders zum Nachtheill jenige geiſtliche Prælaturen, Præbenden, Kirchen, oder Vicarien, über und wieder Altherkhomen zu vergeben, ſonderen in Macht der Geiſtlichen Churfürſten Verträgen, wie die hiebevorn beſchloſſen, ſich verhalten, wie dann auch wir keine Prælaturen, Archidiaconats-Cappellahns- und dergleichen Lehen, oder ſonſten, was uns deſſen zu conferiren heimbfallen möchte, damit, vor der vacantien niemandt mit einiger Exſpectatio vertröſten, und was das Thumb-Capitul in prælaturen und Archidiaconaten ante confirmationem diſponirt, und verordnet, daſſelbe wollen wir ratificiren, geſtalt wir dann auch in allen vorfallenden collationibus dieſes Stiffts Catholiſchen Unterthanen, ſo gnugſamb qualificirt, ab ordinario ſuffraganeo examinirt und admittirt anderen Außländiſchen vorſetzen, und das Thumb-Capital nun hinferner die collation Capellæ S. Pauli und darein belegene Vicarien auf dem Martins-Hove binnen Oßnabr. und der Capellen auf dem Haus Witlage ſich vorbehalten, und ihres Gefallens in uſum Eccleſiæ damit zu ordnen bemechtigt ſeyn.

Zum Achten, wollen wir auch verpflichtet ſeyn, dieſem Stifft, kein Stadthalteriſch Regiment, von Fürſten, Herren und Graven, oder durch unſere Herren Verwandten und ſonſten jenigen außländiſchen zu ordnen, ſonderen die Perſohnen ſo ein Erw. Thumb-Capittul, fur Annehmung der Fürſtlichen adminiſtration nominiren und vorſtellen wird, neben den ſechs ordinari Landt-Räthten, aus den Mittell der Stände dieſes Stiffts, bevorab in anſehentlichen Landt-Sachen, gnedig annehmen.

Zum Neunten, da jhe die Notturfft erforderte, daß wir ein Zeit von dannen, in ein ander Stifft, oder ſonſt anders wohin uns begeben müſten, und alſo kurtz oder langk dieſem Stifft nicht beywohnen könten, wollen wir mit Rath, Zuthuen und Vorwiſſen des Thumb-Capituls die Regierungh mit zwey aus dem Thumb-Capitul und dann von Landtſaſſen, und des Stiffts Einwöhneren beſtellen und beſetzen, wie ein Erw. Thumb-Capitui ſich mit unß auf Mittell, die dem Stifft zu gedeylichen Wolſtandt gereichen, gedencken werden.

Zum Zehenden, ſo offt ſich der Fall würde zutragen, daß wir ein Zeitt von dannen, in ein ander Stifft, oder ſonſt anders wohin, uns begeben würden, ſoll uns kein proviant- oder Nothdurfft dieſes Stiffts, von unſeren jährlichen Aufkumbſten folgen, ſondern alles bei dem Stifft und deſſelbigen Ambthäuſeren bleiben, und gelaſſen werden.

Als auch zum Aufften erfindtlich, daß dieß Stifft, in merckliche und groſſe Beſchwerung, durch Krieg und Uberzuge gerathen, dahero dann die Unterthanen, ihrer Unvermügenheit halber, in dieſen ſchweren theuren Jahren, keine Schatzung vertragen können, ſo wollen wir dieß Stifft, vor unſer ſelbſt Perſohn, mit keiner Schatzung, allein an ſtatt deroſelbigen zugehörigen Wilkhomen zehen tauſent Thlr. (welche doch bevor erlangter Confirmation und Regalien nicht ſollen gefurdert werden) beſchweren, ſonderen vielmehr uf rahtlich Bedencken, Guetachten und Erfurderungh des Thumb-Capituls dahin unweigerlich gedacht ſeyn, damit den obliegenden Beſchwerungen und Schulden abgeholffen, und das Stifft alſo gefreyet und errettet werden möge.

Zum Zwölfften, wollen wir uns mit einigen Potentaten, Chur-Fürſten, Graven, Herren, Ständen, Städten nicht confœderiren, noch in einige Verbündniß, ohne Conſens und Vorwiſſen des Thumb-Capituls, verwilligen noch einlaſſen ſonderen in billigen Gehorſamb Päbſtl. Heiligkeit und Kayſ. Maytt. halten, auch keine muetwillige oder ſonſten frembdere, und friedbrüchge Perſohnen nicht aufhalten, oder verglaiten, dardurch dieſem Stifft einiger Nach-

theill oder Schade zugefügt werden könte, da aber über Zuversicht und unverschuldeter Sachen diesem Stifft durch Zunöthungh, mit Krieg, oder anderen Unheill entgegen gebehret würde, das solche besten Vermügens wehren und abwenden helffen, und was dießfalls wir, als ein Haupt und Herr dieses Stiffts, darüber, zu Beschützungh desselben, guethertzlich, und aus freyem Willen darstrecken und ausgeben würden, solches soll in oder nach unserm Leben von dem Stifft, oder dessen folgenden Nachkhommen regierenden Herren, durch uns selbst, oder unsere Verwandten, als unsere anmassende Erbgenahmen, nicht gemahnet noch gefordert werden, in oder ausserhalb Rechtens, under was Tittull solches auch geschehen mügte.

Zum Dreitzehenden, wollen wir keine dieses Stiffts Ambthäuser, ohne Vorwissen des Thumb-Capituls und gemeiner Stände, Niederlagen, sonderen die so bawfellig, von unseren dieses Stiffts jährlichen Auffkumbsten und Gefällen, so viel uns immer müglich, erbawen, verbesseren und renoviren, auch die Häuser und Vestunge so im Wolstande, mit ihren selbst jährlichen Ufftkumbsten in Esse, und guetten Vorraht halten, und was deßwegen vor Unkosten angewendet werden, dasselbe soll dem Stifft nicht zugerechnet und uffgeschlagen, oder von unser Freundschafft und Verwandten, so sich dessen als Erben vermeintlich anmassen wollen, nimmermehr gefurdert werden, sondern dem Stifft und Nachkhomen zum besten geschehen seyn und bleiben.

Zum Vierzehenden wollen wir dieses Stiffts Ambthäuser, Taffel-Rhenten, Zins und andere Güeter, als Mühlen, Zehenden, Wischen, Kempse, Länderey, Vicherey, und alles, was sonsten darzu gehörig, nichtes darvon außbeschieden, sowol in der Stadt, als im Stifft belegen, nicht alieniren, oder enteusseren, niemandt ohne Consent und Bewilligung des Thumb-Capittuls zu Oßnabr. verschreiben, versetzen, verpflichten, die verwilligen, vergunstigen, begnaden, oder dieselbe einzuheben, zu geniessen, zu gebrauchen, niemandt einthuen, sondern die, so vereussert und anderen hypothecirt und verpfändete Guetter, dem Thumb-Capittull, oder dessen Personhnen vor anderen einzulösen vergunstigen, und sintemahl nicht ohne, daß die Oevelgunne mit ihrer Erbschafft geraume und lange Zeit von Jahren versetzet gewesen, daß dan ein Erw. Thumb-Capittull dasselbige, nach ihrem Gefallen einlösen und erblich an sich behalten möge.

Auch wollen wir, zum Funfftzehenden, keine Land-Tage, ohne Furwissen und gehabte Communication mit dem Thumb-Capittull, was vor Articul daselbst proponirt werden solen, anstellen und außschreiben lassen, und sollen, in Betrachtungh der Land-Tages-Puncten, unsere beaidigte, oder Ambts-Dienere, von den Herren Ständen sich absonderen, und zu deren Rahtschlägen nicht gezogen werden, es were dann, daß sie von den Ständen in Erwegung vorfallender Sachen Wichtigkeiten, darzu gefürdert werden.

Zum Sechzehenden wollen wir keine Drosten, Rentemeisters, Beambten, Gograven, Richter, Vögte, Wächter der Pforten, Thürn, oder Vestungen, einen oder mehr auff des Stiffts Ambthäuser, oder im Stifft verordnen, oder annehmen, sie sollen sich erstmahl verpflichten in sothaner Bestallung, und Auffnehmunge, den Herren Thumb-Dechant, Seniori und Capitul der Kirchen zu Oßnabr. oder derselben Verordenten, vermittels einen leiblichen Aidts zu GOtt und seinen H. Evangelio, die befohlene Ambthäuser, Ambter und Vestunge, vermüge angeruhrtes Aidts, zu unsern, des Thumb-Capituls und Stiffts Besten zu bedienen, zu verwalten und zu verwahren, nichtes von Lande, Weide, Wischen, Mühlen, Rätschafften, Haußgeräth, und anderen Zuegehör davon mit einigem Tittul, uns und der Thumb-Kirchen zu Oßnabr. entzieben, verbringen, oder vereusseren, andern außthuen, sondern sollen alles was bey ein jedes Ampthauß verordnet, nach Inhalt eines Inventarii bewahren, und auff gelegener Erforderungh des Thumb-Capituls wiederumb lieferen, wie dann auch wir keinen Cantzler, Secretarien, oder Cantzley-Verwahnten wollen annehmen oder entsetzen, ohne rähtlich Vorwissen, und vor derselben Annehmung gehabte Communication, und endliche Vergleichung des Thumb-Capituls, und da jennig Bedenckhen an solchen Personhnen, alsdann derselbigen uns gäntzlich zu enteusseren, und deswegen nicht ins Capitull tringen, und uns selbst mit solchen Personen nicht beladen, wie auch wir keine Richtere, Vögte, Khornschreiber, oder dergleichen Diener nicht wollen annehmen, sie seyn dan im Stifft albie gesessen.

Zum Siebentzehenden, wollen wir mit keinen außländischen Drosten oder Ambts-Dieneren uns einlassen und beladen, sonderen allein mit Landtsassen, so ihre adeliche Sitze und Güter im Stifft haben, und von anderen Herren aidtlicher Verwandnüß, wo nöthig gefreyet, und sich selbst davon loß machen, und das mit Vorwissen und Verwilligung des Thumb-Capituls einzulassen verpflichtet seyn, und da deren jemandt angenommen, nnd einem Erw. Thumb-Capitul nicht leidtlich, wollen wir den, oder dieselbige, auf angeregt Thumb-Capittuls Ansinnen und Begeren, unweigerlich abschaffen, die aber so wir in Annehmung der Regierung befinden, wollen wir, ohne erhebliche Ursachen, und Vorwissen des Thumb-Capittuls nicht entsetzen.

Zum Achtzehenden, so wir nach dem Willen GOttes ableibig würden, oder das Stifft verliessen oder Päbstl. Heyl. uns zu einer anderen Kirchen transferirte, oder ausserhalb Landes verplieben, also daß wir ein Jahr, oder langer, diesem Stifft nicht konten vorseyn, oder hieher Persöhnlich erscheinen, so sollen unsere Drosten, Renthmeister und Ambtleute auf Erforderung und Heischen dem Thumb-Capittull die befohlene Ambtheuser des Stiffts mit Rheidtschafft, besepeten und unbesepeten Lande, Haußgeräthe, und sonsten aller Zuebehör, vermüg des Inventarii, ohne einige Wiederrede, Einsagh und Verzugkh, oder unter keinem Schein einiger vermeinten Schuldt oder habender Obligation zu Behueff dieses Stiffts, willigklich wiederumb einrhäumen und überantworten.

Zum Neunzehenden, wollen wir auch alle angenommene Renthmeister dieses Stiffts von allen ihren befohlenen Aembteren jährlichen Einkhommen, Mühlen, Wischen, Kempffen, Ländereyen, Brüchten Gefällen, gewissen und ungewissen, jährlichen Nutzungen und Uffkhumbsten, vor uns und des Thumb-Capituls, oder deren Verordneten, jedes Jahrs auff Michaelis, unvermischede, klare, uffrichtige, und volkhomene Rechenschafft thuen, und davon dreyfachtige Register fertigen lassen, deren eins bey uns, das ander beim Thumb-Capitul, und das dritte bey den Rentemeistern verpleiben soll, Inmassen auch die Rentemeister mit nichten, mit einiger Vorstreckh oder Vorlage sollen beschwert oder ihnen angemuettet werden, weiter oder höher bey ihrer Aembter jährlichen Inkhomen sich entstreckhen, oder auffbringen, daneben sollen die Beambten einiger andern jurisdiction über dieses Stifft Underthanen dann darüber sie verordnet, im geringsten sich nicht anmassen.

Zum Zwantzigisten, wollen wir, oder unsere Beambten, oder jemand anders in unser, oder unseren Beambten Nahmen, einigen von den Einwohneren dieses Stiffts unerkhanten Rechtens nicht überfallen, mit Gewalt ihre Beester und Viehe denselben nicht abnöthigen und pfenden noch auch jemandt mit Kummer und Arrest beschweren, es werde dann ahn Stundt ein Gerichtstag oder Verhör den Beklagten dabey angesetzet, daß Er sich zu Rechte wisse zu schützen noch auch ungewöhnliche untregliche Brüche von niemandt forderen, jre Holtzung und Marckh ungebräuchlicher Weise nicht verhauen lassen, mit keiner übermeßiger Schweine-Trifft niemandt entweder Geist- oder Weltlichen an ihren Holtz-Gerichten beschweren, oder verhengen, daß es durch andere geschehe, sondern einen jeden dabey schützen, schirmen und handthaben, auch nach allem Vermögen darüber seyn und wahren, daß von den gemeinen Marckhen keine Zuschlege, Kotten, Zaunrichtungen, durch uns, unsere Drosten, Rentmeisteren und Beambten auffgerichtet oder von Ihnen solches jemandt anders vergönnet werden, es geschehe dan mit des Thumb-Capittuls, und derosebigen so dazu interesse haben, sonderlichen Vorwissen, und Beliebung.

Zum Ain und Zwantzigsten wollen wir der Kirchen ausländische Jurisdiction, als im Embs-Landt und Graffschafft Ritberg, auch sonsten des Stiffts Hochheit und Gerechtigkeit, Gräntze, Zöllen, Zinsen, Freyheiten, Auffkhumbsten keines weges verkleineren oder vergeringert zu werden gestatten, sonderen höchstes Vleisses und Vermögens daran seyn, daß alles, was einiger gestalt davon entwendet, verkhomen, und unrichtig gemacht, bey den benachparten Fürsten, Graffen und Herren mit Zuthuen des Thumb-Capituls und der anderen Stände recuperirt, richtig gemacht, und in gebürlichen Standt gebracht werde.

Zum Zwey und zwantzigsten ist auch männiglichen bewust, daß vieler Zeit und Jahren, bey allen Ständen, und Underthanen beclagt, und auch teglichs anders nicht begehret wird, daß in diesem Stifft bey allen Gerichteren ein billig- und rechtmäßige Ordnung und Reformation möchte angerichtet werden, und dan bereits an Seiten des Thumb-Capituls wegen des Geistlichen Consistorii darauf gedacht, so wollen wir dieselben approbiren, bestettigen, und die anderen an weltlichen Gerichte, auf rathlich unser und des Thumb-Capituls Bedencken, förderlichster Gelegenheit, uff der Stände Unkosten reformiren und richtig machen.

Der Drey und zwantzigste Articul concernirt die Dienste, und soll verstellet werden biß zu unser künfftigen administration, und wollen alsdann wir darmit verfahren in allen Ambteren, nach Guetachten und Rath eines Erwürd. Thumb-Capittuls, dabey dan auch zu gedencken, daß die Abtey zu Iburg, und andere Clöster dieses Stiffts, von ungebührlicher Auffage, Pferde, Hunde und Winde zu erziehen gefreyet und geübrigt seyn, und die Convents-Jungfrawen der Clöster Rusle Diede St. Gertrudisbergh und Malgarden, ein jeder mit zween oder einem, wie solches von Alter hergebracht Dienste, wegen ihrer schweren obliegenden Diensten und Bürdt, und daß mehrentheils ihre aigenbehörige den Ampthäuseren mit Diensten verpflichtet, von Alters gnedig versehen, damit auch hinführo begnadiget seyn und bleiben sollen.

Zum

Zum Vier und zwantzigsten, wollen die feiste und Mast-Schweine nemmen lassen, wie sitlich ist, oder vor ein jedes Stückh drey Thlr. und nicht höher nehmen, oder abforderen lassen, und jeder Pfagtman soll seine Schulde bezahlen im Ambt, da er gesessen, Item siebende Geldt-Rehnte uffheben und berechnen lassen, nach gemeinen Gebrauch den Gl. zu drey und zwantzich Schill. den Dallr. zu ein und zwantzich Schill. auch diesem Stifft kein Schülde einiges andern Stiffts zu verrichten, aufflegen, oder darmit beschweren, sundern uns das Geschütz und Silber-Geschier diesem Stifft zugehörig in dem Gewicht und Formb, als wir es empfangen, wieder schierst künfftig geliefert, ausserhalb des Stiffts nicht gebraucht, bey der Landtschafft Vorrath hingelegt, und so viel müglich vermehret und nicht entwendet werde, befleißigen.

Zum Fünff und zwantzigsten, gewinnen wir über jenigen dieses Stiffts Unterthanen Ungenadt, und daß ein Erw. Thumb-Capittull, den oder dieselben verbitten wollen, dann soll das Thumb-Capitul von uns zu guetlichem Verbitten gestattet, und billicher Bitte nicht verweigert werden.

Zum Sechs und zwantzigsten, wollen auch wir alles dasjenige, was unsere Vorfahren neben einem Erw. Thumb-Capitul oder ein Erwürd. Thumb-Capittull besonder verschrieben, versiegelt, undisputirlich halten, in specie uns der Intraden des Hauses Geßmalde, biß die darauß verschriebene Renthe richtig bezahlt nicht anmassen, auch sonsten den Ständen, wegen gedachtes Hauses keinen Eingriff oder Eintrag thuen, sondern dabey lassen, wie es vor dem Krieg damit gehalten worden.

Zum Sieben und zwantzigsten wollen wir ein Erw. Thumb-Capitul bey der Fischerey zwischen der Mühlen-Pforten und Herrenteichs Mühlen belegen, ferner von der Mühlen biß gegen der Mauren da der steinern Petter-Kopf befindlich, ungesperret zu gebrauchen behandthaben, und dieselbe uff vorfallende Besperrungh gegen männiglichen helffen schützen und verbitten.

Zum Acht und zwantzigsten, weilen beide Clöster binnen Oßnabr. zu den Augustinern und Barfüßeren einem Erw. Thumb-Capittul zur Schulen, von Bischoff Johan von der Hoya, hochlöblicher Gedechtnüß assignirt und nachgegeben, und nur der Hoff und Platz zum Augustineren uns zu gebauwen übergelassen, so sollen gleichwol das Thumb-Capittull bey obangerechten jährlichen Rhenten der beiden Clöster, auch der Zimmer und Gehöffe des Closters zum Barfüßeren mit aller seiner Zugehörung erblich seyn und pleiben und daran nicht beeindrechtigt werden, wofern dan auch künfftiger Zeitt in der Stadt oder im Stifft mehr oder andere Clöster, da GOtt vor sey, gantz vaciren oder ledig fallen wurden, davon soll das Thumb-Capittull zu ordnen und zu disponiren allezeit Macht haben.

Zum Neun und zwantzigsten, wollen wir keine Belehnung oder Lehntag halten oder ausschreiben lassen, ehe und bevor beede Confirmationen Sedis Apostolicæ, auch die Regalia empfangen und außgebracht, und dann folgents nach altem Gebrauch den Lehntag an gebührlichen Ort halten, und doch einig Leben-Guett uns heimbfalle, soll niemandt, ohne vorgehende Beliehung des Thumb-Capittuls damit wiederumb nicht belehnett, providirt, oder investirt werden, inmassen dann alle die Leben-Guetter, so Vicarien oder Gliedtmassen der Thumb-Kirchen zuständig, zu jederzeit mit lediger Handt ohne einige Unkosten sollen empfangen, auch die andere Cloister in diesem Fall mit keiner Newerung beschweret werden.

Zum Dreißigsten, da einige dieses Stiffts Underthanen adelichen und unadelichen Personen, reich oder arm, von den Beambten beschwerung oder sunsten zugefüget würde, sollen dieselbe, wie von Alters hero gebräuchlich, sich dessen beym Thumb-Capittul mögen beclagen und so darüber die Beambten, vermög ihrer geleisteten Pfligtt und Aidt vorbeschieden, und nach Befindungh der Gelegenheit, ihnen dasselbe abzuschaffen, aufferlegt würde, wollen wir uns dawieder nicht setzen, oder dasselbe mit Ungnaden uffnehmen, sondern soll solches dem Thumb-Capitul, wie stedes gewesen, frey seyn und pleiben.

Zum Ain und dreißigsten, als man auch bey Bischoff Heinrich hochlöblichster Gedächtnüß Zeiten bey den Beambten befinden, daß dieselben nicht allein viel Strickh und Lage den armen Leuten vorgestellet, damit sie in schwere Brüchten möchten zu bringen seyn, und wenn also die armen Unterthanen bruchfällig gefallen, und erkandt, konte gleichwol bey etzlichen Beambten nicht gestattet werden, daß die Gutt- oder Schutz-Herren, zu ihrer Behueff mochten handelen, besonder die Beambten setzen und belagten die Leute mit den Brüchten beschwerlich, damit nun deme, ein Christlicher billicher Weg müge gegeben werden, also wollen wir dießfahls, auf einen gebürlichen Weg, mit einem Erw. Thumb-Capitull uns vergleichen, darnach sich die Beambten ferner haben zu halten.

Zum zwo und dreißigisten, wurde sich aber begeben, daß wir der alt Catholischen algemeinen Christlichen Religion uns nicht gemees verhielten, oder angerechter gestalt nicht qualificirten,

cirten, davon abwendten, weltlich halten, oder hewrathen, deßgleichen obbeschriebene Articul alle, sambt und sonders, nicht vollenziehen wollen, oder auch bey der Bäbstl. Heyl. den consensum oder confirmationem über diese postulation nicht erhalten, oder auch an dieser allecuration Mangel seyn würde, oder von Bäbstl. Heyl. wir zu einer anderen Kirchen transferiret würden; als soll diese postulatio und Beruffung hiemit nichts, allerdings todt und erloschen seyn, und vorberührtem Thumb-Capittull jederzeit frey und offen sieben, nach als für, unabgewarttet ferner Handtlungen, ihren freyen Chur und Wahl, auf eine Persen zu thuen, und zum Herren denselben zu erwehlen, in allermassen als obgedacht und als ob diese postulatio niemahls bedacht, oder vorgenommen wehre worden, dargegen wir auch, durch unsere Herren Verwahnten, uns selbst, oder andere nichts vornehmen, noch mit einigen Dinge, dem Thumb-Capittull, Stiffts-Stenden, oder Unterthanen, belestigen, oder sonst versprechen, oder brechen wollen in kein Wege, wie solches erdacht und vorgenommen werden könte.

Schließlich, da von einiger ob-capitulirter Articull wegen durch unsere, oder unserer Herren Verwanten und Freundt Verursachung, den Stenden und Unterthanen dieses Stiffts, einiger Schaden, Unkost und Beschwerung zugefügt und auffgetrungen würde, dasselbe soll gäntzlich auch abgetragen, und den Ständen, ohne einige Ausflucht, erstattet werden, Und zu deren allen und jederen obgedachten Articul sicher, stetter Vesthaltung, haben wir Anfangs gemeldter, Frantz Wilhelm, postulirter Bischove zu Oßnabr. Thumb-Probst zu Regenspurg, Probst zu Alten-Oetting und München, Thumb-Herr zu Freisingen, Grave zu Wartenberg, und Herr zu Waldt ꝛc. Diesen Brieff mit unserm guetten Wissen und Willen, auch eignen Händen underzeichnet, und mit unserm Fürstl. Insiegel beresftiget, So geben in München den zwölfften Tagh Monats Aprilis im ain tausent sechs hundert, sechs und zwantzigsten Jahre.

Articulos hosce Capitulationum, in quantum ab ultimo nostro prædecessore Ill.mo Domino Cardinali de Hohenzolleren subscripti fuerint, nos eodem modo, iisdemque verbis acceptamus, ratificamus & subscribimus &c.

(L. S.) Franciscus Guilielmus, Postulatus Osnabrugensis.

XVI.

Eid, welchen Bischoff Frantz Wilhelm zu Oßnabrück seinem Hoch-Stifft bey der Huldigungs-Leistung ablegen müssen.

In nomine Domini Amen.

NOs Franciscus Guilielmus, Dei gratia Episcopus Osnabrugens. Præpositus Ratisbonens. &c. propositos nobis præsentes Dominos Decanum & Capitulum prædictæ Ecclesiæ Osnabrug. actis infra scriptis super indemnitate jurium & bonorum corporalium & incorporalium ad eandem Ecclesiam spectantium, nec non pacem & tranquillitatem personarum, civitatis, & Diœcesis Osnabrugens. & quamlibet injuriam pro posse a nostra Diœcesi eliminandam, juravimus ad Deum, ad sancta ejus Evangelia, quod eosdem infra dictos articulos per nos corporaliter manu tactos & eorum quemlibet pro posse observabimus.

Promittimus & juramus Deo, Beato Petro Apostolo, & BB. Crispino & Crispiniano Patronis Ecclesiæ, Decano & Capitulo Ecclesiæ Osnabrugens. quod statuta Ecclesiæ Osnabrug. edita & de consensu nostro edenda, nec non honestas Ecclesiæ consvetudines inviolabiliter observare, & quod ea quæ Capitulum maiori suo sigillo sigillavit, observabimus & tenebimus absque contradictione, & quemlibet nostræ civitatis & Diœcesis in suis juribus, privilegiis & consvetudinibus conservabimus, ac jura & libertates Ecclesiæ prælibatæ bona Capituli, Collegiorum, Monasteriorum, ac Ecclesiarum Civitatis ac Diœcesis Osnabrugens. personasque tam spirituales, quam sæculares ipsarum pro posse defendemus.

Item quod munitiones & castra bona mobilia & proprietates Episcopatus & Ecclesiæ & specialiter bona ad mensam Episcopalem pertinentia, quæ vulgariter, orbare, dicuntur, tam in civitate quam extra civitatem non alienabimus, nec quovis modo obligabimus sine consilio & præscitu Decani & Capituli Osnabrug. Ecclesiæ, quodque obligata & alienata de bonis prædictis pro posse recuperabimus.

Item quod Dapiferos & officiatos seu Advocatos unum vel plures non constituemus, nec castro castris munitionibus Ecclesiæ Osnabrugens. præficiemus, nisi in prima receptione præsentibus Decano & Capitulo, vel eo absente Seniori & Capitulo juret, seu jurent ad sancta Dei Evangelia, & data fide promittant, quod castrum seu castra, munitionem, seu munitiones, cui seu quibus præfectus seu præfecti fuerint ad manus nostras De-

cani & Capituli prædicti & ad utilitatem Diœceſis fideliter cuſtodiant, ſeu conſervent & nullo alienationis titulo a nobis ſeu ab Eccleſia Osnabrugenſ. alienent, & non volumus aliquos officiales ſeu officiatos vel Droſſatos ad caſtra & officia niſi ſolum Diœceſanos, vel Diœceſim inhabitantes niſi de conſenſu Capituli & nullos ſervilis conditionis vel illegitime natos inofficiatos vel Droſſatos adſumemus. Si etiam viſum fuerit Capitulo, Militari & Civitati Oſnab. quod aliquis Officiatus, vel Droſſatus fuerit inutilis Eccleſiæ, illum deſtituere debemus & ſecundum conſilium Capituli alium eius loco ſubſtituere.

Et ſi nos mori, ſeu infirmari contigerit, ita quod de vita noſtra deſperetur, vel extra Diœceſim abeſſe taliter, quod in Anno ad eandem non contingat nos redire, vel ab Eccleſia Osnabrugenſ. per Romanum Pontificem, vel ab hoc poteſtatem habentem abſolvi contingat, quod tunc hujusmodi officiati caſtra ſeu munitiones ad manus Decani & Capituli & uſum Diœceſis teneant,& hujusmodi caſtra ſeu munitiones ad manus Decani & Capituli cum per ipſos requiſitus, ſeu requiſiti fuerint ſine quavis contradictione etiam prætextu cujusvis prætenſi eorum crediti ſeu obligationis tradant & aſſignent.

Et quod nullus officiatorum de jurisdictione ſubditorum hominibus & juribus alterius officiati ſe intromittant, & quod nos officia dividere volumus & debemus, prout de præſenti diviſa ſunt & diſtincta, & ſuper ipſis præſtatione juramenti & promiſſione fidei dabunt ipſi Decano & Capitulo litteras publicas ſuis etiam ſigillis ſigillatas formam juramenti & promiſſionis fidei in ſe continentes per Capitulum obſervandas, de quibus Decanus & Capitulum dabunt ſuo ſigillo conſulatui & Civitati litteras, ut hactenus conſveverunt teſtimoniales, quas litteras formam juramenti & fidei promiſſionem in ſe continentes, nos Franciſcus Guilielmus, una cum ipſis officiatis, in omnibus ſuis articulis juramus, obligamus inviolabiter & firmiter obſervare ac inſuper cujuslibet officiati.

Inſuper promittimus, quod quilibet officiatus ſingulis annis faciat computationes de omnibus reditibus ſui officii in noſtra & Dominorum noſtrorum de capitulo præſentia & ſuas computationes triplicabunt, quarum unam nos recipiemus, aliam Domini de Capitulo deferant ad locum capitularem, 3tiam computans obtinebit idem fiet vulgariter mit den Vorbenten quos etiam triplicabunt.

Item quod cuſtodes portarum & turrium portis & turribus caſtrorum ſeu munitionum Eccleſiæ Osnabrug. non præficiemus, quin jurent & promittant bona fide ſe omnia & ſingula, quatenus eos contingere poterunt, inſuper primo articulo contenta firmiter obſervaturos, & quod de iſta præſtatione juramenti & promiſſione fidei fiet privilegium ſub ſigillo judicis ubi ſtatuuntur per Capitulum obſervanda & ſi contingeret officiatos, cuſtodes portarum, ſeu turrium deſtitui, ſucceſſores faciant ut priores.

Item quod ſi nos fidelitatem a caſtrenſibus & caſtellanis vel incolis civitatis Osnabrugenſ. in ſuis perſonis, vel illorum bonis & mancipiis, nec non liberis eorundem bona colentibus faciemus, ſeu fieri permittemus ſine conſenſu Capituli, militarium & civitatis Osnabrugenſ. ſed illos liberos ſua bona colentes quilibet ut proprios ſuos ſervos tueri poſſit & habere.

Item quod Monaſteriorum colonos ac liberos S. Petri ſervitiis indebitis non gravabimus, nec de eorundem propriis equis curribus & aratris ulla penitus capiemus ſervitia, ſed ab eorundem colonis & liberis S. Petri tantum ſingulis quindenis unum diem nobis ad uſum caſtrorum, ſub quibus degunt, ſervient, ſi vero nobis opus fuerit duos dies eos obtinere, erunt liberi per menſem a ſervitio, ſi vero per 3. dies erunt liberi per ſex hebdomadas a ſervitiis officiatorum & ſic deinceps.

Item a colonis Monaſteriorum & liberis S. Petri & aliis dantibus pecora pro ſuſtentatione caſtrorum recipiemus unum bovem valoris unius floreni aurei cum medio ſine omni contradictione,& talis electio bovis aut pecuniarum ſtabit apud nos.

Item deinceps non gravabimus noſtros ſubditos tam ſpirituales quam ſæculares cum canibus noſtris aut eorum ſervis, ſed officiati noſtri eos divident ad caſtra & ibidem nutrientur & foveantur ad beneplacitum noſtrorum, & pro hujusmodi liberatione canum & ſervorum dabunt nobis tam ſpirituales quam ſæculares ad eos nutriendum unam Summam annuatim avenæ aut ſiliginis, quilibet ſecundum ſuum poſſe dictamine noſtrorum Conſiliariorum & Dominorum Decani & Capituli Eccleſiæ Oſnabrugen.

Item quod per nos, aut officiatos noſtros ſeu quemlibet alium ſupra dictis omnibus & ſingulis nullas injurias, vel violentias irrogabimus, neque eorundem pecora auferemus, aut tollemus, vel tolli aut auferri permittemus, aut indebitas, vel inconſuetas mulctas imponemus, ſeu imponi faciemus, nec in ſylvis eorundem exciſiones lignorum enormes fieri mandabimus ſeu permittemus, neque porcis noſtris ſylvas noſtræ Diœceſis gravabimus niſi de conſenſu & voluntate Dominorum

rum Hæreditatem in ſylvis & jurisdictiones habentium vulgariter An-Erberen.

Item quod pro poſſe curabimus ne communes Marcke in uſus privatos claudantur, niſi de noſtro & quorum intereſt voluntate & conſenſu.

Item quod nullum noſtræ Diœceſis incolam ſpiritualem vel ſæcularem extra judicium, quo degit in jus trahere volumus vel per noſtros officiatos trahi permittemus.

Item quod nos nec officiati noſtri nullum de ſpiritualibus noſtris aut militaribus perſonis noſtræ Diœceſis, ac incolis civitatis Oſnabrug. ſaltem juratis capiemus nec capere permittemus niſi primitus eorum Dominis de Capitulo prima vice fuerit accuſatus & quod etiam nullam aliam perſonam honeſtæ famæ ſpiritualem vel ſæcularem capiemus, vel per officiatos noſtros capi permittemus.

Neque bona ſua auferemus, aut in aliquo damnificabimus, niſi de aliquo crimine infamatus fuerit, quæ fama per graves & honeſtos viros prius probata ſit, vel flagranti crimine deprehenſus fuerit, & niſi de jure convictus fuerit.

Item ſi contingat quoscunque legitimos, vel illegitimos in noſtra Diœceſi decedere qui filios quosliber, vel cognatos legitimos poſt ſe dimittant, nos permittemus tales filios vel cognatos tollere & percipere hæreditatem taliter decedentium absque noſtro vel noſtrorum impedimento ſive tales ſint in eadem protectione obedientia vel cuſtodia ſive non ſint niſi de jure fiat. Et hoc maxime cum tales hæreditatem capientes noſtræ Diœceſis in temporali fuerint jurisdictione. Item etiam cum extraneis obſervabimus, dummodo noſtri in eorum territoriis admittantur, ſi vero noſtri in talibus territoriis non admittantur, ſervabimus & nos in eorum ſubditis ſicut illi cum noſtris, & eodem jure, quod in noſtros ſtatuunt, & ipſi uti compellantur, ſuper quo etiam noſtri officiati facient ſua juramenta.

Et ſi caſu vel ignoranter præmiſſis in aliquo contraventum fuerit, quod abſit, tunc talis officiatus noſter, per quem vel cujus mandato vel per cujus famulos talia perpetrata ſunt, intrabit civitatem Oſnabrugenſ. ad aliquod officium publicum, ſibi per injuriam paſſum ſignificandum, a quo non recedet aliquo modo niſi talibus damnis refuſis, ſuper quo etiam noſtri officiati ſpecialiter in eorum receptione ſpecialia facient juramenta ; Et ſi aliquis eorundem tale ſic per ſe præſtitum juramentum violaverit ex tunc nos talem ad requiſitionem Capituli, Militarium, vel Civitatis deſtituemus, eundem ad idem vel aliud offi-

cium noſtræ Diœceſis non reſumpturi & nihilominus damna paſſus contra eundem de jure poſſit experiri.

Item quod ſine Dominorum Decani & Capituli conſenſu, ſcitu & voluntate Vicarios tam in Pontificalibus, quam etiam in ſpiritualibus, & ſigilliferos, aut alios judices ſpirituales, ſeu ſæculares non conſtituemus ſine conſenſu Decani & Capituli, tali etiam adjectione, quod Vicarius in Pontificalibus ſuos ordines ſacros majores miniſtret, ac etiam chriſma conficiat in civitate Oſnabrugenſ. ſingulis temporibus a jure inſtitutis, Vicarius vero in ſpiritualibus erit de gremio Eccleſiæ majoris Oſnabrugenſ. Etiam tam Vicarius in ſpiritualibus quam judex ſæcularis Civitatis Oſnabrug. jurabunt Dominis de Capitulo juxta tenorem inſtrumentor. deſuper habitorum & ſi forſan tales per nos inſtituti fuerint,& eisdem Dominis non placuerint, illos ad nutum & voluntatem eorundem Dominorum deſtituere debemus.

Item quod de oppido in Rhade de conſilio & conſenſu Capituli faciemus prout de jure fuerit faciendum.

Item quod omnia jura & jurisdictiones ac judicia Civitatis ac Diœceſis Oſnabrugenſ. ad Epiſcopum ſpectantia ſervabimus & ſervari faciemus, ſicut ſervata & obſervata fuerunt tempore bonæ memoriæ Dominorum Conradi de Ritpergh & Ludovici de Ravensbergh & Conradi de Diepholt quondam Epiſcopor. ſæpedictæ Eccleſiæ, niſi quatenus præmiſſa de conſenſu Capituli Miniſterialium & Civitatis impoſterum contineat emendari.

Item quod Bannos Epiſcopatus & dignitatis Eccleſiæ atque Præpoſituras Eccleſiæ in Widenbrughe, Drebber & Brameſche Archidiaconatus Friſiæ & Merßen & Capellanias quatuor eccleſiarum videl. in Dießen, Melle, Schledehauſen & Laer Oſnabrug. Diœceſis, nulli conferemus niſi Canonico Eccleſiæ Oſnabrug. emancipato, & in præbenda ſua majori vel minori exiſtenti, etiam absque juramento ſuo ſine aliqua contradictione, nec plures uni Canonico, quam unum de prælaturis Bannis, Præpoſituris, & Capellaniis Eccleſiarum prædictarum conferemus inſimul obtinendas, ſed ſecunda adepta primam, ſi quod tale habuerit, dimittere, & nos alteri conferre tenebimur.

Item quod nullum de bonis ad menſam noſtram ſpectantibus infeudabimus de novo, vel antiquum feudum ipſius eccleſiæ Oſnabrugenſ. ſi quod vacare & nobis aperiri contigerit nulli conferemus, ſine conſenſu Decani & Capituli Eccleſiæ prædicti.

Etſi ad Capitulum noſtrum aliqua bona feiodalia, bona Eccleſiæ, vel ad eos aliomodo legitime devenire contigerit, de illis nulla ſervitia exigemus, neque hertragia poſtulabimus, ſed illis libere uti permittemus, absque ulla contradictione.

Item quod Prælatis, obedientiariis, Camerariis, & Campanariis Eccleſiæ noſtræ patiemur uti & gaudere annuis præſtationibus & reditibus ſicut hucusque in noſtris curiis vulgariter **Redehaven** & aliis bonis habuerunt & perceperunt.

Item quod nullas petitiones vel quæſtuarios ad quaſcunque cauſas literis noſtris admittemus in civitate vel Diœceſi Oſnabrugenſ. ſine conſenſu Capituli noſtri antedicti.

Item non debemus nec volumus ædificare vel erigere nova Caſtella, neque per alios in eadem noſtra Diœceſi ædificari permittemus, neque Telonia nova ponemus, neque caſtra per Diœceſim & civitatem olim deſtructa reſtitui & reparari patiemur, neque ullas confœderationes tam in Dominis ſpiritualibus quam temporalibus, vel etiam civitatibus, vel aliis quibuscunque faciemus, neque ullas guerras inſtituere, vel inire volumus niſi præmiſſa de conſenſu & voluntate fieri contingat Capituli, Militarium & Civitatis Osnabrugenſ.

Et ſi alicui noſtrorum ſubditorum injuriam inferri contigerit & nobis talis in juſtitia obedire voluerit, nos talem defendemus & pro poſſe noſtro adjuvabimus noſtris caſtellis, terris & hominibus, donec juſtitiam & amicitiam, quæ nobis, Capitulo Monaſterialibus & civitati æqua videbitur, conſequatur.

Et cum bonis feudalibus Diœceſis Oſnabrugenſ. obſervabimus ſicut quondam Theodoricus de **Hoeve** & ultimo R. D. Comes de **Diepholt** & eorum prædeceſſores de antiqua conſuetudine conſueverunt facere, videl. quod exſtantibus de ſanguine maribus, vel fœminis, vel ex eis genitis curiæ talia feuda non aperiantur, ſed tales mortuos ſuccedere prout & eos infeudabimus, & qui in vita ſua feuda ſua per pecuniæ ſolutionem agnoverit, vulgariter **verherwedet hatte**, talis qui ſic pecuniæ ſolutione feuda ſemel agnoverit, donec vivat, non amplius, etiam novo veniente Domino pro eisdem tempore ſecundæ inveſtituræ quicquam ſolvere teneatur.

Item quod in civitate Oſnabrugenſ. habebimus reſidentem & commorantem Judicem cauſarum feudalium, qui de cauſis feudalibus incolarum civitatis ſpiritualium & fæcularium in civitate Oſnabrugenſ. cauſas hujusmodi audiet & fine debito terminabit & non alibi.

Item quod Abbas in **Iborgh** liberos S. Clementis Præpoſitus S. Joannis liberos S. Joannes Theſaurarius Eccleſiæ cera cenſuales & civitas Oſnab. nomine Hoſpitalium S. Spiritus S. Antonii Eliſabeth & S. Mariæ in **Sundeſtecke** liberos & cenſuales habere poſſint & eos defendere ſicut liberos S. Petri ſine noſtra vel noſtrorum Officialium exactione, ſervitio vel petitione & quod Præpoſitus Eccleſiæ ſuos obtineat liberos Camerales prout hactenus habere conſuevit.

Item quod Capitulum noſtrum & Dominos Præpoſitum & Decanum Prælatos & Canonicos eccleſiæ Oſnabrugen. in collationibus ſuis Parochiarum & beneficiorum infra ſcriptorum videl. Capitulum in collatione Parochialis eccleſiæ in **Loch** Præpoſitum in collatione eccleſiarum in **Walenhorſt** & **Oſede** Cantorem in **Ankun** & **Alſſhauſen** Theſaurarium in **Damme**, Scholaſticum in **Cappelen** prope Fechtam & Vicariæ in Capella S. Pauli ſitæ, Cappellanum in **Melle** & **Olendorff**, Cappellanum in **Dieſſen**, **Borchorſt**, **Verßmell**, **Hilter** cum Vicariis inibi exiſtentibus. Archidiac. in **Merßen**, Capellanum in **Schledehauſen**, Cappellanum in **Lahr** & **Glandorff**, obedientiarium in **Rimeßloe**, & Vicariæ ibidem Rectorem Vicariæ B. M. Virg. ſub turri eccleſiæ **Embſtehe**, nullo modo impediemus, quia recognoſcimus eccleſias præmiſſas & beneficia ad præmiſſorum collationem de antiqua conſuetudine pertinuiſſe atque pertinere ideoque eosdem in iisdem collationibus perturbare nolumus ſicuti nec debemus.

Item quod nos in Decanum & Capitulum eccleſiæ noſtræ, & eorum ſubditos nullam jurisdictionem exercebimus & exerceri faciemus, niſi de ſcitu & plenario eorum conſenſu & voluntate, neque in illos qui ſubjecti ſunt jurisdictionibus Prælatorum & Archidiaconorum eccleſiæ noſtræ S. Joannis Oſnabrugenſ. ullam exercebimus vel exerceri faciemus jurisdictionem niſi in illis qui nobis competunt ſpecialiter ex ordine Pontificali ſalvis legitimis appellationibus forſan ad nos devolvendis, niſi tum in Authoritatem præſtando in beneficiorum permutationibus, vel eosdem in juſtis cauſis refundi vel in cauſis ultimarum voluntatum cleri noſtræ Diœceſis, præter Decani & Capituli noſtræ & eorum jurisdictionibus ſubjectis, vel in exercendo jurisdictionem in religioſos & religioſas quorumlibet ordinum Diœceſis Oſnabrugenſ. vel Eccleſiarum et cœmeteriorum execrationibus, vel in criminibus enormibus hæreſis vel Simoniæ, manuumque violentarum, vel in clerum injectionibus, novisque beneficiis exigendis, vel

vel in clericis ob ſuorum criminum enormitatem degradandis, ad quam tum degradationem ſine Capituli noſtri conſenſu non procedemus. Similiter exceptis confirmationibus electionum quarum confirmatio antiquitus ad Epiſcopos Oſnabrug. pertinebat & pertinet de præſenti etiam confirmationem Abbatis in Iborgh Præpoſiti in Querenheimb & aliorum Monaſteriorum quas noſtri Prædeceſſores in poſſeſſione habuerunt, nos apud noſtram Eccleſiam obſervabimus. Et ſi quæ detentæ fuerint ſecundum poſſe recuperabimus; & prædictorum Dominorum jurisdictionis exercitium per nos, vel officiatos vel Droſſatos noſtros nullatenus impediemus, vel impedire quemlibet faciemus. Et Officialis noſter, pro tempore cum aſſumptus fuerit, debet præmiſſa Capitulo per ſuum ſpeciale juramentum coram Notario & teſtibus ſe ita promittere ſervaturum.

Item quod volumus & debemus eligere & adſumere curatos conſiliarios & Diœceſanis & inhabitantibus Diœceſin noſtram Oſnabrugenſ. in temporalibus cum ida nobis exigi contingat ad electionem & beneplacitum Capituli & Militarium & Civitatis Oſnabrugenſ & nullos alios conſiliarios adſumere ſine quibus conſiliariis nihil ardui faciemus Diœceſim contingens dolo & fraude ſecluſis.

Item quod debita liquida recolendæ memoriæ R. D. Franciſci, Prædeceſſoris noſtri ex parte Diœceſis obvenientia, quæ juſte debentur, ſolvere debemus tempore competenti ſecundum conſilium Capituli & Civitatis Oſnabrugenſis.

Item quod non volumus, ſicut nec debet, cum judicio libero in **Middendorpe** alicui permittere occaſionem partis noſtræ niſi in quantum ex parte noſtræ Diœceſis contingeret ſine conſenſu Capituli, conſulatus & civitatis Oſnabrugenſ. aliquos impetere, inquietare, vel moleſtare.

Item volumus, cum primo poterimus, de conſilio Capituli & Civitatis Oſnabrugenſ. cum eorundem & Diœceſis adjutorio conari, quod **Borſchau**, **Pium**, **Borchwilde** in oppidum conſtituatur, libertetur & firmetur.

Item ſi incolis & inhabitantibus Diœceſim & Civitatem Oſnabrugenſ. ſpiritualibus & ſæcularibus aliquando diffidationes, arreſtationes & alia quælibet damna contigerint ex parte noſtrorum ab illis, quibus nos de honore & jure debitores fuerimus ſecundum cognitionem Capituli & Civitatis Oſnabrugenſ. quæ nobis obvenient ex parte Diœceſis cum talia prius coram Capitulo & conſulatu ſcriptis notificata fuerint, talia damna ſic perpeſſa promittimus reſarcire & reſtituere ſine Capituli Diœceſis & Civitatis Oſnabrugenſ. & eorundem inhabitantium præjudicio & damno ad cognitionem.

Item ſi aliquis contra nos prætenderet habere rationem volens contra nos de jure experiri poteſt ac debet Capitulum noſtrum quoties contingeret, de tali cauſa cognoſcere & ſecundum proceſſum Eccl. conſuetum, ſicut Canonicus ejusdem Eccl. coram eisdem volumus ac debemus reſpondere. Et ſi talem diverſitatem in amicitia terminare non poſſent, tenebimur quod deſuper dictaverit ſicut alius eorundem Canonicus firmiter obſervare.

Item bona per illegitimos natis vel a forenſibus noſtram Diœceſim tempore mortis inhabitantibus, vel peregrinis prætextu illius quod illegitime nati fuerint, vel quod forenſes & extranei ſint vel peregrini, undecunque etiam ad noſtram Diœceſim venerint, derelicta non debemus nos vel officiati noſtri uſurpare, niſi intra tempora juris nullus comparuerit, qui talia bona de jure tollere poterit.

Item non conſtituemus aliquem Monetarium in Diœceſi, vel civitate Oſnabrug. ſine conſenſu Decani & Capituli Militarium & Civitatis Oſnabrugenſ. & ſi quis talis conſtitutus fuerit, nos ad nutum & beneplacitum prædictorum eundem deſtituemus.

Item ſi quis ſibi mortem conſciverit, vel ſeipſum occiderit, quod Deus avertat, ad ejusdem bona nil juris habemus, ſed ejus hæreditas filiis proximisque cedit agnatis vel cognatis, vel ſuis Dominis ſi ſervi fuerint niſi bona præmiſſa alias ad nos devoluta fuerint.

Item præmiſſa omnia et ſingula puncta promiſimus et juravimus per præſentes firmiter obſervare et quod nec per nos ipſos, vel quemlibet alium a dictis promiſſionibus et juramento nos abſolvi procurabimus. Et ſi per SSmum Dominum noſtrum Papam, vel alium ad hoc poteſtatem habentem motu proprio a prædictis nos promiſſis et juramento abſolvi contigerit, vel alium quempiam ab eisdem abſolutio nobis obtenta fuerit, talem abſolutionem non volumus amplecti nec eadem uti ſed præſcripta promiſſa et juramenta ſervabimus firmiter ſine quavis contradictione, dolo et fraude ſemotis. In cujus rei evidens teſtimonium.

Benedict von Nehemb, **Thumb-Probſt**.
Johan von Melſchede, **Thumb-Dechant**.
Caſpar von Nehemb, Senior.
Hinrich von Mallinkrodt, **Thumb-Cantor und Probſt zu S. Johan**.
Gotfridt Droſte.
Johan Hinrich von Vörden.

Johan Otto von Dorgeloe.
Stephen Schenckingh/ Scholarcha.
Benedict von Galen.
Johan Eberhard von Nehemb.
Jobſt Friderich Vincke.
Friderich/ Erbe zu Norwegen.
Nicolaus Herman Vincke.
Johan Jobſt Ledebur.
Johan Werner von Lenradt/ Thumb-Cüſter.
Eberhardt von Galen.
Jobſt Hinrich Korff.
Herman von Nehemb.
Adolff Hinrich Droſte.
Otto Hinrich Schmiſingh.
Herman Werner Wolff/ genandt Metternich.
Johan Ludolff Valcke.
Johan Wolff von Dorgelee.
Johan Ernſt zu Naſſauw.

Conradus Buren/ Paſtor.
Andreas Freideleff.
Conradus Raſterupff.
Theodorus Eiſingh.
Joannes Grunfeldt.
Joannes Heilbecke.
Caſparus Sprinckman.
Nicolaus Deüte.

Georgius Meyer.
Jodocus Borchardt.
Joannes Horperdinck.
Guilielmus Stortenzaum.
Henricus Wilers.
Antonius Sellingen.
Conradus Molanus.
Nicolaus Schabergh Sacriſta.
Abelus Putz.
Evvaldus Marckius.
Caſparus Hollinck.
Henricus Winardi.
Evvervinus Auerbeck.
Heribertus Bihmers.
Henricus Holſcher Sacellanus ad S. Joan.
Conradus Moddeman.
Theodorus Hulßhorſt.
Joannes Monninck.
Theodorus Sternebergh.
David Grodthauß.
Alhardus Gihle.
Gerhardus Koners.
Georgius Buren.
Rudolphus Monninck.
Joannes Straatman.
Joannes Borch.
Andreas Harſewinckell.

XVII.

Protocollum, die Inauguration Biſchoffs Franciſci Wilhelmi zu Oßnabrück und die vornehmſten dabey beobachteten Umſtände betreffend, de Anno 1628.

In Dei nomine Amen.

ANno 1628. Indict. II. Pontificatus Urbani VIII. 6to Imperii Ferdinandi II. 10mo die Dominica 12. Mart. hora 8. antemerid. Ill.mus & Rev.mus Princeps, Franciſcus Guilielmus, Epiſcopus Oſnabrugenſis, Comes de Wartenberg &c. me infra nominatum & Bernhardum Rodorf, Notarios publ. requiſivit, ut omnibus & ſingulis actibus, juramentis, Solennitatibus, ceremoniis circa inaugurationem ſuam præſtari ſolitis, debitis & conſuetis, adeſſe omniaque & ſingula fideliter in notam ſumere, ac deſuper inſtrumentum & inſtrumenta ſeu fide digna documenta conficere, edere atque in uſum Ill.mæ Suæ Celſitudinis communicare vellemus. Et ut omnia hæc fide dignius & ſine omni partialitatis ſuſpicione peragantur, Ill.ma S. C. me infra ſcriptum Notarium a juramento & omni obligatione, quibus ipſi alias aſtrictus ſum, quoad hoſce actus abſolvit.

Quibus præviis R.ma S. C. coram nobis Notariis ac teſtibus infra nominatis proteſtata fuit, ſe non intendere perantiquum illud juramentum Epiſcopale, tempore inaugurationis Epiſcoporum in Capitulo prælegi ſolitum, cum in eo multa contineantur hoc tempore impoſſibilia, abolita & inuſitata, & contra canones concilii Tridentini juramenta a S. C. ſedi Apoſtolicæ & alias præſtita autoritatem Epiſcopalem & Principalem alio modo præſtare, quam juxta explanationem & trutinam ad diverſos ejus articulos & paragraphos manu ſua propria conſcriptam & in heſterno dato ſignatam, quam nobis una cum ipſius juramenti copia in manus tradidit, idque in eum tantum finem, ne nullitas in jurando, utpote re graviſſima, committatur ſuaque conſcientia non obſervatione juramenti grauetur, petens deſuper Inſtrumentum & Inſtrumenta. Acta in arce Jburg in ipſo cubiculo Epiſcopali, præſentibus R.dis & doctiſſ. D. Alberto Lucenio, Protonotario Apoſtolico, Vicario in ſpiritualibus Oſnabrugenſ. & D. Hippolito Franciotti, Canonico Bonnen. teſtibus fide dignis ad præſentia requiſitis.

Eodem die hora 10. antememoratus Rev.mus & Ill.mus Princeps Franciſcus Guilielmus, Epiſcopus Oſnabrugenſis, cum ampliſſimo & ſpectabili comitatu Prælatorum cathedralium Eccleſiarum Monaſterienſis & Paderbornenſis Comitum de VVartenberg

tenberg & Teclenburg, Satraparum & Nobilium, item Præfectorum & Officiatorum hujus & vicinarum Diœceſium, provinciarum ac territoriorum aliorumque Aulicorum & Miniſtrorum, imprimis vero Archiſatrapa Ducatus Weſtphaliæ, Friderico a Fürſtenberg uti a Ser.mo & Rev.mo Principe Ferdinando, Archiepiſcopo Colonienſe & Principe Electore, Metropolitano, ad hoc miſſi Legati, ex arce & reſidentia ſua Iburgenſi proceſſit recta via ad civitatem ſuam Oſnabrugenſem, cui in curru aſſederunt e regione dictus Legatus, a dextris Comes Ferdinandus de Wartenberg, a ſiniſtris Comes Mauritius de Tecklenburg, reliquis juxta diſpoſitionem deſuper factam antecedentibus & conſequentibus. Nos ſtatim currum equites inſecuti fuimus.

Cum ventum eſſet ad campum ultra pagum Oſede, ibi oblongo agmine præſto fuerunt & Ill.mam S. C. expectarunt Nobiles Equeſtres patriæ, qui præmiſſa ſalutatione tubarum clangore propius ad Ill.mi currum accedentes, quidam ex equis deſcenderunt, & Satrapa provincialis, Herbordus de Baer, Principem excepit hiſce aut ſimilibus verbis:

Hochwürdiger, Hochgebohrner Fürſt, gnädiger Herr.

Daß E. F. Gn. ſich gnädig gefallen laſſen, dem alten Herkommen nach, ihren Eintritt in die Statt Oßnabrück zu halten und die Solennia, gleich ihren löblichen Vorfahren am Stifft, zu præſtiren, das habe die edle Ritterſchafft erfreulich vernommen, wünſchen J. F. G. dazu glückliche Regierung, langes Leben und allen gedeylichen Wolſtandt, erbieten ſich, als getreue Unterthanen, zu allem ſchuldigem Gehorſam und Dienſten und bitten, J. F. G. wolle ſie bey ihren Privilegien und alt-löblicher Gewonheit und Gerechtigkeiten beſchützen, und ihr gnädiger Fürſt und Herr ſeyn und bleiben.

Quibus Illuſtriſſima ſua Celſitudo in effectu reſpondit, ut ſequitur:

J. F. G. thuen ſich gegen die Ritterſchafft dieſes ihres Stiffts der Gratulation und Anwünſchung halber in Gnaden bedancken, wollen ſie wider ihre beſtändige Privilegia und löbliches Herkommen nicht beſchweren, auch von ihnen verhoffen, ſie werden ſich als getreue Patrioten und gehorſame Landſaſſen, wie ſie ſchuldig, ſamt und ſonders jederzeit bezeigen, maſſen Sie ſich dann alſo auch nochmahlen, als ihr Landes-Fürſt und Vater erbotten haben wollen, wie Sie vor dieſem öffters gethan.

Deinde iidem Nobiles, conſcenſis equis, ordine bini, terni aut quaterni currum Principis præceſſerunt, & ſic paulatim progreſſum fuit usque ad collem, vulgo Harderberg, ubi Præpoſitus, Decanus & Capitulares cathedralis Eccleſiæ, e curribus & equis ſuis deſcendentes, Principem exceperunt & per Syndicum ſuum ſalutarunt in hunc modum:

Daß J. F. G. ſich gnädig gefallen laſſen dem uhralten Herkommen nach heute ihren Eintritt zu thuen und die gewöhnliche Solennia zu præſtiren, hätte ein Ehrwürdig Dom-Capitul erfreulich vernommen, und gleich ſie nicht zweiffeln, ein ſolches zu Auffnehmen des H. Römiſchen Reichs, deſſen auch J. F. G. ein vornehmer Stand ſeyn, dieſem hoch-bedrängten Stifft und Unterthanen zu Troſt, zu Handhabung der Catholiſchen Religion, zu Abwendung aller Gefahr und Stabilirung des wehrten Friedens, Ruhe und Einigkeit, gereichen werde, und J. F. G. dazu ein langes Leben, beſtändige Geſundheit und glückliche Regierung wünſchen, alſo wolle ein Ehrwürdig Dom-Capitul auch nicht unterlaſſen, nach allem ihrem Vermögen J. F. G. unter die Arme zu greiffen und bey zu ſtehen, mit dienſtlicher Bitte, J. F. G. wollen allſolch wolangefangen Vorhaben continuiren, ſich des übrigen nicht verdrieſſen laſſen und, gleich ihren löblichen Vorfahren, die Inthronization und dabey übliche Solennitäten vollenziehen, auch forthin ihr gnädiger Herr ſeyn und bleiben.

Ad quæ illuſtriſſimus Princeps in hunc ſenſum reſpondit.

Ihre Fürſtl. Gn. thäten ſich gegen ihr würdig Dom-Capitul der gethanen Anwünſchung und Erbietung in Gnaden bedancken, und gleichwie Ihre Fürſtl. Gnad. ſich gegen Sie offeriren thuen, alſo wollen Sie ſich auch gegen ſie ſamt und ſonders verſehen, ſie werden ſich ihrer Vocation, geiſtlichem Stand und ihrer Kirchen löblichen conſuetudinibus gemäß verhalten; Ihre Fürſtl. Gnad. wollen hoffen, dieſer ihr vorhabender Eintritt, und was dabey zu præſtiren, werde zu GOttes Ehren, Erleichterung der armen Unterthanen und Erhaltung der wahren Religion gereichen, an dem Sie ihres theils nicht erſitzen laſſen wollen, verſehen ſich auch, ein ehrwürdig Dom-Capitul werde, ihrem Erbieten gemäß, deroſelben beyſtehen, unter die Arme greiffen und getreulich cooperiren helffen, damit Sie Ihre Regierung alſo führen, daß es zu des Vatterlands Beſten außſchlagen möge, auch ſich ſonſten alſo bezeigen und mehr Urſache geben, ihren geneigten

Wil-

Willen denen Dom-Capitularen ſamt und ſonders zu erweiſen.

Quo ibidem hinc inde peracto eodem ordine perrexerunt, Dominis Prælatis & Capitularibus conſcenſis curribus et equis Ill.mi Principis rhedam ſubſequentibus ; appropinquando autem ad turrim cuſtodiæ et limites, vulgo dem Wahr-Thurn und Land-Wehr, Ill.ma ſua Celſitudo per me, Johannem Coverden, Notarium, Cancellario mandavit, ut Cancelliſtam, Chriſtianum Praſſen, præmittat, ſpectatum, an Conſules et Senatus Civitatis Oſnabrugenſis in ipſo loco der Land-Wehr præſentes Epiſcopum ſuum excepturi expectent, quod ſi ibi ſint, ut illos nomine Principis inde ad locum iſtum, ubi quondam Ill.mum Cardinalem de Zolleren, Epiſcopum Prædeceſſorem, exceperunt, recedere jubeat, qui cum illis, in ſecundo campo intra limites der Land-Wehr expectantibus, mandatum ſuum expoſuiſſet, reſponderunt, in eodem loco Majores ſuos pro tempore Epiſcopos inaugurandos expectaſſe et excepiſſe ; quod vero Cardinalem piæ memoriæ alibi exceperint, ad id ſe, propter lutoſas tum temporis in Decembri vias et campos, coactos eſſe, et ſic ibidem permanſerunt. Accedentem autem eo Principem his aut ſimilibus verbis exceperunt.

Daß J. F. G. glücklich anhero gelanget, dem alt-löblichem Herkommen nach ihren Einritt zu thuen, deſſen haben ſich anweſende Bürgermeiſter, Rath und Gemeinheit dero Stadt Oßnabrück höchlich erfreuet, wünſchen dazu J. F. G. glückliche Regierung und allen guten Wolſtand ; ſo bitten ſie auch, J. F. G. wollen, gleich ihren hochlöblichen Vorfahren, ihnen die Privilegia, alte Gebräuche und Freyheiten confirmiren, beſtättigen und ſie dabey verbleiben laſſen, handhaben und beſchützen, daneben auch keine, ſo innerhalb der Landwehr ſich vergriffen, mit ſich bringen und verglaiten.

Als dann auch J. F. G. unlängſt, zu Bezeigung mehreren Gehorſams, Ihro die Schlüſſel der Statt zu gegen zu bringen, an Burgermeiſter und Rath gnädig angeſonnen, ſo wollen ſie dieſelbe, die ſie noch in Händen haben, auch hiermit, jedoch daß es ihren Privilegien und alt-löblichen Gebräuchen unabbrüchig ſeyn ſolle, unterthänig præſentiret haben, mit Bitte ſolche gehorſame Bezeigung in Gnaden auff- und an-zu nehmen.

Ad hæc alte memoratus Princeps reſpondit hoc vel ſimili modo.

J. F. G. thäten ſich gegen anweſende Bürgermeiſter und Rath, wie auch gegen Gemeinheit ihrer Stadt Oßnabrück in Gnaden bedancken, gereichte ihr auch derſelben gehorſame Bezeigung zu gnädigem Gefallen, dahero ſie auch mehr Urſache nehmen werden, ihren gnädigen Vätterlichen Willen ihnen, als getreuen Unterthanen, zu bezeigen. Was privilegia antrifft, hätten J. F. G. ſich allbereit öffters erkläret, was beſtändige ſeyen und löbliche, daß Sie ſie nicht, wie auch in religione, turbiren wollen, gleichwohl wollen J. F. G. auch verhoffen, ſie werden ſich in ſchuldigem Gehorſam jederzeit erzeigen. So gereiche J. F. G. auch die præſentation der Statt-Schlüſſel zu gnädigem Gefallen, ſo ihnen hierneben wieder zugeſtellet. Und weil ſie ſich dann alſo gehorſamlich bezeiget, wollen J. F. G. auch der Stadt ihren gnädigen Willen zu erweiſen nicht unterlaſſen.

Interea Equites civitatis & binæ turmæ civium cum ſuis ſigniferis, ipſique Conſules & Senatores, hujusmodi comitatui & ordini ſe adjunxerunt, quisque ſuo ordine & loco. Ipſe vero Ill.mus Princeps ad eum locum ubi quondam Ill.mus Dominus Cardinalis piæ memoriæ a Conſulibus & Magiſtratu exceptus fuit & primum equo inſedit, in curru perrexit & ibi quoque conſcenſo equo, præcedente prædicto utroque Comite & Legato Ser.mi Principis Electoris Colonienſis & reliquis ordine præcedentibus & ſubſequentibus, equitavit, cui propemodum ad portas civitatis advenienti ſupremus locum tenens Cæſareus, modo in civitate hybernans, Stephanus Alberti, præſentibus quinque Capitaneis, reliquas claves portarum civitatis obtulit & porrexit, quas Ill.mus Princeps acceptans & reddens illo, ut præmittitur, ordine & comitatu per portam S. Johannis civitatem intravit, & per plateam S. Johannis, per portam antiquam, per plateam magnam, durch die Cranen-Straſſe, per forum, Eques una cum prædictis Legato Archiepiſcopali, Comitibus, Prælatis, Nobilibus, familiaribus, miniſtris, perrexit ad immunitatem majoris Eccleſiæ, ubi etiam a Patribus ſocietatis, Profeſſoribus & Studioſis Gymnaſii Carolini verſibus gratulatoriis & muſica exceptus fuit, & ad aulam ſibi paratam in ædibus Canonici Dorgelohe, civibus ab utraque parte platearum armatis, cum vexilliferis ſuis, militibus Cæſareanis ad portas, curiam, in foro & aſylo adſtantibus, & paulo poſt ter ſalve bombardarum fragore, tympanorum ac buccinarum ſonitu, concrepantibus.

Ædes prædictas Ill.mus & Rev.mus Princeps deſcenſo equo ingreſſus Legatum Archiepiſcopalem ſimul in cubiculum ſuum introduxit ibique, accepta toga cum cauda, rocchetto & cappa Epiſcopali cum bireto, inſtitutaque proceſſione juxta ordinem datum proceſſit poſt Subdiaconum Canonicum, indutum cum Dalmatica cum cruce, baldachinum duobus ex Nobilibus & duobus ex Senatu portantibus.

Poſt ingreſſum templi Ill.mus ſuper ſtrato tapete ſtatim genua flexit, uno Canonico pulvinar ſupponente, & per Dn. Præpoſitum porrecta cruce & a ſe oſculata, a Dn. Decano aſpergillum ſumſit & ſe primum, deinde adſtantes aſperſit, thus in thuribulum impoſuit caput tectus, eumque ſtantem Canonicus Diaconus Dn. Joannes Melſchede terno ductu incenſavit.

Deinde progreſſus fuit ad altare venerabilis ſacramenti, ubi ad medium templi venit, caput detexit, ante altare ſuper tapete ſtrato genibus flexis oravit, poſt orationem ſurrexit, factaque reverentia venerabili ſacramento, ſecutus fuit ad domum Capitularem Canonicos, ubi tecto capite ſedit, Syndico Capituli bullas Apoſtolicas ſuper Epiſcopatu Oſnabrugenſi primum, deinde Regalia Cæſarea, tertio juramentum Epiſcopale antiquum prælegente. Quo juramento ſic lecto illuſtriſſimus dixit ;

Cum audiverim juramentum, Epiſcopis hujus noſtræ Eccleſiæ prælegi ſolitum, in eo vero multa contineantur abolita, impoſſibilia, contra ſanctiones canonicas, meam autoritatem Epiſcopalem & Principalem, jura Eccleſiæ noſtræ, illud non intendo jurare aliter, quam uti me hodie coram Notario declaravi, & ad ratificationem Summi Pontificis & Imperatoris. Sic me Deus adjuvet & ſancta ejus evangelia !

His finitis iterum ordinata fuit proceſſio ad templum.

Interim Ill.mus depoſuit cappam Epiſcopalem &, aſſumto pluviali, cum cruce paſtorali ingreſſus chorum, a Canonicis cathedralibus deductus fuit ad altare majus, ante quod ſuper tapete ſtrato genua flexit, oravit, ſurrexit, capite profundam reverentiam altari fecit, gradus aſcendit, altare in medio oſculatus, pecunias ſuper illud obtulit gradatimque deſcendit, choro ſemper antiphonas conſuetas cantante. D. D. Præpoſitus & Decanus in ſuis pluvialibus Ill mum deduxerunt ad ſedem Epiſcopalem. Abbas Iburgenſis paratus in Pontificialibus ſtans verſus altare incepit : Te Deum laudamus &c. Poſtea aſcendit altare & verſus Ill.mum ſtetit detecto capite. Ad vers.

Te ergo quæſumus &c. genua flexerunt omnes, Capellano Ill.mo pulvinar ſupponente. Finito hoc verſu iterum ſurrexerunt & ſteterunt. Abſoluto hymno Dn. Abbas cantavit verſiculum & orationem Ill.mus genua flexit, poſtea ſurrexit, altari reverentiam fecit & tecto capite ſedit, Canonicis ſigillatim & ordine venientibus dextram oſculandam dedit, choro interim cantante. Finita reverentia D. Abbas cantavit vers. & orationem de profundis &c. omnibus ſtantibus, poſt ſe vertit ad Ill.mum facta profunda reverentia, & iterum verſus altare, ubi cantavit : Sit nomen Domini benedictum &c. dedit benedictionem omnibus genua flectentibus, præter illuſtriſſimum Epiſcopum. Magiſter ceremoniarum promulgavit indulgentias, ad quas Ill.mus ſedit, qui hiſce finitis depoſuit pluviale & crucem pectoralem, & reaſſumſit cappam Epiſcopalem, factaque altari profunda reverentia, comitante clero primario & ſtipantibus ſuis familiaribus domum diceſſit.

Altera die lunæ decima tertia Martii mane hora octava convenerunt patriæ Status ad aulam Canonici Dorgelohe, Ill.mo & Rev.mo Principi Epiſcopo præparatam. Exinde proceſſum fuit ad templum cathedrale, præcedentibus Nobilibus, ad cujus januam expectarunt Capitulares. Ill.mo datum fuit aſpergillum per D. Præpoſitum, quo ſe primum, deinde ipſum, aqua luſtrali aſperſit. Deductus ad altare venerabilis Sacramenti, ante quod facta oratione chorum ingreſſus ſedit ſuper ſedem ibi præparatam ſub baldachino in cappa Epiſcopali.

Cantatum deinde fuit ſacrum ſolenniter per Dn. Abbatem Iburgenſem Lecto Evangelio liber Ill.mo oſculandus porrectus, nec non oſculum pacis datum ipſeque incenſatus fuit. In fine benedictio data fuit, ut heri, ſine tamen indulgentiis.

Finita miſſa Ill mus depoſita cappa & ſumto muzeto aſcendit ad locum Capitularem, ubi propoſitio dictæ Statibus patriæ facta, qua finita circa undecimam domum rediit.

Acta fuerunt & ſunt hæc, anno, Pontificatu, imperio Cæſareo, indictione, menſe, diebus, horis & locis, quibus ſupra, prænominatis multisque aliis fide dignis teſtibus præſentibus.

Lunæ 13. Mart. 1628. hora X. antemerid.

OSnabrugæ uſm Capitul-Hauß beym allgemeinen Land-Tag in Anweſen des Dom-Capituls, der Ritterſchafft, Bürgermeiſter und Rahts der Stadt Oßnabrück, und Abgeordneten der Statt Wiedenbrück und Quackenbrück, præſidente Ill.mo & Rev.mo Principe Epiſcopo Oſnabrugenſi cum Conſiliariis ſuis,

Dn. Cancellario, Dn. Officiali, Dn. Baer, it. Satrapis in Iburg & Grönenberg, Wennemaro ab Heide & Jodoco a Fullen, Lecta per Cancellarium propositio des Land-Tags usque ad §., in quo fit mentio des Kayserl. Mandats, quod & publice lectum, vigore cujus & propositum & prælectum est Nobilibus patriæ juramentum conceptum, mit der Anzeige daß sie, die von der Ritterschafft, dasselbe leisten wollen, da aber ein oder ander dessen bedencken hätte, daß der oder dieselbe von diesem Land-Tag abtreten sollen.

Darauff die Anwesende von der Ritterschafft einen Abtritt und diesen Punct in Bedencken genommen, und sich endlich durch ihren Syndicum, D. Peltzer, dieser gestalt erkläret:

Die adeliche Ritterschafft seye den abgeforderten Aid und Huldigung abzulegen so willig, als schuldig, wan sie in ihrem Gewissen unbetrübt verbleiben mögen.

Rev.mus per Cancellarium in effectu.

Ihre F. G. wollen sie wieder Recht und die Reichs-Constitutiones nicht beschweren, Dieser abgelesene Aid wäre nicht allein vor sich selbst billich, sondern auch der Röm. Kayserl. Majest. Unserm allergnädigstem Herrn zu Ehren und schuldigem Gehorsam abzulegen. Was nun ihre annectirte condition anbelange, seye deßhalben niemanden etwas zugemuthet, wie Sie dann auch niemanden etwas zumuthen werden wider die Rechte und Reichs-Constitutiones.

Darauff zu J. F. G. getreten, deroselben die Gelübde zu leisten die Hand geküsset, der Herr Commandeur Korff, der Land-Drost und übrige von der anwesenden Ritterschafft aber haben nochmahls einen Abtritt genommen, sich besprochen und erkläret:

Ob wol die adeliche Ritterschafft alnoch in Gewissens-Sachen nicht betrübet; Weilen aber in dem abgelesenen Kaiserl. Mandat der Religion oder Reformation Meldung geschiehet, und das Juramentum ad mandatum Cæsareum relativum ist, und sie als Unterthanen in denen Reichs-Constitutionibus dieser gestalt nicht begriffen, als bittet die Ritterschafft, sie der declaration Regis Ferdinandi hierunter genieſſen zu lassen.

Rev.mus per Dn. Cancellarium.

J. F. G. erklären sich nochmahls, daß Sie die Ritterschafft über Recht und die Reichsconstitutiones nicht beschweren wollen und weilen Sie ihnen in p.o Religionis nichts vorhalten lassen und keine Ursache sehen, warumb sie diesen punct so starck moviren, versehen Sie sich, die Ritterschafft werde pure dem Kaiserl. Mandat ein Gnügen thuen und den vorgehaltenen Aid ablegen.

Illi: Weilen sich dann J. F. G. gnädig erkläret, Sie, die Ritterschafft, dießhalber nicht zu beschweren, als seynd sie ferbietig, den erforderten Aid abzustatten.

Und haben darauff nach-benannte von Adel J. F. G. die Hand geküsset, und hernach sämtlich, mit außgestreckten zweyen förderſten Fingern ihrer rechten Hand, dem Herrn Cantzler, der ihnen den Aid distincte vorgehalten, nachgesprochen und geschworen zu GOtt und seinem H. Evangelio, immassen selbiger Aid mit mehrem nachführet:

Herbord de Baer, Land-Drost.
Adam Schele.
Johan von Haren.
Caspar Stael.
Caspar von Knesebeck.
Wolffgang von Böselage.
Gise Georg von Schnetlage.
Caspar von Alchwede.
Henrich von Buschhoff.
Rudolff von Schnetlage.
Henrich Drost zum Kaltenhoff.
Gerhard von Dincklage.
Henrich Lüning.
Daniel Schele.
Caspar de Wend, zu Wiedenbrück.
Herman Adam von Langen.
Liborius und Philip Siegmund von dem Busch.
Eberhard Georg von Ohr, zu Broche.
Johan Grotthauß.
Johan von Quernheim, zur Havenburg.
Niclaß Grotthauß.
Johan von Dumstorff, zu Halsterbecke.
Clamor Ameling Drebber.
Johan Adolff Werpup.
Henrich Ledebur.
Clauß Grotthuß.
Henrich Schade.
Albert Pladeiß.
Adam von Eickel.
Henrich Adrian von Beesten.
Wennemar von Heiden, Drost zu Iburg und Reckenberg.
Jobst von Fullen, zu Dratum. Drost zum Grönenb. Wittlage und Hunteburg.

Demnächst ist ein gleichmäßiger Aid denen anwesenden Bürgermeistern und Rath dieser, auch der Städte Wiedenbrück und Quackenbrück abgeordneten, vorgehalten, mit Anzeige, da einer oder ander aus ihnen solchen Aid abzustatten Bedencken hätte, der oder dieselbe von gegenwärtigem Land-Tag abtreten sollen.

Darauff sie gleichfalls einen Abtritt genommen, sich besprochen und erkläret in effectu, wie folget:

J. F.

J. F. G. hätten sich gestern in Gnaden erkläret, ihre Stadt bey denen uhralten Gewonheiten, Frey- und Gerechtigkeiten zu lassen; ob nun wol bey Menschen Gedencken bißhero einem zeitlichen Bischoff und Landes-Fürsten dieses Stiffts von Bürgermeistern, Rath und Gemeinheit dero Stadt kein ander Gelübde oder Aid, als gestern beschehen, geleistet, so wäre doch ein ehrbarer Rath neben der Bürgerschafft in Unterthänigkeit erbietig, ihre Erclärung darauff zu thuen und den vorgehaltenen Aid abzustatten, mit außtrücklichem Vorbehalt des Religion-Friedens und der Declaration Kaisers Ferdinandi I. daß sie im Gewissen unbetrübet bleiben möchten.

Reverendissimus per Cancellarium:

J. F. G. hätten sich bereits vor diesem, wie auch gestern in Gnaden erkläret, die Stadt, was sie an beständigen Gebräuchen, Freyheiten und Privilegien haben, dabey zu lassen, zu beschützen und zu manuteniren, wie Sie sich auch in jetziger Land-Tags-Proposition nochmahls dahin erklären; Sie können aber nicht befinden, daß Bürgermeister, Rath und Gemeinheit die Huldigung und Aid abzustatten nicht schuldig seyen. Und weilen der Inhalt des vorgelesenen Aides in substantia nichts anders, als daß sie ihrem Landes-Fürsten und dem lieben Vatterland getreu und hold seyn sollen, mit mehrerem, wie sie ohne dem als getreue Patrioten, schuldig, und darin keine Meldung der Religion geschiehet, so wollen J. F. G. auch dießfalls von der Religion nicht hören, sondern nur schlecht die Leistung ihrer Gebühr und der Kaiserl. Befehliche Parition erwarten.

Illi per Doctor. & Consul. Modemun.

Seyen nochmahls des unterthänigen Erbietens, den abgeforderten Aid abzustatten, gleichwol mit vor-erwehntem Vorbehalt, ut supra.

Reverendissimus ipse:

Die Religion habe hiermit nichts zu thuen, sollen sich nur pure erklären, ob sie den Aid abstatten wollen?

Darauff sie sich endlich willig erkläret, und seynd nachfolgende Bürgermeister und Rahts-Verwandte, wie auch der Stadt Wiedenbrück und Quackenbrück Abgesandte, zu J. F. G. getreten, deroselben die Hand geküßt, und haben demnächst, mit auffgestreckten zween Fingern ihrer rechten Hand, dem Cantzler, der ihnen den Aid vorgelesen, distincte nachgesprochen und demselben also nachzukommen, samt und sonders vor ihre Person verheissen, so wahr ihnen GOtt helffe und sein H. Evangelium.

Sind aber diese mit Nahmen: Cord Grave und Albert Modeman D. Bürgermeister; Johan Meier; Ameling von Lengerke; Christian Schneider, der Rechten Doctor. Johan Walfeld D; Herman Hallervord D; Johan Wanderpoel; Manto Dalde; Engelbert Meuseler; Johan Ringelman; Conrad Töleke; Herman Schlaff; 2. Abgeordnete von der Stadt Wiedenbrück; 2. Abgeordnete von der Statt Quackenbrück.

Darauff sind die übrige puncta der Landtags-Proposition abgelesen, in der anwesenden Stände Deliberation und Conclusion gestellet; und haben sich immittelst J. F. G. zu dero Hofthaltung begeben.

Eodem die hora IVta pomerid. hat die adeliche Ritterschafft einen Außschuß zu J. F. G. abgeordnet und deroselben durch ihren Syndicum proponiren lassen in effectu præmissis præmittendis, wie folget:

J. F. G. würden sich in Gnaden erinnern, welcher gestalt Sie die Stände in gemein ermahnet, in allem, was zu des Vatterlands Besten und Auffnehmen und zu Abwendung angedroheter Gefahr und Unheils, gereichen thuet, getreulich zusammen zu setzen. Nun hätten aber die beide Stände, als Ritterschafft und Städte, ihres Theils daran nichts ermangeln lassen, sie befinden aber und befürchten, weilen die 3. Stände nicht allerdings einig, deren etliche sich absentiren, etliche entweichen, daß dahero viele Occasiones, dem Vatterland zu helffen, verabsäumet und Mißtrauen zu stifften verursachet werde; Derowegen die Ritterschafft nicht unterlassen können, etliche aus ihrem Mittel zu J. F. G. abzuordnen, dieselbe unterthänig zu ersuchen diesen Weiterungen vorzubauen; Da auch ein oder ander aus ihrem Mittel wäre, dagegen J. F. G. einig Mißtrauen oder Ungnade gefasset, gegen den oder dieselbe ihr Vätterlich Hertz erweichen zu lassen und in Gnaden zu perdonniren, sich auch wegen ihrer Freyheiten, Gewonheit und Privilegien also gnädig zu bezeigen, daß es nicht das Ansehen habe, als wan eine amnestia, oder ander interesse darunter gesuchet, und also allen Extremitäten vorgebauet werde.

Illmus per Cancellarium respondit, præmissis præmittendis.

J. F. G. haben ungern vernommen, daß sich die Stände angegebener massen separiren wollen, dem Sie dan vorzubauen offt getreulich an sie geschrieben, ermahnet und gewünschet, daß die Stände, als membra, sich dem capiti conformirten, wünschen allnoch, da solches von einem oder andern nicht beobachtet, es in gute Obacht genommen werde.

Episcopus & Capitulum haben allezeit zusammen gehalten, möchten wünschen, daß auch allezeit und ins künfftige Einigkeit cum Capitulo gehalten were. J. F. G. hoffen auch, die 2. übrige Stände werden sich denen accommodiren, damit die alte Vertraulichkeit wieder gepflantzet, gestifftet und erhalten werde. Und weilen sich Capitulum allezeit accommodiret, sehen J. F. G. nicht, was Sie gegen dasselbe zu ressentiren.

Was ein oder ander aus der Ritterschafft, so sich wieder J. F. G. und dero Stifft vergriffen, anbelanget, und daß diejenige, so pecciret und lædiret, perdonniret werden möchten, können sich J. F. G. auff der Ritterschafft general-Bitte, annoch nicht erclären, weilen einer mehr, als der andere peccirt, und sie speciales nicht nennen, die sich gleichwol ungescheuet im Stifft auffhalten. J. F. G. wollen gleichwol die vor einen und andern von diesem und jenem beschehene Intercession suo tempore in Obacht nehmen und sie deren geniessen lassen, wie sie dann keine amnistie vorgeben können, als wegen derer, so sich dergestalt wieder J. F. G. und dero Stifft gebrauchen lassen; Und suchen J. F. G. im übrigen hierunter nichts anders, als ihren hochbetrangtem, verwirrtem, außgeschöpfftem Stifft wieder in Esse zu bringen, weil Sie eine solche schwere Regierung angetreten, als wol in 100. Jahren kein Bischoff gethan. Versehen sich also, die Ritterschafft werde mit anderen geborsamen Ständen getreulich zusammen setzen, des Vatterlands Nothdurfft und Wolstand betrachten und den Landtagsschluß befördern helffen.

Diesem nach etwa über eine Stunde haben J. F. G. ihren Cantzler und Secretarien Schlaff ins Capitul-Hauß geschicket, den Landtags-Schluß zu vernehmen, selbigen J. F. G. zu dero Nachrichtung unterthänig zu referiren. Wie dann beschehen. Weilen aber J. F. G. in etlichen puncten mit den Ständen noch nicht einig, als ist der Abschied biß folgenden Morgen differiret.

Diesen Morgen umb 2. Uhr de mandato Ill.mi inspectum est cadaver Joh. Hellers, civis Osnabr. ab Henr. Brockman, itid. cive, hac nocte occisi.

Martis 14. Mart. 1628. hor. 8. Matutin. Osnabrugæ auff im Capitul-Hauß.

Ihrer F. G. in Anwesen der drey Stiffts-Stände, ihrer Räthe, zweyer Dresten, Heiden und Fullen, durch dero Cantzler den gestrigen Schluß repetiren und ferner die Nothdurfft denen Ständen dabey vortragen lassen.

Darauff J. F. G. wieder abgetreten, die Stände die puncta in weiter Bedencken gezogen und sich endlich per Syndicum Capituli resolviret, wie der auffgerichtete Landtags-Abschied mit mehrem nachführet, Inhalts also:

P. P. daß sich J. F. G. Persönlich anhero in ihr Stifft und Residentz begeben und dero hoch-betrangte Unterthanen mit ihrer Gegenwart erfreuet, in Abwesen dieselbe nach Vermögen beschützet, die occupirte Stätte und Festungen recuperiret, dessen thäten sich die Stände unterthänig bedancken, bitten auch, hinfüro bey denen ihrigen zu bleiben und an gehörigen Orten zu unterbauen, damit ihr Stifft und Stadt von denen unerträglichen Beschwerden erleichtert werden mögen. Wie nun J. F. G. ansehnliche Spesen und Kosten zu Außbringung ihrer confirmation und Regalien von denen höhesten Häuptern, auch zu Recuperirung derer Festungen und Häuser, angewandt und so eine schwere Regierung angetreten, als hätten die Stände aus denen Schrancken der capitulation und vor diesem gethaner protestation geschritten und sich dermassen angegriffen, daß sie über die gestriges Tages gewilligte 10000. Thlr. Willkomms-Steuer zu deren Ergäntzung noch 8000. Thlr. und also in allem 18000. Thlr. eingewilliget und zu deren Beybringung auff eine Person-Schatzung gesehen, jedoch dergestalt weilen Stifft und Statt anjetzo fast außgeschöpffet, daß damit noch eine Zeitlang Gedult gehabt und differiret, biß das Stifft erleichtert werde, und dieselbe 18000. Thlr. in nächst-folgenden 6. Jahren als jährlich 3000. Thlr. beygebracht und J. F. G. erst eingeliefert werden sollen; jedoch mit Vorbehalt der Stände habenden Freyheiten und ohne Consequentz, mit Bitte, J. F. Gnad. wollen sich dero Stifft und Statt Fürst-Vätterlich annehmen damit sie der schweren Einquartirung enthebet und zu deren Eintreibung desto baß gerathen mögen.

Denen von J. F. G. angeordneten Commissarien, so denen kriegenden Theilen unter Augen zu schicken, wollen die Stände zu ihrem Recompens jährlich 100. Thlr. zugeleget haben, der Zuversicht, sie werden des Stiffts Unterthanen Wohlseyn best-möglichst befordern.

So wollen die Stände auch einen Trompeter zu des Stiffts Diensten erhalten, der sich auch, wan er nicht verschickt beym Hoff-Lager alhier befinden möge.

Da dan auch unversehens starcke Partheyen ins Land hinein fallen, und mit einer geringen Verehrung grosser Schade verhütet werden könte, und in mora periculum erschiene können die Stände leiden, daß denenselben mit einer erträglichen Verehrung unter Augen gangen werde. Zu der Defension die Beambten besten Fleisses zu gebrauchen.

Den punct mit Fürstenau wollen die Stände mit ehistem vornehmen, und darauff gedencken, wie nöthige provision daselbst beyzuschaffen und wie die Rechnung mit denen 5000. Thlr. tempore Philippi Sigismundi bestehe.

Was nun modum collectandi und taxam personarum anlanget, hätte man den vorigen Anschlag de Anno 1602. nachzusehen und, da man sich dessen nicht vereinbaren könte J. F. G. als Ober-Herrn Ausschlag darüber zu erwarten.

Reverendissimus per Cancellarium respondit in hunc effectum:

J. F. G. haben in Gnaden angehöret, was sich die Stände erclären. So viel nun Anfangs die Dancksagung anbelanget, ist dieselbe unnöthig, angesehen die Pflicht, damit Sie denen höhesten Häuptern verwandt solches erfordere, und Sie sich dazu schuldig erkennen. Daß nun die Stände J. F. G. die 10000. Thlr. zur Willkomms-Steuer, und zu Ergäntzung der ansehnlichen Spesen 8000. Thlr. also 18000. Thlr. gewilliget, dessen thuen Sie sich in Gnaden bedancken und wollen nicht unterlassen, solches auff allen occurrentien umb die Stände samt und sonders zu verschulden.

Die termine betreffend, versehen sich J. F. G. die Stände werden selbige, auff erfolgte Erleichterung, etwas enger und etwa auff 4. Jahre setzen.

De modo collectandi seyen J. F. G. noch unberichtet, werden sich denselben vorbringen und weiter darüber vernehmen lassen.

Mit denen übrigen puncten, als Commissarien, Trompeter, defension, reparation der Häuser, victualien zu Fürstenau etc. hats seine Wege.

Endlich wollen J. F. G. die Stände ermahnet haben, daß sie vertrauliche Correspondentz unter sich halten und die Glieder mit dem Haupt sich einträchtig conformiren.

Mercurii die 15. Mart. Anno 1628. Osnabrugi auff dem Freyt-Hoff vor Herrn Dorgelohen Hoff.

Præsidente in sede, ibi ad hoc disposita, Ill.mo & Rev.mo Principe Episcopo, adstantibus Dn. Cancellario, Consiliariis, Drossardis, Nobilibus & Ministris, circumstantibus Tribunis & civibus hujus civitatis, Ill.mus per Dn. Cancellarium proposuit:

Demnach auff Christlich Absterben des Hochwürdigst-Hochgebohrnen Fürsten und Herrn, Herrn Eitel-Friederichen, der H. Röm. Kirchen Cardinalen, Bischoffen zu Oßnabrück, Fürsten zu Hohen-Zollern, der Churfürstl. Primat-Ertz- und Stiffter Cöln, Magdeburg, Saltzburg, Trier, Straßburg und Costantz Dom-Probsten, Graven zu Sigmaringen und Veringen, unsers gnädigsten Herrn, hochlöblichsten Andenckens, der Hochwürdige, Hochgebohrne Fürst und Herr, Herr Frantz Wilhelm Bischoff zu Oßnabrück, Dom-Probst zu Regenßburg, Graff zu Wartenberg und Herr zu Waldt ꝛc. unser jetziger gnädiger Fürst und Herr, von einem ehrwürdigen Dom-Capitul dieser cathedral-Kirche zu einem Bischoff und Landes-Fürsten dieses Stiffts rechtmäßiger Weise postuliret, und nunmehro so wol von Ihrer Päpstlichen Heyligkeit, als Röm. Kaiserl. Majest. ihre confirmation und Regalia empfangen, darauff vor zwey Tagen ihren Einritt in dero Statt gehalten, die Solennia præstiret und vorgestern von der Ritterschafft, wie auch Bürgermeistern und Rath, die Huldigung genommen, so versehen sich auch J. F. G. zu denen Gilten und gemeiner Bürgerschafft ihrer Statt Oßnabrück, sie werden gleichmäßig, dem uhralten Herkommen nach, und wie bey anderen Stätten gebräuchlich, sonderlich auch aus sonderbahrem Ihrer Kayserl. Majest. allergnädigstem Befehlich, den Ayd, so ihnen jetzt vorgehalten werden solle, abstatten;

Lectum mandatum Cæsar. deinde Juramentum.

Darauff die anwesende umbstehende Bürger, mit ausgestreckten zweyen Fingern ihrer rechten Hand, dem Cantzler nachgesprochen und den vorgehaltenen Ayd geschworen, so wahr ihnen, und ihrer jedem, GOtt helffe und sein heyliges Evangelium!

Darauff D. Modeman, daselbst auff dem Freythoff in Anwesen Bürgermeister und Raths vor der Bürgerschafft stehend, ferner proponiret:

Wie sie, Bürgermeister und Rath, die gemeine Bürgerschafft gestern vorbescheiden und dahin gebracht, daß sie den vorgehaltenen Ayd geleistet, jedoch mit außtrücklichem Vorbehalt, immassen sie auch vorgestern auff im Capitul-Hauß beym Landtag protestiret, die Religion und sie am Gewissen unbetrübet zu bleiben. Weil dann nun Bürgermeister, Rath und Gemeinheit sich in allem so wol Ihrer Kaiserl. Majest. als J. F. G. allergnädigsten und gnädigen Befehlichen allergehorsamst und gehorsamlich accom-

modiret/ ſo wollen ſie der tröſtlichen Hoffnung leben/ J. F. G. werden ſich ihrer/ als gehorſamer Unterthanen/ alſo Vätterlich und gnädig annehmen/ damit ſie nunmehro der ſo ſchweren unerträglichen Einquartierung überhebet/ oder je erleichtert werden mögen.

Ihre Fürſtl. Gnad. haben ſelbſt geantwortet: Sie hätten ſich wegen des angezogenen Vorbehalts allbereits vorgeſtern auffm Land-Tag erkläret und daß in dem vorgehaltenen Apd doch keine Meldung der Religion beſchehe/ ſondern des Inhalts ſeye/ wie jetzt verleſen/ dabey Sie es noch bewenden laſſen. Die Erleichterung betreffend/ weilen ſie/ Bürgermeiſtere/ Rath und Gemeinheit/ ſich als gehorſame Unterthanen alſo willig bezeigen, wollen J. F. G. ſich ihrer auch Vätterlich annehmen und die Erleichterung an gehörigen Ort nach Möglichkeit promoviren.

Eodem die Mercurii 15. Mart. 1628. hora 9. antemer. Rev.mus & Ill.mus Princeps, Franc. Guilielmus, Epiſcopus Osnabr. exinde eodem modo, ordine & comitatu, quo ſupra, proceſſit ad Eccleſiam fratrum minorum de obſervantia, ubi præſentibus ſupradictis, per patrem provincialem hujus ordinis publice & ſolenniter decantato ſacro, ipſe Ill.mus Domino Patri provinciali reliquisque Patribus & Fratribus de Obſervantia præſentibus & acceptantibus, habita publ. oratione, templum & monaſterium, jam ab 80. annis deſertum & aliquamdiu aliis uſibus applicatum, cum omnibus ſuis appertinentiis tradidit, reſtituit, de novo fundavit, uti literæ deſuper expediendæ latius teſtantur, injungens illis diſciplinam, officia & exercitia eorum ſpiritualia & religioſa, ut, ubi antehac fuit ſchola iniquitatis, ibi poſthac ſit exercitium chriſtianæ pietatis &c. It. ut conventus hic inſtituatur ſuper ſufficientibus & idoneis perſonis ad peragendum miniſterium divinum & inſtituti eorum munera obeunda, uti latius ab ipſa S. C. declaratum diſertis verbis, idque cum expreſſo conſenſu R.di Cap.li cathedr. Eccl.æ Oſnabr. Dominis Prælatis & Capitularibus præſentibus, aſtantibus & conſentientibus, ipſeque Ill.mus Princeps Ep.us Oſnabr. eisdem P.ribus & Fr.bus de obſervantia deſuper realem poſſeſſionem tradidit. Pater provincialis ex adverſo cum reliquis Patribus & Fratribus hujusmodi traditionem, reſtitutionem, fundationem cum humili ſubmiſſione & gratiarum actione acceptavit, promittens inſtituti & ordinis ſui Seraphici officia & exercitia fideliter præſtare devotasque Deo preces pro Ill.ma S. C. offerre, habito deſuper latiore ſermone. Deinde cantatum fuit in choro ab iisdem fratribus: Te Deum laudamus &c. Acta ſunt hæc in præfata Eccleſia Obſervantium prope Eccleſiam parochialem S. Catharinæ Virg. in Civitate Oſnabrug. præſentibus iisdem, uti ſupra in Eccleſia Auguſtinianorum.

XVIII.

Biſchoffs Franciſci Wilhelmi zu Oßnabrück Erklärung und Verordnung, wegen Einnehmung der Jeſuiter in die Stadt Oßnabrück, de Anno 1628.

FRanciſcus Guilielmus, Dei & Apoſtolicæ Sedis gratia S. Eccleſiæ Oſnabrugenſis Epiſcopus, Præpoſitus Ratisbonenſis, Comes de Wartenberg, Dominus in Wald &c. omnibus has literas noſtras lecturis vel legi audituris, ſalutem in Domino ſempiternam.

Notum facimus & ad perpetuam rei memoriam profitemur, quod reverendiſſimus & illuſtriſſimus Princeps, Itelius Fridericus, laudandiſſimæ memoriæ, S. R. E. quondam Cardinalis, Oſnabrugenſis vero Epiſcopus, Comes de Zolleren &c. Prædeceſſor noſter, ad erudiendum ſibi ſubjectum populum & reformandum religionis catholicæ & ſcholarum ſtatum, in his partibus omnino collapſum, auctoritate a S. Sede Apoſtolica ſibi conceſſa, & conſentiente Venerabili Capitulo cathedralis Eccleſiæ noſtræ Oſnabrugenſis, religioſos Patres & Profeſſores Societatis Jeſu evocaverit, eisdemque in civitate noſtra Oſnabrugenſi collegium, pro communi Eccleſiæ noſtræ bono erigere & fundare ſtatuerit; ad quam etiam fundationem perficiendam idem Prædeceſſor noſter, cum conſenſu Venerabilis Capituli noſtri iisdem Patribus aſſignavit & collegio novo incorporare ac in perpetuum unire decrevit imprimis beneficia Eccleſiaſtica ſimplicia & minora, quæ peculiarem reſidentiam non requirebant, pro dictorum Collegialium ſuſtentatione, deinde pro eorundem habitatione templum quoddam & monaſterium pene dirutum, quod iam inde ab anno 1542. aut circiter a Religioſis Ordinis S. Auguſtini deſertum, hæretico Magiſtratui traditum, poſtmodum vero a Venerabili Capitulo magno labore ſumtuque, accedente etiam auctoritate ſummi Pontificis & ſacræ Cæſareæ Majeſtatis, e manibus hæreticorum recuperatum fuit.

Hæc omnia cum reverendiſſimus & illuſtriſſimus Dominus Cardinalis &c. Patribus in perpetuum tradere ſtatuiſſet, morte autem immaturа præventus re ipſa ex voto præſtare non potuerit, Nos, laudabilem iſtum ejusdem Prædeceſſoris noſtri Zelum & ſalutare conſilium plurimum comprobantes, eo, quod ad reſtituendam, propagandam & conſervandam catholicam religionem & avitam pietatem in hac diœceſi noſtra, multis jam annis hæreſi contaminata, & ſub hæreticis adminiſtratoribus miſerandis fidei & morum naufragiis divexata, nullum præſentius remedium occurrerit, quam, aliorum Principum catholicorum exemplo, collegium dictæ ſocietatis erigere, dotare ac fundare, omnino faciendum nobis putavimus, ut quæ prænominatus Dominus Cardinalis, cum conſenſu Venerabilis Capituli noſtri, pro tali Collegio fundando aſſignaverat, Nos auctoritate ordinaria & ejusdem Capituli conſenſu eidem collegio in perpetuum uniremus, incorporaremus & reipſa traderemus.

Quod igitur ad beneficia attinet, ſunt hæc: Vicaria SS. Philippi & Jacobi in Eccleſia cathedrali; Rectoratus S. Pauli cum Vicariis, videlicet Vicaria S Liborii, SS. Johannis & Blaſii, Vicaria ſecundaria SS. Trinitatis, Vicaria ſecundaria ſummi altaris, Vicaria SS. Andreæ & Mathiæ, Vicaria SS. Trinitatis & Nicolai; Sacellum S. Spiritus penitus dirutum; Vicaria SS. Petri & Johannis ex ſacello undecim mille virginum.

Præter hæc alia quædam Eccleſiaſtica beneficia, exigui cenſus licet, nec dum vacantia, ea lege adjecimus, ut, quam primum illa legitime vacabunt, Patres Societatis hujus collegii poſſeſſionem illorum adeant & in perpetuum retineant. Sunt vero hæc ſequentia: Vicaria tertiana ſummi Altaris ſub titulo SS. Dionyſii, Blaſii, Antonii; Vicaria quartaria ſummi altaris; Vicaria SS. Dionyſii & Stephani; Vicaria primaria SS. Liborii & Blaſii; Vicaria ſecunda SS. Liborii & Blaſii; Vicaria SS. Trinitatis; ex ſacello undecim millium virginum Vicaria SS. Annæ & Marthæ, Vicaria omnium Sanctorum; Vicaria SS. Lucæ & Antonii, in Sacello S. Nicolai, Vicaria ſecundaria SS. Trinitatis; Sacellum S. Jacobi dirutum; Sacellum S. Georgii dirutum; Sacellum S. Eliſabethæ dirutum, & in eodem Sacello Altare SS. Annæ & trium Regum.

His accedunt reditus monaſterii olim Auguſtinianorum 165. Imperialium, qui jam ſupereſſe conſtant; item e ſcholis Carolinis 182. thalerorum annui cenſus; item e legato venerabilis quondam Præpoſiti Voſs ſex thaleri annui; denique ex beneficiis olim ſcholæ incorporatis 200. thaleri.

Hæc omnia & ſingula jam enumerata, prout illa Prædeceſſor noſter collegio in urbe noſtra fundando attribuere, donare & in perpetuum incorporare conſtituerat, Nos in eundem finem omnia ſæpe dictæ Societati attribuimus, donamus & in perpetuum incorporamus, ut Collegium Oſnabrugenſe illis, tanquam bonis ſuis propriis utatur, fruatur & libere de iis diſponat.

Ad monaſterium vero ſupra nominatum quod attinet, cum iſtud a Religioſis prædictis non tantum deſertum & hæreticis traditum fuerit, ſed jam a tot annis partim a Capitulo noſtro, partim a Prædeceſſoribus, absque ulla Ordinis contradictione adminiſtratum, & quod adhuc ex parietinis monaſterii & templi reliquum erat conſervatum, & interea ab Ordine prædicto penitus neglectum fuerit, ac denique ad Nos legitimo jam titulo ac jure devolutum erit; Nos tam prædictum monaſterium cum templo adjacente, horto & area, ut & omnia jura & pertinentia reditus quoque & proventus annuos ſupra dictos, quam etiam omnia & ſingula beneficia, vicarias & ſacella, cum omnibus juribus, bonis, mobilibus & immobilibus, reditibus & proventibus, privilegiis & immunitatibus, dicto collegio Societatis Jeſu fundando unimus, incorporamus & utenda fruenda ea ratione tradimus, ut de illis diſponere, tanquam de propriis ſuis bonis, libere ac licite valeant.

Et ne reditus ac proventus dictorum monaſterii beneficiorum aliquibus extraordinariis ſumtibus, exactionibus & gravaminibus in detrimentum collegii & fundationis minuantur, Nos omnia illa bona, agros, prædia, ſubditos & ſervitia eo pertinentia ab omnibus prædictis gravaminibus exemta ac libera in perpetuum eſſe volumus, ſicut tenore præſentium illa eximimus & liberamus, ita ut, inſtar bonorum noſtrorum, aliorumque Eccleſiaſticorum & religioſorum, ac juxta aliorum collegiorum ſocietatis Jeſu immunitatem, illa poſſidere ac frui liceat, nemine contradicente.

In fidem vero & confirmationem hujus noſtræ unionis, incorporationis perpetuæ traditionis & exemtionis, has literas ſigillo noſtro Pontificali majore & manus noſtræ ſubſcriptione roboravimus.

Actum in civitate noſtra Oſnabrugenſi, anno a nativitate Domini Salvatoris noſtri Jeſu Chriſti 1628. ipſo die S. Gregorii Papæ, qui fuit 12. menſ. Martii.

Et nos Præpoſitus, Decanus, Senior & Capitulum cathedralis Eccleſiæ Oſnabrugenſis, hanc a R mo & Ill.mo Domino D. Franciſco Guilielmo, Oſnabrug. Epiſcopo, collegii Societatis Jeſu unionem & incorporationem ſic factam eſſe atteſtamur, videntesque, illam ad evi-

evidentem utilitatem & commune bonum civitatis & diœcesis Osnabrugensis pertinere, jure merito, appenso etiam Sigillo majore, ratam habemus. Actum ut supra.

Franc. Guilielmus, Episcopus Osnabr. mppria.

Guilielmus Henseler, J. U. L. Cancellarius Vt.

(L. S. Ep.) (L. S. Cap.)

Joh. Schlaeff, Secretar.

XIX.

Ejusdem Edict, die Repartition und Bezahlung des Hoch-Stifft Osnabrückischen Quanti an den 5. Millionen Reichs-Thaler vnr die Cronen Franckreich und Schweden betreffend, de Anno 1649.

VOn GOttes Gnaden Wir Frantz Wilhelm Bischoff zu Osnabrück, Regenspurg, Minden und Verden des Heiligen Römischen Reichs Fürst, Graff zu Wartenberg vnd Schaumburg, Herr zu Waldt vnd Hachenberg, ꝛc. Thuen kundt vnd zuwissen allen vnd jeden bemeltes Vnsers Stiffts Osnabrück Geist- vnd Weltlichen Eingesessenen vnd Vnterthanen, wie ohne deme bekant, daß die Röm. Käyserliche Mayestät Vnser allergnädigster Herr nunmehr vorm Jahr in Vnserer Statt Osnabrück mit der Cron Schweden, vnter andern neben vorgangener Bewilligung Chur-Fürsten vnd Ständen deß Heil. Röm. Reichß geschlossen, all solcher Cronen eine Summa von fünff Millionen Reichsthall. auff gewisse Maß und Terminen, wie damahln abgeredt vnd verglichen worden, zu völliger Abdanckung vnd Exauctoration der Völcker, auch gäntzlicher Euacuation dern noch in Händen habender Plätze, bezahlt vnd entrichtet werden solten, vnd man dannoch sich biß dato wegen bemelter exauctoration vnd euacuation quoad modum & tempus nicht hat vergleichen können, massen erst jüngsthin der Schluß zu Nürnberg von allen Interessenten, auch noch darzu bewilligt worden, daß die vierte Million, welche sonsten Anno 1650. in fine erlegt werden sollen, auch anjetzo neben der dritten Million von jedem Standt nach proportion in quota abgetragen werden, vnd benebenst allen Ständen frey seyn vnd stehen sol, sich wegen der fünfften Million gleicher gestalt mit berürter Cron Schweden anjetzo abzufinden, wie auch alles ferneren Lasts, Kriegs-Vnruhen vnd Anforderungen völlig, wann Sie wollen, auff einmahl zu entladen, gestalt dann zu deren, auch anderer zu gleicher Ruhe vnd Befreyung erforderender Gelder Beybringung, wie solches bemelten Vnsers Stiffts Ständen auff dem vnterm 7. huius zu der Holen Linden bey Vnserm Closter Oisede beschriebenen und gehaltenen Landtag der Lenge nach mündlich proponirt, auch schrifftlich übergeben, mit Vns auch dieselbe einhelliglich sich der Billichkeit vnd Nothurfft nach, Krafft deß Land-Tags-Abschiedts, und Receß darzu verglichen, willig erklärt vnd dahin geschlossen, daß zu Beybringung allsolcher Gelder zu den fünff Millionen vorerst eine doppelde durchgehende Capitation oder Person-Schatzung außgeschrieben vnd an Handt genommen werden solte, vnd dafern mit allsolcher Summen annoch nit zuzulangen, alsdann ein vierter-dritter-auch nach Erforderen ein halber Theil von Vns vnd denen darzu von Vnsern Ständen Deputirten auffzusetzen, vnd wie gebräuchig außzuschreiben sein würde, doch dergestalt, daß etwan sich begebender Vberschuß zu des Lands Besten bleiben, vnd ohne Consent der Stände nit verwendet werden solle: Damit nun diese Anlagen der eilenden vnd erforderenden Noth nach auffs schleunigst vnd zwarn zwischen hier vnd Omnium Sanctorum beygebracht werden, vnd selbige zu mennigliches Wissenschafft kommen, als ist zu der Sachen Beförderung die Nothurfft befunden, solche folgender Gestalt ins offen vnd Truck bringen zu lassen.

Folget der Anschlag der Personen.

Thumb-Probst	21. Reichsth. 7. ß.
Thumb-Dechant	21. R. 7. ß.
Canonici emancipati siue hic sive alibi residentes,	10. R. 14. ß.
Cumpthur zur Lage.	21. Reichsth. 7. ß.
Cumpthur zu GOttes Ritteren Teutschen Ordens	10. Reichsth. 14. ß.
Abbas in Iborg	15. Reichsth.
Prior in Iborg	8. Reichsth.
Cellerarius in Iborg	6. Reichsth.
Conuentuales ibidem jeder	4. Rthl.
Præpositus ad S. Joannem	21. Rthl. 7. ß.
Decanus ad S. Joannem	10. Rthl. 14. ß.
Reliqui Canonici siue hic siue alibi residentes	8. Reichsthaler.
Decanus zu Widenbrück	8. Rthl.
Canonici zu Widenbrück	5. Rthl.
Abdißinne zum Berstel	8. Rthl.
Jede Canonisse desselben	3. Rthl.
Abdißinne in Bärssenbrügge	8. Rthl.
Jede Junffer daselbsten	3. Rthl.
Domina zu Malgarden	8. Rthl.
Jede Junffer daselbsten	3. Rthl.
Domina in Gertrudenberg	8. Rthl.
Jede Junffer in Gertrudenberg	3. Rthl.
Domina in Oisede	8. Rthl.

Jede

Jede Junffer in Oisede	3. Rthl.
Domina in Rulle	8. Rthl.
Jede Junffer in Rulle	3. Rthl.
Patres der Junffern Clöster	6. Rthl.
Sacellani ibidem	2. Rthl.
Leyjüstern in gemelten Clöstern	15. ß.
Vicarii Summi & S. Joannis	3. Rthl.
Vicarii in Widenbrück	2. Rthl.
Pastores utriusque Religionis in Stätten, Flecken vnd Dörffern, so in possessione & perceptione sein	4 Rthl.
Weiln das Collegiat-Stifft zu Quackenbrück jetzo Vacirt als ist aus dessen Einkomsten pro communi bono Patriæ anzuschlagen erstlich pro Decano	8 Rthl.
Vor zwölff Canonicis jedem	5 Rthl.
Vor zwölff Vicariis jedem	3 Rthl.
Sacellani im gantzen Stifft	2 Rthl.
Organisten in Stätten, Wigbolden vnd Dörffern 1. Reichsthaler. Frawen 10 ß. 6 pf. Kinder	5. ß. 3. pf.
Chorales Summi & Colleg.	10. ß. 6. pf.
Rectores & Conrectores Scholar.	2 Rthl.
Cantores & reliqui Collegæ	1 Rthl.
Schulmeistere auff Lande	10 ß. 6 pf.
Cüstere in Stätten vnd auffm Lande	10 ß. 6 pf.
Rittermäßige vom Adel	10 Rthl. 14 ß.
Frawen oder Wittiben vom Adel	8 Rthl.
Söhn vnd Töchter	2 Rthl.
Die jenige so Adlicher Freyheit geniessen, vnd nicht zum Landtag verschrieben werden 9 Rthl. Frawen 7 Rthl. Kinder 2 Rthl.	
Rechtsgelährten 8 Rthl. Frawen 4 Rthl. Kinder	1 Rthl. 10 ß. 6 pf.
Medici 4 Rthl. Frawe 2 Rthl. Kinder 1 thl.	
Secretarii, Procuratores, Notarii, in officiis publicis constituti	4 Rthl.
Frawen 2 Rthl. Kinder	1 Rthl.
Alle gemeine Schreiber, Notarii, Sollicitatores, Procuratores vnd Copisten was Stands die sein 1 Rthl. 7 ß. Frawen 10 ß. 6 pf. Kinder	5 ß. 3 pf.
Verwaltern vnd Pfächtere vff den Adlichen Häusern, Cumthureyen vnd Clöstern 5 Rthl. Frawen 4 Rthl. Kinder	2 Rthl.
Renthenierer 8 Rthl. Frawen 4 Rthl. Kinder	2 Rthl.
Amptman zu Geßmolde	8 Rthl. 14. ß.
Frawe	5 Rthl. 7 ß.
Rentmeistern, Richtern, Gograffen 8 Rthl. Frawen 4 Rthl. Kinder	2 Rthl.
Amptmänne, Schreiber vnd Vögte in Stifftern vnd Clöstern mit Weib vnd Kindern den Sollicitatoribus gleich).	
Kirspelvögte vffm Lande 6 Rthlr. 7 ß. Frawen	3. Rthl. 14 ß. Kinder 1 Rthl. 10 ß. 6 pf.
Führer 4 Rthl. Frawen 2 Rthl. Kinder	1 Rthlr.
Vndervögte 3 Rthl. Frawen 1 Rthl. 7 ß. Kinder	14 ß.
Vornehme Kauffleute vnd Krahmer in Stätten, Flecken vnd Wißbolden, 5 Rthl. 7 ß. Frawen 3 Rthl. 14 ß. Kinder	1 Rthaler.
Mittelmäßige Kauffleute vnd Krahmer 2 Rthl. 10 ß. 6 pf. Frawen 1 Rthl. 10 ß. 6 pf. Kinder	10 ß. 6 pf.
Kauffleuthe vnd Krahmer uffm Lande nach Aduenant denen in Stätten vnd Wigbelden gleich.	
Vornehme Brewer, Becker, Fleischhawer vnd Herbergerer in Stätten, Flecken vnd Wigbolden 3 Rthl. Frawen 1 Rthl. 10. ß. 6 pf. Kinder	10 ß. 6 pf.
Dieselbige vffm Lande 1 Rthl. 10 ß. 6 pf. Frawen 15 ß. 9 pf. Kinder	5 ß 3 pf.
Trompetter vnd Einspenniers Frawen 1 Rthlr. Kinder	2 Rthl. 10 ß. 6 pf.
Wagemeister 3 Rthl. Frawen 1 Rthl. 10 ß. 6 pf. Kinder	10 ß. 6 pf.
Haußsitzende Handwercksleuthe in Stätten, Flecken vnd Wigbolden so zimbliches Vermögens Frawen: 1 Rthl. 7 ß. Kinder	2 Rthl. 14 ß. 8 ß.
Mittelmäßige 1 Rthl. 7 ß. Frawen 10 ß. 6 pf. Kinder	5 ß. 3 pf.
Jtzt gedachte vffm Lande Frawen 14 ß. Kinder	1 Rthl. 7 ß. 4 ß.
Ledige Handwercksleuthe so Kost vnd Lohn verdienen	10 ß. 6 pf.
Ledige Handwercks-Knechte vffm Lande	8. ß.
Vom Landt eingepflüchtete, vnd deren sonst in diesem Anschlag noch nicht gedacht, nach Stands-Gebür.	
Alle Haußsitzende Diener 14 ß. Frawen Kinder	8 ß. 4 ß.
Alle ledige vnd ausreitende Diener an den reissigen Tisch gehörig	14 ß.
Reißige vnd alle andere jungen	8 ß.
Frohnen vnd Pedellen Frawen 10 ß. 6 pf.	1 Rthl. 7 ß. Kinder 7 ß.
Alle Dienst-Mägde	8 ß.
Alle Bawrsknechte	14 ß.
Statt Botten 8 ß. Frawen Kinder	4 ß. 2 ß.
Spielleute 1 Rthl. 7 ß. Frawen 10 ß. 6 pf. Kinder	5 ß. 3 pf.
Pförtners 14 ß. Frawen 7 ß. Kinder	4 ß.
Statt Diener den Pförtnern gleich.	
Thürnern an den Wacht-Thürnen 1 Rthl. 7 ß. Frawen 14 ß. Kinder	7 ß.
Müllen Herrn so ad vitam die Müllen vnder haben 8 Reichsthaler Frawen Kinder	4 Rthl. 2 Rthl.
Müllen Herrn so zu Jahren gepfachtet 4 Rthl. Frawen 2 Rthl. Kinder	1 Rthl.
Müller vffm Lande, so Müllen gepfachtet	2. Rthl.

2 Reichsthaler 14 ß. Frawen 1 Rthlr. Kinder 10 ß. 6 pf.
Andere Müllner, so selbsten Kost halten vnd Lohn verdienen 1 Rthl. 7 ß. Frawen 8 ß. Kinder 4 ß.
Olye-Walcke-vnd Wind-Müller 12 ß. Frawen 6 ß. Kinder 3 ß.
Alle Zöllner 14 ß. Frawen 8 ß. Kinder 4 ß.
Taglöhner vnd Arbeitsleuthe 8 ß. Frawen 4 ß. Kinder 2 ß.
Zweypflügige Erbe, Reidemeyer vnd so bißhero von der ordinari Contribution befreyet gewesen 8 Rthl. Frawen 4 Rthl. Kinder 2 Rthl.
Einpflügiges vnd voll Erbe 2 Rthl. 14 ß. Frawen 1 Rthl. 7 ß. Kinder 14. ß.
Halbe Erbe 1 Rthl. 7. ß. Frawen 14 ß. Kinder 6 ß.
Erb Kötter 14 ß. Frawen 7 ß. Kinder 3 ß.
Marck Kötter 7 ß. Frawen 4 ß. Kinder 2 ß.
Leibzeuchtere vnd Kirchhöffere, so keine Handlung treiben, den Marck Kötteren gleich).
Husselten 4 ß. Frawen 2 ß. Kinder 1 ß.
Heuerling auff Erben nach Aduenant der vnderhabenden Erben.
Schäffere, so eigene Trifft haben 4 Rthl. Frawen 2 Rthl. Kinder 1 Rthl.
Schäffere so andern Herrn dienen, vnd keine eigene Trifft haben 2 Rthl. Frawen 1 Rthl. Kinder 10 ß. 6 pf.
Ledige Leuthe so ausser Lands zu Dreschen anderer Arbeit halber sich auffhalten 1 R.

Vnd ist hiebey ferner vereinbahret vnd geschlossen, daß von dieser Person Schatzung niemandt, so vber zwölff Jahr alt, dann allein kendtliche der Allmusen geniessende Armen exempt oder befreyet, auch die jenige, so sich bey solchem Anschlag selbst verschweigen, oder wann der Hauß-Herr oder Vatter von den seinigen, oder ein anderer von den jenigen, die er im Hauß hat, einigen Vnterschlag damit thuen, wie weniger nit so dieser Anlage halber verweigen würden, mit dem duplo vnaußsätzlich angesehen sein vnd bestraffet werden sollen: Welche aber schon vorhin auß diesem Vnserm Stifft sub quo cunque prætextu biß dato verwichen vnd wieder beykommen werden, wie auch die Newankommende, haben nur deren ordinari Anschlag pro quota & qualitate vermög dieser Persen Schatzung Ordinantz das Ihrige jeder richtig hernechst noch abzutragen: Damit auch mit erstägiger vnd gebräuchiger Außschreib-Beybring-vnd Einnehmung dieser Schatzung auffrichtig vnd getrewlich fortgefahren vnd alles ohne die geringste Conniventz, Vnterschlag oder respect hergehe als seindt zu solchem Ende mit Vnserm Belieben vnd gn. Consens sichere Deputirte in Nahmen der Ständen vermög denselben ertheilter Instruction vnd Commission in alle Vnsers Stiffts Aempter verordnet worden, deren Gewissen auch heimbgestelt ist, den Vnterscheidt der kendtlichen Armen bescheidentlich zuhalten, doch mit dem Vorbehalt, daß allsolcher Armen Nahme vnd Zunahme, auch ob vnd wehme sie mit Eygenthumb oder sonst verwandt, in specie verzeichnet vnd eingebracht werden solle: Vnd sol dieses alles vneingestelt nach Empfangung gebräuchiger weiß alsbalden publicirt vnd gehöriger Orten diese Patenten zu jedermännigliches Wissenschafft affigirt werden. Vrkundt Vnsers hierunter gesetzten Handzeichens vnd vorgetruckten Secret-Insiegels. Geben Münster den 10. Octobris Anno 1649.

Frantz Wilhelm.

(L. S.)

Ad Mandatum Illustrissimæ Suæ Celsitudinis.

Ernestus Schnut
geheimer Secretarius.

XX.

Reversales, welche denen Land-Ständen des Hoch-Stiffts Oßnabrück wegen Conservation ihrer Privilegien und Freyheiten von Bischoff Frantz Wilhelm zu Oßnabrück ausgestellet worden, de An. 1650.

Wir Franciscus Wilhelmus, von GOttes Gnaden Bischoff zu Oßnabruckh ꝛc. Thuen kundt hiemit, als in dem zu Münster und Oßnabruckh verwichenen 1648ten Jahrs aufgerichten Friedens-Schluß unter anderm versehen und geordnet ist, daß uns dasselb unser Bißthumb wiederumb vollkomenlich eingeräumbt, jedoch von unß, unseren Ständen und Underthanen, nach empfangener Hüldigung (so weit dieselbe von altem Herkommen ist) sie bey ihren Privilegien, Rechten und Gerechtigkeit ruewiglich bleiben zu lassen ein Versicherungs-Brieff ertheilt werden solte.

Daß wir hierauff bey Unsern Fürstl. Würden, wissendt- und wolbedächtlich zugesagt und versprochen haben, Wir versprechen und zusagen auch hiemit in Krafft dieß Brieffs, daß wir ermelte unsere Ständt und Underthanen bey allen ihren Freyheiten, Rechten und Gerechtigkeiten, wie sie die von Röm. Kayserm, Königen, auch unsern Vorfahren an dieser Stifft erlangt, redlich erworben und hergebracht, auch selbige vor dem teutschen Krieg in Ubung gehabt haben, wie nit weniger, was Ihnen sambt und sonderlich aus obangezogenem Friedens-Schluß, und aus deren zwischen uns, und dem Fürstl. Hauß Braunschweig Lüneburg, auch unserm Dom-Capitul, in des Heyl. Römischen Reichs Statt Nürnberg verglichner und am $\frac{22}{12}$ten Julii dieses lauffenden 1650ten Jahrs auffgerichter capitulatione perpetua in geist- und weltl. Sachen zu gutem kommen mag, ruehwiglich verbleiben lassen, sie auch darwieder nit beschweren, noch daß es von andern geschehe, zugeben, sondern vielmehr nach unserm besten Vermögen darbey schützen, schirmen und handhaben, auch allsolche Freyheiten, Rechten und Gerechtigkeiten uff underthenig Anhalten, Ihnen nit weniger als von unsern Vorfahren beschehen, gnediglich confirmiren und darüber gewohnlich Sigill und Brief ertheilen sollen und wollen. Getrewlich und ohne Gefärde.

Dessen zu wahrem Urkundt haben wir diesen Brief aigner Handen unterschrieben, und unser grösser Insigill daran henckhen lassen. Geschehen und geben in Unserer Statt Oßnabruckh den ----.

Isaac Volmar mppria.
(L. S.)
Sebastian Wilhelm Meel. mppria.
(L. S.)

DAß diese vorstehende formula reversalium zwischen obgenanten Parteyen bevollmechtigten Abgesandten also abgehandelt, und bey vorgehender Restitution von Ihrer Fürstl. Gnad. Herrn Bischoffen zu Oßnabruckh dero Stiffts Ständen urkundtlich außgefertigt einzuhendigen verglichen worden, bezeugen wir nachbenante Kayserl. Plenipotentiarii, auch aus dem Collegio Deputatorum darzu gezogene Interponenten mit aigner Handt Unterschrifft und fürgetrückhten Pittschafften. Actum Nürnberg den 12ten Augusti Anno 1650.

Johan Crane.
(L. S.)
Wolff Cunrath von Thumbshirn.
(L. S.)

Nota. Vorberstehende Formula Reversalium ist endlich am 19. Decembr. 1650. von Bischoffe Frantz Wilhelm unterschrieben und denen Land-Ständen ausgehändiget worden.

XXI.

Vergleich zwischen Herrn Ernst Augusto, Bischoffen zu Oßnabrück, und dem Dom-Capitul zu Oßnabrück, verschiedener irriger Puncten halber, de Anno 1662.

ZU wissen, als nach tödtlichen Hintritt des weyland Hochwürdigst Hochgepornen Fürsten und Herrn, Herrn Frantz Wilhelm dero Römischen Kirchen Priester Cardinal, Bischoff zu Oßnabrück, zwischen dem Hochwürdigst Durchlauchtigsten Fürsten und Herrn Herrn Ernsten Augusto, Bischoffen zu Oßnabrück, Hertzogen zu Braunschweig und Lüneburg, als vermöge allgemeines Friedens-Schlusses rechtmeßigen Successore, und einem Hochwürdigem Thumb-Capitul besagtes Stiffts Oßnabrück verschieden Puncten halber Zweiffel und Irrung vorgefallen, wegen Höchstgedachter Seiner Durchlauchtigkeit ein Abschickung ergehen, und mit wolgemelten Thumb-Capitull in der Statt Oßnabrück güetliche Pfleg angestellen zu lassen, für diensahm erachtet, daß demnach dieselbe mittels Göttlicher Verleihung folgender gestalt gentzlich verglichen und beygelagt worden.

Obwoll anfänglich, ein Hochwürdig Thumb-Capitull sich die possession und Verwaltung des Stiffes eines Sedis vacantis unternommen solches auch mittels der Capitulation die negste 6. Monath über zu continuiren vermeinet, dagegen aber des Hrn. Bischoven Fürstl. Durchl. dessen gahr nicht geständig gewesen, sondern daß in Krafft Instrumenti pacis aus des Hochfürstl. Hrn. Bischoven Munde das Stifft in Seiner Fürstl. Durchl. als in den Friedens-Schluß constituirten Bischoff und eventualiter gehuldigten Landes-Fürsten also baldt ohnmittelbahr erledigt worden, beständig behauptet, und dehro Behueff beyderseits mittels Anführung verschiedener Ursachen fast weithläufftig controvertiret worden, so ist doch solche Zwistigkeit nach reiffl. erwogenen Umbständen und sonderl. dhamit anfangs bestendiges Vertrauen gepflantzet und erhalten werden möchte, güetlich dahin vermittelt und entscheiden, daß wohlged. Thumb-Capitull die ergriffene possession und Stiffts-Verwaltung, biß zu Ende Monaths Febr. st. n. annoch behalten, nach Ablauff solcher Zeith aber dieselbe ipso facto erloschen seyn, und an des Hn. Bischoves Fürstl. Durchl. dieselbe bevolmächtigte Ministros oder dehren substituirte plenarie, cum omni jure tam administrationis quam perceptionis fructuum, wie das ein Nahmen haben mag eingeräumet und abgetretten, darauff die Stiffts-Regierung allein im Nahmen und von wegen des Hn. Bischoven und Landes-Fürsten, mit Zuziehung zweyer aus dem Thumb-Capitull (dehren Ernennung aber Sr. Fürstl. Durchl. frey stehen, solche adjunction auch lenger nicht, dan bis Sie selbst in das Stifft angelanget, wehren soll) dirigiret und geführet, diese verglichene Bewandtniß auch so wohl Cantzler und Räthen als den Drosten und Beambten auff dem Lande sich dazu gegen auff den letzten Febr. ohnfehlbar anzuschicken so forth kundt gethan; Hinführo aber und ins künfftige auff einen Hertzog zu Braunschweig-Lünenburg mittels ordent-

ordentl. election oder poſtulation gerichteten alternation-Fellen dero diſpoſition des 13. Artikels Capitulationis perpetuæ allerdings nachhangen uñ dawieder gegenwertiger caſus extraordinarius zu præjudicirlicher Nachfolge nicht angezogen werden ſolle/ geſtalt auch Höchſtgedachter Sr. Fürſtl. Durchl. von dehro Röm. Kayſ. Maj. die regalia vermöge Friedenſchluſſes würcklich zu entfahen und immittelß dehren beſchehenen Geſuch halber/ fürterligſt einen glaubhafften Schein zu erhalten.

2. Inzwiſchen nuhn biß ult. Febr. ſt. n. wirdt es fürs ander wegen des Stiffts Verwaltung aus ſonders beweyenden Urſachen und zwar vi pacti hujus bey jetzigen Zuſtande gelaſſen ſollen aber in wehrender ſolcher Zeit/ von den Cantzeln einige Edicta, patenta, citationes, mandata und Beſcheide in keiner andern Formb/ als bey Zeiten eines regierenden Biſchoffs und Landes-Fürſten üblich verkündet und abgeleſen werden.

3. Drittens iſt dehren biß zum Ende des Febr. fallenden Intraden halber verabredet/ daß mehrerwehntes Thumb-Capitell dieſelbe nach Billigkeit und Zuſtande der armen Unterthanen erheben und genieſſen/ keine Verenderung aber vornehmen oder ſonſten ichtwas innoviren ſondern allenthalben ſolche Maß und diſcretion gebrauchen/ daß Se. Fürſtl. Durchl. darob ein gnädigſt Gefallen tragen müge.

4. Als auch viertens wegen des Tituls und ſubſcription deſſen gegen des Hrn. Biſchoven Fürſtl. Durchl. offtermentes Thumb-Capitel ſich hinführo zu gebrauchen auff gewiſſe Maſſe Abrede genommen/ ſo hat es dabey in ſo weith ſein Bewenden;

5. Imgleichen iſt man fünfftens darin einig/ daß mehr höchſtgemeltes Hn. Biſchoffen Fürſtl. Durchl. über dem bey eingekrohener eventual-Huldigung durch dehro Abgeſandten abgeſtatteten Aidt ſich weiter nicht pflichtbahr zu machen ſondern bey der introniſation darauff zu beziehen/ und alsdan die übliche Gegen-Bezeigung von dem Thumb-Capitell in domo Capitulari, wie auch von der Ritterſchafft und Stadt gewertig zu ſeyn.

6. Was dan die Solenitaten introniſationis anreicht/ iſt ein Verzeichniß/ wie es damit in hie vorigen ſucceſſions-Fällen gehalten/ und ein Hochwürdig Thumb-Capitell ausgeſtellet/ und werden des Biſchoven Fürſtl. Durchl. und was Sie vor ſich und dehro aus dem Fürſtl. Hauſe Braunſchweig Lünenburg alternando hiernegſt erfolgende Biſchoffe Augſpurgiſcher Confeſſion dhabey etwa zu erinnern/ oder zu endern vermeinen möchten/ wie auch Beraumung der Zeit zum Biſchöffl. Eintritt/ mit dehro Thumb-Capittell fürterligſt communiciren laſſen/ und ſich darauff eines gewiſſen entſchlieſſen.

7. Dhamit auch zum ſiebenden auff begebene Sterbens-Fälle eines aus dem Fürſtl. Hauſe Braunſchweig-Lünenburg entſtehenden Biſchoffs zu Oßnabrück keine Irſalen oder Ohnrichtigkeit erwachſen möge/ ſo iſt beliebet/ daß weder von Sr. Fürſtl. noch oberwehnter dero alternirender Succeſſoren hinterbliebender Erben und Nachkommen über dasjenige was ſich in dehme bey jedesmahl antretender Stiffts-Regierung aufrichtenden Inventario ausdrücklich ſpecifice befindet/ oder nachgehents von den Stiffts-Ständen angeſchaffet und dem Inventario ferners einverleibet wird/ das allergeringſte durch das Thumb-Capitel oder einigen deſſen Mitglieder ſambt und ſonders vielweniger durch Ambts und andere Bediente/ oder einigen Menſchen/ wer der auch ſey/ und ex quocunque capite vel prætextu ſolches erdacht werden möchte/ nicht berühret/ angegriffen/ weggebracht/ oder entwelliget; Sondern alles und jedes was Se. Fürſtl. Durchl. und vorſtandene dehro alternirende Succeſſoren/ an Goldt/ Silber/ Kleinodien/ Mobilien/ Gereth/ Vieh und Vorrath/ und allen andern mit in dem Stifft gebracht/ oder Zeith wehrender Regierung dazu erkaufft Verfertigung oder ander Zeit verſchaffen laſſen ohne einige Anſprache prætenſion und Sperrung zu freyen ungebinderten Gebrauch diſpoſition auch Ab- und Wegführung allerdings unwegerlich verbleiben/ und gelaſſen und nur allein dasjenige/ was in bevorregten Inventario enthalten und den Biſchöffl. Erben dem Thumb-Capitell hinwieder geliebert werden.

8. Wan fürs achte ein zeitlich Biſchoff aus dem Fürſtl. Hauſe Braunſchweig-Lünenb. für Jacobi-Tag die Welt geſegnet haben deſſen Erben und Nachkommen ein mehrers nicht den pro rata temporis darinnen er von negſt vorhergegangenen Newen Jahrstage an die Regierung geführet an den ordinarien Stiffts-Intraden zu bekräfftigen/ ſtirbt aber ein Biſchoff nach Jacobi, ſo ſollen deſſelben hæredibus die völlige ordinarie Auffkümpſte ſelben gantzen Jahrs ohne des Thumb-Capitels und männigliches Einſprache ohnwegerl. gelaſſen werden; Der Reſtanten halber iſt endlich verglichen/ daß dieſelbe weiter nicht/ den von dem letzten Jahr obgleich von den vorigen etwas nachſtehen möchte/ den Biſchöffl. Erben zum beſten eingetrieben werden ſoll. Dieſes zu Uhrkundt ſeyn von dieſen Receß zwey gleichlautende Originalia verfertiget/ durch unter benandten drey Fürſtl. Abgeſandten/ wie auch eines Hochwürdigen Thumb-Capitels dazu ſpecialiter committirte und bevollmächtigte Deputirte beſiegelt und unterſchrieben/ das eine Exemplar zu Bebueff mehr höchſtgemeltes Biſchoven Fürſtliche Durchlauchtigkeit

keit dem Herrn Abgeſandten das andere aber wohlermeldten Thumb-Capituls Deputirten außgeſtellet worden/ geſchehen in der Stadt Oßnabrück am 26/16. Januarii 1662.

(L. S.) Henrich Langebeck. (L. S.) Hyeronimus von Grapendorff. (L. S.) Georg Chriſtoff von Hammerſtein.

(L. S.) Benedict von Gahlen. (L. S.) Johan Joeſt Ledebuhr Thumb-Cüſter. (L. S.) Krafft Werner von Pallant Thum-Herr.

XXII.

Vergleich zwiſchen denen Hoch Stifftern Münſter und Oßnabrück, wegen der bißher geweſenen Oßnabrückiſchen Geiſtlichen Jurisdiction, in dem Embsländiſchen und andern zum territorio Monaſterienſi gehörigen Oertern, de Anno 1667. ſtehet oben in dieſer Cont. Spicil. Eccl. unter dem Hoch-Stifft Münſter.

XXIII.

Derer Münſteriſchen Deputirten zu vorherſtehendem Vergleiche Declaration, daß unter der cedirten Geiſtlichen Jurisdiction die Collationes Epiſcopi Oſnabrugenſis und das Jus Parochiale nicht mit verſtanden ſeyn ſollen, de Anno 1667.

DEmnach zwiſchen Ihro Hochfürſtl. Gnad. zu Münſter ꝛc. Unſern gnädigſten Fürſten und Herrn an einer/ undt ein Hochwürdigen Thumb-Capittul zu Oßnabruck anderer ſeiths/ wegen der Geiſtl. Jurisdiction, ſo biß hiehin in den Embsländiſch- und anderen zu dem territorio Monaſterienſi gehörigen Orthern Oßnabrukiſch geweſen/ durch beiderſeiths bevollmächtigte/ ſichere transaction und Ceſſion auff- und eingerichtet worden/ und dan dabey hochgeml. Thumb-Capittul/ bey ermelten Tractaten vorbehalten und Erinnerunge gethan/ daß die den Landes-Fürſten zu Oßnabruck daſelbſten vielleicht competirende Collationes Beneficiorum, auch das jus Parochiale deren Bawrſchafften ſo zwarn zu dem Stifft Münſter und deſſen territorial jurisdiction, aber zu denen in dem Stifft und Fürſtenthumb Oßnabrugk belegenen Pfar-Kirchen gehörig/ darunter nicht ſollen gemeinet oder begriffen ſein inmaſſen ſie zu deren Uberlaſſung nicht befuegt noch bemechtiget/ dahero von vns dießfalls nötige Erkläherung begehret haben/ als thun wir zu Entbenente von Hochſtgedl. Ihrer Hoch-Fürſtl. Gnd. zu dieſen Tractaten bevollmächtigte Deputirte Krafft dieſes erkläheren/ daß was wegen der Geiſtl. Jurisdiction und deren dependentien in dazüber ausgefertigten Inſtrumentis geſetzt und vermeldet/ von den Collationibus Principis und beſagten jure Parochiali nicht ſolle verſtanden werden; Vhrkund Unſerer Handſchrifften vnd vorgetrückten Pittſchafften Sigl. Oßnabrugk ahm 29. Sept. 667.

(L. P.) J. Matthias Korff gnandt Smiſinck mpp.

(L. P.) In Alpen Vicarius generalis Monſis mpp.

(L. S. Notar.) Daß dieſe vorgeſchriebene beyde Copeyen von den Embsländiſchen, Bevergerdiſchen, Kloppenburgiſchen und Vechtiſchen præfecturen auch Geiſtl. Jurisdiction handelendt mit denen mir vorgezeigten/ und mit dem Capitular-Sigillo auch particular unverletzten Pittſchafften corroborirten Original Wörtl. Einhalts gleichlautent ſeyn/ bezeuge mit meiner Unterſchrifft und beygedruckten Notariat-Signet Georg Starcke Cæſar. juratus publ. inq; Camera Imper. Auguſtiſſ. immatriculatus Notarius.

XXIV.

Capitulation, ſo das Dom-Capitul zu Oßnabrück in der Sedis-Vacanz de Anno 1698. vor den künfftigen Eligendum, oder Poſtulandum concertiret, und darauff mit Biſchoff Carln am 14. April Anno 1698. errichtet.

DEmnach auff erfolgten tödtl. Hintritt weil. des Durchl. Fürſten und Herrn, Hrn. Erneſti Auguſti, des H. Röm. Reichs Churfürſten, Biſchoffen und Fürſten zu Oßnabrück/ vermöge des Inſtrumenti Pacis Cæſareo-Suecici und darinn exprimirter alternativ-Succeſſionis, die freye Wahl-Gerechtigkeit eines Cathol. Biſchoffen und Fürſten vor dießmahl erſt und hinwieder dem Hoch-Ehrwürdigen Dom-Capitul eröffnet und zuſtehend iſt; Und dann zwar/ autoritate Imperiali im Jahr 1650. den 28. Jul. zu Nürnberg/ zu Behuff dieſes Stiffts/ eine immerwährende Capitulatio aufgerichtet worden/ ſo ſoll ſelbige/ tanquam baſis & fundamentum gegenwärtiger Capitulation geachtet und gleich wäre ſie von Articul zu Articul, von Wort zu Wort/ anhero erholet und inſeriret/ durch den Herrn Eligendum aut Poſtulandum unverbrüchlich in allen und jeden obſerviret und darüber ſein Biſchöffliches Jurament, vor antretender Regierung/ præſtiret werden/ dabey aber nöthig befunden ein- und andere Puncta zu erläutern/ zu erclären und breiter herzuſtellen.

Erſtlich ſoll und will der Herr Eligendus,

aut Postulandus weder durch sich selbsten, noch durch seine Herren Verwandte und Freunde, noch durch jemand anders, sich einiger Regierung noch auch des Stiffts Oßnabrück Städte, Aemter, Häuser, jährl. Einkommen, Renten, Zinsen, Pfächte, Brüchten, Zölle, und wie dieß Nahmen haben möchte, mit Worten und Wercken nicht anmassen, noch unterziehen, sondern benebenst völliger Regierung, biß zu würcklicher Ausbringung Expedition und Insinuation der Päpstl. Confirmation und Röm. Kayſ. Maj. Regalium, auff seine selbst-eigene Kosten, ohne Beyschiessen und Zuthuen des Hoch-Ehrwürdigen Dom-Capituls und des Stiffts den Dom-Capitul ruhig und unturbirt belassen, und alles dasjenige, was dieses unter währender Zeit vorgenommen, verhenget und verordnet, sich durchaus gefallen lassen und ratificiren.

Zweytens: Da sich gleichwohl mittlerweile einige Mißverständnisse, Sperr- oder Stiffts-Beschwerungen in- oder ausserhalb desselben eräugten, soll und will der Herr Eligendus aut Postulandus, auf des Hoch-Ehrwürdigen Dom-Capituls Schreiben, oder Ansuchen, jedoch ohne des Stiffts Bekostigung, in bevorstehenden Noth-Sachen seinen gnädigen Rath, Gutachten und hülffl. Arm herstrecken und darbieten.

Drittens: soll und will Er jederzeit, vor und nach angefangener Regierung, nach seinem besten Verstand und Vermögen mit rechtem Ernst und Eyfer, alles einführen und fortsetzen, was zu des Stiffts und der Unterthanen Auffbringen, Nutzen und Gutem erspriessen oder gedeyen, hingegen alles abschaffen, abkehren, verhüten und vertilgen, was zu dessen und Dero Schaden, Nachtheil, Verkürtz- und Unterdrück- oder Verkleinerung ab-zielen dörffte.

Vierdtens: Soll und will Er das Stifft vor Anfall, Befehdung, Gewalt, Beschwerde, Plünderung, Durch- und Uberzügen, fremder außheimischer Einquartierung, schirmen, schützen, verthädigen und vertreten, auch bey männigl. frey erhalten; Wie weniger nicht durch die Beamte, Vögte und Befehlhaber das Stifft, die Strassen, Wege, Passagen, Berge und Wälder von allem Mord- und Raub-Gesinde frey, sauber und ledig conserviren.

Fünfftens: Dafern dem Hoch-Ehrwürdigen Dom-Capitul, der Clerisey, der Stadt und Stifft Oßnabrück von jemanden einige Unbilligkeiten und wieder-rechtliche Neuerung zugemessen würde, soll und will der Herr Eligendus, vel Postulandus auff jener Seite stehen und dero Nothdurfften und Sachen, gleich seinen eigenen, befördern und die Zunöthigungen abwenden und abschaffen helffen.

Sechstens: soll und will Er bey allen, Ihm zu conferiren stehenden Archidiaconaten, Bischöffl. Sacellanaten und andern geistl. beneficiis niemand mit Expectanz, oder Survivancen vertrösten, sondern all dasjenige, was dießfallß sede vacante aut ante confirmationem das Hoch-Ehrwürdige Dom-Capitul disponiret verordnet und verliehen hat, ratificiren und dabey ungeändert verbleiben lassen.

Siebendens: In allen Ihm eröffneten Collationibus beneficiorum Ecclesiasticorum dieses Stiffts eingebohrne Unterthanen, wann sie gnugsam qualificiret, allen anderen ausländischen vorziehen und providiren. Und was in hoc & priori articulo von Expectantien und Collationen introduciret ist, soll ebener massen von allen weltl. Stiffts-Cancelley-Gerichts- und anderen Bedienungen, wie auch unten folget, verstanden und darüber gehalten werden.

Achtens: Da Er ein gantzes Jahr, oder länger ausser Stiffts sich erheben, oder ab electione, vel postulatione anfängl. ausbleiben, oder post confirmationem & regalia hinwieder absentiren und selbigem in eigener Person nicht vorstehen würde, soll nothwendig & absque ulla exceptione die Regierung und Cantzley durch einen Landes-Fürstl. Statthalter aus dem Hoch-Ehrwürdigen Dom-Capitul administriret werden.

Neuntens: soll der Herr Eligendus vel Postulandus wenigstens sechs Monate hier im Stifft residiren.

Zehendens: soll der Herr Eligendus, vel Postulandus in keine Pacta, Bündnüsse, oder Aliancen mit wasserley Puissancen, in- oder ausserhalb des Röm. Reichs, treten noch einsteigen, es geschehe dann mit Vorwissen, Rath, Belieben, Consens und Bewilligen des Hoch-Ehrwürdigen Dom-Capituls, auch dessen Versiegelung und Unterschrifft, und daß demselbigen darob ein originalis recessus extradiret werde.

Eilfftens: Ebenmäßig sollen keine Miliz-Trouppen geworben und entretenirt werden, als nur mit des Hoch-Ehrwürdigen Dom-Capituls Rath und Schluß, und daß diesem alle commandirende Ober- und Unter-Officier, samt gemeiner Mannschafft mit Eyd und Pflichten verknüpffet werden.

Zwölfftens: Als die bedrängte Unterthanen durch schweres Beysteuren währenden leidigen Krieges, fast erschöpfft und bey getroffenem heilsamen Frieden, mit nöthiger Respiration billigst zu erquicken und zu erfrischen seynd, so soll und will der Herr Eligendus, vel Postulandus ihnen, über Reichs- und Crayß-Contingent, keine Contributionen auff bürden, sondern, wann deren etwas aus extraordinair-trifftiger Noth geschehen müste, vorher mit dem Hoch-Ehrwürdigen Dom-Capitul conferiren, solchergestalt, daß von diesem simultanea cognitio periculi & necessitatis, wie auch simultanea resolutio & conclusio omnium negotiorum arduorum dependire; Auch keine Schatzung ohne gewöhnl. Land-Tags-Consentation ausgeschrieben und gezogen werde. Wohin auch, nach erlangter Confirmation und Regalien, die Bewillkomms-Gelder verwiesen sind.

Dreyzehendens: über abhaltende Land-Tage eorumque loco & termino, ist vorher mit dem Hoch-Ehrwürdigen Dom-Capitul Abrede zu nehmen und wenigstens acht Tage vorher, benebenst dem Ladungs-Brieff, die Propositio comitialis ihm zu communiciren.

Vierzehendens: Soll jedem Land-Tag, nomine Capituli, ex gremio einer beywohnen, der Lehn-Tag aber vor eingelauffener Confirmation nicht gehalten, dann die feuda, sive antiqua, sive nova, sive in posterum acquirenda, welche dem Hoch-Ehrwürdigen Dom-Capitul, denen Vicariis und Gliedmassen der Dom-Kirche zustehen, stets mit lediger Hand, ohne einige Unkosten verliehen, übrigen allen Vasallis, geist- und weltl. Standes, die Jura investiturae über alt-hergebrachte taxam in quantitate & in qualitate nicht versteigert, die vacirende, oder caducirende feuda, auch niemanden, ohne vorgehende Beliebung eines Hoch-Ehrwürdigen Dom-Capituls concediret, sondern darunter denen Einheimischen und um das Stifft meritirten fremde nachgesetzet, imgleichen wann das Hoch-Ehrwürdige Dom-Capitul jemanden dazu vorschlagen und recommendiren thuet, auff diesen Reflexion genommen werden.

Funffzehendens: Soll und will der Herr Eligendus, oder Postulandus, bey Erledig- und Bestättung der Stiffts-Bedienungen, auch einheimische taugliche Subjecta vor fremden regardiren, auch der etwa dahin einlegender Capitular-Intercession Statt und Platz gönnen.

Sechszehendes: Soll und will der Herr Eligendus vel Postulandus sich äusserst befleißigen und bemühen, daß alle Gräntz-Streitigkeiten mit Münster, Minden, Ravensberg Diepholtz, Tecklenburg, Rheda, Lingen und sonsten per viam amicabilis compositionis, aut compromissi, und auff des Stiffts spesen, entschieden, und dadurch die Unterthanen dermahleinst alles Schadens und Beängstigens befreyet werden mögen.

Siebenzehendens: Als auch die Archidiaconal-Consistorial-Gerichts-Ordnung annoch zur Confirmation hinstehet, so soll diese nicht allein forder-samst erfolgen, sondern auch die fernerweite Cancelley- und andere Gerichts-Ordinationen, imgleichen die Holtz- Gerichts- und Marcken-Constitutionen, welche samt, oder sonders, sede vacante das Hoch-Ehrwürdige Dom-Capitul verfassen und heraus geben wird, bestätiget oder, falls die Zeit dahin zu kurtz fallen wird, von dem Herrn Eligendo, vel Postulando, mit Zuziehung des Dom-Capituls, deren Edition bald-möglichst verfüget und, unter andern, einverleibet werden, daß keiner Parthey die rationes decidendi auff Begehren zu verweigern seyen.

Achtzehendens: Soll die Cantzley jederzeit in der Stadt Oßnabrück geheget und hinaus zu einiger Residenz, Amt oder Schloß nicht transferiret, dabey aber und bey allen Go-Gerichten dem Hoch-Ehrwürdigen Dom-Capitul in concreto & abstracto, auch dessen Emonitoribus, ohne Entgeltung einiger Jurium, oder sportularum, nur deservitum relationis extraneorum jurisperitorum zu excipiren, die Mandata & Processus cum annexis dependentibus ertheilet und subministriret werden.

Neunzehendens: Soll bemeldte Cantzley dem Bischöfflichem Fürstl. Officialat-Gericht keinen Eingriff, Abbruch und Præjudiz zufügen, sondern diesem die species causarum, feudalibus in petitorio exceptis, welche von Alters her beweißlich dabey eingeführet und ventiliret seynd, fürters ungehindert und unavociret gelassen; Wie weniger nicht über die Cavaliere, Drosten, Rentmeister und Vögte, in real- und personal-, activ- und passiv- Besprechungen, so weit keine Bedienungs- oder Ambts-Quæstion dabey einschläget, die Jurisdictio & cognitio verstattet und geringstens nicht gehemmet werden.

Zwantzigstens: Soll der Landes-Fürst, wann an Ihn, über den zeitlichen Official, oder dessen Gerichts-Verfahren, von denen Parteyen Klagten und Beschwerden gebracht werden, selbige entweder in eigener hoher Person Landes-Fürstl. remediren, oder in Untersuch- und Entscheidung einen ex gremio Capituli committiren, mit nichten aber verstatten, daß darüber die Cantzley ichtwas erkennen, oder verhengen dörffe.

Ein und zwantzigstens: Ist vor die Unterthanen sehr nützlich befunden, wird auch zu Abkehrung vieler Unterschleiffe gedeyhen, daß bey jährlich von denen Rentmeistern ablegenden Ambts-Rechen-Tafel- oder Domainen-Rechnungen jederzeit ein Capitularis deputiret und adhibiret werde.

Zwey und zwantzigstens: Sollen hinführo in denen Brüchten-Registris alle facta, oder casus, und warum sie bruchfällig, umständlich beschrieben, dann dem Hoch-Ehrwürdigen Dom-Capitul und denen Herren Archidiaconis frey gelassen werden, einige ihrer Bedienten, und auch Commissariorum, denen Brüchten-Gerichten beyzuschicken und dadurch ihrem Interesse und respective Abwendung præjudicii invigiliren zu lassen.

Drey-

Drey und zwantzigstens: Ob nun auch zwar, ratione fori personarum Ecclesiasticarum, earundemque ministrorum, famulorum, seu familiarum domesticarum, die Versehung so wohl in jure communi canonico, als in Capitulatione perpetua, geschehen, so wird doch, zu Verhütung aller Irrungen und Mißverständnisse, anhero gesetzet, daß dem Hoch-Ehrwürdigen Dom-Capitul über ihre Bediente, Vicarien, geistliche Kirchen- und Schul-Bediente, auch Hauß-Gesinde und Dienst-Boten, die Jurisdiction in personalibus usque ad criminalia pœnam corporis afflictivam post se trahentia allein bevor-bleiben und gelassen, benamtl. oberwehnte Personen nicht an die Cantzley und Gogerichte, oder Brüchten-Gerichte, pro cognitione aut mulctatione gezogen werden sollen.

Vier und zwantzigstens: Dafern auch der Landes-Fürst gegen einen Capitularen, tam in civilibus, quam criminalibus, biß zu obiger Extension, Ansprache zu haben vermeinte, soll selbige nirgends anders, dann vor dem Hoch-Ehrwürdigen Dom-Capitul, oder dessen denominirenden Commissariis ein- und ausgeführet werden; In Sachen aber, da etwa durch den Bischoff, gegen jedoch alles Verhoffen, das gantze Capitulum in concreto, super puncto spirituali, aut civili, zu actioniren wäre, ist jenen falls der Päpstl. oder Metropolitische Stul excepto tamen Officiali, dieses aber der Kayserl. Reichs-Hof-Rath oder die Reichs-Cammer, pro foro zu suchen und zu belangen.

Fünff und zwantzigstens: Soll und will der Herr Eligendus, vel Postulandus, daran seyn und befordern, damit das pro Consistorio Augustanæ Confessionis noch nicht erstattete Æquivalens hergestellet werde.

Sechs und zwantzigstens: Soll und will Er unter der Bürgerschafft und Unterthanen eine dienliche Policey über den Verkauff und Preiß der Wahren und Consumtibilien, auch eine gute Feuer- oder Brand-Ordnung einführen und unverbrüchlich observiren lassen.

Sieben und zwantzigstens: Soll und will Er verbieten und abkehren, daß von der Cancelley auff hiesiger Immunität keine insinuationes, nisi requisito Domino Decano, vel pro tempore Seniore, in loco geschehen, imgleichen auch durch den Bürger-Rath keine Inspectiones cadaverum und andere Jurisdictionalia, eben wenig auch durch den Ober-Gogreven auff hiesiger Doms-Freyheit und anderen geistl. eximirten und privilegirten Oertern und Plätzen, in- und ausserhalb der Stadt, respective durch dje Beambte, Gogreven und Richter, oder Vögte attentiret werden, sondern der Geistlichkeit, salva tamen decenti extraditione, bevor bleiben; Gleich dann auch in omnibus dictis locis arresta, immissiones executionesve, vermittelst requisition und Bewirckung der geistl. Vorsteher, oder Commissariorum Archidiaconalium, geschehen sollen und müssen.

Acht und zwantzigstens: Sollen die Herren Archidiaconi ungekränckt, ruhig und unturbirt bey ihren Jurisdictionibus, hergebrachten Rechten, Gerechtigkeiten und Bestraffung gelassen werden, wie solche eines theils in denen generaljährl. in Synodo zu verlesen pflegenden Punctis unter andern specificiret, weiters von Alters wohl exerciret und hergebracht, drittens in denen resolutionibus Capitularibus gravaminum Archidiaconalium breiter zu verlesen sind, und von dem Herrn Eligendo, vel Postulando, gleich wären sie der Länge nach allhier inseriret, sollen genehm gehalten, angenommen und, vermittelst auch darüber erstreckenden Bischöffl. Fürstl. Juramenti, bestätiget, auch dagegen so wenig von Ihm, als dem Consistorio Augustanæ Confessionis oder anderen Bedienten, gehandelt, noch gehandelt zu werden permittiret oder conniviret werden. Wie dann benanntlich unter anderen die Herren Archidiaconi concessiones sepulturarum, dispositiones sedilium in templis Catholicæ religioni, ut & Augustanæ Confessioni addictis, ordinationes super suggestis, stationibus und anderen Sachen, in und ausserhalb der Kirchen über die Orgeln, Priechen und Klock-Thürne behalten haben und behalten sollen; Ferner auch zu bestraffen haben alle fornicationes, adulteria & incestus, so lang die Kirchen-Busse, Stellung an Pranger und die Geld-Straffen Platz behalten; wann aber dergleichen delicta, vel ob iterationem, vel ob gradus consanguinitatis aliasve circumstantias aggravantes, pœnam corporis afflictivam vel capitis nach sich ziehen dörfften, und darüber Processus Fiscalis obschwebet, soll denen Archidiaconis frey stehen, pro advigilatione juris & interesse Archidiaconalis eine weltl. Rechtsgelahrte Person dem Processui beyzuschicken, und zu sehen, wahrzunehmen und zu erwarten, ob pœna corporis afflictiva, relegationis aut sanguinis unumgänglich de jure erfolgen müsse, quo casu selbige im Nahmen der Landes-Obrigkeit zu exequiren. Würde aber per sententiam die Kirchen-Busse, Pranger-Stellung oder pœna pecuniaria dictiret, bleibet selbige allein privative dem Archidiacono zur Verheng- und respective Einziehung bevor; wann aber jene könten und würden per sententiam usque ad pœnam pecuniariam remittiret und moderiret werden, imgleichen wann nachgehends die Relegatio, vermittelst einer Geld-Straffe auffgehoben und dem Relegato Gelait ertheilet würde, soll die Geld-Straffe halb dem Landes-Herrn und halb dem Archidiacono zu Theil und bestraffet werden.

den. Dergleichen Acta Fiscalia und andere Archidiaconalia inter partes pure Catholicas ad Catholicos, inter alias ad Referentes acatholicos, jurium Archidiaconalium tamen gnaros, auszustellen seynd.

Neun und zwantzigstens: soll denen Stadt-Thorwachten nicht gebilliget, noch zugelassen werden, von denen hereinkommenden Feurungen Zoll oder Accis, Holtz oder Torff abzunehmen noch, laut Capitulationis perpetuæ, ungebührliches Wacht-Holtz einzuziehen.

Dreyßigstens: Wie weit sich das Landes-Fürstl. Wild-Gehege erstrecke und wann der Landes-Herr mit seiner Hof-Statt, oder ohne dieselbige nicht im Stifft ist, von denen Herren Dom Capitularibus solle gemeidet und verschonet werden, darüber hat man sich mündl. zusammen zu thuen und besonders gütlich zu vergleichen. Es soll aber durchaus denen Drosten, wann sie zugleich als Adeliche jagtbare Landsassen im Amt nicht seßhafft seynd, kein Jagen, Schiessen und Fangen permittiret werden.

Ein und dreyßigstens: Was nun in der perpetuirlichen und gegenwärtigen Capitulation specifice nicht exprimiret prævaviret und disponiret ist, solches alles und jedes soll nach denen Canonischen Rechten, hiesigen Hoch-Ehrwürdigen Dom-Capituls und Stiffts-Privilegiis, löblichem Herbringen und Capitulationen mit vorigen Gottseel. Cathol. Bischöffen, erörtert, reguliret, decidiret und practiciret werden.

Zwey und dreyßigstens: Wird der Herr Eligendus vel Postulandus von selbsten geneigt seyn mit dem Durchl. Hauß Braunschweig-Lüneburg, in Consideration modernæ diœceseos constitutionis, gutes Vernehmen zu hegen und durch einige unbefugte Wiedrigkeit sich keinen Verdruß, dem Stifft aber keinen Schaden, zu überladen.

Drey und dreyßigstens: Soll und will der Herr Eligendus vel Postulandus alle hierin beschriebene Puncta, post inthronisationem mit möglichster Beschleunigung vornehmen und zum effect bringen, und darüber, auch super illorum inviolabili observantia, wie weniger nicht, daß Er alles dasjenige, was durante sedis vacantia biß zu der Apostol. Confirmation und Imperial-Regalium Auß- und Einbringung das Hoch-Ehrwürdige Dom-Capitul in spiritualibus & politicis, in Justiz- und Rechts-Händeln, Ordonnanzen, Determinationen, Transactionen, Executionen, Policey-Land-Gerichts-Brüchten-Marcken-Ordnungen, Reformationen, Besatzungen und Verfügungen, auch in Ab- und Ansetzung, oder Translationen der Bedienten, statuiret und abgemacht und respective eingeführet hat, als lediglich stet, fest und ungeändert und unumgestossen lassen und approbiren, genehm halten und confirmiren, auch darüber sein Bischöffliches Juramentum abschweren und interponiren.

XXV.

Instrumentum Notariale, die von Ihro Königl. Hoheit, Herrn Ernst Augusto, Bischoffen zu Oßnabrück genommene Posses vom Hoch-Stifft Oßnabrück betreffend, de Anno 1717.

Im Nahmen des dreyeinigen GOttes.
Amen.

Offenbahr und zuwissen sey hiemit jedermänniglichen, besonders denen es zu wissen von nöthen und hieran gelegen, daß im Jahre nach unsers eintzigen Erlösers und Seligmachers Jesu Christi Gebuhrt, ein tausend sieben hundert und siebenzehen, in der zehenten Indiction, genandt Römer Zinse-Zahl, bey Oberherschafft und Regierung des Allerdurchleuchtigsten, Großmächtigst- und unüberwindlichsten Fürsten und Herrns, Hrn. Caroli Sexti, erwöhlten Röm. Käysers zu allen Zeiten Mehrern des Reichs, in Germanien, zu Hispanien, Hungarn, Boheimien, Dalmatien, Croatien und Sclavonien ꝛc. Königs, Ertz-Hertzogens zu Oestreich, Hertzogens zu Burgundt, Steyer, Kärndten, Crain und Würtenberg, Graffens zu Tyrol ꝛc. unsers allergnädigsten Kaysers und Herrns, Ihro Röm. Kayſ. und Königl. Maytt. Regierung und Reiche des Röm. im 6ten des Hispanischen im 14ten, des Hungarischen und Boheimischen auch im 6ten Jahren.

Mittwochen den zwantzigsten Januarii Vormittages umb zehen Uhren, nachdeme von Ihro Excell. dem Herrn geheimbten Rath von Eyben, wie auch von Ihro Excell. Herrn geheimten Rath von Vincken, Erbgesessen zum Ostenwalde etc. des vorigen Tages dahin ich gnädig Befehl erhalten; Verfügte mich nach hiesigen Hochfürstl. Braunschweig-Lüneburg. Residentz, alwo ich durch den geheimen Raths-Pedellen Nicolaus Richter in die geheime Raths-Stuben beruffen, und daselbst Nahmens und aus gnädigster Commission Ihr. Königl. Hoheit, unsers gnädigsten Fürsten und Landes-Herrn, Herrn Ernest Augusts, Hertzogs von York und Albanien, Bischoffs zu Oßnabrück, Hertzogs zu Braunschweig und Lüneburg ꝛc. ꝛc. vor hoch-bemeldte Ihre Hochwohlgeb. Excell. Excell. Herrn geheimbte Räthe von Eyben, wie auch von Vincken nachgesetzte beederseits eigenhändig unterschriebene Requisition empfing, mit dem Befehl, daß noch zwey andere Notarios, worunter ein Apostolicus seyn solte, als Gezeugen adhibiren und nach der Dom-Kirchen mich

mit selbigen verfügen, auch ihrer dorten wahrnehmen solte, umb was Nahmens Eingangs Höchstgedachter Ihr. Königl. Hoheit von denen Herrn Requirenten, und von einem Hochwürd. Dom-Capitul gehandelt werden würde, fleißig ad notam protocolli zu nehmen, und demnegst beglaubtes Documentum vel Documenta umb die Gebühr zu ertheilen, und lautet obgedachte Requisitio von Wordt zu Wordt also:

Geehrter Notarie!

Als es nunmehro an dem, daß von wegen Ihrer Königl. Hoheit, als Bischoffs zu Oßnabrück, unsers gnädigsten Herrn, das gewöhnliche Juramentum in dero Seele von uns, als dazu specialiter gevollmächtigten Abgesandten, einem hiesigen Hochwürdigem Dom-Capitul, als vorsitzendem Landt-Standt hergebrachter massen abgestattet, von demselben aber dagegen so fort der Handtschlag hinwieder in höchstbesagter Ihrer Königl. Hoheit Nahmen ein und angenommen werden soll; und dan hierzu der heutige Tag mit vor-erwehntem Dom-Capitul abgeredet und verglichen worden; wir auch eben jetzo im Begriff stehen, uns sogleich nach der Dom-Kirchen und Capittel-Stube zu erheben und mit Bewerckstelligung dessen allen unserem obhabendem gnädigsten Befehl und instruction ein behöriges unterthönigstes Gnügen zu leisten.

Wann nun die Nothdurfft zugleich erfordern will, daß dieser vorseyenden Handlung ein Notarius sambt glaubwürdigen Zeugen mit beywohne, der alles dasjenige, was von uns, Höchstgedachter Ihrer Königl. Hoheit geheimen Räthen und zu diesem actu specialiter gevollmächtigten Abgesandten, wol-ermeldtem Hochwürdigem Dom-Capitul proponiret, von demselben darauff geantwortet werden und sonsten dem löblichen Gebrauch und Herkommen nach dabey vorgehen möchte, fleißig ad notam nehme, und auff bedörffenden oder erforderten Fall eines oder mehr Instrumentum oder Instrumenta vor die Gebühr darüber verfertige und abfolgen lasse.

Als finden wir uns gemüßiget euch Notarium (oder Notarios) hiermit zu requiriren, daß ihr in Krafft eures tragenden Ambts euch, nebst euren hierzu erbethenen glaubwürdigen Gezeugen, so fort nach der Dom-Kirche und ordinaren Capitel-Stube, wohin wir uns ebenmäßig ungesaumet erheben und daselbst einfinden werden, verfüget und, wie oben mit mehren erwehnet, alles der Gebühr beobachtet, und eurem Notariat-Ambt ein behöriges Gnügen leistet. Geben Oßnabrück den 20ten Jan. ein tausend sieben hundert und siebenzehen.

Fürstl. Oßnabrückische geheime Räthe.

C. W. v. Eyben. J. J. de Vincke.

Wan ich dan krafft tragenden offenen Notariat-Ambts mich dero gnädigem Befehl und Requisition Ambts halben nicht entziehen können noch mögen; So habe gedachte Requisition mit unterthänigen Respect von ihren Händen zu mir ad protocollum genommen, und denen vor der geheimen Raths-Stuben stehenden und von mir mit daselbsten gebrachten requirirten Gezeugen, nahmentlich Georg Starcke und Johannes Sandthoff, beede bey Ihro Kayf. Mayst. und des Reichs höchstpreißl. Cammer-Gerichte zu Wetzlar immatriculatis Notariis, darunter der letzte zugleich auch ein Notarius Apostolicus ist, von Wordt zu Wordt deutlich vorgelesen, und als Gezeugen dieselbe behörig mit beyzuwohnen subrequiriret; welche dan auch wilfährig so gleich sich mit mir nach dem hiesigen Capittul-Hause begeben, woselbsten als mehr hochged. Herrn geheimbte Räthe umb halber zwölff, mit zween Carossen, wovon jede mit zween Pferden bespannet und die hinterste von denen beeden ledig nachfolgete, angefahren kamen und auff der kleinen Freyte vor den Dom oder ante domum Porticus außstiegen, haben Ihro Hochwürd. und Hochwolgeb. Herr Dom-Scholaster Freyherr von Wachtendonck und Herr von Korff, Dom-Küster, als Deputati eines Hochwürd. Dom-Capituls, dieselbe bey dem Eintritt, oder in- und unter der Thür des porticus empfangen, folglich auch wurden dieselbe von Sr. Hochwürd. und Hochwolgeb. dem Herrn Dom-Dechanten, Freyherrn von Spiegel, und übrigen hohen Herrn Capitularen vor der Capituls-Thür bewillkommet, und folgten diese Herrn Capitulares ingesambt denen Herrn geheimen Räthen, nach solcher Bewillkommung, in die Capittul-Stube, alwo Sie sich oben im ged. Capittul-Hause in zweene mit rothen Sammet bezogene und mit gülden Borden verbremete Lehn-Sessel mit Armen oder fauteuils hinter dem Tisch welcher mit einer rothen Decke belagt war, niedersetzten; Hernach der Herr Dom-Dechant mit der einen Helffte der anwesenden Herrn Capitularen auff der einen, der Herr Dom-Scholaster aber mit denen übrigen auff der andern Seithe in- und nach ihrer Ordnung sich niederliessen.

Worauff dan Syndicus Capituli, Herr Died. Arnold Schorlemmer Juris utriusque Licentiatus, nach deme übrige frembde Zuschauer biß auff N. N. Vincken Pastorem im Dom, Albertum Mathiam Pielstickern, substitutum Capitularem Secretarium, und N. N. Leonhardum, Vicarios & Notarios Apostolicos, sich absentiren müssen, beede hohe Herrn Gesandte und geheimbte Räthe, folgender gestalt anredet:

Demnach der Hochwürdigst-Durchleuchtigster Fürst und Herr, Herr Ernestus Augustus, Hertzog zu Braunschweig und Lüneburg, den als postulirter Bischoff hiesigen Hoch-Stiffts vermög der perpetuirlichen Stiffts-Capitulation abzustattenden Eydt zu præstiren, bißhero durch ein so andere Verhinderung abgehalten worden, für jetzo aber die gegenwertige hochansehenliche Herrn Gesandte darzu specialiter bevollmächtiget seynd, sothanen Eyd, in Nahmen und Seele ihres gnädigsten Herrn Principalis abzulegen, und dadurch die Capitular-auch des gantzen Cleri hiesigen Hoch-Stiffts priuilegia, immunitäten und Gerechtigkeiten confirmiren werden, welchen vorgangen die Herrn Capitulares abgeredeter massen beeden Theilen ohnverfänglich die Hand darreichen werden.

Hochged. Ihro Excell. Herr geheimbter Rath von Eyben antworteten dieses Inhalts:

Vor höchst-ermeldten unsers gnädigsten Fürsten und Herrn Königl. Hoheit haben uns gnädigst auffgetragen und anbefohlen einem Hochw. Dom-Capitul ihren günstigen und gnädigen Gruß zu vermelden, und gleich wie ohne weiteres Anführen bekannt, worumb von ihrer Seiten das gewöhnliche juramentum Episcopale so wenig als abseiten eines Hochwürdigen Dom-Capituls der Handschlag bißher abgeleget und præstiret worden, nunmehro aber unter Ihrer Königl. Mayt. von Groß-Britannien, als capitis Familiæ, höhester mediation und mit dero gnädigsten Einwilligung es dahin gediehen, daß beedes anjetzo bewerckstelliget werden solle, seyndt wir, in Krafft der von höchst-erwehnter Ihrer Königlichen Hoheit hierzu habenden und bereits vorgezeigten special-Vollmacht bereit und erbietig so wohl beregtes Bischöffliche juramentum hergebrachter massen in unsers gnädigsten Herrn Seele würcklich abzustatten, als darauff den Handschlag, und zwar der Abrede zu folge absque ulla declaratione, limitatione, explicatione &c. von sämptlichen Herrn Dom-Capitularen zu erwarten.

Nach diesem haben Ihro Excellentz der geheimbter Rath von Eyben Ihrer Königlichen Hoheit allergnädigst hohen Hendig subscribirt- und subsignirte Vollmacht dem Syndico Capituli vorbenannt extradirt.

Wir Ernest August von GOttes Gnaden, Hertzog von Yorck und Albanien, Bischoff zu Oßnabrück, Hertzog zu Braunschweig und Lüneburg ꝛc. ꝛc.

Thun kundt und bekennen hiermit nachdem wir gnädigst entschlossen, das von wegen unsers Dom-Capituls, als vorsitzenden Land-Standes unsers Fürstenthums und Hoch-Stiffts Oßnabrück bißhero aus bekannten Ursachen noch nicht præstirte juramentum Episcopale nunmehro gleichfals ablegen, und dagegen so fort uno eodemque actu von erwehntem unserm Dom-Capitul den Handschlag, und zwar der unter unsers Herrn Bruders Königlichen Mayestet höhesten mediation und mit dero gnädigsten Einwilligung genommenen Abrede zu folge, sine ulla declaratione, limitatione vel explicatione ein- und annehmen zu lassen.

Daß wir die Ableistung sothanen Bischöfflichen juramenti an unserer Statt denen WolEdlen und Vesten, unseren würcklichen geheimen Räthen und lieben getreuen, Christian Wilhelm von Eyben und Itel Jobst von Vincke, auffgetragen, und Sie dazu specialiter bevollmächtiget, thun das auch hiermit und Krafft dieses dergestalt und also, daß dieselbe unsere geheime Räthe, und zu diesem actu specialiter gevollmächtigte Abgesandte, gedachtes juramentum dahin

Daß wir bey unserer bereits angetrettener Regierung, die zu Nürnberg auffgerichtete, und von denen Kayserlichen Herrn Abgesandten Herrn Vollmar und Herrn Crane, auch der Reichs-Stände Herrn Deputirten, Herrn Sebastian Wilhelm Mehl und Herrn Wolff Conradt von Thumshirn, am 28ten Julii 1650. unterschriebene und besiegelte perpetuirliche Capitulation, und was sonsten vigore Instrumenti Pacis dieses Stiffts halben verordnet, unverbrüchlich halten und volnziehen, auch dagegen das Dom-Capitul, Ritterschafft, Stände und Unterthanen in keinerley Weise noch Wege beschweren, sondern Sie bey allen angeregter Capitulation und gerühmten Instrumento Pacis einverleibten Puncten und Articulen handhaben, schützen und schirmen wollen und sollen,

in unsere Seele abschweren, und demnegst in unsern Nahmen von besagten unsern Ehrwürdigen Dom-Capitul den obgemeldten Handschlag ohne alle limitation, declaration oder explication annehmen, auch was sonst darunter gewöhnlich und nöthig ist, beobachten, und der ihnen ertheilten instruction

ction gemäß verrichten, im übrigen auch alles dasjenige thun und verrichten sollen, was wir selbst thuen und verrichten könten.

Massen wir dan nicht allein dasjenige, was Sie, unsere geheime Räthe, solcher gestalt verrichten werden, vor genehm und Sie deßwegen schadloß halten, sondern auch, dafern Sie eines mehrern Gewalts und Vollmacht, als hierin enthalten, von nöthen haben würden, selbige ihnen in bester Form, als solches geschehen kan, hiemit ertheilet haben wollen; urkundtlich unsers Handzeichens und vorgedruckten Insiegels, geben Hannover den 11ten Januarii 1717.

(L. S.) **Ernst August.**

und wie diese von demselben deutlich abgelesen, haben offtwohlged. Ihrer Excell. von Eyben der Syndicus Capituli formulam juramenti behendiget, hiernechst folgent:

Ich Christian Wilhelm von Eyben, und ich Itel Jobst von Vincke, Höchstged. Ihro Königl. Hoheiten geheimbte Räthe und Bevollmächtigte, Krafft habender special-Vollmacht schweren hiemit in die Seele mehr Höchstged. Ihr. Königl. Hoheiten daß dieselbe bey nunmehro angetretener Regierung die zu Nürnberg auffgerichtete und von denen Kayserl. Herrn Abgesandten, Herrn Vollmaren und Herrn Cranen, auch der Reichs-Ständen Herrn Deputirten Herrn Sebastian Wilhelm Mehl und Herrn Wolff Conradt von Thumshirn, am 18ten Jul. 1650. unterschriebene und versiegelte perpetuirliche Capitulation und was sonsten vigore Instrumenti Pacis dieses Stiffts halben verordnet, ohnverbrüchlich halten und volnziehen, auch dargegen das Thum-Capittul und Ritterschafft, Stände und Unterthanen in keinerley Weise noch Wege beschweren, sondern Sie bey allen in angeregter Capitulation und gerühmten Instrumento Pacis einverleibten Puncten und Articulen handhaben, schützen und schirmen wollen so wahr Ihro Königl. Hoheiten GOtt helffen soll und sein heiliges Wordt.

Welche darauff der Herr Syndicus Capituli (nach deme sämbtl. anwesende Herrn Gesandten und Capitularen auffgestanden) denen beeden hohen Herrn Gesandten und geheimbten Räthen, denen Herrn von Eyben und von Vincken, den Eydt vorgelesen, den Sie (und zwar nebst denen sämbtlichen Capitular-Herrn stehendt) Nahmens und in die Seel Ihr. Königl. Hoheit, unsers gnädigsten Fürsten und Herrn, mit aufgehobenen Fingern von Wordt zu Wordt beede nachgesprochen und würcklich abgeleget:

Darauff die Herrn Gesandte sich wiederumb auff ihre Sessel niedergesetzet, und sitzendt den Handschlag und zwar ohne einige von beeden Theilen dießfals geschehene oder angehengete limitation, explication, declaration &c. von denen sämbtlich anwesenden Hochwürdig- und Hochwolgebohrnen Herrn Dom-Capitularen (deren einer nach dem andern sich zu dem Ende von seiner Stell erhoben und zu denen Herrn Gesandten verfüget, ein jeder auch darauff seinen vorigen Platz wieder eingenommen) empfangen; deren Nahmen in der Ordnung hiernegst folgen.

Herr Dom-Dechant Freyherr von Spiegel.
Herr Dom-Scholaster Freyherr von Wachtendonck.
Herr Dom-Küster von Korff.
Herr Dom-Cantor von Cappeln.
Herr von Kerssenbrock.
Freyherr von Wachtendonck.
Herr von Kettler.
Herr von Giesenberg.
Herr von Dincklage, und
Herr von Hammerstein.

Und wie dieses verrichtet, sein die hohen Herrn Gesandte und geheimbte Räthe, von wegen Höchstged. Ihro Königl. Hoheit, unsern gnädigsten Fürsten und Herrn, von denen Herrn Capitularen gratuliret, so diese mit einem höfflichen compliment und Gegen-gratulation beantwortet, darauff ihren Abschied genommen, und von vor-erwehnten anwesenden gesambten Herrn Capitularen in corpore biß an die portiq, von dem Freyherrn von Wachtendonck und Herrn von Korff aber wiederumb usque ad januam magnam porticus begleitet worden, wornach die Herrn Gesandte sich wieder mit einander in einer Carosse gesetzet und ist die andere wieder ledig nachgefahren.

Nachdem ich nun aus Römischer Kayserlicher Mayestät Macht und Gewalt, offenbahr geschworner Notarius immatriculatus, nebst meinen adhibirten glaubhafften Gezeugen (welche ich vor dero Erlassung ihrer Zeugen-Pflicht fleißig erinnert, dieses alles von Anfang bis zu Ende mit beygewohnet;

So habe darüber gegenwertiges Documentum unter meiner und gedachter meiner subrequirirter Zeugen eigenhendiger Unterschrifft auch beygetruckten allerseitigen Notariat-Signeten und Pettschafften gebührent verfertiget und mitgetheilet. So geschehen Oßnabrück im Jahr, Monath, Tag, Stunde auch Orth und Ende, wie Eingangs gemeldet.

(Loc. Sign. Notar.) Johannes Sickerman, publ. Cæs. in Aug.ma Camera Imperiali immatriculatus, & ad hunc actum specialiter requisitus Notarius, in fidem scripsit, subscripsit, signavit atque sigillavit.

(L. P.)

(Loc. Sign. Notar.) Georg **Starcke** in Camera Imperiali augustiss. immatriculatus Notarius, tanquam testis requisitus subscripsit mppria. Signetoque Notariatus ac pitzeto solito communivit.

(L. P.) Georg **Starcke** Notarius mppr.

(Loc. Sign. Notar.) Joannes Sandthoff Notarius Apostolico-Cæsareus in Camera Imperiali & Cancellaria Osnabrugensi immatriculatus & approbatus uti testis subscripsit, & sui Notariatus symbolo, nec non pitzeto corroboravit.

(L. P.) Joannes Sandthoff Notarius mppr.

XXVI.

Bischoff Ernsts Augusts zu Oßnabrück Ausschreiben zum Lehen-Tage an seines Hoch-Stiffts Lehens-Vasallen, de Anno 1717.

WIr Ernst August von GOttes Gnaden Hertzog zu Yorck und Albanien, Bischoff zu Oßnabrück, Hertzog zu Braunschweig und Lüneburg ꝛc. ꝛc. Entbieten allen und ieden unsern und unsers Fürstenthums und Hochstiffts Oßnabrück, sowohl in demselben als andern benachbarten Churfürstenthumen auch Graf- und Herrschafften, gesetz und vorhandenen Vasallen, Grafen, Prälaten, Herren Adel und Unadel Geist- und Weltlichen was Qualität, Standes oder Wesens die auch seyn und bemeldtes Unsers Hoch-Stiffts Oßnabrück wegen Lehnbare Güter, Einkommen, Zehenten, Renten oder Gerechtigkeiten zu empfangen haben und schuldig seyn, Unsern respective gnädigen Gruß auch geneigten Willen und Gnade denenselben hiermit ingesamt und iedem insonderheit zur Wissenschafft anfügend: Nachdem durch Absterben weyland Herrn Carls, Chur-Fürsten zu Trier Bischoffen zu Oßnabrück, Hertzogen zu Lotharingen und Barr etc. als nächst-gewesenen Vorfahren am Stifft Christmildesten Andenckens Wir hinwiederum zu Folge und in Conformität des Westphälischen allgemeinen Friedens-Schlusses zum Haupt und Bischoff dieses Hoch-Stiffts ordentlicher Weise einmüthigst postuliret, Wir auch die Possession und Fürstliche Regierung mehrgemeldten Unsers Fürstenthumbs und Hoch-Stiffts darauf würcklich angetretten und dahero Uns, als per instrumentum pacis bestätigten und von Römischer Kayserlicher Majestät regalisirten Landes-Fürsten und Herrn zu Erhaltung mehr ernanten Unsers Hoch-Stiffts wohlhergebrachten Rechtens zusteben und obliegen will vorangeregte Unsere Lehn-Leute zu schuldiger Verneuer- und Wiederempfängung ihrer von diesem Unsern Fürstenthumb und Hoch-Stifft zu Lehn-tragender Güter, auch zu Abstattung gewöhnlichen Lehn-Eyds und Lehn-Gewährs, in Gnaden zu beruffen und einzuladen.

Daß wir demnach zu solchen Ende an statt eines allgemeinen Lehn-Tags, die drey bevorstehende nach einander folgende Monathe September, October und November ietztlaufenden Eintausend Siebenhundert und Siebenzehenden Jahrs darzu ausgesehen und bestimmet.

Citiren und verabladen derowegen alle und iede, so vorbesagter massen einige Güter von Uns und Unsern Hoch-Stifft zu Lehen tragen besitzen und unterhaben hiermit und in Krafft dieses, in Gnaden und ernstlich, daß sie inner vorbenandten dreyen Monaten, die Wir ihnen vom ersten biß letzten Tag dazu samt und sonders einräumen und peremptorie ansetzen in unserer Residenz Oßnabrück vor Uns und unsern darzu Verordneten und Räthen in selbst eigener Persen oder da ein oder ander ehehaffter Ursachen halber kündig behindert würde, durch darzu gnugsam Bevollmächtigte Gewalthaber unausbleiblich erscheinen, ihre älteste und jüngste Lehen-Brieffe auch in recht und gebührender Zeit gesuchte und erhaltene Muth-Zetteln in originali samt deren Copeyen Verbringen und Ubergeben sich vermöge deren zu einem rechtfähigen Lehn-Mann, nach Art und Gewohnheit der Lehn-Rechte, qualificiren, und solche zur Lehntragende Güter von uns recognosciren und mit würcklicher Abstattung gewöhnlicher Eyde und Pflichte, dem Befinden nach, wieder empfahen, und darüber neue Lehen-Briefe nehmen und nöthige Reversales zurück geben, dabey

auch alles andere, was sich ferner gebühret, verrichten und abstatten: Alles bey Vermeidung zu Recht und Lehn-Brauch verordnet und hergebrachter Strafe.

Inmassen Wir dann auch alle und iede unsere Lehn-Leute hierbey weiters in Gnaden erinnert und ermahnet haben wollen, bey solcher ihrer gehorsamen Erscheinung eine aufrichtige Designation aller Pertinentien in groß- und kleinen an Jurisdiction, Recht und Gerechtigkeiten, Meyerhöfen Geheel- und halben Erben, Kott-Städten und darzu gehörigen Ländereyen, Wiesen-Wachs, Weiden, Jagten und Fischereyen, Schäfereyen, Höltzen, Zehenden, Mühlen, samt allen andern Angehörungen und Nutzbarkeiten mit anzeigen, wo solche unsere Lehn-Pertinentien eigentlich belegen, was etwa vor bewilligte Schulden auff sothanen Lehn-Stücken hafften auch wer sie in specie anietzo in possessione & quo titulo habe und solches alles aufrichtig zugleich mit einzubringen und ordentlich zu specificiren, und darunter das geringste nicht zu verschweigen.

Darnach sich ein ieder zu richten und vor Schaden zu hüten hat. Urkundlich unsers hierunter gesetzten Fürstlichen Hand-Zeichens und aufgedruckten Secret-Insiegels. Geben in Unserer Residentz-Stadt Oßnabrück den 4ten Augusti Anno ein tausend sieben hundert und siebenzehen.

XI. Vom Hoch-Stifft Paderborn.

I.

Erb-Einigung zwischen dem Hoch-Stifft Paderborn, und denen Edlen Herren zur Lippe, de Anno 1517. siehe im I. Theil des Spicil. Secul. unter den Grafen von der Lippe.

XII. Vom Hoch-Stifft Passau.

I.

Bulla Pabsts Eugenii II. Krafft welcher er Ertz-Bischoff Yrolfum zu Lorch in seiner Würde bestätiget und ihm das Pallium conferiret, de Anno 824.

Eugenius episcopus servus servorum Dei, Rathfredo sanctæ Favranensis ecclesiæ, & Methodio ecclesiæ Speculi Julienſ. quæ & Soriguturensis nuncupatur, atque Alevvino sanctæ Nitraviensſ. ecclesiæ, pariquemodo Annoni, S. Vetuarensis ecclesiæ episcopis: simul etiam Tuttundo nec non Moymaro ducibus & optimatibus, exercitibusque plebis Huniæ, quæ & Avaria dicitur, & Maraviæ. Desiderio salutis animarum vestrarum filii in Christo chariſſimi. Cum audivimus christianissimam conversationem vestram & sanctæ fidei bonorumque operum vestrorum processum, summo gaudio atque lætitia fuimus exhilarati, quia divina in vobis operante clementia, ut apostolus ait, ubi habundavit delictum, ibi superhabundat gratia, atque quomodo sancta Dei Ecclesia nostris temporibus quotidiânum in electione vestra susçipit incrementum. Cujus optabilis rumoris index fuit reverendissimus Yrolfus, sanctæ Lauriacensis ecclesiæ archiepiscopus & sanctissimus frater noster, vester autem spiritualis pater, qui per suam sanctam prædicationem adoptivos Deo vos genuit filios. Is itaque ad apostolorum limina orationis causa veniens, novam ecclesiam nostris apostolicis benedictionibus informandam subnixe commendavit, quia Domino auxiliante catholice gubernandam in vestris partibus susçepit. In quibus etiam quondam Romanorum quoque Gepidarumque ætate, ut lectione certum est, in septem episcoporum parochias antecessores sui jure metropolitano obtinuerant diœcesin. Qua ex justitia & lege præfatus Deo dignissimus archiepiscopus debito obligatur, ut illi terræ prius christicolæ, atque suorum antiquitus antecessorum creditæ providentiæ, quam nunc vos, Dei omnipotentis occulto mediante judicio, vel ut hæreditariam possidetis, ipse evangelicus agricola, diu negata cœlestis spargat semina vitæ, atque in lucrandis Christo animabus redivivam de vobis nutriat segetem. Quem nos doctissimum divini oraculi ministrum saluti vestræ cognoscentes, per omnia necessarium fide et exemplo probatum merito erga illum apostolicam servantes sententiam, qua dicitur: Quomodo credent sine prædicante, aut quomodo prædicabunt nisi mittantur, ab hac sancta Romana matre ecclesia vobiscum

biscum rectorem transmisimus, atque in præfatis regionibus Hunniæ, quæ & Avaria appellatur, sed & Maraviæ, provinciarum quoque, Pannoniæ sive Mesiæ apostolicam vicem nostram & diœcesin atque jus ecclesiasticum exercendi, & usum ac potestatem antecessorum suorum, videlicet sanctæ Lauriacensis ecclesiæ archiepiscoporum sibi successoribusque suis canonica authoritate committimus, atque hujus constitutionis nostræ decretum subscriptionis privilegio roboramus. Pallium præterea juxta consuetudinem antiquam sanctitati suæ dedimus, quod ita sibi concessimus, sicut prædecessores nostri, suis prædecessoribus concessere, privilegiorum suorum scilicet integritate servata. Cujus dilectioni quamvis hoc debito permitteremus, propter vestras autem petitiones super hac re flagitantibus ad honorem suum nostram apostolicam vicem & auctoritatem insuper accumulavimus, quod nunquam suis permissum est prioribus. Quatenus & vos confratres & coepiscopi deinceps ei reverentiam ampliorem exhibere sciatis, & in sana doctrina cœlestis eruditionis ad ædificationem vestram ut filii sapientes obediatis, atque vos laici primates & vulgus saluberrimis præceptis suis non velut homini, sed tanquam Deo humiliter obtemperetis & fide catholica, quam per Dominum Jesum consecuti estis, fortes permaneatis. Nam totius doli artifex diabolus, cujus dominio & populis in baptismate abrenunciatis, jacturam & damnum vestræ salutaris surreptionis molestę patitur ac, per varias occasiones Zizania perfidiæ seminando, velut multa injuria bacchatur &, ut vestrum aliquis terga vertat sanctæ professioni, incessanter molitur. Quapropter sæpe dicti archiepiscopi videlicet pastoris vestri a Deo destinati institutionibus benignas aures præbete, qui vos & versutiam sathanæ cavere atque ejus æternos cruciatus evadere instruit ac ipse in die judicii de bonis operibus vestris seculorum domino perpetua remunerandos gloria præsentabit. Ad perfectam autem & necessariam eruditionis vestræ salutem, ut comperimus, non sufficiunt pauci, qui modo constituti sunt vobis, episcopi, quia plures sunt adhuc gentilitatis errore ibidem detenti, ad quos propter inopiam præconum divini verbi nondum pervenit notitia Christi. Idcirco enim, ut accrescat turba fidelium, studeat solertia vestra pro mercede & remissione peccatorum vestrorum adminiculum atque juvamen præbere reverendissimo Yrolfo archiepiscopo, quatenus dudum illic constitutorum episcoporum numerus impleatur, qui congrue constituti & vobis posterisque vestris poterunt esse proficui, si ad restaurationem ecclesiarum propter nomen domini de possessionibus vestris, quas reditus dotesque earum fama divulgante quondam fuisse noveritis, æternam sufficientiam vobis comparantes eisdem ecclesiis ipsi conferatis, idoneis viris ad hoc ministerium electis, maxime in illis locis, si oportunitas & utilitas commendaverit, ordinentur antistites, ubi indicia ecclesiarum & ædificiorum sedes pontificales olim fuisse demonstrant, sin autem illius arbitrio & deliberationi, qui vel ubi disponantur episcopi, concedimus, cui vicem nostram apud vos ecclesiastici regiminis per omnia commisimus.

II.

Rescriptum Kayſers Ludovici I. an Ertz-Bischoff Arnonem zu Saltzburg, die Einführung der Statuten des Aach schen Concilii in den Stifftern seiner Diœcesis, worunter auch das Hoch-Stifft Passau begriffen, betreffend, de Anno 8--.

In Nomine Domini Dei & Salvatoris nostri Jesu Christi, Ludovicus divina ordinante providentia Imperator Augustus, venerabili Arnoni Salzburgensi Archiepiscopo in Domino salutem. Sacrum & memorabile Concilium divino nutu nostroque studio in Aquisgrani palatio nuper aggregatum, in quo multa ad propagandam Ecclesiasticam dignitatem, præcedente & subsequente gratia Christi diligenter tractata atque instituta sunt tuam nullatenus credimus latere sanctitatem. Sed quia contigit eidem sancto & venerabili Concilio tuam non interfuisse paternitatem, ad tuam decrevimus beatitudinem per præsentem Missum nostrum nomine Nochonem, formulas Canonicæ institutionis ab eodem sacro conventu & sanctorum Patrum sparsim digestis sententiis collectas, atque in unum congestas. Quam etiam idcirco penes palatium nostrum diligenter scribi fecimus, ut nihil in se scriptorum vitio depravationis aut detruncationis habens ad te usque incolumis perferretur. Quapropter volumus atque decernimus, ut juxta Metropolitanæ sedis tibi canonice collatam dignitatem, nostræque authoritatis sanctionem, diœceseos tuæ Episcopos & cæteros Ecclesiæ Prælatos tempore & loco congruenti ad te arces-

arceſſere facias, & his coram Miſſo noſtro memoratas inſtitutionis formulas perlegi jubeas: & quid ob exaltandum Eccleſiaſtici culminis faſtigium & animarum ſalutem idem ſacer conventus crediderit liquido demonſtres. Sed & hic qui in uno collegio canonice degunt tenendum obſervandumque coram memorato Miſſo noſtro percenſeas. At ſi alicujus cordis obtuſio eam intelligere nequiverit, huic ſive abs te, ſive ab aliis Epiſcopis, conprovincialibus ſcilicet ejus doctrinæ fulgore nitentibus, ſobrie tradatur; Sed & in hoc nihilominus circumſpectam monemus eſſe tuam prudentiam, ut ab his, qui eas transſcripturi ſunt, ita tranſſcribantur, ut nec depravata vitio ſcriptoris, nec detruncata ab aliquo fiat, ſed ſicut prædicto Miſſo noſtro eis demonſtratum fuerit, absque aliqua depravatione, vel detruncatione tranſſcribatur. Noveris etiam, quia ideo illius exemplar apud armarium palatii noſtri detentum eſt ut eo probari patenter poſſit, quis eas incuriose transſcripſerit, vel quis aliquam ejus partem detruncaverit. Omnes ergo tuæ diœceſeos Epiſcopi, & cæteri, eas vigilanti cura tranſſcribere, ſolerti ſtudio intelligere, inſtantiſſimæ aſſiduitatis exercitio divinitus adjuti operibus complere decertent, ut cum nos hujus rei gratia inquirendæ veritatis Calendis Septembribus, ſicut eidem ſacro & memorabili Concilio meminimus nos dixiſſe facturos, Miſſos noſtros per Imperium a Deo nobis collatum deſtinaverimus, remota cujuslibet difficultatis oppoſitione ejusdem ſalutiferæ inſtitutionis, prout Deus eis poſſe dederit, ſtrenui inveniantur operatores, quoniam diligenti indagine, vita comite, perquirere jubebimus, quis injunctum ſibi officium ſtrenue peregerit, vel quis in Clauſtris Canonicorum & cæteris habitationibus conſtruendis, & in neceſſariis ſtipendiis eis tribuendis, & in domibus ad receptacula pauperum reparandis ſanctioni noſtræ paruerit, quisve Clerum ſuum eadem inſtitutione & cæteris ſpiritualibus documentis inſtruere curaverit, vel quis cauſa avaritiæ eos, quos in Chriſti militia rationabiliter alere poterat, propulerit. Quia unius anni ſpacium dedimus, ut ea, quæ promiſſa ſunt absque ullius difficultatis excuſatione perfici, ubi nec dum facta erant, facillime poſſent. Nos quoque præfatum Miſſum noſtrum ad tuam ſanctitatem ideo direximus, ut tuum, cæterorumque Eccleſiaſticorum, in tua diœceſi conſiſtentium diligenter atque ſubtiliter in hoc negotio intueretur ſtudium, & ut opem in cæteris commonendis ferret: qui etiam nobis referret, qualiter Prælati & Prælatæ eam libenter ſuſceperint, diligenter tranſcribere ſtuduerint, & devote adimplere juxta vires curaverint, quoniam jam diu illum in tua, vel conprovincialium tuorum diœceſi morari & diſcurrere una cum Miſſo tuo juſſimus, donec ab omnibus memoratæ formulæ tranſcriberentur: ut videlicet cuncta procurans, diligenterque perficiens, cum ad nos illum redire opere expleto tempus permiſerit, cuncta, quæ acta ſunt, veſtro veſtrorumque ſcripto notentur, atque per ipſum tuumque Miſſum noſtræ dinoſcentiæ intimentur, ut ſciamus, quibus gratiarum actiones referre, quosque etiam dignis correptionibus corrigere debeamus. Si vero aliquis tuæ diœceſeos eidem Inſtitutioni, veſtræque admonitioni, procaciter reniti voluerit, & eam, quæ ab eodem ſacro & venerabili Concilio conſtituta atque decreta eſt, quantum Dominus ei poſſe dederit, obſervare contempſerit, præcipimus, ut ſi antea hujuscemodi non ſe correxerit, quicunque ille eſt, ante præſentiam noſtram tua vel Miſſi noſtri admonitione venire feſtinaret, quatenus a nobis juxta quantitatem culpæ, digne corrigatur. Direximus præterea tibi pondus & menſuram, ſecundum quæ Clericis & ſanctis Monialibus panis & potus æqualiter tribuenda ſunt. Quæ ut ab omnibus firmiſſime atque inviolabiliter teneantur decernimus, & ne quid incrementi aut detrimenti a quoquam patiantur, modis omnibus inhibemus. Tuam igitur in calce hujus epiſtolæ admonemus ſanctitatem, ut ſecundum miniſterium tibi divino munere collatum, noſtræ in hoc negotio ſaluberrimæ admonitioni obedienter & inexcuſabiliter pareas, & cæteris in parendo exemplum bonum tribuas. Dignum quippe juſtumque eſt, ut quanto ſublimius ſacerdotii dignitate aliis ſuperemines, & a nobis venerabiliter diligeris, tanto magis ad Dei noſtramque voluntatem exequendam, devotiorem te atque promptiorem exhibeas, vale in Domino & ora pro nobis.

III.

Schreiben Ertz-Biſchoffs Theotmari zu Saltzburg und ſeiner Suffraganeorum, an Pabſt Johannem IX. das Recht der Paſſauiſchen Kirche in Mähren betreffend, de Anno 901.

SUmmo Pontifici & univerſali Papæ, non unius urbis, ſed totius orbis, Domino Joanni, Romanæ ſedis gubernatori magnifico, humilimi paternitatis veſtræ filii. Theotmarus Juvavenſis Eccleſiæ Archiepiſcopus, Waldo Friſingenſis, Erchenpaldus Eyſtatenſis, Zacharias Sæbonenſis; Tutto Ratiſponenſis, Richarius Patavienſis

enſis Eccleſiæ Epiſcopus; Nec non univerſus clerus, populusque Chriſtianus per totam Noricam, quæ & Bavaria converſatur, proſperum in Salvatore noſtro profectum, Catholicæ pacis augmentum, & regnum optamus æternum. Anteceſſorum veſtrorum Decretis & Catholicorum patrum inſtitutis pleniſſime inſtruimur in omnibus noſtro miniſterio ſacerdotali obſtantibus & adverſantibus Romanum appellare Pontificem, ut quod ad unitatem concordiæ, & ad cuſtodiam pertinet diſciplinæ, nulla diſſentione violetur, ſed ab ipſo ſumma proviſione decernatur. Nequaquam enim credimus, quod coacti quotidie audimus, ut de illa ſancta & Apoſtolica ſede, quæ nobis ſacerdotalis mater eſt dignitatis & origo Chriſtianæ religionis, profluxerit quippiam perverſitatis, ſed doctrina & auctoritas Eccleſiaſticæ rationis. Sed venerunt ut ipſi promulgarunt de latere veſtro tres Epiſcopi, videlicet Joannes Archiepiſcopus, Benedictus & Daniel Epiſcopi in terram Schlavorum, qui Maravi dicuntur, quæ Regibus noſtris & populo noſtro, nobis quoque, cum habitatoribus ſuis ſubacta fuerat, tam in cultu Chriſtianæ religionis, quam in tributo ſubſtantiæ ſecularis, quia exinde primum imbuti, & ex Paganis Chriſtiani ſunt facti. Et idcirco Patavienſis Epiſcopus civitatis, in cujus diœceſi ſunt, illius tempore populi ab exordio Chriſtianitatis eorum, quando voluit & debuit, illuc nullo obſtante intravit, & ſynodalem cum ſuis & etiam ibi eventis conventum frequentavit, & omnia quæ agenda ſunt potenter egit, & nullus ei in faciem reſtitit, etiam & noſtri Comites illi terræ confines placita ſecularia illic continuaverunt, & quæ corrigenda ſunt correxerunt, tributa tulerunt, & nulli eis reſtiterunt, usque dum inceſſante corda eorum diabolo Chriſtianitatem abhorere, & omnem juſtitiam detrectare, belloque laceſſere & obſiſtere ſæviſſime cœperunt, adeo, ut via Epiſcopo & prædicatoribus illo non eſſet, ſed libitu ſuo egerunt quæ voluerunt. Nunc vero quod nobis grave videtur, & incredibile in augmentum injuriæ jactitant ſe magnitudine pecuniæ id egiſſe, qualia de illa Apoſtolica ſede nunquam audivimus exiſſe, neque Canonum decreta ſanxiſſe, ut tantum ſchiſma una pateretur Eccleſia. Eſt enim unus Epiſcopatus in quinque diviſus. Intrantes enim prædicti Epiſcopi in nomine veſtro, ut ipſi dixerunt, ordinaverunt in uno eodemque Epiſcopatu unum Archiepiſcopum, ſi tamen in alterius Epiſcopatu Archiepiſcopium eſſe poteſt, & tres ſuffraganeos ejus Epiſcopos absque ſcientia Archiepiſcopi, & conſenſu Epiſcopi, in cujus fuerunt diœceſi. Cum in concilio Africano cap. XX. decretum ſit, ut plebes, quæ in diœceſibus ab Epiſcopis retinentur, quæ nunquam Epiſcopos habuerunt, non niſi cum voluntate ejus Epiſcopi, a quo tenentur proprios accipiant Rectores, vel Epiſcopos. Et item in eodem Concilio cap. LXV. Ut plebes, quæ nunquam habuerunt proprios Epiſcopos, niſi ex Concilio plenario unius cujusq; provinciæ & primatis, atque conſenſu ejus, ad cujus diœceſin eadem plebs pertinebat, Epiſcopos minime accipiant. In Decretis Papæ Leonis cap. XV. ſcriptum eſt: Nulla ratio ſinit, ut inter Epiſcopos habeantur, qui a provincialibus Epiſcopis cum Metropolitani judicio non conſecrantur. Item cap. XLIX. Si indignis quibusque & longe extra ſacerdotale meritum conſtitutis paſtorale faſtigium & gubernatio Eccleſiæ detur, non eſt hoc conſulere populis, ſed nocere, nec præſtare regimen, ſed augere diſcrimen. Et in eodem capite poſt pauca: Difficile eſt, ut bono peragantur exitu, quæ malo ſunt inchoata principio. Et in Decreto Papæ Cœleſtini anteceſſoris veſtri cap. XVII. continetur: ne alicui locus concedatur ſacerdoti in alterius injuriam. Anteceſſor veſter Zventibaldo Duce impetrante, Wichingum conſecravit Epiſcopum, & nequaquam in illum antiquum Patavienſem Epiſcopatum eum transmiſit, ſed in quandam Neophitam gentem, quam ipſe Dux domuit bello, & ex paganis Chriſtianos eſſe patravit. Cum autem eisdem Slavis locus familiaritatis apud legatos veſtros dabatur, accuſabant nos & diffamabant in multis & verbis mendacibus inſtabant, quia nemo eis vera reſpondebat, dicentes, nos & cum Francis & Alemannis ſcandalum & diſcordiam habuiſſe, cum hoc falſum eſſe ex hoc convincitur, quia amiciſſimi noſtri ſunt, & caritative cooperatores, & etiam cum ipſis impacatos eſſe accuſabant.

Quod non noſtra culpa exigente, ſed ſua protervia faciente ita fatemur eſſe, quia quando Chriſtianitas illis cœpit vileſcere, & inſuper debitum tributum ſenioribus noſtris regibus & principibus eorum ſolvere reſpuerunt, belloque reſiſtere, & gentem noſtram cœperunt laceſſere, orta eſt ſeditio inter illos, & quoniam armis ſibi eos defenderunt, & in ſervitium redegerunt: Idcirco jure proprio tributarios habere debuerunt & debent, & ſive velint ſive nolint regno noſtro ſubacti erunt: Quapropter oportet vos ab alto ſpeculari, & moderaminis tempriem præ omnibus tenere, ne pejor pars conſortetur, & melior infirmetur. Progenitores namque Sereniſſimi Senioris noſtri, Ludvvici videlicet Imperatoris & Regis, ex Chriſtianiſſima Francorum gente prodierunt: Moimarii vero Schlavi a Paganis

& Ethnicis venerunt. Illi potentia Imperiali Romanam Rempublicam ſublimaverunt, iſti damnaverunt; illiChriſtianum regnum confortaverunt,iſti infirmaverunt; Illi toti mundo ſpectabiles apparuerunt; iſti latibulis, & urbibus, occultati fuerunt. Illorum conſilio Apoſtolica ſedes pollebat: iſtorum perſecutione Chriſtianitas dolebat. In omnibus his Juvenculus Rex noſter, nulli prædeceſſorum ſuorum inferior, ſecundum virtutem a Deo ſibi datam, ſanctæ Romanæ Eccleſiæ & vobis ſummo Pontifici,cum omnibus regni ſui Principibus adjutor optat eſſe fortiſſimus. Omne namque regnum divinitus ſibi commiſſum ad Dei ſervitium, ſuumque adjutorium unum vult & operatur. Unde & pace viget & concordia gratulatur, atque ad veſtram paternitatem, ſicut patris ſui, ſe pertinere lætatur. Quod nos præfati Schlavi criminabantur cum Ungaris fidem Catholicam violaſſe, & per Canem ſeu Lupum aliasque nefandiſſimas & Ethnicas res ſacramenta & pacem egiſſe, atque ut in Italiam tranſirent, pecuniam dediſſe, ſi vobis coram poſito ratio inter nos agitaretur ante Deum, qui cuncta novit antequam fiant, & coram vobis, qui vicem ejus Apoſtolicam tenetis, eorum falſitas manifeſtaretur, & noſtra innocentia probaretur. Quia enim Chriſtianis noſtris longe a nobis poſitis ſemper imminebant, & perſecutione nimia affligebant, donavimus illis nullius pretioſæ pecuniam ſubſtantiæ, ſed tantum noſtra linea veſtimenta quatenus aliquatenus eorum feritatem molliremus, & ab eorum perſecutione quieſceremus. Talia namque, ut præſcripſimus juxta malitiam cordis ſui argumentantes, & Pontifices veſtros ad injuriam noſtram incitantes, adeo, ut directa nobis epiſtola quaſi ab Apoſtolica Sede hæc omnia improperabant,& diverſas injurias ingerebant, atque inter alia divino gladio ferieudos dignos dicebant. Impletur enim in nobis quod quidam ſapiens ait: Juſtus tulit crimen iniqui. Ipſi enim crimen, quod nobis falſo ſemel factum impoſuerunt, multis annis peregerunt. Ipſi Ungarorum non modicam multitudinem ad ſe ſumpſerunt, & more eorum capita ſuorum Pſeudo-Chriſtianorum penitus detonderunt, & ſuper nos Chriſtianos immiſerunt, atque ipſi ſupervenerunt, alios captivos duxerunt, alios occiderunt, alios ferina carcerum fame & ſiti perdiderunt, innumeros vero exilio deputaverunt, & nobiles viros ac honeſtas mulieres in ſervitium redegerunt, Eccleſias Dei incenderunt, & omnia ædificia deleverunt, ita ut in tota Pannonia noſtra maxima Provincia, tantum una non appareat Eccleſia, prout Epiſcopi a vobis deſtinati, ſi fateri velint, enarrare poſſunt, quantos dies tranſierunt, & totam terram deſolatam viderunt. Quando vero Ungaros Italiam intraſſe comperimus, pacificari cum eisdem Schlavis, teſte Deo, multum deſideravimus, promittentes eis, propter Deum omnipotentem ad perfectum indulgere omnia mala contra nos noſtrosque acta, & omnia reddere, quæ de ſuis noſtros conſtaret habere, quatenus ex illis ſecuros nos redderent,& tamdiu ſpatium darent, quamdiu Longobardiam nobis intrare, & res ſancti Petri defendere, populumque Chriſtianum divino adjutorio redimere liceret: Et nec ipſum ab eis obtinere potuimus, & poſt tanta maleficia haberent beneficia, & ſunt falſi accuſatores, qui ſemper fuereChriſtianorum perſecutores. Si quis in toto mundo alior ſum nos oberraſſe & juſtitiæ reſtitiſſe probare conetur, veniat præſens, & eum ludificaſſe, nosque de hac re ſentietis puriſſimos eſſe. Idcirco ſinguli omnesque admonendo precamur, ne ullo modo alicui falſo de nobis aliquam ſuſpicionem referenti creduli ſitis, antequam oportunitas exigat, ut hujus rei gratia miſſus de veſtra celſitudine nobis aut a noſtra parvitate directus appareat vobis. Communis gemitus & generalis dolor anguſtat, quos Germania & tota tenet Norica, quod unitas Eccleſiæ dividitur ſciſſura. Eſt enim, ut præmiſimus, unus Epiſcopatus in quinque diviſus. Ideo ſi quid fraus maligni Schlavorum calliditate adduxerat, juſtitia vertat, Vosque virtute ex alto induti, & Apoſtolica poteſtate armati juxta Prophetam: Quod fractum eſt alligate, quod infirmum conſolidate, quod abjectum reducite, ut deinceps populus & fidei integritate gratuletur, & Sancta Eccleſia tranquilla devotione lætetur.

IV.

Pabſts Leonis VII. Bulla, wegen des Pallii vor Ertz-Biſchoff Gerhardum, zu Lorch, de Anno 93-.

LEo, epiſcopus, ſervus ſervorum Dei, reverendiſſimo & ſanctiſſimo confratri noſtro, Gerhardo, ſanctæ Lauriacenſis eccleſiæ archiepiſcopo, omnibus diebus vitæ tantum tuæ exhinc ammodo. Si paſtores ovium ſolem geluque pro gregis ſui cuſtodia die ac nocte ferre contenti ſunt &, ne qua ex eis aut errando pereat,aut ferinis laniata morſibus rapiatur, oculis ſemper vigilantibus circumſpectant: quanto ſudore quantaque cura debeamus eſſe pervigiles, nos, qui paſtores animarum dicimus, attendamus & ſuſceptum officium exhibere erga cuſtodiam dominicarum ovium non ceſſemus, ne in die divini examinis pro noſtra deſidia

deſidia ante ſummum paſtorem negligentiæ reatus excruciet. Unde modo honoris reverentia ſublimiores inter cæteros judicamus. Pallium autem fraternitati tuæ ad miſſarum ſolemnia celebranda concedimus, quo tibi non aliter eccleſiæ tuæ privilegiis in ſuo ſtatu manentibus uti largimur, non ſolum in die conſecrationis chriſmatis, ac ſanctæ & venerandæ reſurrectionis domini noſtri Jeſu Chriſti, ſeu in natal.ſanctorum apoſtolorum,atque beati Joannis baptiſtæ, nec non in feſtivitatibus ſanctæ Dei genitricis Mariæ, ſimulque in domini noſtri nativitatis die: pariterque in ſolemnitatis eccleſiæ tuæ die, & natalicio tuo die, verum etiam in conſecratione epiſcoporum & presbyterorum, & quando a te Synodus celebratur, ſi forte conventiculum illic fuerit neophitorum,qui ad fidem tua exhortatione ſunt perducendi, nec non in feſtivitate S.Stephani prothomartyris,ſanctique Laurentii & illorum ſanctorum, qui corporaliter in tua requieſcunt parochia, uti concedimus die, ſicut a prædeceſſore noſtro domino Gregorio hujus almæ ſedis præſule ſancitum eſt. In ſecretario vero tua fraternitas pallium induere debet, & ita ad miſſarum ſolemnia proficiſci & nihil tibi auſu, temeritate præſumptionis arrogare. Ne dum in exteriori habitu inordinate aliquid arripitur, ordinate, etiam quæ licere poterant, amittantur, cujus quoniam indumenti honor modeſta actuum vivacitate ſervandus eſt,hortamur, ut & morum tuorum ornamenta conveniant, quatenus auctore Deo recte utrobique poſſis eſſe conſpicuus. Itaque vita tua filiis tuis ſit regula, in ipſa,ſi qua tortitudo illis ingeſta eſt, dirigant, in ea, quod imitentur, aſpiciant. In ipſa ſe ſemper conſiderando proficiant, ut tuum poſt Deum videatur eſſe beneficium, quod vixerint. Cor ergo neque proſpera, quæ temporaliter blandiuntur, extollant, neque adverſa dejiciant, ſed quidquid illud fuerit, virtute patientiæ devincatur. Nullum apud te locum odia, nullum favor indiſcretus, inveniant. Benignum te ſentiant boni, diſtrictum mali cognoſcant, inſontem apud te culpabilem ſuggeſtio mala non faciat, nocentem gratia non excuſet. Remiſſum te delinquentibus non oſtendas, ne, quod ultus non fueris, perpetrari permittas. Sit in te & boni paſtoris dulcedo, ſit & judicis ſevera diſtrictio, unum ſcilicet, quod innocenter viventes foveat, aliud, quod inquietos feriendo a pravitate compeſcat: ſed quod nonnunquam propoſitorum ſcelus dum diſtrictus malorum vult vindex exiſtere,tranſit in crudelitatem correctio,iram judicio refrena, & cenſura diſciplinæ ſic utere, ut & culpas ferias & a dilectione perſonarum, quas corrigas non recedas. Miſericordem te prout virtus patitur, pauperibus exhibe. Oppreſſis defenſio tua ſubveniat opprimentibus modeſta correctio contradicat. Nullius faciem contra juſtitiam accipias,nullum querentem juſtitiam deſpicias,cuſtodia in te æquitatis excellat, ut nec divitem potentia ſua aliquid extra viam apud vos ſuadeat rationis audere, nec pauperes de ſe ſua faciat humilitas deſperare: quatenus Deo miſerante talis poſſis exiſtere, qualem ſacra lectio præcipit dicens: Oportet epiſcopum irreprehenſibilem eſſe. Sed his omnibus ſalubriter uti poteris, ſi magiſtram caritatem habueris, quam qui ſecutus fuerit, a recto aliquando tramite non recedit. Ecce frater chariſſime, inter multa alia iſta ſunt ſacerdotii, iſta pallii, quæ ſi ſtudioſe ſervaveris, quod foris accepiſti, intus habes, fidem autem, quam in tuis epiſtolis breviter aſſignaſti, licet latius explanare debueras, redemptori tamen noſtro gratias agimus, quod eam in ipſa brevitate ratam eſſe cognovimus. Sancta trinitas fraternitatem veſtram gratiæ ſuæ protectione circumdet, atque in timoris ſui via nos dirigat, ut poſt hujus amaritudines ad æternam ſimul pervenire dulcedinem mereamur. Amen.

V.

Biſchoffs Conradi zu Paſſau Donations Brieff, vermöge deſſen er ſeinem Dom-Capitul innen ſpecificirte Dinge geſchencket, de Anno 1155.

CHunradus cœleſti gratia Patavienſ. Epiſcopus, cunctis Eccleſiæ ſuæ Chriſtique fidelibus ſalutem in perpetuum. Ad ſuſcipienda paſtoralis curæ pondera, Domino præcipiente, vocati, locumque noſtrum Cathedralem Pataviæ, multaque in loco ad honorem Dei a predeceſſoribus noſtris pontificibus intra & extra. Monaſterium ornata decenter atque ordinata contemplati; nos quoque optimis illorum exemplis, Deo inſpirante, exemplificati, ad ſimilia in eodem loco & per Epiſcopatum ubique pro viribus noſtris, ſpe retributionis æternæ, ſuperaddere curavimus, ſi qua reſtarent neceſſaria. Cæteris igitur in eadem civitate ante nos rationabiliter ab Anteceſſoribus noſtris ordinatis, illud nobis ordinandum videbatur in melius, ut Fratrum habitacula, tam inter ſe etiam inordinate locata, quam ſparſim laicorum ædificiis indecenter & minus canonice permixta, unum in locum ante & ſecus Eccleſiam imponerentur, quatenus ad decorem domus Dei fraterne fratribus & jocunde

cunde in unum habitantibus, ſeditioſum vulgus & quicunque prophani ut moribus, ſic & domibus ſuis a Clero ſejungerentur. Ad hoc, ut ante faciem Templi ſpatioſa quædam & apta Canonicorum proceſſioni delectabilis appareret latitudo, ubi etiam in circuitu, plebe ſemota, fratres de Choro, manſionibus ſuis per ordinem ædificatis, cohabitarent, tres areas, hortum locaque noſtri juris illic univerſa, quæ Epiſcopalem attinebant juſtitiam, firma traditione donavimus, ac ſtabilitate hac etiam terminorum circumſcriptione; ut quidquid murorum circuitus ab orientali capite ſanctuarii, ab utroque ejusdem Auſtriano & Boreali latere, retro usque ad Occidentalem civitatis murum ſe contineret, id noſtra collatione Fratribus traditum nullus ſucceſſor noſter Epiſcopus alienare ab uſibus eorum præſumeret. Quo negotio, ut cogitavimus, multis coram liberis & miniſterialibus adimpleto, conſcriptum præſens, ob memoriam ejusdem peractionis, privilegium numeroſis teſtibus, & noſtri appoſitione ſigilli, infra, ut evidens eſt, cautiſſime muniri præcepimus. Porro ut ex hoc nunc, & usque in omne tempus futurum hujus privilegii continentia non facile cuiquam videatur evacuanda, auctoritate Dei omnipotentis, ſub patrocinio beati Stephani protomartyris, omniumque ſanctorum, in animam & corpus æternæ maledictionis vinculum illis annectimus, quicunque vel opere, vel ingenio prædicta caſſaverint, ita ut morte ſine corpore & ſanguine Dominico præventi cum maledictis in ignem æternum mereantur reprobari, Amen. Teſtes ſunt ex liberis: Adelrrmmus de Chambe: Engelſchalcus de Aterſeo, & Diethpoldus: Erckenbertus de Moſebach, & frater ejus Hartvvicus. Babo de Tollingen. Chunradus de Amezineſpach, cæterique ex miniſterialibus Eccleſiæ, Waltherus de Glanecka: Rudigerus judex: Hartmundus pincerna: Otto: Rudigerus de Holzhuſen, & frater ejus Porno, multique plures. Acta ſunt hæc Anno poſt incarnationem Domini MCLV. Epiſcopatus vero noſtri VI. Menſe Aprili Luna XXX. Indictione II. Henricus Scholaſticus recognovit Pataviæ.

VI.

Biſchoffs Bertholdi zu Paſſau Diploma, den Vorzug derer Dom-Herren ſeiner Cathedral-Kirche vor allen Prælaten ſeines Hoch-Stiffts und andre Dinge mehr betreffend, de Anno 1292.

PErchtoldus Dei gratia ſanctæ Patavienſ. Eccleſiæ Epiſcopus, venerabilibus in Chriſto ſuis Fratribus, Decano & Capitulo Patavienſi, & eorum ſucceſſoribus in perpetuum. Cum veſtram quietem & laudabilem libertatem, per inſufficientiam & incuriam R. Exepiſcopi, ſuis culpis exigentibus per ſedem Apoſtolicam depoſiti, invenimus penitus deformatam, & nos tam circa Eccleſiam, quam etiam veſtras venerabiles perſonas diverſis compaſſionibus inflammati ſitiamus omnimodam diligentiam adhibere, ut deformata in ſtatum debitum reformentur, & eis, quæ contra veſtram libertatem & ſacros Canones ſunt temere attemptata, revocatis in irritum, quietis & ſalutis omnis & emunitatis, Deo propitio, vobis inſtaurare velimus firmiſſimam libertatem; In primis equidem aream veſtram, in qua veſtræ domus diverſæ ſitæ conſiſtunt, ab Oeno ſive ab Auſtro verſus Aquilonem, hoc eſt Danubium; ac ab Oriente i.e. porta Palatii Conſulis, ante cujus Conſulis palatium Lapis ſanguinis jacet, verſus occidentem, usque Urbis murum, qui die Wehr vulgariter appellatur, ſicuti in privilegio feliciſſimi Chunradi Epiſcopi, anteceſſoris noſtri, ipſum verbis aliis eſt expreſſum, ſancimus preſenti privilegio gaudere omnimoda libertate, firmiter ſtatuentes, ut infra eundem ambitum nullus quicquam tractare habeat, vel etiam ordinare, niſi quod veſtro Capitulo videatur placere, cum veſtram antiquam libertatem, juxta conſuetudinem in eadem Eccleſia prædeceſſorum noſtrorum poſt Canonicam electionem a nobis factam juravimus inviolabiliter obſervare. Item cum dignitas Archidiaconalis non conſveverit in Cathedralibus Eccleſiis extra corpus ſui Capituli evagari, ſed quotquot fuerint dignitates hujusmodi in Eccleſia, debeant eisdem dignitatibus Cathedrales Canonici honorari, niſi ſunt in Cathedra pro Canonicis Monachi, vel etiam regulares, cum ſit abſurdum & res peſtifera, ut major debeat ſubeſſe minori, vel minor debeat ſuum judicare Prælatum, cum Canonici Cathedrales ſint ſupra Prælatos ſuæ Diocœſis univerſos, ſicuti Cardinales ſedis Apoſtolicæ cum Summo Pontifice ſuper Eccleſiam Catholicam univerſam; ſtatuimus & ſancimus præſenti decreto, ut nulla dignitas Archidiaconalis noſtræ diocœſis tranſeat in perſonam alterius, niſi tantum ad gremium Capituli, & ejus ex Canonicis aliquam certam perſonam. Item cum Præſides caſtrorum, & cuſtodes turrium pro tempore ordinentur, & jurent, munitiones hujusmodi conſervare, nec aſſignare alicui, niſi ei, qui Canonice fuerit conſtitutus, cum laici neſciant, quid ſit Canonicum aut legitimum, & ſic detur eisdem occaſio malignandi, donec eisdem pecunia magna vel maxima tribuatur; ſtatuimus, ut poſtquam hujusmodi Præſides mortem intellexerint ſui Epiſcopi, juramento teneantur Capitulo, ſi concors fuerit, munitiones hujusmodi ex integro, ſine difficultate qualibet aſſignare, alioquin caſtra diligentius conſervabunt, donec Capitulum concordetur. Item cum Canonici Eccleſiæ in ſuis domibus & areis multa libertate & emunitate ſint privilegiati præ aliis ab antiquo, ſicut antiqui clerici & cives plene noverunt, & nobis Capitulum ſupplicarit, ut ipſis hujusmodi libertates jubeamus per Judicem Civitatis & cives univerſos ex integro inviolabiliter obſervari, facientes hoc in publicis placitis, quæ placita Ehafftâding vulgariter appellantur, publicari ſolemniter, ac etiam proclamari per ipſum Judicem Civitatis; ſtatuimus & ſancimus, ut ad hoc quilibet Judex Civitatis firmiſſime teneatur: in contemptores nihilominus & rebelles bonorum publicationem & perſonarum infidationem ſententia percellentes. Supplicarunt etiam nobis iidem venerabiles Fratres noſtri, ut cum ipſos pro noſtris, vel ipſorum negotiis nobiſcum facere moram contingat, vel in Diœceſi alibi eſſe nobiſcum, eisdem non in menſa noſtra propter advenientes, ſed ex oppoſito in menſa decenti ſeſſionem exhiberi laudabilem faciamus; quod utique ſtatuentes, per officiales noſtros de cætero volumus obſervari. Et ut noſtri memoria, & parentum ac proavorum noſtrorum, in eadem Eccleſia habeatur perpetua & ſolemnis, ad ſuſtentationem & augmentum præbendarum Canonicorum ipſius Eccleſiæ, Eccleſiam parochialem Holabrunne nobis vacantem, cum omni jure Epiſcopi & ordinariæ poteſtatis, ſeu Archidiaconi aut Decani, quibus quælibet Eccleſia parochialis in juribus obligatur, largimur, in perpetuum conferimus & donamus, ſicut per aliud privilegium ſuper hoc conficiendum faciemus omnia melius declarari. In horum omnium præmiſſorum teſtimonium præſens privilegium ſigilli noſtri munimine in nomine Domini roboramus. Acta ſunt hæc Pataviæ, Non. Kalend. Junii, Indictione decima, Anno Domini MCCXCII. Pontificatus noſtri Anno ſecundo.

Nota errorem in Data, ſeu numero annorum. Obiit Berchtoldus anno Domini 1254. literæ datæ perhibentur anno 1292. quod cogitandum aliis relinquo.

VII.

Botulus die Decimationem der Kirche zu Lorch betreffend.

NOtum ſit omnibus Chriſti fidelibus præſentibus ſcilicet & futuris; qualiter tempore Pilgrimi epiſcopi ſynodo aggregata ſemel in Lauriacenſi eccleſia, oratorio S. Laurentii martyris Chriſti, ſecundo autem in baſilica ſancti Agapiti martyris Muttarn orientales dioceſanos ſuos, præſtito jusjurationis ſacramento, quid ſuæ ſanctæ contingeret, interjacentes provinciæ inter Aneſum fluvium & Comagenum montem ſynodice percontans, concordi reſponſione in unam hanc conivere ſententiam, penitus videlicet ac continuatim omnem decimationem infra præſcriptos limites, Aneſi fluvii ſcilicet & Comageni montis, ante proximam barbaricam ſuæ deſolutionis devaſtationem, in ditione & poteſtate prædictæ ſanctæ Patavienſis eccleſiæ ſibique præſidentium epiſcoporum & fuiſſe & adhuc jure eſſe debere, hac tantum excepta decimatione, quam ab aliis eccleſiaſticis poſſeſſionibus ex dominica pertinentia ad partem uſus ubique cenſuit dari, & eam tantum, quam ex antiqua regum munificentia conſtat eſſe traditam. Hæc ſunt nomina ſacramentalium. Meginhardt comes, Pabo comes, Pupo, Wernerus, Engeldich, Eigil, Vtich, Mimilo, Waſigim, Gerolt, Adelfrit Gerhoch, Hertine, Hacco, Ediram, Erniſt, Azili, Allo, Mazil, Gozil, Volfker Gumpo, Erinpert, Ellip, Dietrich, Ozi, Salaman Zakko, Dieze, Gezo, Sinzo, Pezo, Gotti, Leuzman, Valto, Ello, Wizil Henro, Vdalger, Reginger, Altman.

Præterea notum ſit cunctis, qualiter ad Miſtilpach habito eccleſiaſtico placito, præfatus epiſcopus Pilgrimns populo ſacramento obligato, ex quibus locis decimatio ad baptiſmales eccleſias jure pertinere deberet, interogans, ſub jurisjuratione promulgatum eſt. In primis ad Sirnich, hanc ex his locis reſpicere decimationem. Garſtina, Sabanich, Strepurch, Rutte, Suamar, Rauuefesvvanck, Tunzendorff. De hinc ad Schonhering, decimam de Wilhering ad Nardin autem decimam de Ageſt, & de Bucchnauvve & decimam eccleſiæ Wizmanni ad baptiſmalem eccleſiam Chrengelbach pertinere debere. Inſuper vero Piritaſchiricha cum una dotali huba, nec non & prædium ad Neuvarn ad jam dictam Patavienſem cathedram jure pertinere debere affirmabant. Hujus teſtimonii ſacramentalium nomina hæc ſunt. Wernher, Rupo, Eigil, Macil, Hacco, Dietrich, Marquart, Erniſt, Gumpo, Wolfger, Izo.

XIII. Vom Hoch-Stifft Regenſpurg.

I.

Biſchoffs Conradi zu Regenſpurg Diploma Dotationis der Capelle zu St. Salvator in Regenſpurg, de Anno 1226.

CUnradus Dei gratia Ratisponenſis Eccleſiæ Epiſcopus. Volentes animarum providere ſaluti vocatos ad nos viros bonos, qui dicuntur fratres minores, quorum vita ſanctitatem redolet, & mores honeſtatem, a quibus etiam verbum Dei ſeminatum, eo amplius ædificat ad correctiones hominum, quanto evidentius hoc ipſum affirmant eorum actiones, quod docere ſolent ex injuncto ſibi officio prædicantes, locavimus apud Capellam S. Salvatoris, quæ jure fundi ſpectare dinoſcitur ad Eccleſiam S. Joannis Baptiſtæ, ut ibi divinis vacantes obſequiis, prædicantes etiam fructuoſum domino præſtent famulatum. Ordinavimus autem manſionem eorundem bonorum fratrum in area vicina dictæ capellæ, & eidem attinente in domo ſumptibus noſtris ædificata, ubi Wernherus Eccleſiæ S. Joannis Canonicus, tunc ejusdem capellæ poſſeſſor legitimus, aliam domum prius ædificaverat, quam Eccleſiæ prædictæ S. Joannis pro remedio animæ ſuæ tradiderat, ſub hac forma memorandæ traditionis videlicet ut eandem domum quilibet in capella ejus ſucceſſor ad opus ſuum de cætero poſſideret, eamque vetuſtate dilapſam repararet, ſoluturus etiam ex ea annuatim in feſto beatæ Catharinæ Virginis & martyris LX. denarios Canonicis hujus feſtum devote celebrantibus diſtribuendos, pro cujus domus & areæ recompenſatione nos de conſilio & bona voluntate Capituli noſtri donavimus eisdem Canonicis libram unum denariorum annuatim ſolvendam de Eccleſia noſtra in Pondorff a Sacerdote, qui nunc præeſt, & a quolibet, qui in futurum præerit illi Eccleſiæ, ſive vice & nomine procuratoris, aut perpetui Vicarii jure, aut etiam legitimi paſtoris. Nec ulla difficultas obſtet, aut dilatio, aut præpediens occaſio, quæ poſſit, aut debeat, prædictæ pecuniæ ſolutionem ſingulis annis in feſto beati Emmerami de cætero retardare, aut ejus eventui contraire. Nec hoc prætermitti debet a Canonicis, quin annua prænominatæ ſolennitatis exequutio, ſcilicet præordinata fuerat de prioris domus penſione, ita ſemper ordinetur de ipſius recompenſatione. Conceſſimus etiam ex gratia noſtra ipſis Canonicis, ut de cætero ſemper habeant, ad ſupplementum ſuarum præbendarum, dotem ipſius Capellæ, agros quosdam in Villa Altha, unde ſolvitur annuatim libra denariorum. Cujus tamen quietam poſſeſſionem & antedictæ libræ ſingulis annis perceptionem prænominatus W. quamdiu vixerit, habebit, ſed poſt mortem ejus cedet ad uſum univerſitatis. Item etiam tunc agent anniverſarium depoſitionis noſtræ diem vigiliarum exequiis & miſſarum. Si vero fratres minores in eodem loco inſtitutos aliquocaſu emergente abire contigerit, Capella cum attinentiis omnibus ad caput ordinis ejusdem nihilominus reſpiciet quamdiu durabit, ut nihil in ejus præjudicium ordinetur, donec totus ceſſaverit, aut illam noluerit habere capellam, tunc primum capella cum ſuis attinentiis ad Eccleſiam S. Joannis redibit, attamen libera ſemper dabitur Canonicis annuatim in termino ſupra memorato. Ut autem hæc inſtitutio firma ſemper permaneat: præſentem paginam ſcribi fecimus noſtri ſigilli appoſitione confirmatam, & ſigillo capituli majoris Eccleſiæ cum teſtibus ſubnotatis. Teſtes ſunt Gotfridus præpoſitus majoris Eccleſiæ, Magiſter Rupertus Decanus, Ulricus Vicedominus, Magiſter Hermannus Scholaſticus. Ulricus de Weide Archid. Eberhardus, Comes de Abenſperch Archid. Dietricus de Schonevelt, Ulricus de Talmeizinge, Selpfradus Capellanus, Chuonradus de Veltkirchen, Chuondus de Taufkirchen. Magiſter Chuonradus de Kirchpergk, Alhardus de Hutte. Henricus de Lerchenvelt, Hermannus de Svvindeſpach, Actum Anno Dominicæ incarnationis M. CC. XXVI. Indictione XIV.

II.

Pabſts Innocentii IV. Breve an Biſchoff Albertum I. zu Regenſpurg, daß er den Hertzog in Bayern, als einen Anhänger Kayſer Friedrichs II. in Bann thun ſolle, de Anno 1248.

CUm tibi dicamur noſtris dediſſe literis in mandatis ut Ducem Bavvariæ, niſi a te monitus infra feſtum aſſumptionis beatæ Mariæ proximo præteritum rediret ad eccleſiaſticam unitatem, gratiis & indulgentiis ſibi a felicis recordationis G. Papa prædeceſſore noſtro conceſſis auctoritate noſtra privares, licet idem Dux poſt monitionem tuam quod contra Eccleſiam in nullo proceſſerat proprio juramento firmavit, ac ſe promiſerit per juramentum hujusmodi proceſſurum nullatenus contra eam, ipſe tamen, ſicut accepimus, juramenti religione contempta, prioribus pejora committens, & F. quondam Imperatoris, perſecutoris Eccleſiæ in partibus Auſtriæ gerens vicem, ipſi Eccleſiæ ac eam adjuvantibus plurimum adverſatur. Ideoque fraternitati tuæ per apoſtolica ſcripta in virtute obedientiæ diſtricte præcipiendo mandamus quatenus, ſi eſt ita, eundem Ducem auctoritate noſtra privatum eſſe denuntians gratiis & indulgentiis ſupradictis, in ipſum & in ſua perverſitate adhærentes eidem excommunicationis & interdicti ſententias non differas promulgare, eas tamdiu ſingulis diebus dominicis & feſtivis, pulſatis campanis, & candelis accenſis, per civitatem & dioceſim tuam ſolemniter publices & facias publicari, donec vexatione intellectum ſuo auditui tribuente, ad unitatem eccleſiaſticam revertatur, & contra prædictum F. tanquam adverſarium fidei & libertatis eccleſiaſticæ ſubverſorem recipiens ſignum crucis, Eccleſiis, monaſteriis & aliis piis locis, ac clericis earundem civitatis & dioceſis injuſte ablata reſtituat & de damnis & injuriis irrogatis ſatisfactionem competentem exhibeat, ut tenetur. Ad hoc volumus & tibi auctoritate præſentium diſtricte injungimus ut contra ipſum Ducem tanquam adverſus eccleſiæ adverſarium manifeſtum in dictis civitate & dioceſi verbum crucis prædices & facias prædicari eam illis qui crucis aſſumpto ſignaculo proceſſerint contra eum in hujusmodi nequitia perſiſtentem ſuorum peccatorum veniam concedendo quæ transeuntibus in terræ ſanctæ ſubſidium in generali Concilio eſt conceſſa. Datum Lugduni VIII. Idus Februarii, anno ſexto.

III.

Ejusdem Breve ad Eundem daß er den neuen Abt bey den Schotten zu St. Maria in Wien einweihen ſolle, de Anno 1248.

SUa nobis dilecti filii Abbas & conventus monaſterii ſancti Jacobi Scotorum Ratiſpon. ordinis ſancti Benedicti ad Romanam Eccleſiam nullo medio pertinentis petitione monſtrarunt, quod ipſi attendentes conventum monaſterii ſanctæ Mariæ Scotorum in Vienna Abbatis deſtituti regimine, ad dictum monaſterium ſancti Jacobi nullo mediante ſpectantis ex eo eligere ea vice non poſſe, quod in villa Wiennenſi auctoritate apoſtolica ſuppoſita interdicto divina temere celebrarunt, ne dictum monaſterium ſanctæ Mariæ ex vacatione diuturna in ſpiritualibus & temporalibus incurreret detrimentum, dilectum filium Beylianum, monachum Eberſpergenſem, virum, ut accepimus, eminentis ſcientiæ ac in ſpiritualibus & temporalibus circumſpectum, eidem vacanti monaſterio canonice & concorditer, prout ad eos pertinet, præfecerunt, nobis humiliter ſupplicantes, ut cum Paravienſis Epiſcopus, loci dioceſanus, auctoritate prædicta vinculo ſit excommunicationis adſtrictus, ipſi electo ad ſedem apoſtolicam accedenti munus faceremus benedictionis impendi. Tuam igitur volentes in hoc honorare perſonam, qui in devotione ſedis apoſtolicæ ſtabilis perſeveras, mandamus, quatenus, ſi eſt ita, eidem electo manus benedictionis impendas eique facias a ſuis ſubditis obedientiam & reverentiam devotam & debitam exhiberi, contradictores &c. Nolumus tamen quod Pataviensi Eccleſiæ propter hoc in poſterum aliquod præjudicium generetur. Datum Lugduni Kalend. Decembris anno ſexto.

IV.

Biſchoffs Henrici zu Regenſpurg Diploma, vermöge deſſen er ſeinem Dom-Capitul die Kirche zu Dietfurt mit ihren Pertinentien gegeben, de Anno 1278.

HEinricus Dei gratia Ratispon. Epiſcopus. Univerſis præſentes literas inſpecturis ſalutem in omnium ſalvatore. Etſi ex ſuſceptæ adminiſtrationis officio, quo Ratisp. Eccleſiæ gubernacula, licet immeriti, moderamur, univerſarum & ſingularum noſtræ diœceſis Eccleſiarum, ac Eccleſiaſticarum nihilominus perſonarum provectionibus & incrementis paternæ ſollicitudinis vigilantia ſtudere volumus & intendere debeamus, illis tamen in officiis charitatis primo loco nos reputamus obnoxios, & ad promotionum augmenta liberalius debitores, per quos & inter quos nutriti crevimus ad honores, & a quibus noſtræ ſublimationis auſpicia nos recognoſcimus accepiſſe. Cupientes itaque veſtigiis prædeceſſorum noſtrorum, quibus pacem & quietem optamus in Domino, pro viribus inhærere, qui pro conſideratione cultus & perſonarum commendabilium honeſtate, ad inſtaurandos notabiles defectus, quos Ratisponenſ. capitulum ſuſtinet, in præbendis paterna diligentia propenſius cogitabant, ſicut hodie ſuæ libertatis exemplis colligitur manifeſte, Dilectis in Chriſto fratribus noſtris Eccleſiæ Cathedralis Eccleſiam Dietfurt, cujus donatio ad nos ſpectare

ctare dinoſcitur, pleno jure cum omnibus reditibus ſeu proventibus, & generaliter cum univerſis & ſingulis ſuis juribus, jure patronatus videlicet & aliis pertinentiis quæſitis & inquirendis perpetua donatione conferimus & donamus, perpetuo & pacifice poſſidendam, & ſuis conſolationibus irrefragabiliter applicandam. Quo magis & melius prænominati fratres noſtri divinis cultibus valeant intereſſe, & hoſpitalitatis onera tollerabilius ſupportare, nobis & ſucceſſoribus noſtris, qui pro tempore fuerint Ratisponenſ. Epiſcopi, jus confirmandi plebanum in eadem Eccleſia per jam dictos fratres, ſeu Canonicos noſtros præſentandum, tantummodo reſervantes quem inſtitui volumus & mandamus in Eccleſia ſupradicta, ſub titulo perpetuæ vicariæ, ita quod non plus quam penſionem quindecim librarum, ſingulis annis ſolvere teneatur, quo utilius & fidelius poſſit hoſpitalitatis ſolatia exhibere. Cæterum quod gratiarum actio eſt percepti beneficii recognitio, ſæpe fati fratres noſtri de accepto beneficio non ingrati pro recognitione gratiæ ſibi factæ, quædam feſta & anniverſaria nobis omnimodo ſpecialia libenter & fideliter celebrabunt. In quibus hunc modum & ordinem ſtatuimus & præcipimus annis ſingulis obſervari, videlicet quod pro feſtivitatibus Conceptionis beatæ virginis Mariæ, & beati Auguſtini cum pulſatione terroris & aliis ſolemnitatibus æqualiter celebrandis. Ita quod ad lectiones & verſus fratres cappis Choralibus induantur quinque libras denariorum: Ratisponenſ. cellario qui pro tempore fuerit: In aſſumptione beatæ Mariæ Virginis aſſignentur, de quibus in eisdem feſtis ad Chorum more conſveto diſtribuet denari: Zoll: artocreas & ſimulas majores, quemadmodum ipſæ ſimulæ in recordatione fratrum dari hactenus conſueverunt. Et quælibet ſimula tantum valere debet, quantum valent tres ſimulæ cottidianæ. Et hanc diſtributionem ad fratres exiſtentes in veſperis & matutinis & in miſſa majori agendi tantummodo volumus & non ultra. Ita tamen ut careant artocreis, qui veſperis non interſunt, & ſimilis qui neglexerint matutinas, is vero qui miſſæ non interfuerunt, non dabuntur, eundem ordinem volumus in vicariis majoribus etiam obſervari. Excipimus tamen annos habentes gratiæ cum debilibus & infirmis. Præbendas vero regis, Epiſcopi, & Cuſtodiæ, & quatuor officialium tantum integraliter de cellario voluimus miniſtrari. Et quod præſentes in officiis abſentium onera ferre videntur de portione ſeu parte ipſorum abſentium cuilibet vicario præſenti & ad ſingulas præbendas officialium una ſimula minor, & duæ artocreæ miniſtrentur. Et ſi in feriam ſextam cadere contigerit ipſa feſta, volumus ut cellarius præmiſſa compleat, quinta feria præcedenti, nec in ipſa ſexta feria, vel ſi in feriam ſecundam, aut quartam, ſive ſabbatum evenerint, ova vel caſeos ſicut ratione ſervitialium dierum ſolitus eſt facere, ſubtrahat de præbendis & nihilominus det artocreas his diebus. Item volumus ut per cellarium in quolibet ſupradictorum feſtorum ſcilicet Conceptionis & Auguſtini XII. denarii Eccleſiaſticis tribuantur. Reliquæ vero decem libræ, quarum obellarius exiſtens pro tempore in feſto beati Martini quinque, & in Epiphania domini quinque recipient, & diſtribuentur per ipſum obellarium in hunc modum. In nativitate domini promiſſa lux fulgebit. Quæ propter labores vigiliarum & officiorum gravitatem ad ipſam diem pertinentium conſuevit a fratribus aliquando minus debito frequentari. Et pro anno hæc dies quam fecit dominus immediate poſt ipſam miſſam alta voce cantanda. His qui toti miſſæ & antiphonæ interfuerint, & nulli alteri dabit ipſe obellarius duas libras, exceptis debilibus & infirmis, & tribus præbendis, ſcil. Regis, Epiſcopi, & Cuſtodiæ. Qui denarium per feſtum nativitatis Domini, pro denariis oblationum poterunt deputari, portione tamen vicariorum præſentium non obmiſſa. Cantores tamen etiam in ipſa miſſa chorum honeſta ſolennitate regentes XII. denarios ultra portionem debitam conſequentur. Item pro feſto beati Ambroſii, quod propter quadrageſimam in qua cadit, rite celebrari non poteſt, in die translationis ſuæ, hoc eſt in craſtinum Nicolai cum pleno officio celebrando dabitur una libra fratribus & vicariis, qui fuerint tunc præſentes, ut ſuperius eſt expreſſum. Item quod prædicta feſta ſcil. Conceptionis & Auguſtini deſiderabilius & ſolennius celebrentur. Volumus ut in quolibet iſtorum feſtorum dividatur præſentibus & vicariis ac clericis una libra. Item pro commemoratione omnium benefactorum Eccleſiæ, quorum ſi memoria ſigillatim ad plenum non agitur, ſaltim uno generali & communi officio, quod ex nunc in vigilia beati Petri cum vigilia & miſſa & miniſtris Canonicis, proceſſione, pulſatione, ſicut in recordatione fratrum fieri conſuevit, annis ſingulis ſtatuimus ſolenniter celebrari, quod amodo ſuppleatur juxta modum de aliis feſtis præmiſſum, tres libræ fratribus dividantur recolentes quod ſalubris eſt cogitatio pro mortuis exorare. Item duas libras pro noſtro anniverſario deputamus. Statuimus etiam quod obellarius præbendam Regis Epiſcopi, & Cuſtodiæ, de ſuo officio ſimiliter, integraliter

liter adminiſtret. Ordinamus adhæc, ut in omnibus feſtis & anniverſariis pars abſentium, & quidquid ſupererit dividatur inter præſentes quantum poterit tunc extendi. Ita quod cuilibet vicario dentur quatuor denarii, in quolibet feſto & anniverſario antedictis, eo proviſo pro negligentibus vigilias in commemoratione benefactorum, & anniverſario noſtro medietas & negligentibus miſſam ſimiliter medietas in denariis ſubtrahatur. Obellarius etiam in ipſa commemoratione benefactorum & anniverſario tribuet Eccleſiaſticis XII. den. In aliis autem feſtis prænotatis, ſex tantum den. eis dabit, ſæpefati etiam fratres noſtri ex ſuperabundanti in ſignum mutuæ dilectionis voto concordi liberaliter admiſerunt, & fideliter promiſerunt, quod in feſto Virginis glorioſæ ſcil. aſſumptionis, quod tanto devotius & ſolennius eſt celebrandum, quanto præ cæteris ſanctis dominis ipſam ſuam genetricem extolli voluit, & miraculis excellentioribus illuſtrare, proceſſionem ſolennem ad inferius monaſterium Ratisponæ, ad inſtar proceſſionis Apoſtolicæ in exequiis ipſius B. Virginis ab Apoſtolis ipſis factæ ſingulis annis facient & ſervabunt. Item ſpecialiter prohibemus ne de præmiſſis omnibus alicui habenti præbendam nomine precario vel titulo emptionis quicquid debeat miniſtrari. Sed eosdem ac omnes abſentes, qui tunc in veſperis & in matutinis majori miſſa & aliis horis canonicis præſentialiter in choro non ſteterint, exceptis infirmis & debilibus, annum gratiæ habentibus, prout ſuperius eſt expreſſum, ab hujusmodi conſolationibus præciſe duximus excludendos, & licet aliqui, ut de civitate taceamus, in clauſtro vel monaſterio ſuam præſentiam exhibeant, eos tamen niſi in choro fuerint præſentes minime reputamus. Verum quod ſtatuta hujusmodi, licet pia, quandoque ex horum deſidia & antiquitate ipſorum ſi aliquibus pœnis vallata non fuerint, deficiunt & decreſcunt, ſicut ex quibusdam ſtatutis anteceſſorum noſtrorum exemplariter nobis conſtat, teſtimonio ſeu auctoritate præſentium duximus irrevocabiliter ſtatuendum, ut ſi quando per negligentiam aliquid obmiſſum fuerit de præmiſſis, vel aliter quam præſentes literæ contineant diſtributum, eodem anno cuſtos exiſtens recipiet omnes proventus live cenſus eccleſiæ ſupradictæ, eosque in uſus fabricæ totaliter convertendo, addimus etiam quod quandocunque in terminis prænotatis proviſor ſæpedictæ eccleſiæ cenſum debitum neglexerit, ipſo facto cadat a jure ſuæ perpetuæ vicariæ, quod ſibi in ipſa eccleſia competebat. In cujus rei memoriam & certitudinem pleniorem præſentes literas ſigillo noſtro, & Capituli noſtri quod ſe ad obſervantiam præmiſſorum voluntarie aſtrinxit, duximus muniendas. Datum Ratisponæ Anno domini M. CCLXXVIII. In Vigilia aſſumptionis Beatæ Mariæ Virginis XIX. Calend. Septembris. Indictione ſexta, Pontificatus noſtri anno primo.

V.

Einung und Bündniß der Cleriſey zu Regenſpurg wider die Bürger daſelbſt, de Anno 1292.

NOs Chunradus Dei gratia Præpoſitus, Chunradus Decanus eccleſiæ Ratisp. Carolus S. Emerami. Matthæus S. Jacobi Abbates, Alheidis Inferioris, Alheidis ſuperioris. Jeuta S. Pauli monaſteriorum Abbatiſſæ. Henricus Vetteris Capellæ, Radvvicus S. Joannis Decani, & Capitula ſeu conventus earundem eccleſiarum. Plebani, Capellani, ſeu Clerici Ratisp. civitatis. Providæ conſiderationis oculis intuentes, quod etiam corpus naturale ex multis membris compoſitum, uno ſpiritu vivificatur & regitur, ſic omnimodis expedire ut corpus Eccleſiaſticum in illa voluntate ſe uniat & conjungat, per quam ſtatus libertatis antiquæ in ſolido robore conſervetur, cum ab ipſa libertate ſalus & vita dependeat corporis memorati, per præſentia præhabito conſilio, matura deliberatione prævia, præmittimus & in ſcriptis obligamus, quod in petitione illa, per quam a civibus Ratisp. ad exactiones extraordinarias urgeri ſeu compelli timemus mutuum nobis præbemus auxilium pro teſtamento immunitatis eccleſiaſticæ, ſi ad hoc, quod abſit, neceſſitas impulerit, unanimiter & viriliter opponemus, murum nos pro domo domini ſtatuentes, ſic ut ſi aliquis ex nobis ſe communi neceſſitati ſubtraxerit, amodo locum non habeat inter nos, nec illorum privilegiorum beneficio protegatur, a quorum defenſione ſe ſubtrahit, & ſubterfugit in tempore oportuno. Verum ne nimia multitudo ſit in tractatu illius negotii forſitan oneroſa, & ut quotienscunque cauſa requirit facilius in unum locum & propoſitum conveniant ipſius negotii tractatores, ecce honorabiles & ſapientes viros, de tota noſtra univerſitate elegimus, quibus totum pondus imminentis cauſæ tamquam veris & legitimis procuratoribus integraliter committendum. Ita tamen quod quodlibet collegium, ac etiam plebani pro ſe procuratorem ſpecialem ſuo nomine deſignent, ſicut in inferioribus eſt expreſſum, promittentes nos ratum & gratum habituros, quidquid per eos, vel majorem partem ex

ipſis fuerit ordinatum, & ad exequenda univerſa & ſingula per eos diffinienda, nos & noſtras eccleſias obligamus, ac ſi ſe, & eccleſiam ſuam, noſtrum quilibet propriis dictis vel ſcriptis legitime aſtrinxiſſet. Et quod veriſimile exiſtit, quod illud negotium tam in legationibus, quam in aliis cauſam contingentibus ſumptus exigat expenſarum, auctoritatem præmiſſis procuratoribus concedimus, quatenus conſiderata qualitate incumbentis negotii ac facultatibus eccleſiarum contributiones poſſint imponere ac exigere cum effectu, & inſtantis neceſſitatis uſibus ſecundum providentiam applicare, renunciantes exceptioni doli mali, & beneficio petendæ reſtitutionis in integrum, & omnibus juris vel facti ſuffragiis, per quæ poſſet proſequutio tam ſalubris negotii impediri forſitan vel differri. Nos itaque capitulum Ratisponenſ. venerabiles dominos noſtros Præpoſitum & Decanum antedictos pro nobis eligimus. Nos conventus S. Emerami, & Abbas & conventus S. Jacobi, pro nobis ſtatuimus dominum Abbatem S. Emerami. Nos autem Abbatiſſæ ſuperius memoratæ & conventus earundem deſignamus pro nobis, dominum Albertum Archidiaconum Ratisp. Nos vero capitulum veteris capellæ exhibemus pro nobis dominum Henricum plebanum S. Caſſiani, & Nos Capitulum S. Joannis offerimus dominum Chuonradum canonicum noſtrum. Et nos plebani & capellani ſeu Clerici civitatis eligimus dominum Henricum Vicarium majoris parochiæ, pro procuratoribus, & tractatoribus, diffinitoribus & exequutoribus negotii ſæpedicti, volentes eos in omnibus præmiſſis, & quolibet eorum habere ſine contradictione cujusquam plenam & liberam poteſtatem, & ſi durante negotio prælibato, aliquem ex tractatoribus nominatis decedere contigerit, vel alias a partibus elongari, ille vel illi, quorum procurator taliter eſt ſubductus alium teneatur ſubſtituere, in omni poteſtate prioris, & ſub conditionibus ſupradictis. In cujus rei teſtimonium & evidentiam, præſentes literæ ſunt confectæ, & eos ſigillo noſtri capituli Ratisp. nec non noſtri Abbatum videl. & conventuum Sancti Emerami & S. Jacobi Abbatiſſarum & conventuum Inferioris & ſuperioris, & S. Pauli monaſteriorum: Capitulorum Veteris Capellæ ac S. Joannis ſigillorum munimine placuit roborari. Nos vero plebani, capellani ſeu Clerus civitatis cum proprio careamus ſigillo venerabilis domini Chuonradi Præpoſiti ſupradicti majoris eccleſiæ noſtri Archidiaconi uſi ſumus. Actum Ratisp. anno domini M. CCLXXXXIII. pridie Idus Junii.

VI.

Biſchoffs Conradi zu Regenſpurg Bann Brieff wider einige Bürger und ihre Anhänger zu Regenſpurg, ſo ſich an einem Geiſtlichen vergriffen/ de Anno 1429.

COnradus Dei & Apoſtolicæ ſedis gratia epiſcopus Ratisponenſ. Venerabilibus in Chriſto patribus dominis Abbatibus, Præpoſitis, Decanis, ac dilectis nobis in Chriſto Decanis ruralibus & eccleſiarum parochialium rectoribus plebanis, divinorum ſociis, & eorum loca tenentibus, ac presbyteris, & clericis aliis quibuscunque per civitatem & diœceſim Ratisponenſ. ubilibet conſtitutis, ad quos præſentes pervenerint & præſertim in Mentzenbach & in Pettenreut Eccleſiarum plebanis cum ſubſcriptorum notitia ſalutem in Domino ſempiternam. Dilectionibus veſtris magna cum cordis amaritudine inſinuare cogimur, quod Stephanus Laüſſer quondam civis Ratispon. certis cum ſuis complicibus neſcitur quo ſpiritu ductus, auſu proprio & temerario, proh dolor Dei timore poſtpoſito, manus injecit violentas in dilectum nobis in Chriſto Joannem Weinobeinander presbyterum, & plebanum in Pfaffenhoven noſtræ diœceſis ipſum detinendo & captivando, ſicque captum & detentum in caſtrum validi viri Joannis Paulſtorffer in Churn deducendo, & licet dictus Joannes Paulſtorffer certis noſtris literis & ſcriptis admonitus ſit, & exiſtat ad præſentandum nobis & judicio noſtro Eccleſiaſtico dictum presbyterum de quo ſibi & aliis conquerentibus ſpoſpondimus juſtitiam reddituros, tamen ipſe nec dictus Stephanus hujusmodi monitionibus acquieſcentes eundem presbyterum magis & peramplius contumaciter & frivole detinere præſumunt, in noſtræ Jurisdictionis totiusque Eccleſiaſticæ libertatis contemptum, non modicum præjudicium & detrimentum, propter quod non eſt dubium prænominatos Joannem Paulſtorffer & Stephanum Lauſſer una cum complicibus aliis detentoribus & ratihabitoribus ipſorum, ac eorum quaslibet ſententias excommunicationis juxta Canonicas ſanctiones c. Si quis ſuadente &c. damnabiliter incurriſſe, declaramus præſentibus in his ſcriptis. Cum itaque juxta conſtitutiones ſacroſancti concilii provincialis Saltzpurgenſ. hujusmodi noſtram, ac Cleri injuriam, oppreſſionem, & violentiam ſurda aure pertranſire non debeamus, prout etiam de jure non poſſumus, ne hujusmodi eorum temeraria præſumptio a cæteris præſumptoribus trahatur in exemplum. Idcirco

circo in ipſorum deteſtationem locum ipſum & parochiam in quibus ipſe presbyter ſupradictus detinetur, & etiam ad quem ſeu quam dicti detentores, & præſumptores ac eorum complices ſeu coadjutores in hac parte culpabiles pervenerint, ſeu in eisdem moram traxerint eccleſiaſtico ſubjicimus interdicto. Quo circa vobis omnibus & ſingulis ſupradictis & cuilibet veſtrum in ſolidum, in virtute ſanctæ obedientiæ & ſub excommunicationis pœna firmiter & diſtricte præcipimus & mandamus, quatenus præfatos Joannem Paulſtorffer & Stephanum Lauſſer eorumque complices & coadjutores in hac parte culpabiles in ambonibus Eccleſiarum veſtrarum coram populi multitudine, dum ad divina audienda convenerint, ſingulis diebus dominicis & feſtivis, ſic ut præfertur, excommunicatos & interdictos publice denuncietis & denunciari faciatis ſine intermiſſione, & nihilominus in locis ipſis & parochiis, in quibus ipſe presbyter detinetur, & ad quem, ſeu quos dicti detentores ac eorum coadjutores ut præfertur culpabiles pervenerint, & quamdiu ibi permanſerint, & poſt eorum receſſum ad triduum ſervetis diſtrictiſſime Eccleſiaſticum interdictum, prout fuerit de jure obſervandum, divina officia in publico nullatenus celebrando, neque Eccleſiaſtica Sacramenta porrigendo, præter baptiſma parvulorum, viaticum pro infirmis, & morientium pœnitentias &c. Abinde non ceſſantes donec aliud a nobis recipietis in mandatis, Reddentes præſentis de earum exequutione & his, quæ feceritis in præmiſſis nos legitime certificantes. Pœna ſub prædicta. Datum Ratispon. penultima die menſis Aprilis Anno Domini 1429. noſtro appenſo ſub ſigillo.

VII.

Des Synodi zu Baſel Vergleich zwiſchen dem Hoch Stifft und Dom-Capitul zu Regenſpurg und Hertzog Wilhelm in Bayern, wegen des Schloſſes Werde, vermöge deſſen ſolches von dieſem jenem abgetreten worden, de Anno 1433.

SAcroſancta generalis Synodus Baſilienſis in Spiritu ſancto legitime congregata univerſalem Eccleſiam repræſentans, ad futuram rei memoriam. Juſtis & honeſtis ſupplicum votis, illis potiſſime, quæ Eccleſiarum, præſertim Cathedralium utilitatem ac pacem, & quietem fidelium, nec non animarum ſalutem reſpiciunt, Synodali convenit auctoritate favorabiliter annui, & ea quæ pro illis optato effectui mancipandis inter ipſarum eccleſiarum Prælatos & ſeculares Principes pie & provide tractata & peracta ſunt, ut firma & illibata perſiſtant, eadem decet auctoritate etiam communiri. Exhibita ſiquidem nobis nuper pro parte Venerabilis Conradi Epiſcopi Ratisponenſ. & dilectorum Eccleſiæ filiorum Præpoſiti Decani & Capituli Eccleſiæ Ratisponenſ. petitio continebat quod alias Caſtro in Werde Ratisponenſ. diœceſis cum dominio juribusque & pertinentiis ſuis, ad dilectum Eccleſiæ virum nobilem virum Wilhelmum Comitem Palatinum Rheni & Bavariæ Ducem jure hæreditario legitime devoluto, nonnullisque amicabilibus inter ipſos, Epiſcopum, Præpoſitum, Decanum, Capitulum & Ducem ſuper reſtitutione Caſtri & Dominii Juriumque & pertinentiarum prædictorum per ipſum Ducem facienda collocutionibus ſeu collationibus præhabitis: tandem idem Dux, receptis per eum pro ipſo Caſtro, quod progenitoribus & prædeceſſoribus ſuis Bavariæ Ducibus, pro viginti quatuor millibus florenis de Ungaria impignoratum fuerat, duntaxat decem millibus octingentis & triginta florenis Rhenenſibus, qui computatis etiam fructibus per eundem Ducem, ex illo Caſtro a tempore, quo illud renuit, perceptis, & illis de majori ſumma ſibi debita, juſto calculo defalcatis, eidem reſtabant, & quos pro prædicti Caſtri ac Dominii Juriumque & pertinentiarum ejusdem recuperationem expoſuerat, illud cum dominio ac juribus & pertinentiis ſuis univerſis, præfato Epiſcopo & ſuis ſucceſſoribus Epiſcopis Ratisponenſ. futuris, ac dictæ Ratisponenſ. Eccleſiæ, in honorem omnipotentis Dei, omnium bonorum retributoris, ac pro pace inter eos ac ipſum Ducem, ſucceſſoresque ſuos perpetuo conſervanda, nec non pro ſuæ, ac præfatorum progenitorum ac prædeceſſorum animarum ſalute de mera ſua libertate, ſponte reſtituit, ac etiam aſſignavit. Hoc pacto videlicet, quod tam ipſum in Werde, quam Tuembſtauff prope Ratisponam, & Hochenburg circa Enum, quæ in aliquorum proborum manibus ſub ſpe reſtitutionis ipſi Ratisponenſ. Eccleſiæ faciendæ poſita exiſtunt, cum reſtituta fuerint. Nec non etiam Hohenburg in Norico, non obligatum, Friſingenſ. & dictæ Ratisponenſ. diœceſis ad ipſam Eccleſiam Ratisponenſ. legitime pertinentia caſtra cum dominiis ac juribus & pertinentiis ſuis, eidem Eccleſiæ perpetuo remanere, & nequaquam per Epiſcopum, Præpoſitum, Decanum, & Capitulum præfatos vel eorum ſucceſſores impignorari, vendi, obligari, aut alias qualitercunque ab ipſa Eccleſia alienari debeant, quod ipſi dicto Duci, ſuisque hæredibus & ſucceſſoribus etiam promittere teneantur, neque per eos-

dem facta reſtitutione prædicta, cum Caſtris ipſis contra dictum Ducem ac dilectum Eccleſiæ filium Nobilem virum Erneſtum ejus fratrem, eorumque filios legitimos, de ſuis lumbis deſcendentes, per ſe vel alium ſeu alios, aliquid contra rationem vel juſtitiam, temere valeat attemptari. Quodque quicunque Epiſcopus, ac etiam Præpoſitus, Decanus & Canonicus Ratisponenſ. præſentes & futuri recepti & in antea recipiendi, præmiſſa omnia & ſingula, ſub privatione dignitatum & aliorum cujuscunque qualitatis fuerint beneficiorum ſuorum omnium, nec non habilitatis ad illa, & ſimilia impoſterum obtinenda, pœnis quas ſi ſecus egerint, ipſo facto incurrant, firmiter & inviolabiliter in perpetuum obſervare; Nec non ſuper hoc juramentum præſtare, ac Præpoſitus & Decanus moderni, nec non Capitulum Eccleſiæ Ratisponenſ. novum inde ſtatutum in eadem Eccleſia perpetuo obſervandum & aliis illius ſucceſſoribus injungendum facere teneantur, prout in certis autenticis deſuper confectis literis dicitur plenius contineri. Quare pro parte præfatorum Conradi Epiſcopi, Præpoſiti, Decani, fuit nobis humiliter ſupplicatum, quatenus reſtitutioni & aſſignationi per ipſum Ducem, ut præmittitur factis, ac aliis præmiſſis, pro eorum ſubſiſtentia firmiori robur Synodalis confirmationis adjicere, & alias ſuper his, opportune providere, auctoritate prædicta dignaremur. Nos igitur, qui inter cunctos Chriſti fideles pacem vigere, intenſis deſideriis affectamus, & Eccleſiarum utilitati, ac animarum ſaluti libenter intendimus, de præmiſſis plenius informati, hujusmodi ſupplicationi inclinati, reſtitutionem & aſſignationem easdem nec non omnia & ſingula præmiſſa, ac inde ſecuta quæcunque rata & grata habentes, ac quoscunque defectus, ſi qui intervenerunt in eisdem, dicta auctoritate ſupplentes, ea omnia & ſingula eadem auctoritate confirmamus & approbamus, ac præſentis ſcripti patrocinio communimus. Decernentes & dicta auctoritate ſtatuentes, quoscunque Epiſcopos, Præpoſitos, Decanos & Canonicos Ratispon. pro tempore exiſtentes, qui pacto prædicto directe vel indirecte, quovis quæſito colore, in aliquo contravenirent, quod eis ſub prædictis, qui autem contra ea Apoſtolicas ſeu quasvis alias literas impetrarent, aut etiam impetratis uti pertinaciter præſumpſerint, quod eisdem ſub perjurii pœnis non liceat, easdem fore pœnas ipſo facto incurſuros. Non obſtantibus tam Apoſtolicis, quam in provincialibus aut Synodalibus Conciliis editis generalibus vel ſpecialibus conſtitutionibus, ac dictæ Ratisponenſ. Eccleſiæ, etiam juramento, confirmatione Apoſtolica, vel quacunque firmitate alia roboratis ſtatutis & conſuetudinibus, cæterisque contrariis quibuscunque. Nulli ergo omnino hominum liceat hanc paginam confirmationis & approbationis infringere, vel ei auſu temerario contraire. Si quis autem hoc attemptare præſumpſerit, indignationem omnipotentis Dei, & Beatorum Apoſtolorum Petri & Pauli ejus, ſe noverit incurſurum. Datum Baſileæ VI. Non. Maii, Anno Domini Milleſimo Quadringenteſimo Triceſimo tertio.

IIX.

Hertzog Albrechts in Bayern Confirmation des Spruch-Brieffs zwiſchen Biſchoff Friedrichen zu Regenſpurg und dem Cloſter zu St. Claren daſelbſt, de Anno 1454.

VOn GOttes Gnaden wir Albrecht Pfaltzgrave bey Rein, Hertzog in Bayrn und Grave zu Voburg etc. Bekennen und thun kundt offenlich mit dem Brieff, wann uns die Andächtigen unſer lieb Getrewen die Abtißin und der Convent des wirdigen Gottshauß Sant Claren Orden zu Regenſpurg haben fürbringen laſſen ainen Spruch-Brieff, zwiſchen dem Ehrwirdigen in GOtt Vatter unſerm beſundern guten Freund, Herrn Fridrichen Biſchofen zu Regenſpurg für ſich und ſein Nachkommen auff einem, und ihnen für ſich und ihr Nachkommen dem andern Theil gegeben und ausgangen antreffendt die Irrung, ſo zwiſchen ihr beyderſeit geweſen ſind, von wegen der Wert und Anſchut, ſo die Thonaw an deß obgenanten Gottshauß zu Sanct Claren Wismad bey dem Wuehenbach genant, der werde in Werder Herrſchaffe gelegen, geſetzt und angeſchutt hat, darum baid Partheyen in demſelben Spruch-Brieff durch Erber Leut entſchaiden worden ſind, Ramlichen alſo, daß die obgemelt Anſchut mit ihrer Gelegenheit von des Gottshauß zu Sant Clarn Wismad bey dem Wuehenbach genant, der Werd nach der Weit und Brait deſſelben Wismads Gerichten hinaus biß auffs jüngſt an den verren Graben, do es die Thonaw am leſten daſelbs angeſchutt, geben und laſſen hat dem obgenanten Gottshauß zu Sanct Clarn zuſambt ſeinem Wismad vorgenanten füran allwegen folgen, beleiben und ſeyn ſoll an des obgenanten Biſchoff Fridrichs und aller ſeiner Nachkommen und manichelichs Irrung, Eintrag und Widerſprechen nach Laut und mit mehr Worten deſſelben Spruchbrieffs, der geſchehen iſt an dem nägſten Suntag vor der

der Aindleff Tauſend-Maydtag, do man zalt nach Chriſti unſers lieben Herren Geburt tauſend vierhundert und im vier und funffzigiſten Jahrn, und uns darauff demütiglichen angeruffen und gebeten ihn und ihrem Gottshauß als ihr Lands-Fürſt und Obriſter Vogt ſolchen Spruch gnediglichen zu confirmyren und beſtätten, hierumb auß wohlbedachten Muth und rechter Wiſſen, ſo haben wir der obgenanten Abtißin Convent und Gottshauß, als ihr Lands-Fürſt und Obriſter Vogt ſolchen vorgemelten Spruch aus ſundern Gnaden und Neigung, ſo wir zu ihr haben, gnediklichen beſtätt und beſeſtigt, beſtätten und beſeſtigen ihn den mit diſem unſerm Brieff, doch uns unentgolten und unſchedbar, ob wir in ſolchem icht Gerechtigkeit hetten oder haben ſollen, deß zu Urkundt haben wir ihn den Brieff geben mit unſern anhangenden Inſigel verſigelt. Zu München an Mittwoch nach Sant Martins-Tag, do man zalt nach Chriſti unſers lieben HErrn Geburt, tauſend vierhundert und in dem vier und funffzigſten Jarn.

IX.

Pabſts Leonis X. Confirmation des von ſeinen Vorfahren dem Hoch-Stifft Regenſpurg ertheilten Privilegii wider der Juden wucherliche Contracte, de Anno 1517.

LEo Epiſcopus ſervus ſervorum Dei, ad perpetuam rei memoriam. Debitum paſtoralis officii, cui diſponente Domino præſidemus, expoſcit, ut ſupra gregem Dominicum attente vigilemus, & oves gregis ejusdem in ſemitis veritatis & juſtitiæ dirigere, & ab errorum præcipitiis erigere curemus, ac iis, quæ præter ea provide ſtatuta dicuntur, ut illibata perſiſtant, cum a nobis petitur Apoſtolici muneris præſidium propenſius impertiamur. Sane pro parte dilecti filii Johannis, electi Ratisponenſ. exhibita nobis nuper petitio continebat, quod alias cum uſuraria pravitas in civitate & Diœceſi Ratisponenſi, in quibus Judæi in copia degunt, ita invaluiſſet, ut ipſi Judæi ſe publice fore ſuper recipiendis uſuris conductos & privilegiatos, etiam per nonnullos Rom. Pontifices, mendaciter jactitarent; & illo colore freti indies Chriſtianorum facultates adeo exhaurirent, ut eisdem vix vitam miſeram relinquerent, ac in fraude uſurarum, quo minus Chriſtiani prædicti ſuper uſuris in judicio expediri valerent, copias probationum eisdem doloſi auferrent, uſurasque ſummis capitalibus, tanquam uſura minime eſſet, connumerarent, nec non Chriſtianos ipſos ad obligandum ſe pro illis tanquam capitali inducerent. Et quod deterius eſt, nonnunquam etiam eos juramento adſtringerent adeo publice & notorie, quod nec ipſi Judæi extrajudicialiter requiſiti quovis modo diffiterentur; præfatus Joannes, qui Eccleſiæ Ratisponenſ. Adminiſtrator in ſpiritualibus & temporalibus, ad certum tempus nondum elapſum deputatus, & deinde illi in Epiſcopum præfectus per ſedem Apoſtolicam extitit, attendens, quod Canonica auctoritas Judæos ad remittendum uſuras Chriſtianis compelli præcipiat, & tam veteris, quam novi teſtamenti ſcriptura uſurariam pravitatem deteſtetur, & aliis rationalibus cauſis generale ſtatutum per Diœceſim & forſitan etiam per civitatem prædictas perpetuis futuris temporibus pro lege Diœceſana obſervandum de conſilio & conſenſu dilectorum filiorum Capituli Eccleſiæ Ratisponenſ. inter cætera condidit & ſtatuto ſuo Diœceſano Univerſis & ſingulis judicibus, & officialibus tam Eccleſiaſticis, quam ſæcularibus ſuæ jurisdictioni ſubjectis per Diœceſim Ratisponenſ. ubilibet conſtitutis ſub excommunicationibus latæ ſententiæ pœna diſtricte præcipiendo inhibuit, videlicet ne aliquis querimoniam, ſeu petitionem. In judicio ſuper quacunque uſura a quovis Judæo admitteret, vel reciperet, nec ſententiam aliquam ſuper obligata querimonia afferret, poſtquam conſtaret eundem Judæum uſurarium eſſe. Judex illius judicii debeat terminum legitimum Chriſtiano reo ſtatuere, in quo reus juramento affirmare debeat, quantum ab initio perceperit, & Judæo de vera, capitali ſumma absque fœnore & uſura debuerit, in quo Judex juxta conſuetudinem & obſervationem illius judicii contra reum executionem facere & ad ſatisfaciendum eum compellere debeat. Et ſi uſuræ Judæis ſolutæ fuerint, omnimodo juxta juris communis diſpoſitionem repetendi easdem contra uſurarium, non obſtantibus quibuscunque inſtrumentis miniſtret. Si vero quispiam repertus fuerit, qui hoc præſens mandatum transgreſſus ſit, & ob id in excommunicationis pœnam, ut præfertur, incideret, illius abſolutionem ſibi duntaxat reſervaverit, ita ut non niſi ab eo aut de ſpeciali mandato ſuo abſolvi poſſit. Quare pro parte dilecti filii Joannis electi nobis fuit humiliter ſupplicatum, ut ſtatuto & prohibitioni hujusmodi pro illorum ſubſiſtentia firmiori Apoſtolicam confirmationem adjicere, ac alias in præmiſſis opportunius providere, de benignitate Apoſtolica dignaremur. Nos igitur quorum eſt hujusmodi co-

natibus evidenter in perniciem cedentibus, congruis remediis obviare, eundem Joannem electum, qui etiam Comes Palatinus & Dux Bavariæ extitit, a quibusvis excommunicationis suspensionis & interdicti, aliisque Ecclesiasticis censuris & pœnis a jure vel ab homine quavis occasione vel causa latis, quibus quomodolibet innodatus existit, ad effectum præsentium duntaxat consequendum harum serie absolventes & absolutum fore censentes hujusmodi supplicationibus inclinati, statutum & inhibitionem prædicta, ac prout illa concernunt omnia & singula in eis contenta, & inde sequuta quæcunque, quatenus sint licita & honesta, auctoritate Apostolica tenore præsentium approbamus & confirmamus, ac illis plenum firmitatis robur adjicimus, ipsaque inviolabiliter observari debere decernimus, supplentes omnes & singulos defectus, si qui forsitan intervenerint in eisdem, non obstantibus præmissis, & ordinationibus privilegiis & indultis Apostolicis eisdem Judæis per felic. recordationis Martini quarti & Nicolai quinti Rom. Pontifices, prædecessores nostros, ut dicitur, concessis, firmatis, & innovatis, quibus tenores, illorum, ac si de verbo ad verbum inserti forent præsentibus pro expressis habentes, quoad præmissa specialiter & expresse derogamus, cæterisque contrariis quibuscunque. Nulli ergo omnino hominum liceat hanc paginam nostræ absolutionis, approbationis, confirmationis, adhesionis, [illegible] suppletionis, & denegationis infringere: vel ausu temerario contraire. Si autem hoc attemptare præsumpserit, indignationem Dei omnipotentis, & beatorum Petri & Pauli Apostolorum ejus se noverit incursurum. Datum Romæ apud S. Petrum, anno incarnationis Dominicæ MDXVII. Septimo Idus Junii, Pontificatus nostri anno quinto.

X.

Kayſers Caroli V. Commiſſoriale an die Hertzoge Wilhelm und Ludwigen zu Bayern, wegen Beylegung derer Streitigkeiten zwiſchen dem Hoch-Stifft und der Stadt Regenſpurg, de Anno 1541.

WIr Karl von GOttes Genaden Römiſcher Kayſer, zu allen Zeiten Mehrer des Reichs, in Germanien, zu Hiſpanien, beeder Sicilien, Jeruſalem, Hungarn, Dalmatien, Croatien König, Ertz-Hertzog zu Oeſterreich, Hertzog zu Burgundi, zu Brabant etc. Grave zu Habſpurg, zu Flandern und Tyrol etc. Entbieten den Hochgebornen Wilhelmen und Ludwigen, Gebrüedern, Pfaltzgraven bey Rhein, Hertzogen in Bayrn, unſern lieben Vettern und Fürſten, unſer Gnad und alles Guts, Hochgeborn liebe Vettern und Fürſten, als ſich etlich nachbarlich Gebrechen, Speen und Irrung zwiſchen dem Ehrwürdigen Pancratzen, Biſchoven zu Regenſpurg, unſerm Fürſten und lieben Andechtigen, aines, und den Erſamen, unſern und deß Reichs lieben getrewen N. Cammerer und Rath allhie zu Regenſpurg anders thails erhalten, deren zum Thail unſer Kayſerlich Hochheit, Aigentumb und Regalia rüren, und wür nun gern ſehen, daß ſollich Speen und Irrung auf treglich Weeg und Mittel hingelegt wurden, ſo haben wir eur Liebden ſambt und beſonder, als unſer Kaiſerlich Commiſſarien darzu verordnet, Euch hiemit ernſtlich bevelhend, und wöllen, daß jr die obgenanten Partheyen fürderlich auff ein benanten Tag für euch erfordert, und alſo in der Güte nottürfftiglichen verhöret, und darauff alles Fleiß handelt und arbeitet, die Partheyen alſo in Güete berührte ihrer Speen und Irrung halben gentzlich und endlich zu vertragen. Und ſo fern alſo die Gütlichkeit nicht ſtatt erlangen möcht, darauff was recht iſt erkennet und entſchaidet, und ſonſt alles anders tuet, gebietet, verbietet, und handlet, daß hierinn die Notturfft erfordern, und ſich nach rechtlicher Ordnung gebüren will. Daran thuen Eur. Liebden unſern Willen und ernſtliche Mainung, geben unter unſerm auffgetruckten Inſigl, in unſer und des Reichs Statt Regenſpurg, am 16. Tag deß Monats Julii, Anno im ein und viertzigſten, unſers Kaiſerthumbs im ein und zwaintzigiſten und unſerer Reiche im xxiij.

Carolus.

Ad Mandatum Cæsareæ & Catholicæ Maj. proprium,

Joh. Obernburger.

XI.

Nachricht von dem am 5. Julii Anno 1650. durch Biſchoff Frantz Wilhelm zu Regenſpurg gehaltenen Synodo Diœceſana und denen von der Fundation an zu Regenſpurg geweſenen Biſchöffen, welcher ſtern beyderley Geſchlechts, und Parochien beygefüget iſt.

CUm Illuſtriſſimus Dominus Franciſcus Guilielmus, anno MDCXV. factus eſſet Canonicus Eccleſiæ; eidem anno MDCXIX. Paulus V. contulit Præpoſituram ejusdem Eccleſiæ. Eum poſtea Albertus V. Epiſcopus Ratisbonenſis, anno MDCXLI. in ſuum nominavit Coadjutorem, cum ſpe ſucceſſionis; prout Capitulum poſtmodum ipſum X. Novembris Canonice electum præſentavit ſedi Apoſtolicæ, & Urbanus VIII. eundem confirmavit anno MDCXLII. Mortuo itaque Alberto Epiſcopo, XII. Aprilis MDCXLIX., ipſe, in publicis tractatibus pacis ſuarumque provinciarum Weſtphalicarum reſtitutione occupatus Monaſterii cum degeret, duos mittit deputatos Commiſſarios, qui poſſeſſionem ſtatim ſuo nomine caperent; quam Capitulum ſolenniſſime tradidit, non ſolum in Eccleſia, verum & in omnibus ac ſingulis Reſidentiis, prout moris eſt præſenti facere. Subſecutus tamen eſt ipſe illuſtriſſimus Princeps & Epiſcopus Norimberga, ex tractatibus publicis Imperii, in Vigilia Palmarum, quæ fuit IX. Aprilis, MDCL.; ſuumque fecit eques ſolemnem ingreſſum, a Civibus & Capitulo digne ac pro more exceptus. Intentus itaque & temporali & ſpirituali regimini ſtabiliendo, interque cætera videns, ab anni MDLXXX. menſe Octobri nullam celebratam Synodum, neceſſariamque poſt tot annos reformationem corruptorum Cleri morum, qui hoc tempore bellico irrepſerant; Synodum Diœceſanam, in quintam Julii, ejusdem anni, indixit; quæ etiam ſolemniſſime celebrata eſt, convenientibus, præter Abbates duodecim mitratos, ultra ſexcentos de Clero ſæculari, & non computatis Religioſis. Habuit illuſtriſſimus ipſe, tertia die, duas Conciones Synodales; præter alias duas; quarum prior, prima die, a P. Henrico Wagnereck, Societatis Jeſu; poſterior, ſecunda, a Domino Gedeone Forſtero, Archidiacono in Pandorff, dictæ ſunt. Acta hujus celeberrimæ Synodi alibi impreſſa habentur, cum hæc Eccleſia ſit de Provincia ſeu Metropoli Salisburgenſi. Subjicientur tamen hic nonnulla quoad Epiſcopos aliaque, pro notitia; prout in Verdenſi, Mindenſi, Hildeſimenſique factum fuit. Paravit poſtmodum illuſtriſſima ſua Celſitudo generalem Viſitationem, per ſe ipſam, faciendam, totius Diœceſis; Sed, interveniente inopinata morte Sereniſſimi Ferdinandi Archiepiſcopi & Electoris Colonienſis, XII. Septembris, Coloniam evocata, diſceſſit Ratisbona XXVI. Sept.; deinde Monaſterium ſe transtulit; ubi cum ſuccis aliisque egit, ut tandem ſibi Epiſcopatus Oſnabrugenſis, XXX. Novembris, fuerit reſtitutus. Ubi poſtmodum plures celebravit Synodos, quæ ſuo ordine ſubjicientur. Sequitur nunc ordo ac ſeries Epiſcoporum Ratisbonenſium.

Ordo ac Series Epiſcoporum Ratisbonenſium.

Uti Antiquitas non ſemper in tradenda hiſtoria diligens fuit, ſic &, circa primos Epiſcopos hujus Eccleſiæ Ratisbonenſis, ſcriptores multum variant vel vacillant. Certiora tantum, & quæ videntur hiſtoriæ temporibusque magis congrua ac certa, hic ponemus.

	Anni Seſſionis.	Anni Obitus.
I. PRimus itaque Epiſcopus ſit S. Severinus, Abbas; de quo Martyrologium Romanum, VI. idus Januarii, ſic habet: Eodem die apud Noricos, S. Severini Abbatis, qui apud eandem gentem Evangelium propagavit, & Noricorum dictus eſt Apoſtolus.		
II. Huic aliqui Auctores ſubjungunt Paulinum; minus tamen recte fieri id alii volunt.		
III. S. Lupus, Romanus, Ratisbonæ propter veræ fidei annuntiationem occiſus putatur.		
IV. S. Rupertus, illuſtri Francorum Regum familia natus, primus Epiſcopus Salisburgenſis, Ratisbonam venit an. DLIV., baptizato ibidem Theodone III. Duce; veterem Capellam in honorem D. Virginis Mariæ dedicavit, totamque Bavariam (cujus tunc temporis Metropolis erat Ratisbona) ad fidem Chriſti convertit; unde Apoſtolus Bavariæ dici meruit: moritur circa annum		628.
V. S. Emmeramus, Aquitanus, Pictonum Epiſcopus; Ratisbonam venit circa annum Chriſti DCXLII., Martyrio coronatus in Helfendorff, oppido Bavariæ.		652.
VI. Velipholægus, alias Wolfletus, ſeu Wolflaicus, S. Emmerami cooperator, & ſucceſſor ab eodem relictus.		
VII. Cyrinus, fuiſſe putatur Epiſcopus Ratisbonenſis, teſtibus Baronio & Surio.		
VIII. Ratharius, Ratisbonam venit circa annum DCCIV.		
IX. Vichterbus, a quibusdam ponitur Epiſcopus Ratisbonenſis.		
X. S. Erhardus I. gente Scotus, nobili familia natus, Epiſcopus Artacadenſis, peregrinationis occaſione Ratisbonam venit, & apud cellulam religioſarum feminarum Ordinis Sancti Auguſtini (ubi nunc Monaſterium inferius eſt ſitum) hoſpitio eſt; ibidemque, miraculis clarus, requieſcit; quem S. Leo Papa IX., cum Ratisbonæ eſſet, elevavit,		

	Anni Seſſionis.	Anni Obitus.
vavit, & Sanctorum numero adſcripſit.		
XI. B. Albertus I., natione Anglus, Caſſelenſis Archiepiſcopus, ſancti Erhardi Collega, ex peregrinatione Terræ ſanctæ in Germaniam rediens, ſanctum Erhardum Ratisbonæ inviſurus, mortuum reperit. Hica nonnullis ſucceſſor ſancti Erhardi ponitur. Requieſcit Ratisbonæ in Monaſterio inferiori, prope ſepulchrum ſancti Erhardi.		
XII. Wunifridus, poſtquam in Haſſia, Thuringia & Friſia verbum Dei cum magno fructu prædicaſſet, a Gregorio II. Papa conſecratur Epiſcopus anno Domini DCCXXIII., exinde Bonifacius appellatus; deinde, a Gregorio III. Papa, creatus Archiepiſcopus Moguntinus, ab Ultilone, Ugoberti Bavarorum Ducis filio, invitatus, in Bavariam revertitur an. Chriſti DCCXXVII.; ubi Provinciam Bavarorum in quatur Epiſcopatus, Salisburgenſem, Friſingenſem, Ratisbonenſem, & Paſſavienſem, diviſit & ſingulis ſedibus idoneos Antiſtites præfecit.		
Notandum: hactenus memorati Pontifices adventitii duntaxat, fuerunt.		
Sequuntur nunc qui Cathedram & ſucceſſionem ordinariam inchoarunt & continuarunt.		
I. S. Garibaldus, Polyonymus, a Sancto Bonifacio Archiepiſcopo Moguntino, juſſu Gregorii III. Papæ, conſtituitur Epiſcopus Ratisbonenſis, circa annum DCCXL.	13.	752.
II. S. Sympertus, aliis Synobertus, Monaſterium S. Emmerami in ampliorem formam redegit interfuit Synodo, Dingelfingi habitæ circa annum Domini DCCLXXV.	32.	784.
III. Adalvvinus, Abbas ſancti Emmerami, ſit etiam Epiſcopus Ratisbonenſis, anno Domini DCCXC. Hic ſedem Epiſcopalem ex ſancto Emmeramo in Civitatem ad Eccleſiam ſancti Stephani tranſtulit. Sub hoc celebratum eſt Ratisbonæ Concilium anno DCCXCII., in quo, inter alia, hæreſis Feliciana damnatur. Interfuit etiam Concilio, habito Salisburgi anno DCCCVI.	26.	816.
IV. Balthuricus, Eccleſiam S. Emmerami rurſum poposcit, & in ditionem ſuam redegit.	26.	842.
V. Erchanfridus, Abbas S. Emmerami, ſit etiam Epiſcopus Ratisbonenſis. Et omnes fere ejusdem ſucceſſores, usque ad ſanctum Wolfgangum, ſimul fuere Epiſcopi Ratisbonenſes.	10.	852.
VI. Embrichus, Polyonymus. ſub hoc Ratisbona pene tota conflagravit.	39.	891.
VII. Aſpertus, aliis Isbertus.		
VIII. B. Tuto, Monachus S. Emmerami, Arnulphi Bojariæ Regis Secretarius, occaſione itineris ad Arnulphum in Galliam ſuſcepti, corpus S. Dionyſii Areopagitæ, & Evangeliorum Codicem inauratum ac gemmis exornatum, exinde in Monaſterium S. Emmerami intulit. Concilio Triburienſi interfuit: ſub hoc, fundatum eſt Ratisbonæ Monaſterium inferius.	36.	926.
IX. Iſingrinus, interfuit Concilio in Dingelfing.	11.	938.
X. Conradus, ſex menſibus circiter præfuit.		
XI. B. Guntharius, Monachus S. Emmerami.		938.
XII. Michael. ſub hoc Ratisbona, anno DCCCCLIV., in Auguſto ab Henrico Bavariæ Duce capta, proxima nocte inſequenti, pœne tota conflagravit.	30.	968.
XIII. S. Wolfgangus, Nobilis Suevus; videns quod Epiſcopi & Abbatis munus ſimul obire non poſſet, S. Romualdum, Abbatem S. Emmerami conſtituit. Similiter, cum, ad latitudinem ſuæ Diœceſis, Bohemis ſimul invigilare vix poſſet; eidem regno S. Adalbertum, poſtea Martyrem, primum Epiſcopum præfecit. Monaſterium		

	Anni Seſſionis.	Anni Obitus.
ſterium Virginum Ordinis S. Benedicti Ratisbonæ ad Sanct. Paulum exſtruxit; ſepultus ad S. Emmeramum, una cum anteceſſoribus.	26.	994.
XIV. Gebhardus I., Comes de Hochenvvart. ſub hoc, Monaſterium Ordinis S. Benedicti in Pruel ædificatur anno Chriſti CMXCVII.	29.	1023.
XV. Gebhardus II, Canonicus Auguſtenſis. ſub hoc Sanctus Henricus Imperator Eccleſiam divæ Virginis ad veterem Capellam in Collegiatam Canonicorum erexit & dotavit anno MXXIII.	13.	1036.
XVI. Gebhardus III. ſub hoc Leo IX. Papa Ratisponæ corpora S. Erhardi Epiſcopi Ratisbonenſ. & Confeſſ. in Eccleſia S. Emmerami, elevavit: nec non corpus ſancti Dionyſii Areopagitæ apud S. Emmeramum, poſtquam idipſum vidiſſet & contrectaſſet publico Diplomate comprobavit, idipſum ibidem requieſcere; præſentibus Henrico Imperatore, S. R. E. Cardinalibus, Epiſcopis, & legatis Pariſienſibus, ut fuſius narrat Baronius an. Chriſti MLII.	24.	1060.
XVII. Otto Babenbergenſis Canonicus, cum multis Archiepiſcopis & Epiſcopis, devotionis cauſa, in Terram ſanctam proficiſcitur. Sub hoc Monachi Ordinis Sancti Benedicti, natione Scoti, Anno MLXX., Ratisbonam venerunt; quibus Monaſterium ſancti Petri extra muros eſt exſtructum.	29.	1089.
XVIII. Gebhardus IV., de Gotzeshaim, prope Pechlaren in Auſtria occiditur.	7.	1097.
XIX. Ulricus, cum exiguo tempore præfuiſſet, cedere cogitur.		
XX. Hartvvithus I., Engelberti Ducis Carinthiorum filius. Sub hoc anno Chriſti MCIX., fundantur Monaſteria Malharſtorff & Prüeffening, & deinde Monaſterium Scotorum S. Jacobi, Ordinis S. Benedicti, in urbe.		
XXI. B. Chuno I., Abbas Sigebergenſis, diverſus a ſequenti. Hic in gravi Schismate Imperatorum Henrici IV. Patris, & Henr. V. filii, contra Hartvvichum, excommunicatum a Sede-Apoſtolica Henrico Seniori adhærentem, nominatus Epiſcopus, videtur quietam poſſeſſionem ſedis Epiſcopalis non adeptus, defunctus ſcilicet anno MCXX., & ſic ante redditam Imperio pacem; quæ tandem an. MCXXII. Wormatiæ eſt ſubſecuta, remittente Henrico V. Epiſcoporum inſtituendorum prætenſionem: & hinc ex Catalogo Epiſcopor. Ratisbonenſium, apud Hundium & alios non nullos, dictus B. Chuno neglectus videtur. Quod alias revera fuerit ut minimum deſignatus Epiſcopus Ratisbonenſis, certo id conſtat ex inſcriptione ſepulchralis ſui lapidis, quem adhuc hodiedum videre eſt in Monte Regiomagenſi, nunc S. Appollinaris dicto; quæ ſic habet: An. Dni MCXX., obiit Reverendus Dominus Chuno, Epiſcopus Ratisbonenſis & Abbas Sigebergenſis, Fundator hujus Monaſterii, vitæ ſanctimonia præclarus. Idem indicat Sigebergenſe Necrologium his verbis: XIV. Kalendis Junii, depoſitio venerabilis Patris noſtri Chunonis, Epiſcopi & Abbatis. Magis inſuper idem declarant opera B. Ruperti Abbatis Tuitienſis, ſæpefato huic B. Chunoni dedicata, & epiſtola, eidem ab eodem inſcripta, quæ ſic incipit: Scripſiſti mihi, Chuno, Dei gratia Eccleſiæ Ratispon. Præſul Venerabilis; & quam integram Gelenius recitat in ſuo tractatu de ſuffraganeis Colonienſibus. adeo ut ex his & aliis nulli dubium eſſe poſſit, quin vere hic Chuno fuerit deſignatus Epiſcopus Ratisbonenſis. Sed tempora tamen, propter nefandum hoc, Eccleſ. inter & Imp., in Eccleſiaſtica involantes, ſchiſma, omnino incerta & confuſa ſunt.		1120.
XXII. Chuno II., fundavit Eccleſ. Collegiatam S. Joannis Ratisbonæ anno MCXXIX. ſub eodem fundatur Monaſterium Wald-		

	Anni Sessionis.	Anni Obitus.
sachsen, in hac Diœcesi situm, anno MCXXX.		
XXIII. Henr. I., Comes a Wolfrathausen, interfuit expeditioni in Terram sanctam. Sub hoc Henricus & Ernestus, Comites de Hochenburg, Castrum & Comitatum Hochenburg Ecclesiæ Ratisbonensi donarunt. Sub eodem Monasterium Canonicorum Regularium S. Magni in suburbio, anno *M*CXXXVIII., exstruitur; pons lapideus, supra Danubium positus, a. *M*CXLVI. absolvitur; Ratisbona, anno *M*CLII., incendio vastatur.	25.	1155.
XXIV. Hartvvichus II., Canonicus Salisburgensis.	9.	1164.
XXV. Eberhardus, Canonicus Augustensis. Sub hoc, *M*onasterium S. Emmerami conflagravit.	2.	1165.
XXVI. Chuno III., Comes de Falckenstein, Canonicus, Ratisbonensis. Sub hoc Ratisb., excusso jugo Ducum Bavariæ, fit civitas imperialis.	18.	1185.
XXVII. Gotfridus, Conradi Regis Capellanus, & Friderici I. imperatoris Cancellarius, cum vix per annum præfuisset, Episcopatum regnat.		
XXVIII. Cunradus II., de Leichling, Canonicus Ratisbonensis, interfuit expeditioni in Syriam ad defendendum Terram sanctam.	18.	1204.
XXIX. Cunradus III., Comes de Frontehausen, Præpositus Frisingensis & Canonicus Ratisbonensis, Imper. Cancellarius; Parochialem Ecclesiam S. Cassiani donat Collegiatæ Ecclesiæ in veteri Capella an. MDCXXIV.; Patribus Conventualib9 S. Francisci assignat Ecclesiam Salvatoris; Xenodochium pauperum, trans pontem Danubii, in suburbio, fundat anno MCCXXVI.		
XXV. Sifridus, Canonicus Ratisb., Patribus Dominicanis donat Ecclesiam S. Blasii, anno MCCXXIX. Sub hoc fundatur Monasterium S. Crucis Religiosarum Virginum Ordinis S. Dominici, anno MCCXXXVII.	22.	1226.
XXXI. Adelbertus I., Comes de Pittingen, Canonicus Halberstadiensis de quibusdam criminibus apud Sedem Pontificiam accusatus, cum se defendere non posset deponitur anno Christi MCCLX.	20.	1247.
XXXII. B Albert. II., cognomento Magnus, Suevus, ex nobili familia Bolostatensium, Ordinis S Dominici Monachus, & Sancti Thomæ Aquinatis Professor; postquam per annum præfuisset, abdicato Episcopatu revertitur ad Monasterium.	13.	
XXXIII. Leo, Decanus Ratisbonensis. Sub hoc Ecclesia Cathedralis incendio absumpta; construi cœpta de novo, in honorem Sanctissimæ Trinitatis, B. Mariæ Virginis, & sancti Petri, dedicata fuit MCCLXVI. Interfuit hic Concilio Viennensi, Præside Guidone S. R. E. Cardinali & Apostolicæ Sedis, Legato anno MCCLXVII. & Concilio Provincialis Salisburgensi, anno MCCLXXIV. celebrato. Sub hoc Patres Augustiniani Ratisbonam veniunt a. MCCLXVII; iisdemque Ecclesia Salvatoris donatur anno MCCLXIX.	1.	
XXXIV. B. Henricus, Comes de Roteneck, Archidiaconus & Canonicus Ratisbonensis; reditus Episcopales & Canonicales copiose auxit; templum Cathedrale, reædificari inchoatum, sumptuoso opere absolvit. Interfuit Concilio Provinciali Salisburgensi an. MCCLXXXI. celebrato. Suc hoc Virgines Religiosæ sanctæ Mariæ Magdalenæ pœnitentis intra Civitatem assumunt regulam Sanctæ Claræ.	15.	1271.
XXXV. Cunradus IV., de Luppurck, Præpositus Ratisbonens.	19.	1296.
XXXVI. Nicolaus, Bohemiæ Regis Cancellarius; Ecclesiam magno ære alieno liberavit, multaque castra ab Antecessoribus oppignorata, redemit. moritur exul in Monasterio Superiori Altacensi.	17.	1313.
XXXVII. Fridericus I., Burgravii Norimbergensis filius, Præpositus Ratisbon., postquam viginti quatuor annis parvo fructu	27.	1340.

Eccle-

	Anni Sessionis.	Anni Obitus.
Ecclesiæ præfuisset, deponitur an. MCCCLXV. & exinde sedes Episcopalis triennio vacavit.	24.	
XXXVIII. Conr. V., Præpositus Ratisbonensis, Synodum celebravit Ratisb., anno MCCCL-XXVII. Sub hoc Patres Carmelitani Straubingam venerunt.	13.	1381.
XXXIX. Theodoricus, Comes ab Abensberg, Præpositus Bambergensis, & Canonicus Ratisbon. multa Castra oppignorata redemit.	2.	1383.
XL. Joan. I., Præpositus Frisingensis, Synodum celebravit Ratisbonæ, anno MCCCCIV.	26.	1409.
XLI. Abertus III., a Stauff, Scholasticus Ratisb., multa oppignorata redemit. Interfuit Concilio Constantiensi; & redux ex eodem, celebravit Synodum Diœcesanam Ratisb. an. MCCCC-XIX.; & anno proxime sequenti interfuit Concilio Provinciali Salisburgensi.	12.	1421.
XLII. Joannes II., de Strectperg, Canonicus Ratisbonensis.	7.	1428.
XLIII. Erhardus II., Satelperger, Canonicus Ratisbon., aliis duobus simul de Episcopatu contendentibus eundem resignat.		
XLIV. Cunr. VI., de Susato, SS. Theol. Mag., Castrum Werdt, multis annis abalienatum, recuperavit.	9.	1437.
XLV. Fridericus II., de Parsberg, Præpositus Ratisbonensis.	13.	1450.
XLVI. Frider. III., de Blanckenfels, Canonicus Bambergensis, Frisingensis & Ratisbonensis.	7.	1457.
XLVII. Rupert. II., de Novo foro, Comes Palatinus Rheni & Bavariæ Dux, fit administrator Ratisb. Castrum Perbing, redemptum, Episcopatui adjunxit.	8.	1465.
XLVIII. Henr. III., de Absberg, Præpositus Ratisb. & Decanus Pataviensis; Synodum celebravit anno MCCCCLXXV.	27.	1492.
XLIX. Rupertus III., Comes Palatinus Rheni & Bavariæ Dux. Sub hoc Carthusiani in Monasterium Pruel sunt introducti.	15.	1507.
L. Joannes III., Comes Palatinus Rheni & Bavariæ Dux, Synodum Diœcesanum celebravit anno Christi MDVIII. & an. MDXII. Sub hoc Judæi, an. MDXII. Ratisb. sunt expulsi, &, loco Synagogæ, lignea ædicula in honorem B. M. V. Speciosæ dictæ, & paulo post, magnificum templum, quod novam parochiam vocant, est, exstructum.	30.	1538.
LI. Pancratius Sintzhoven, Decanus Ratisb. Sub hoc cives Ratisb. an. MDXLII, Confess. Augustanam receperunt, accersito Norimberga Lutherano Prædicante.	10.	1548.
LII. Georgius, Mareschallus a Papenheim, Decanus Aichstatensis, & Canonicus Ratisb., reformationi Cleri & religionis diligenter invigilavit; Synodum Diœcesanam an. MDXLVIII. & MDLIX. celebravit. Sub hoc, Monasterium Scotorum sancti Petri extra muros Ratisbonenses anno MDLII est destructum.	15.	1563.
LIII. Vitus a Fraunberg, Præpositus Frisingensis & Pataviensis, Canonicus Salisburgensis, Ratisb., & Augustanus; interfuit Concilio Provinciali Salisburgensi anno MDLXV. celebrato.	4.	1567.
LIV. David Köldrer, Canonicus Ratisb., palatium Episcopale magnis impensis exstrui curavit. Sub hoc an. MDLXIX., die XIV. Martii, celebratur Concilium provinciale Salisburgense: &, an. MDLXXVII, ipsemet Synodum Diœcesanam habuit.	12.	1579.
LV. Philippus II., Bavariæ Dux, postulatur Episc. Ratisbo.; verum, cum propter ætatem eidem præesse non posset, Administratorem autoritate Apostolica habuit Reverendissimum D. Felicianum, Episcopum Scalensem, Nuntium Apostolicum, donec adolesceret; Synodum Diœsanam celebravit a. MDLXXX, mense Oct. Creatur deinde S. R. E. Cardinalis anno MDXCVII. Sub hoc Patres Societatis Jesu, a. MDLXXXIX. Ratisb. venerunt.	10.	1598.
LVI. Sigismund. Frid. Fugger, Baro in Kirchperg & Weissenhorn, Canonicus Salisburgensis, Ratisbonensis & Pataviensis.	2.	1600.
LVII. Wolfgangus II., Dnus. de Hausen, Præpositus Elvvacensis, & Canonicus Ratisb Sub hoc, corpus S. Wolfgangi Episcopi & Confessoris denuo translatum est a. MDCXIII., die XXI. April.	13.	1613.

	Anni Sessionis.	Anni Obitus.	
LVIII. Albert. IV., Comes a Törring, Stain, & Petrenstain; Canoicus Salisburg. & Ratisb., turbulenta sensit tempora, post spoliationem Ecclesiæ Cathedralis: Herbipoli per an. & amplius, duram sensit captivitatem, grandi tandem lytro redemptus. Sub hoc fratres Minimi, Ordinis S. Francisci de Paula, Neoburgum; Patres Capucini an. MDCXIII. Ratisbon.; Patres Societ. Jesu an. MDCXXI. Amberg., & a. MDCXXXI. Straubingam. Pat. Capuc. an. MDCXXV. in Deggendorff; Patres reformati S. Francisci de observantia an. MDCXXXIX. in suburbium Ratisbonense; Patr. Carmelitæ discalceati an. MDCXLI. Ratisb.; Patres reformati S. Franc. de Observantia an. MDCXLII. in Dingelfingen: Patr. Capuc. a. MDCXLV. Straubingam, Patr. Reformati S. Franc. de Observantia an. MDCXLIX. in Eckfeld, venerunt. Idem piæ memoriæ Episc. Cathedralem Eccles. ædificiis restauravit, aris & imaginibus exornavit, columnarum epistylia, parietumque projecturas, basilico auro distinxit; & Chorum marmoreis gradibus aperuit, sumptuosis cancellis conclusit. Tandem, plenus dierum, D. Francisc. Guilielm. Comitem de Wartemb., Episc. Osnabrug. Mindens. & Verdensem, & Canonicum Ratisbonens., an. MDCXLI., d. XIX. Nov. in Coadjutorem assumpsit. Sub eodem, Corpus S. Justini Martyris, ab Urbano VIII. Papa donatum, ad Cathedralem Ratisbon., XXVII. Maji MDCXLIV. est translatum.	36.	1644.	Natus est hic Franc. Guilielmus prima Mart. a. MDXCIII. Mittitur Ingolstadium ad studia perdiscenda, a. MDCI. Accipit Imam tonsuram, I. April. a. MDCIV., ab Epiic. Eichstetensi; seque Clericali militiæ adscribi vult. Unde, sexta Maji ejusdem anni, fit Præpositus veteris Oetingæ; & Rom. mittitur ad Collegium Germanicum, a. MDCVIII. Inde, prius a Cardinali Bellarmino, I. Junii, quatuor Ordinibus minoribus initiatus, completa Phil., Theol. & jure Canonico, redit Monachium XIV. Julii MDCXIV.; cum jam ante, XXIV. Jan., Præpositura Monacensis ipsi esset collata: Redux, a Maxim. Bav. Duce assumitur ad consilia, & constituitur Præses Concilii Monachii. VII. Apr. MDCXVII., fit Canonic. Ratisb; X. Nov. MDCXVIII. Canonicus Frisingensis; Vigesima octava Maji MDCXIX. Præpositus Ratisb.; eodemque an. Monachii, Ligæ Catholicæ, Ferd. II. inter & Imper. status conclusæ, interfuit. Recedente, an. MDCXXI., Cardinale Zollerano ex Aula Colon. Romam, expetitur a Serenissimo Ferd., Elect. Colonienſi, in ejus locum, pro Aulæ & tot provinciarum, quibus præerat, Moderatore, ac consiliorum omnium Præfecto, Bonnam; quo etiam XXIV. Junii pervenit; & an. MDCXXII. cum Elect. ad Conventum Electorum Ratisbonam proficiscitur; ubi, hoc & sequenti an., translatio dignitatis Electoralis facta est in domum Bavaric., & lineam Ducis Guilielmi. An. MDCXXIII., octavo Idus Augusti, assumitur in Coadjutorem Præposituræ Archidiaconalis celeberrimæ Bonnensis. An. MDCXXIV. mittitur Augustam Vindelicorum, quo omnes Catholici colligati per Deputatos convenerant. Vigesima sexta Oct. MDCXXV., in legationibus in Bavaria absens, in locum defuncti Cardinalis Zollerani postulatur legitime, a Capitulo Eccl. Osnabrug., Episc.; cujus confirmationem, XXV. Apr. MDCXXVI., impetravit ab Urbano VIII., obtento prius Administrationis indulto. Ægre ad acceptationem hujus Episc. permoveri potuit, cum ibi locorum omnia plena essent motibus bellicis, &, tum Danica arma, Imp. hostilia, prædominarentur, tum etiam cives ac nonnulli subditi (ut, non Catholicum, sed Dani Regis filium, haberent Episc.) rebellarent. A. MDCXXVII. in æstate cum Comite de Anholt, Generali armorum Ligistic. obsidet civitatem suæ Diœcesis Widenbrugensem; eamque vi ac tandem deditione, a Præsidio Danico liberat, possessionemque sui Episcopatus adit. Mense Oct. mittitur a Serenissimo Ferdin. Colonienſi Mulhusium Thuringiæ, Legatus plenipotentiarius, ad Conventum Electoralem. Inde redux, accepto a Comite Tillio, supremo armorum Ligisticorum Archistratego milite, Civitatem Osnabrugens. & fortalitium Furstenavv obsidet,	

det, ac, Vordensi & Witlacensi munitionibus brevi receptis, ea loca armis stringit. Unde, an. MDCXXVIII., die IV. Jan., Furstenavia, &, XX. ejusdem, Civitas Osnabrugensis, se dedunt; & præsidium utrique, ejectis Danis, Cæsareum imponitur. XXV. Jan., a Cæsare Ferd. II., per Legatum, Regalia accipit. XII. Martii solemnem suum ingressum ac inthronizationem, ut vocant, celebrat; ac Status homagium præstant. Interim Princeps Patribus de Observantia suum, per hæreticos ante LXXXVIII. annos abbatum Conventum ibidem, uti & duas insignes Ecclesias Parochiales Catholicis, statim restituit. In principio Junii, fundamenta jecit novæ Residentiæ ac fortalitii; quod Castrum S. Petri appellari voluit: quæ in odium religionis Catholicæ male mutata, & contra justitiam Constitutionesque Imperii, vel capta vel detenta erant, in debitum statum restituit. Synodum generalem Ecclesiasticorum, decima octava Martii, celebrat. Eodem hoc anno excurrit cum Electore Colonienſi in Bavariam; & inter alia, Dedicationi Ecclesiæ Salisburgensis Metropoliticæ interfuit, cum multis aliis Principibus. *M*eppenæ etiam Patribus Societatis residentiam & scholas confirmat. Constituitur an. *M*DCXXIX., die XIII. Sept., Episcopus *M*indensis; & in Octobri, ex ordinatione Ferd. II., Edicti Cæsarei super restitutione bonorum Ecclesiasticorum, per Circulum Saxoniæ inferiorem totum, & superiorem cis Albim, Commissarius, mense Octobri rem aggreditur, ac, præter quatuor Cathedrales, & quindecim Collegiatas insignes, nec non innumeras Parochiales aliasque Ecclesias & Capellas, restituit Catholicis centum quadraginta octo *M*onasteria diversorum ordinum; nec tamen totum absolvit districtum, sed, ob negotia Episcopatus sui, reverti cogitur ad finem Jan. *M*DCXXX.; quo an. XXVI. Januar. assumitur in Episcopum Verdensem; & a Papa Urbano VIII., cum dispensatione retinenti simul tres Episcopatus & beneficia hactenus obtenta, confirmatur. Dominica Pentecostes consecrari fecit per Episcopum Cardicensem, in Ecclesia sua Cathedrali Osnabrugensi, suum primum Suffraganeum, Dominum Casparum, Episcopum Aureliopolitanum. Prima *M*aji, anni ejusdem, solemnem suum Verdæ habet ingressum possessionem ac inthronizationem accipit solitam; Status homagium præstant; celebrat Synodum; ac Ecclesiastica & temporalia, in quibus jam tribus mensibus laborarat, disponit. In principio Junii, revocatur a Colonienſi Electore, ut secum Ratisbonam ad Dietam eat. Quod præstitit, postquam Academiam Osnabrugensem, approbantibus Urbano VIII. & Ferdinando II. Imperatore, denuo fundasset ac restituisset, una cum insigni Collegio Patrum Societatis Jesu, inchoasset-que tum pro studiis, tum pro religione orthodoxa conservanda, tredecim diversa seminaria. 1. Fundationem Collegii adeo auxit, ut triginta Studiosi Societatis, ultra alios ad Collegium necessarios alerentur. 2. Patribus Benedictinis pro duodecim; 3. Cistercienſibus pro duodecim; 4. Dominicanis, ultra Conventum ordinarium, pro quadraginta; 5. Patribus item S. Francisci de Observantia, similiter pro quadraginta Studiosis alendis, & postmodum ad Conventus Saxoniæ mittendis, media destinavit. 6. Fundationem Seminarii Clericorum Osnabrugensium viginti quatuor; 7. *M*indensium Sedecim; 8. Verdensium, decem; item 9. Seminarium Nobilium, tum Clericorum tum Laicorum, ex his Diœcesibus & Saxonia assumendorum; nec non 10. domum pauperum Studiosorum pro octodecim, incepit ac fundare intendit. 11. Præter convictum studiosorum quorumcunque sub disciplina Patrum Societatis, 12. Apud Electorem Colonienſem eo rem promovit, ut Seminarium Hildesimensium, quod quadraginta personas alere poterat, ad hanc Universitatem, cum Hildesii nec Philosophia nec Theologia doceri valeat, etiam Osnabrugum, pro majoribus Studiis transferretur. 13. & ultimo, similiter ad instantiam suæ Celsitudinis, Cæsar Ferdinandus II. pro natione Anglicana Seminarium fundavit ultra triginta personarum, Episcopus domum ipsis fundumque sufficientem donavit, adeo ut de facto etiam aliquot illius nationis studiosi adessent & dictorum Seminariorum initia jam ferverent. Hos conatus maxime juvit Urbanus VIII. Verum, ubi bellica tempora, postmodum subsecuta, omnia turbarunt, & devastarunt; conatur tamen Episcopus, de aliis mediis sollicitus, pro re Catholica, denuo incipere; prout jam de facto iterum duodecim Clericos & sex Nobiles, [illegible]re incepit. Eodem hoc anno MDCXXX, in prædicta Dieta Ratisbonenſi coronationi Imperatricis Eleonoræ, eidem cum aliis Episcopis assistendo, interfuit; Sub finem anni MDCXXXI., hostes Imperii Verdensem Episcopatum occupant totum. Anno MDCXXXII., pro majori bono Academiæ Osnabrugensis, fundat, VII. Martii, etiam studium juris Canonici. Eodem mense Martio mittitur Legatus Bruxellas ad Serenissimam Infantem Isabellam Claram Eugeniam. Die XXII. Iulii solemnem ingressum habet, & inthronizatur Mindæ Episcopus; ubi etiam, XV. Octobris, primam suam celebrat Synodum. In Rintelienſi Universitate lectionem Theologicam, quæ hactenus non fuit, Patribus sancti Benedicti Anglis tradit. Inde mittitur a Co-

lonienſi Electore Commiſſarius Hildeſiam, & ibidem (Sententia Epiſcopatus reſtitutoria in Camera Spirenſi lata) omnia in debitum tum religionis tum politicum ſtatum, reſtituit. Ubi etiam Coadjutoriam, cum ſucceſſione, in perſonam moderni Max. Henr. Bavar. Ducis a Capitulo obtinuit; quam Urbanus VIII. approbavit; ſed cum minoribus adhuc eſſet annis, voluit idem Pontifex, ut, ſi, cedente vel decedente Ferd. Electore, prædictus Coadjutor Maximilianus Henricus trigeſimum ætatis annum nondum compleſſet, tota Hildeſimenſis Epiſcopatus adminiſtratione eousque fungeretur idem Epiſcopus Oſnabrugenſis, non obſtante quod etiam aliis præeſſet Epiſcopatibus. ita habetur in Bulla de anni MDCXXXIII. die XXIII. Nov. Cumque, eo anno, prævalerent, iis in partibus, arma Suecica, Imperio hoſtilia; ſecunda Febr. Hildeſio recedere coactus fuit Mindam, deinde Oſnabrugum verſus. Et, cum ad Oldendorpium infeliciter a Cæſareis, menſe Julio, pugnatum eſſet, Epiſcopus omni, de reſtaurando exercitu, ſtudio laboravit: &, cum XXIII. ejusdem menſis Telgteti omnes vicinæ Provinciæ per Deputatos convenirent, cum militiæ Generalibus ac Officiatis in præſentia ſuæ Celſitudinis deliberaturi: Sequenti die hoſtes Civitatem Oſnabrug. aggrediuntur, latis civium aliorumque animis; quæ ſe, in Octobri, una cum novo caſtro S. Petri, dedidit. Unde ſua Celſitudo regredi non potuit, ſed ſe Monaſterium, indeque Coloniam contulit. Ante tamen, eodem anno, novum templum, in honorem ſancti Ignatii Confeſſoris, maxima feſtivitate dedicari fecerat præſentibus tribus Epiſcopis, & duodecim Abbatibus mitratis, ad hanc ſolemnitatem ſpecialiter convocatis. translatæ etiam ſunt ad novum Collegium Societatis Jeſu ex Cathedrali) ubi divus Carolus M. Imper., ante octingentos & ultra annos, easdem fundaverat) ſcholæ; & directio Academiæ, autoritate ſedis Apoſtolicæ atque Imper., dictis patribus fuit data. An. MDCXXXIV., die XXV. Maji, in feſto Aſcenſionis, Subdiaconatum, & IV. Jun. in feſto Penteco-ſtes, Diaconatum, Coloniæ a Reverendiſſimo Cardicenſi Epiſcopo accepit. Et, cum Cardinalis, Hiſpaniæ Infans, poſt victoriam Nordlingenſ. Bonnam & Coloniam in Octobri veniret, Illuſtriſſimus, una cum Epiſc. Franciſco Bamberg. nomine omnium Catholicorum deputatus fuit, ut dictum Cardinalem, Juliac. usque, comitaretur, ibique de negotiis publicis tractaret; prout etiam in decimum diem ibi cum eodem ſubſtitit. Eodem an., vigeſima Nov., cum novo exercitu Cæſaris & Catholicorum, ſub ductu Comitis Philippi de Mansfeld, progreditur ad liberandam ab obſidione hoſtili Mindam; quæ, priusquam ſuppetiæ venirent, ſe dedidit. Elector Colonienſis miſit, a. MDCXXXV., Suam Celſitudinem Viennam ad Cæſarem; ubi varia egit negotia. Inde, menſe Julio, rediit ad Bavariam; ubi novas ab Electore accepit commiſſiones, præſertim reformandi ac viſitandi Monaſterii ſui in Berchtesgaden; dein, menſe Nov., Bonnam denuo advenit. An. MDCXXXVI. Sereniſſimus Elector ipſum ſecum aſſumit, ad novam Dietam Electorum, Ratisbonam; ubi electioni Ferd. III., nec non ejusdem, ſuæque conjugis, Mariæ Hiſpanicæ, Solemni coronationi interfuit. Durantibus iisdem Comitiis, præſente Imper. Ferd. II., & Imperatrice Eleonora, Ferdinando III., Rom. Hungariæ, & Bohemiæ Rege, & Regina Maria, item Electoribus, aliisque pluribus Principibus, Legatis & ſtatibus Imperii, in feſto ſancti Andreæ Apoſtoli, in Cathedrali Ratisbon. celebrat ſuas primitias, Ordinatus pridie ab Alberto, Epiſcopo Ratisb., & octava Dec. ſolemniſſime, iisdem præſentibus, per Dnum. Nuncium Apoſtolicum, Dominum Baglionium, aſſiſtentibus ſibi Alberto IV. Ratisbon. & Antonio Viennenſi Epiſcopis, in Epiſcopum conſecratur. Nec non ibidem, in conſecratione Domini Anselmi Caſimiri, Archiepiſc. & Electoris Moguntini per eundem Dnum. Nuncium facta, in Pontificalibus aſſitit una cum iisdem Epiſcopis, Ratisb. & Viennenſi poſtmodum iterum ſæpius ad Electores miſſus Legatus. Eodem an. MDCXXXVI. per ſuum fratrem, Comitem Ferdinandum Laurentium, recuperavit Civitatem & Caſtrum Furſtenavienſe, ejectis Suecis; & Widenbrugi ſex humanioris literaturæ ſcholas inſtituit. An. MDCXXXVIII., Bruilæ, viſa diſpenſatione Apoſtolica ſuper ætate, moderno Domino Electori Colonienſi, Bavariæ Duci, in feſto Joſephi, quæ fuit XIX. Martii, quatuor minores, & ſequenti die XX. in feſto S. Joachim quæ fuit Dominica Sitientes, Subdiaconatum contulit. Anno MDCXL, reſignat Præpoſituram Monacenſem. Eodem anno, Coloniæ ipſemet benedicit Abbates ſuarum Diœceſium, Dominum Jacobum Iburgenſem, & Dominum N. Mindenſ., Ordinis ſancti Benedicti. Anno MDCXLI., die XVII. Febr., Bonnæ conſecravit, in Epiſcopum Joppenſem, Dominum Georgium Paulum Stravium, Suffraganeum Colonienſem. Nona Martii it Romam ad limina; vigeſima nona Julii redit in Bavariam. Menſe Octobri confert ſe Ratisbonam ad Dietam Imperialem; ubi Epiſcopatus Mindenſis jura in Comitatum Schaumburgenſem in contradictorio obtinet & conſervat. Nona Nov. ab Epiſcopo Alberto Ratisbonenſi, & Capitulo, aſſumitur & eligitur in Coadjutorem cum ſpe ſucceſſionis;

nis; quod, anno MDCXLII. XVIII. Kal. Jan. a Pontifice confirmatur; reſignat etiam ſtatim Præpoſituram Ratisbonenſem ad manus Pontificis. Inde redit Coloniam. An. MDCXLIV., menſe Aprili, ivit Widembrugum ad ſuam Civitatem, (fundans ibi Patribus ſancti Franciſci de obſervantia Conventum) cum commiſſione Electoris Colonienſis, ut tractatibus pacis univerſalis, ſuo nomine, intereſſet. Ivit ergo eo, nomine Electoris, ipſiusque Eccleſiarum, Colonienſis, Leodienſis, Hildeſimenſis, Paderborn., Monaſterienſis, Berchtesgadenſis, & Stabulenſis; item nomine ſuarum Eccleſiarum, Oſnabrugenſis, Mindenſis, & Verdenſis, Epiſcopi etiam Ratisbonenſis, Curienſis, Aichſtedenſis, Auguſtanus, & Abbas Corbejenſis, ipſum ſuum Plenipotentiarium conſtituerunt ad hos tractatus. Ibidemque, anno MDCXLV., in Dominica Paſſionis, conſecravit Dominum Bernardum, Suffraganeum Paderbornenſem in Epiſcopum Cardicenſem. Undecima Maji, Innocentius X. ipſum conſtituit Vicarium Apoſtolicum Diœceſis Bremenſis; quod & ante plures annos fecerat Urbanus VIII.; cum maximis facultatibus. Anno MDCXLVII., in feſto trium Regum, Monaſterii benedixit tres Abbates Ordinis Ciſtercienſis, Mariæfeldenſem, Bredlarienſem & Hardehuſanum. Eodem anno, Sueci contra pacta occupant violenter civitates & caſtra in Diœceſi Oſnabrugenſi, Widembrugum & Reckenberg. Anno MDCXLIX., Alberto, die XII. Aprilis mortuo, ipſe ſuccedit Epiſcopus Ratisbonenſis, &, per Deputatos ex Weſtphalia Commiſſarios, poſſeſſionem accipit. Anni MDCL. menſe Januario it Bonnam ad Electorem; inde in Martio Norimbergam, ad tractatus Imperii cum coronis exteris; ibique reſtitutionem ſui Epiſcopatus Oſnabrugenſis urget. Inde, nona Aprilis, Ratisbonam venit, ſuum ſolemnem habet ingreſſum & inthronizationem; V. Julii celebrat ſolemniſſimam Synodum, præſentibus in ea, præter duodecim Abbates mitratos, ultra ſexcentos de Clero ſæculari, non computatis Religioſis; & Seminarium inſtituit. Sub hoc Principe, eodem anno, Patres Carmelitæ Straubingæ reformationem inceperunt. Patribus item Reformatis ſancti Franciſci ultra Danubium XXVI. Sept., primum poſuit lapidem, pro novo Monaſterio & templo ædificandis; &, dum omnia ulterius ibi diſponit, eodem menſe Septembri ob inopinam mortem Electoris Colonienſis evocatur Bonnam. Inde Monaſterium progreditur; tractat cum Suecis; & XXVII. Nov. redit ad ſuum Epiſcopatum Oſnabrug; quem, trigeſima, Sueci omnino tandem dimittunt. XII. Dec. Synodum celebrat, &, pro reformatione Diœceſis, Iburgi omnes Eccleſiaſticos convocat, & Parochias diſtribuit. XVIII. Dec. ſolemnem habet Oſnabrugi ingreſſum; ac ſtatus denuo præſtant homagium. Anno MDCLI. iterum Oſnabrugi habuit duas Synodos. Eodemque ann. XVII. Sept., Monaſterii conſecravit Dominum Chriſtophorum Bernardum, Epiſcopum Monaſterienſem; & prima Octobris, Paderbornæ, Dominum Theodorum Adolphum, Epiſcopum Paderbornenſem; adeo ut, ſicut ab antiquo tempore, ſcilicet Caroli Magni, ex hac Oſnabrugenſi Eccleſia in totam Weſtphaliam & Saxoniam fides propagata eſt, nunc iterum Chriſma ſacrum hinc in omnes Eccleſias illas ſit derivatum. Hoc eodem anno, in Dominica Paſſionis, conſecrari fecit, per Dominum Marquardum Eichſtetenſem Epiſcopum, ſuum primum Suffraganeum Ratisbonenſem, Dominum Sebaſtianum, in Epiſcopum Almirenſem. Anno MDCLII, denuo duas celebravit Synodos, primam V. Martii, & ſecundam I. Octobr. Die XVII. Martii, in Dominica Paſſionis, benedixit Abbatiſſam ad ſanctam Gertrudem prope Oſnabrugum. Eodemque anno, auctoritate ordinaria, Patres Minimi S. Franciſci de Paula translati ſunt, ex nova civitate ante ſylvam ad civitatem Ambergenſem in Diœceſi Ratisbonenſi. Invitatus Princeps literis Cæſareis ad Dietam Imperialem, cum ſe excuſaret de perſonali comparitione, Cæſar Comitem de Vehlen Legatum miſit ut permoveret ipſius præſentiam. Ergo XII. Octobris diſcesſit Iburgo, & XXIX. ejusdem menſis Ratisbonam venit. Ubi nunc, cum Cæſare & aliis Principibus, imperii negotiis, & Epiſcopatus ſui Ratisbonenſis bono, intendit. Altera ſtatim die, poſtquam Ratisbonam ad venit, in feſto S. Wolfgangi, non ſolum conſueræ annuæ proceſſioni ſolemni ad Sanctum Emmeranum interfuit, verum etiam Eccleſiæ Cathedrali magnam ſtatuam argenteam ejusdem Sancti donavit; eique præſente Capitulo ſuo, dicti Sancti impoſito cranio, eam ſolemniter in proceſſione deportari fecit; nec non Miſſam, reliquaque Pontificalia, ad Sanctum Emmeranum ipſus peregit. Tertia Nov. Dominica infra octavam omnium Sanctorum, in Eccleſia inferioris Monaſterii, benedixit ſolemniter novas Abbatiſſas, tam ſuperioris quam inferioris Monaſteriorum. Hoc ipſo anno MDCLII. Caſtrum & dominium in Pechler, a ſuo anteceſſore, cauſa belli, oppignoratum, redemit, plus quam triginti millibus florenorum. Inſuper, VII. Jan. MDCLIII. corpus & Reliquias S. Erhardi, Epiſc. & Confeſſoris Ratisb., ex antiqua tumba lignea in novam argenteam, quam piæ memoriæ Abbatiſſa Anna Mar. de Salis, & Conventus ſeu Collegium nobilium virginum in inferiori Monaſterio fieri curarunt, transtulit ac repoſuit. Sequenti die,

in ipſo

in ipſo feſto ejusdem Sancti, conſuera fuit ad eam Eccleſiam totius Cleri & populi proceſſio annua; in qua deportata eſt alia ſtatua argentea cum incluſis ejusdem S. Erhardi Reliquiis; quam idem Illuſtriſſimus Eccleſiæ ſuæ Cathedrali donavit. Cum denique, a. MDCXLI., inter cætera dona ab Urbano VIII. corpus S. Leontii Martyris ſua Celſitudo accepiſſet, illud poſtmodum utrique ſuæ Eccleſiæ, Osnabrugenſi ſcilicet & Ratisbonenſi, dividendum deſtinavit. Obtulit ergo huic Cathedrali Eccleſiæ Ratisbonenſi mediam partem, eamque argenteæ tumbæ, ad hoc ſpecialiter ſuis ſumptibus confectæ, incluſam, in Octava dicti Sancti, quæ incidit in XXI. Aprilis hoc anno MDCLIII., ſolemniter ad eam deferri fecit. Hoc eodem anno XVIII. Martii, Synodum vernalem conſuetam, per deputatos ſuos Commiſſarios, (cum, per præſentia Imperii comitia, in perſona non potuerit) ſolemniter celebrari mandavit. Hoc ipſo item anno Caſtrum & Dominium Eperſpejunt, Electori Bavariæ oppignoratum, redemit, triginta millibus florenorum & ultra. Idem hic Epiſcopus, a tempore ſuæ conſecrationis, ipſemet ſacris Ordinibus initiavit ultra mille quadringentos; Confirmationis vero Sacramentum impertivit pluribus quam viginti millibus perſonis; templa ac Sacella plura dedicavit; aliaque munia Epiſcopalia peregit, quæ hic attexere nimis longum foret. Vides ex his, amice lector, quam variam fortunam hactenus hic Princeps ſit expertus, præſertim in bellicis Imperii motibus, multis caſibus jactatus; ex itineribus, & mira rerum viciſſitudine, ſuperſtes. Utramque fortunam expertus, major utraque, adverſam conſtanter, ſecundam modeſte, ad invidorum æmulationem, & æmulorum invidiam, ſemper tulit. Et, quod potiſſimum admireris, quo magis ſenſit inconſtantis fortunæ luſum, hoc ferventius Diœceſibus & Epiſcopalibus ſuis ſummo labore, ſummisque expenſis, & periculis, nunquam non ſumma vigilantia, præſertim pro amplificanda re Catholica, invigilavit, negotiaque Imperii ſumma ſemper ſedulitate tractavit. Ipſi, omnes boni, plures merito a Deo apprecantur annos ſanos atque felices.

Catalogus Prælatorum, Collegiorum, utriusque ſexus Monaſteriorum, ſingularumque Parochiarum, in Diœceſi Ratisbonenſi exiſtentium.

In Cathedrali Eccleſia.

Præter Reverendiſſimum D. Præpoſitum & D. Decanum ſunt Præbendæ Canonicales viginti duæ.

Abbatiæ.

Ordinis Sancti Benedicti.

S. Emmerami, Ratisbonæ.
S. Jacobi, Scotorum, Ratisbonæ.
SS. Trinitatis, in Oberaltaich.
S. Georgii in Pruſening.
Weltemburg.
Mallerſtorff.
S. Michaelis, in Metten.
Reichenpach.
Enſsdorff.

Abbatiæ.

Ordinis Ciſtercienſium.

Paving, quondam Canonicorum Regularium.
S. Annæ, in Cella Dei.
B. Virginis Mariæ, in Waldſachſen.

Præpoſituræ Regulares.

B. Maria Virginis, in Rohr, Ordinis S. Auguſtini Canonicorum Regularium.
S. Magni, in Civitate am Hoff.

Eccleſiæ Collegiatæ.

In Capitulo Collegiatæ Eccleſiæ veteris Capellæ B. M. V. Ratisbonæ, præter adm. R. D. Præpoſitum & D. Decanum, ſunt Præbendæ Canonicales duodecim.
In Capitulo Collegiatæ Eccleſiæ SS. Joannis Baptiſtæ & Evangeliſtæ, Ratisbonæ, præter adm. R. D. Præpoſitum & Decanum, ſunt Præbendæ Canonicales decem.
In Collegiata Eccleſia SS. Jacobi & Tiburtii, Straubingæ, præter adm. R. D. Præpoſitum & Decanum ſunt Præbendæ circiter decem.
In Collegiata Eccleſia S. Spiritus, in Eſſing, ſunt, præter D. Decanum, aliqui non reſidentes Canonici, ad Parochias applicati.
Abbatiæ Canoniſſarum ſæcularium.
S. Erhardi in Monaſterio inferiori Ratisbon.
B. Mariæ Virginis in Monaſterio ſuperiori Ratisbonæ.
Commendariæ S. Joannis Hieroſolymitani.
S. Leonardi, Ratisbonæ.
In Civitate Egra.
In Altenmill Münſter.

Commendariæ Ordinis Teutonici.

S. Ægidii, Ratisbonæ.
In Ganckoven.

Monaſteria Ordinis Præmonſtrat.

Wallerbach.
Speinſshart.
Wimperg.

Collegia PP. Societatis Jeſu.

S. Pauli, Ratisbonæ.
Ambergæ.
Straubingæ.
Egræ
Münſter } Reſidentia.
Sulzbach }

Monaſterium Ordinis Carthuſianorum.
S. Viti in Prüell.

Monaſteria Ordinis S. Dominici.

S. Blaſii, Ratisbonæ.
S. Wenceslai Egræ.

Monaſteria B. Mariæ Virginis ex Ordine Carmelitarum.

S. Joſephi, Ratisbonæ, diſcalceati.
B. M. V. Straubingæ, Reformati.
In Abensberg, mitigati.

Monaſteria Ordinis S. Auguſtini Eremitæ.

S. Salvatoris, Ratisbonæ.
S. Magdalenæ, in Semershauſen.
B. M. V. in Schönenthael.

Monaſterium Ordinis S. Franciſci Conventualium.

S. Salvatoria, Ratisbonæ.

Monaſteria ſeu Conventus S. Franciſci de obſervantia Ratisbonæ, in Civitate am Hoff.

S. Michaelis, in Kellheim.
S. Bernardini, Ambergæ.
B. Mariæ V. immaculate conceptæ in Kamb.
S. Joannis Baptiſtæ, in Pfreimbt.
S. Osvvaldi, in Dingelfing.
Conventus in Civitate Egra.
Reſidentia in Eggenfeld.

Monaſteria ſeu Conventus PP. Capucinorum.

S. Mathiæ, Ratisbonæ.
S. Joſephi, Straubingæ.
S. Michaëlis, in Deggendorff.

Monaſterium FF. Minimorum S. Franciſci de Paula.

Neoburgo translatum Ambergam.

Abbatia & Monaſterium Sanctimonialium Ordinis S. Benedicti.

S. Zenonis, in Geiſſenfeld.

Abbatiæ & Monaſteria Sanctimonialium Ordinis Ciſtercienſis.

In Beata Valle.
In Pülenhoſen.

Abbatia Virginum Ordinis S. Auguſtin.

S. Monicæ, in Viehbach.

Abbatiæ ſeu Monaſteria Virginum Ordinis S. Claræ.

S. Mariæ Magdalenæ, Ratisbonæ.
B. Mariæ Virginis, Egræ.

Monaſterium Sanctimonialium Ordinis S. Dominici.

S. Crucis, Ratisbonæ.

PAROCHIÆ DIOECESIS RATISBONENSIS.

Archidiaconatus Ratisbonenſis.
S. Udalrici, Ratisbonæ
S. Ruperti, Ratisbonæ.
S. Caſſiani, Ratisbonæ.
Dechbetten.
Harting.
S. Catharinæ, ad pedem Pontis.
Irrlbach.
Inckhoven.
Irrl.
Kager.
Kneiting.
Matting.
S. Petri, Monaſt. inferioris, Ratisb.
Nidervvintzer.
Parbing.
Pentling.
S. Viti in Prüel.
Reinhauſen.
Stintzing.
Sallern.
Schvvablvveis.
S. Dionyſii, Monaſterii Superioris Ratisbonæ.
Weinting.
Zeideldorn.

Archidiaconatus Pondorff.

Pondorff.
Parchſtetten.
Hoffdorff.
Aschan.
Arrach.
Creutzkirchen.
Conzell.
Cella S. Eliſabethæ.
Haibach.
Haſelbach.
Kirchrott.
Pfaffenmünſter.
Luitzendorff.
Oberaltaich.
S. Petri extra Straubingam.
Pagenberg.
Ratiszell.
Rattenberg.
Stainach.
Soſſau.
Stalvvang.
Wetzelsperg.
Weiſenfelden.

Archidiaconatus Domſtauff.

Caſsl.
Wöhrnt.
Altenthan.
Alfing.
Ilckhoven.
Pfatter.
Premberg.
Pruckbach.
Sarching.
Rettenbach.
Süeſſenbach.
Traubling.
Wentzenbach.
Degerhaimb.

Archidiaconatus Camb.

Camb.
Ad S. Cruorem in Newkirchen.
Arnſchwang.
Blaybach.
Bruck.
Cambmünſter.
Cameran.
Däfering.
Eschelcamb.
Furth.
Gleiſſenberg.
Kotznig,
Lamb.
Mospach.
Martins Newkirchen.
Michels Newkirchen.
Nittenaw.
Pempfling.
Penting.
Roding.
Rorbach.
Runding.
Rimbach.
Satlpeilſtain.
Stambsriedl.
Schontall.
Sebarn.
Scharndorff.
Trautenbach.
Wallerbach.
Wald.
Waldmünchen.
Zell prope Lobenſtain.

Decanatus Althaimb.

Althaimb.
Altorff.
Eſſenbach.
Ergolting.
Hohenthan.

Neuhauſen.
S. Nicolai prope Landishutum.
Oberglaimb.
Eugenbach.
Sieſſenbach.
Schatzhoven.
Weimuchell.

Decanatus Allerspurg.

Allerspurg.
Aderhauſen.
Erlhaimb.
Hauſen.

Decanatus Amberg.

Amberg.
S. Martini ibidem.
Hoſpitale S. Joannis ibidem.

Decanatus Aw.

Aw.
Maimburg.
Attenhoven.
Appertldorff.
Gundertshauſen.
Hebrantshauſen.
Lündkirchen.
Müllhoven.
Oſterwald.
Pettmeſs.
Rutzelshauſen.
Sandelshauſen.
Tegernbach.
Walckershoven.

Decanatus Kulmein.

Kulmein.
Kemnath.
Burckersreit.
Caſtl.
Erbendorff.
Falckenberg.
Gravenwehrt.
Preſſal.
Parckſtain.
Pullenreith.
Schlamerdorff.
Speinshardt.
Tumbach.
Waldeck.
Wiſſaw.
Windiſch Eſchenbach.
Leuchenleubach.
Mockersdorff.
Stad Eſchenbach.

Decanatus Deggendorff.

Deggendorff.
Schwartzach.
Arnbruck.
Pebrach.
Degenbach.
S. Englmari.
Geiritall.
Gräfling.
Hundertdorff.
Maria Poſching.
Metten.
Newenhauſen.
Marck.
Oberwinckling.
Pfoling.
Ruemansfelden.
Viechtach.
Wetzell.
Waltendorff.
Welchenburg.
Parenſtorff.

Decanatus Dingelfing.

Dingelfing.
Aich.
Adlikoven.
Gertzen.
Hütenkoven.
Kirchberg.
Loitzenkirchen.
Loiching.
Obleraichbach.
Oberviehbach.
Pinabiburg.
Seiblſtorff.
Schnitenkoven.
Vilsbiburg.

Decanatus Geiſenfeld.

Geiſenfeld.
Aainau.
Ernſtgaden.
Engebrechtsmünſter.
Aigelspach.
Immerdorff.
Unterpinhart.
Eschelbach.
Gaiſenhauſen.
Gebertshauſen.
Rotenegg.
Untergeroltshauſen.
Goſſeltshauſen.
Irſing.
Koningsfeld.
Münchsmünſter.
Niderlauterbach.
Oberlauterbach.
Oberempfenbach.
Obergeroltshauſen.
Vohburg.
Woltzach.
Walckerspach.

Decanatus Hembaw.

Hembaw.
Perashauſen.
Degerndorff.
Eilsbrun.
Hohenſchambach.
Luppurg.
Laber.
Nittendorff.
Painten.
Parsperg.
Pfraundorff.
See.
Teürling.

Decanatus Kelhaim.

Kelhaim.
Abensperg.
Abbach.
Biburg.
Huning.
Geibenſtetten.
Gogging.
Kaptlberg.
Kirchdorff.
Lengfeld.
Mylhauſen.
Pürſchwang.
Poickhamb.
Puelach.
Reiſſling.
Saal.
Sibenburg.
Staubing.
Teigen.
Teurting.
Umblſtorff.

Decanatus Salach.

Salach.
Geislhöring.
Aſchholthauſen.
Grafentraubach.
Hoffkirchen.
Hoffdorff.
Holtstraubach.
Hainspach.
Leüblſing.
Laberweinting.
Martinbuech.
Mettenbach.
Mosſthan.
Ottering.
Pfaffenberg.
Stainbach.
Tunting.
Veitsbuech.
Wellſtenkirchen.

Decanatus Nabburg.

Nabburg.
Eslarn.
Altenſtat.
Altendorff.
Bohmiſtkenbruck.
Dietrichskirchen.
Fonſtrauſs.
Flos.
Mospach.
Nidermurach.
Pleiſtain.
Rötz.
Schwartzhoven.
Sebaren.
Schönſee.
Fonſtein.
Tennesberg.
Teintz.
Viechtach.
Waidhauſen.
Tieffenbach.
Waldturn.
Weiden.
Wünckler n.
Wurtz.
Polenried.

Deca-

Decanatus Pfreimbt.

Pfreimbt.
Dolnitz.
Glaubendorff.
Kettitz.
Luhe.
Michelsdorff.
Schirnitz.

Decanatus Puelenhoven.

Puelenhoven.
Svvandorff.
Burglengfeld.
Calmüntz.
Deublitz.
Düggendorff.
Hainsacker.
Hohenfels.
Holtzheim.
Leonberg.
Mons B. Mariæ Virginis.
Pettenreut.
Pettendorff.
Pittersperg.
Regenſtauff.
Prun.
Schmidmühlen.
Vilshoven.
VVackerſtorff.

Decanatus Pforing.

Pforing.
Riettenburg.
Apperhoven.
Altmühlmünſter.
Breitenhüll.
Egersperg.
Hagenhüll.
Kosching.
Koſſn.
Lobſing.
Münglſtetten.
Jachenhauſen.
Moring.
Menning.
Mylbach.
Obertolling.
Pondorff.
Prettbrun.
Stamhaimb.
Schambhaubten.
Sollern.
Teiſting.
VVeſterhoven.
Zell.

Decanatus Reinartshauſen.

Rainartshauſen.
Aſenkonen.
Andermanſtorff.
Ergolspach.
Hatzkoven.
Hoferndorff.
Hebranſtorff.
Hügeldorff.
Inckhoven.
Laberberg.
Langudl.
Pfaffendorff.
Peſſenhauſen.
Rottenburg.
Sanspach.
Schmatzhauſen.
Semeskirchen.
Unternhornbach.
Volckenſchvvand.
VVahl.

Decanatus Schlicht.

Schlicht.
Hambach.
Amerthal.
Aſcha.
Ensdorff.
Ehefeld.
Gebenbach.
Hirſchaw.
Hohenkemnath.
Kemnath prope Aichen.
Nainnaigen.
Lindach.
Pappenberg.
Puelenhoven.
Podenſtain.
Rottendorff.
Schnaitenbach.
Schmidgaden.
Geſelſtorff.

Turenſtrich,

Teurn.
Utzenhoven.
VVolfering.
VVutzdorff.
Sultzbach.
Schönbrun.

Decanatus Schneiding.

Schneiding.
Osnig.
Albenbuech.
Aiterhoven.
Büebing.
Haidelſing.
Itling.
Irrelbach.
Michelbuech.
Plätting.
Pilſting.
Reiſſling.
Schambach.
Stephans Boſching.
Straskirchen.
VVallerſtorff.

Decanatus Süncking.

Süncking.
Veldkirchen
Atting.
Alburg.
Aufhauſen.
Perckhaim.
Motzing.
Kieckhoven.
Schönaich.

Decanatus Eſſing.

Collegiata & Parochialis in Oberesſing.
Niderelſing.
Prün.

Decanatus Schirling.

Schirling.
Eglofshaim.
Köfering.
Langenerling.
Laichling.
Mündraiching.
Moſshaim.
Pfackhoven.
Pünckhoven.
Paring.
Dalmeſſing.
VVolckering.

Decanatus Eggenfelden.

Eggenfelden.
Falckenberg.
Diesfurt.
Frantenhauſen.
Ganckhoven.
Gottfriding.
Griespach.
Haberskirchen.
Högging.
Hebersfelden.
Kolbach.
Maming.
Oberhauſen.
Reispach.
Tauffkirchen.

Decanatus Perenaw.

Perenaw.
Peütl.
Alberntenth.
Griespach.
Hasla.
Hohenthan.
Leonberg.
Rodevvitz.
VValdershoff.
Munchenreüth.
VValdſaſſen.
Turſchenreuth.
VVondre.
Egra.
VVildenſtein.
Frawenrieth.
Zeillbach.
Liebenſtein.
Schembach.
Sebarn.
Schwartzenbach.

Hæ Parochiæ ſitæ ſunt in diſtrictu Egrenſi.

Ad Lectorem.

Cum bellica tempora ſatis diu in aliquibus partibus hujus Diœceſit fuerint; ſicuti plurima alia perierunt documenta ita & hic, Cleri, jurisdictionique eccleſiaſticæ ſubjectorum locorum compilatio, non ſine magnis difficultatibus, ex monumentis antiquis, deſignationibus, aliisque documentis authenticis, erui debuit. Uti vero nemini per hoc præjudicatum volumus, ita &, ſi quid omiſſum, nullatenus concedimus. Vale.

XIV. Vom Hoch-Stifft Speyer.

I.

Bischoff Heinrich Hartards zu Speyer Patent, warum er die Stadt Speyer besetzen zu lassen genöthiget worden, nebst beygefügter Versicherung, daß niemand an seinen Religions- oder andern Freyheiten gekräncket werden solle. de Anno 1716.

HEinrich Hartardt, von GOttes Gnaden Bischoff zu Speyer, des heil. Röm. Reichs Fürst, Probst zu Weissenburg und Odenheim etc. allen und ieden Unsern Obern-Amtleuten, Bedienten, Ober-Schuldheissen und Befelchshabern, Burgemeistern, Gerichtern und Räth, wie auch Burgern, Inwohnern und Unterthanen unserer Stadt und Bistum Speyrischen Landen, auch sonst männiglichen beyderley Geschlechts, unsern gnädigst- und gnädigen Gruß. Und fügen ihnen hiemit durch dieß unser offenes Patent zu wissen, daß, nachdeme Burgermeister und Rath albier, Zeit unserer Regierung, ohnerachtet aller gegen sie und gemeine Burgerschafft der dreyen im heiligen Römischen Reich toleriret und in allhiesiger Stadt sonderlich nach dem Religions- und Westphälischen Frieden-Schlüssen bergebrachten Religionen, bey allen Begebenheiten iederzeit kundbarlich bezeugten Clemenz, Gnaden und guten Willen, sich gleichwohlen gegen uns, unsere Ministros, Räthe, Beambte, Bediente und Unterthanen, auch unsere Clerisey in der Stadt und allenthalben, heimb- und öffentlich, gerichtlich und sonsten, dergestalten häßlich und Respect-vergessen aufgeführet, daß sie nicht nur auf den 15. und 16. nechsthin gelegten Monats Martii der gantzen Burgerschafft und Inwohnern anbefohlen, bey ersten Trommel- und Lermen-Schlag mit Kraut und Ober- und Unter-Gewehr auf bestimmten Platz zu erscheinen: sondern auch dem bösen und lauter unnöthigen Ubermuthvollen und bereits bey Röm. Keyserl. und Catholischen Majestät und gesamten Heil. Röm. Reich kund und ruchbar gewordenen Gebrauch nach, den 20. ejusdem die Trummel rühren, Lermen schlagen und gesamte Bürgerschafft und Inwohner mit Wehr und Waffen versammlen, und auf unsere Abschickung und Sondirung, was dieser unvermuthete Tumult und grosser Lermen bedeuten möchte, solche impertinente Antwort und Erklährung thun lassen, daß wir das gefährliche Absehen, und sowohl gegen unsere Person als unsere Ministros, Räthe, Beambte, Bediente, und auch die Clerisey ausbrechenden Wiederwillen, Feindseelig- und verhabende Thätlichkeiten gantz klar abnehmen könten; und da wir kaum so viele Zeit und Raum gehabt uns in etwas zu besinnen, was nur Bürgemeistern und Rath zu dergleichen Extremitäten, und von einer solchen Stadt und geringem Stand gegen einem Fürsten des Reichs bezeugten Hochmuth und grobe Insolentien Ursach und Anlaß gegeben haben möchte, so gleich in der That vernehmen müssen, daß nicht nur von der in Armis gestandener Bürgerschafft, unser Gutscher einer und andere unsere Lieberey tragende Diener mit Rippen-Stössen tractiret, verfolgt, an denen Haaren ergrieffen, mit Gewalt in die Wachten gezogen, unseren Räthen und Ministris den Zugang zu uns verwehrt, und so gar unsern Neven und Ohem-Capitularen zu Trier und albier und verschiedenen andern der Clerisey die Passirung offener Strassen nicht zugelassen und mit schimpfflichen Worten und Betrohungen zurück genöthiget, sondern auch nachgehends unsere Wohnung und dermahlige Residenz Haus an dem hintern Thore mit einer starcken Wache besetzet, fornen aber einige hundert Mann unter Anführung einiger des Magistrats selbsten, von zweyen Enden oben und unten, und so gar über die Immunität mit klingenden Spiel in unsern Angesicht angeruckt kommen, und sich bis an besagte Unsere Wohnung näherten, und das Ansehen hatten, als wann das Vorhaben entweder auf eine gewaltsame Occupation unserer besagter Residenz, oder Versicherung unserer selbsten gerichtet, mithin des Fürsten Recht, deren höchst privilegirte Securität, der Kayserl. und des heil. Röm. Reichs höchster Schutz, die geistliche Immunität und Freyheiten im Verachtung gebracht, und alle Friedens-Schlüsse modo ac via Scandalosissima und in Röm. Reich unerhörter Weiß auf einmahl zugleich gebrochen, und sonderlich aller Welt und dergleichen unruhig und übermuthigen Leuthen ein vermessen Exempel zu allerhand böser Folge und importunen Aufführung gegen Chur- und Fürsten, Geist- und Weltlichen gegeben worden. Der Heyllosen, verschmählichsten Respect-vergessenster und vermessentlichster Reden und Betrohungen dermahlen albier nicht zu gedencken; also, daß bey so gestalten Sachen und vielen Thätlichkeiten weitere Bosheit zu verüben nichts mehr übrig geblieben, als sich noch an unserer Fürstl. Person selbst ohnverschämbt zu vergreiffen, auch unfehlbar bewercket haben würde, wenn sie nicht unsere Hofbediente (so sich mit ihrem Gewehr vor unsers Hauses Thoren gestellet und vest resolviret hatten, viel ehender allen Gewalt und Extremitäten zu erwarten, ja ehender allesamt sich ermorden zu lassen, als mit offenen Augen, freyen und bewehrten Händen zuzugeben, daß unsere Person in unserem so hohen Alter von Ihnen in lauter Handwercks-Leuten, Krämern und gemeinen Volck bestehender Burgerschafft und Magistrat selte violiret, und einiges weiter schimpffliches Tractament angethan werden, abgeschröckt hätten, welches alles dann auch verursacht, daß die durch göttliche Verhängnus in denen frischen Hertzen unserer Unterthanen auf einmahl mit dem Geblüt aufgewallte Treu Sie selbige Nacht von ihrer Ruh und zu Rettung unserer ihrer so spöttisch von der Stadt tractirten Landes-Fürsten und Herren auf einmahl aufgemuntert, und zu dessen und der Seinigen Befreyung von so übermüthigen Tractament und weiter besorgender Gefahr anrucken, die Stadt occupiren und besetzen gemacht. Und obwohlen wir bey solcher Gelegenheit Mittel und Wege genung, auch die höchst befügteste Ursache gehabt hätten, die nebst dem Magistrat, sich gegen uns heßlich und aufrührisch vergrieffene Bürgerschafft und Inwohner, ihre Ungebühr und Vermessenheit, sonderbar die Aufwickler nachtrücksamblich dem Verdienst nach empfinden zu lassen, wir gleichwohlen des uns beschehenen grossen Affronts offentlicher vermessentlicher Beschimpffung ohnerachtet, die in vergangenen langwürigen Kriegen erlittenen allgemeinen Brandt, Ruin, Trangsaal, Elend und Jammer und damit erfolgte grosse Armuth zu Hertzen gezogen, ihrer unschuldigen Weib und Kinder, und des gemeinen Manns uns erbarmet, den grösten Theil unserer Manschafft gleich anfangs wieder abziehen: diejenige aber, so wir zu höchst nöthiger Unserer und der unsrigen Verwahrung und Securität ie länger ie mehr ohnentbährlich dahier behalten müssen, ohn einige ihre Beschwernus und Kösten verlegen, und aus unsern Mitteln mit Wein und Brodt noch zur Zeit verpflegen lassen; und zwarn dieses auch hauptsächlichen der Ursachen, damit sie die Burgermeister und Rath gemeine Burgerschafft und Inwohner vorgedachter 3. Religionen nebst unsern hohen Fürstlichen Worten, daß wir sie an deme worzu sie berechtiget, uns und unsern hohen Stifft ohne Nachtheil und Schaden etwa privilegiret seyn möchten, zu kräncken gantz nicht gesonnen, auch im Werck selbsten erfahren, mithin sich solcher Gestalten bescheiden möchten, daß wir denen durch ihre Deputirte uns beschehenen unterthänigsten Sincerationibus und Worten mit Bestand einigen Glauben möchten zulegen können, nichts destoweniger dieselbe nebst deme, was Sie Ehre und aller Scham vergessen, hin und wieder bey Chur- und Fürsten und Ständen des Reichs auch dessen hohen Gerichten und dem Reichs-Convent zu Regenspurg seibsten mit Unterdrückung der Wahrheit, fälschlichen, zu Unser und der Unsrigen boshaften Verkleinerung, wieder ihre uns gethane Versicherung vorkehren dürffen, zu keinen friedhegenden Gedancken schreiten, weniger des uns zugefügten höchsten Schmach und Despects, auch Lasion wegen unserer Fürstlichen Persohn zu einiger schuldigen Satisfaction und auch zu unser und der unserigen künfftigen Securität zu Præstation genugsam und annehmlicher Sicherheit bis dato sich der Gebühr nach bequemet, noch vielweniger zu gütlicher Hinlegung aller Differentien, und desjenigen, so bis anhero darzu Anlas gegeben, oder ins künfftige noch geben könte, vielmehr aber zu mehrer Kostbahren und zu Untertruckung gemeiner Burgerschafft muthwillig ausgesehenen Weitläufftigkeiten (woran wir den geringsten Theil nicht nehmen, sondern denen Urhebern und seinen Gewalt heßlich mißbrauchenden Magistrat zu verantworten überlassen) einigen Lust, und vielmehr das widrige bezeuget, mithin zu einer gefährlichen Verbitterung der denen 3. Religionen zugethanen Burgerschafft, Abneigung gegen uns, Haß, Wiederwillen und Feindseelichkeit gegen unsere Clerisey, unsere Räth und Bediente um so leichter höchst straffbar hinter einander zu hetzen, hin und wieder falsch ausgestreuet worden, ob wolten wir der Burgerschafft und Inwohner der protestantisch und reformirten Religion zugethanen in ihrer Gewissens-Freyheit und beederseitigem Exercitio Religionis einigen Eintrag und Hinderung thun lassen. Gleichwie wir aber zu dergleichen falsch viel Ungutes und Gefährlichkeit nach sich ziehende Ausstreuen und Vorgeben, weder mit Worten noch mit Wercken iemanden um so weniger Anlaß gegeben, als wir daran nimmermehr gedacht, sondern vielmehr denen Raths-Deputirten und einigen Ausschuß von denen Zünfften das grade Wiederspiel, um solches sämtlichen Zünfften Burgerschafft und Inwohnern (so iedoch bis anhero muthwillig unterlassen worden) kund und auch wissend zu machen, selbsten versichert und uns gnädigst erklähret, auch darbey also bezeugt haben, wie es die Reichs-Constitutiones und Friedens-Schlüsse in solcher Begebenheit von uns nimmer erfordern können. Und damit so wenig Ihro Röm. Kayserl. und Cathol. Maj. als das gesamte H. Reich sonderlich das corpus Evangelicum, samtliche Burgere und Inwohner beeder obgedachter Religionen beyderley Geschlechts, von diesen so böß ärgerlich und ohnbegründeten Ausstreuen die geringste Ombrage, noch dardurch zu einigen wiedrigen Gedancken

die mindeste Anlas nehmen noch uns wegen etwa künfftigen besorgenden weit mehrerem Ungemach, grossen Unkosten, Straff und Schaden, so der Burgerschafft und Inwohnern vermittelst der üblen Conduite des Magistrats und seinen bösen friedgehäßigen Rathsgebern muthwillig zugezogen werden dürffte, einige Ursach aufgebürdet werden könne. Also wir allen und ieden unsern Ober-Amtleuten, Bedienten und Burgermeistern, Gerichten und Räth, wie auch Burgern und Inwohnern unserer Stadt und Bischtumb Speyerischen Landen, welche unserer der Catholischen Religion zugethan gnedigst, nachdrucksamlich und ernstlich verbotten, und respective befohlen haben, verbieten und befehlen auch hiemit, daß niemand, wer der auch sey bey empfindlicher unser arbitrarischen Straffe sich erkühnen oder erfrechen solle, der gedachten protestantischen und reformirten Religion zugethaner Burgerschafft und Inwohnern dahier, beyderley Geschlechts, denen Ihrigen und ihren Kirchen-Dienern, in ihrer Gewissens-Freyheit und Exercitio Religionis das geringste nicht molest zu fallen, zu turbiren oder zu verhindern mit Worten, oder Wercken, in keinerley Wege; sondern allerdinggs aller Orten in ihren Kirchen und Schulen frey, denen Reichs-Constitutionibus und Friedens-Schlüssen gemäß verfahren, und ihrem Exercitio religionis abwarten zu lassen. Allerseits Geistlichkeit, Prediger und sonst iederman auch erinnernd sich von allen Schänden und Schmähen auf denen Cantzlen und in Schrifften ent- und besagten Reichs-Satzungen sonderheitlichen den ohnlängst von allerglorwürdigster iezt regierender Keyserl. und Cathol. Maj. ergangener allergnädigster Declaration nach, bescheidentlich gegeneinander verhalten und aufführen sollen: Hieran geschiehet unser gnädigster Will und Meynung: Urkund unser eigener Hand Unterschrifft und beygedruckten Unserem hiesigen Fürstl. grossen Cantzley-Secrets-Insiegels. Speyer den 16. Aprilis 1716.

XV. Vom Hoch-Stifft Straßburg.

I.

Pabsts Johannis XXII. Breve an Bischoff Johannem zu Straßburg, wegen der Begginen, de Anno 1321.

JOhannes Episcopus servus servorum Dei venerabili fratri Johanni Episcopo Argentoratensi salutem & apostolicam benedictionem. Lectæ coram nobis & fratribus nostris tuæ fraternitatis litteræ continebant quod in tua dioceſi & in pluribus Alamanniæ partibus in copiosa multitudine mulieres, Beguinæ communiter nominatæ, quarum aliquæ illius calliditate delusæ, qui ut fallat semper invigilat, singularem ab aliis vivendi modum & habitum assumentes, seque de paupertatis extremæ mendicitate jactantes, sub ementitæ sanctitatis specie datis in commotionem pedibus, & licentiæ ac luxui laxatis habenis, de locis ad loca discurrunt, & ut fœda membra fœdo correspondeant capiti, unum sibi ejusdem sectæ idolum erigentes, se illi velut capiti, ut a vertice ad plantam pedis non sit in eis sanitas, subjecerunt, & ad inauditam prosilientes audaciam, de summa trinitate, de sacramentis, de articulis fidei, & obedientia Ecclesiæ in injuriam suam & in scandalum fidelium & vacillationem simplicium animarum temere disputare præsumunt, & quia juvat suo magis errore perire quam aliena persvasione proficere, contemnunt Prælatorum suorum obedientiæ subjacere, nominantes se pueros vel sorores liberi spiritus & voluntariæ paupertatis. Hujus etiam viæ & vitæ nonnullos professores viros invenisse te in tua dioceſi prælibatæ litteræ denotabant se Begardos vulgariter sive pueros vel fratres liberi spiritus nominantes: qui non attendentes quod qui seminat iniquitatem, metet mala, & virga iræ suæ consummabitur, mulieres ipsas in præmissa dementia nutriunt instruunt, & defendunt. Innuebant insuper eædem litteræ, præter præscriptam prophanam sectam esse mulieres alias laudabilis status in dioceſi & partibus prælibatis in excessiva copia, quasi ducentarum millium numerum excedentes, aliquas clari, aliquas nobilis, alias mediocris & alias humilis status quæ nomen Domini non recipientes in vanum, nec aliud agentes aliud simulantes, honestum & humilem habitum, si dici debeat habitus deferunt, sed per virtutum & exemplarium actionum ornamenta percurrunt & carnalibus spuritiis dato repudio, integritatis sponso perpetuam continentiam devoventes, honestis Prælatorum suorum exhortationibus obediunt & præceptis quarum aliquæ licet proprias, aliquæ parentum aliquæ locatas cum familia inde honesta domos inhabitent, aliquæ vero rerum cogente defectu simul in eadem domo ad majorem mutue castitatis observantiam commorentur, nihilominus tamen vitam moribus & conversatione præstantes, seminare de benedictio-

dictionibus annitantur in terris quod cum fructu multiplici colligere valeant in ſupernis. Verum, ſicut in præfatis tuis inſeruiſti litteris, ſunt nonnulli Prælati & rectores Eccleſiarum diverſarum dioceſium, qui non diſcernentes inter bonam vitam & reprobam, ac frumenta non excutientes a paleis, occaſione conſtitutionis novæ poſitæ ſub titulo de ſtatu monachorum libro ſeptimo quæ incipit: *Cum de quibusdam mulieribus &c.* tam mulieres primas, quæ ſuperſtitioſe, quam ſecundas, quæ laudabiliter vivunt eadem ſententia ferientes, illas & illas indifferenter reprobant & indiſcreta animadverſione condemnant, cogentes bonas ſicut & malas humilitatis deponere habitum & aſſumere ſecularem; per quod præter animarum pericula, diſſenſiones & odia gravia bellorumque ſemina per indiſcretam interpretationem conſtitutionis ejusdem indubitanter dubitas paritura. Adjeciſti præterea in litteris prælibatis quod dicti prælati & rectores occaſione præmiſſa recluſas etiam mulieres e recluſoriis in quibus citra quinquaginta annorum ſpatia laudabiliter permanſerunt eiciunt & eas ſeculariter vivere cum gravi fidelium ſcandalo & turbatione compellunt. Quare tu de animarum commiſſi tibi populi ſalute ſollicitus declarationem noſtram ſuper conſtitutione prædicta, ut ſcias quod circa hoc in tua civitate & dioceſi obſervare habeas inſtanter & humiliter poſtulaſti. Nos igitur indigne ferentes inter hujusmodi perſonas differentiam non haberi ac volentes ut eisdem periculis, diſſenſionibus, & odiis, bellorumque fomitibus auctore Domino aditus obſtruatur, auctoritate apoſtolica declaramus perſonas illas utriusque ſexus, quæ vitam ducentes illecebrem, & ſub mentita ſanctitate vagantes, in tam arduis diſputationibus fidei contra ſacrorum canonum præcepta ſe ingerunt, ſe pueros & fratres ſeu ſorores liberi ſpiritus nominantes, dictæ conſtitutionis ſententiæ ſubjacere ipſasque tam per conſtitutionem ipſam, quam per quamlibet aliam ſuper hoc editam decrevimus coercendas & mediante juſtitia puniendas, tuam, quam circa exterminationem dictorum errorum & errantium habuiſti, ſollicitudinem dignis in Domino laudibus commendantes. Mulieres vero alias, quæ per virtutum ſemitam incedunt & vitæ meritis ungventorum diffundunt odores, nec non & recluſas probatæ converſationis & vitæ, memoratæ conſtitutionis ſententia decrevimus non conſtringi nec ejus cenſura debere percelli. Sed cum apoſtolicis ſint proſequendæ favoribus, diſtrictius inhibemus, ne quis eas prætextu conſtitutionis ejusdem imperat quomodolibet aut moleſtet, ſed ipſas ſolidum deferre habitum & vivere ſicut prius in ſua tranquillitate dimittat, donec de ipſis fuerit per apoſtolicæ ſedis providentiam aliter ordinatum. Cæterum quia hoſtis antiquus ibi ſatagit mortiferum virus effundere ubi videt virtutum ſegetem abundare, volumus & diſtricte nihilominus injungimus, ut mulieres & recluſas easdem tuæ civitatis & dioceſis, quas ut præmittitur, dicta conſtitutio non conſtringit, juxta datam tibi ex alto prudentiam frequenter monere, ſalubriter exhortari & paternis affectibus alloqui ſtudeas ut puram ſuarum mentium maſſam pravi frumenti commixtio non corrumpat, & ſummopere caveant ad transgreſſionis offendere lapidem pedes ſuos, ſed virtutum Domino, qui juſtus judex, potens eſt in illum diem unius cujusque ſervare depoſitum, per vitæ munditiam militantes, mereantur conſequi felicitatis æternæ præmium, quod non inchoantibus repromittitur, ſed perſeverantibus in conſummatione præſtatur. Nulli ergo omnino hominum &c. *Absque data.*

II.

Biſchoff Bertholds zu Straßburg Statuta Synodalia, de Anno 1435.

BErtholdus Dei gratia Epiſcopus Argentinenſis univerſis abbatibus, prælatis, decanis, collegiis, archipresbyteris plebanis & omni clero & populo civitatis & diœceſis noſtræ Argentinenſis ſalutem in domino Jeſu Chriſto. In hac ſynodo noſtra generali de capituli & prælatorum noſtrorum conſilio & aſſenſu celebrata ſub anno Domini milleſimo quadringenteſimo triceſimo quinto 14. calendas Auguſti ſtatuta prædeceſſorum noſtrorum & noſtra cum additionibus & determinationibus eorumdem in unum colligentes, eaque veſtræ caritati ſubſcripto tenore dirigentes, ſtatuimus & auctoritate Dei omnipotentis & noſtra ordinaria mandamus ea firmiter & fideliter obſervari, inhibentes ne aliquibus aliis opuſculis pro ſtatutis noſtræ diœceſis vel proceſſibus generalibus utamini quoquo modo.

I. In primis ſtatuimus, ut ſi aliquis clericus vel laicus utriusque ſexus, cujuscumque ſtatus, vel religionis, exiſtat, auſus ſit præſumtione damnabili publice prædicare, occulte docere & tenere, quod ſacerdos in mortali peccato exiſtens, non poſſit conficere corpus Chriſti, ſive quod ligatus ligare vel abſolvere nequeat ſuos ſubditos a peccatis, pro hæretico & incredulo habeatur. Quorum errorem hujus ſanctæ Synodi approbatione damnamus, anathe-

anathematizamus, & penitus reprobamus, cum sacræ scripturæ dicat auctoritas, quod sive bonus, sive malus sit minister per utrumque Deus officium gratiæ confert. Non enim quæ Sancta sunt coinquinari possunt, nec ipsa Sacramenta potest hominum malitia profanare; unde quantumcumque sacerdos pollutus existat, divina non potest polluere sacramenta, quæ purgatoria cunctarum cogitationum existunt. Licite etiam a quocunque sacerdote ab ecclesia tolerando divina mysteria audiantur, & alia recipiantur ecclesiastica sacramenta.

II. Sanctissimum corpus Christi cujus dignæ venerationi fragilitas humana non sufficit, cum ad infirmos vel ad mulieres vicinas partui vel alia de causa extra corpus ecclesiæ deportatur, veneratione mandamus solita venerari, videlicet ut presbyter indutus superpellicio cum stola circa collum illud portet, nisi loci distantia & temporis qualitas secus exposcat. Clericus vero præcedat cum campanella & lumine tintinando, & obviantes donec sacerdos transeat genu flectant, & dicant ad minus devote ter orationem dominicam cum salutatione Virginis gloriosæ. Nos enim tam presbytero quam clerico deportantibus, & singulis vere pœnitentibus & confessis genu flectentibus dummodo, ut dictum est, & genu flectant & ter orationem dominicam cum salutatione dicant, decem dies pro vice qualibet de injuncta sibi pœnitentia auctoritate qua fungimur relaxamus, presbyter vero qui aliter ipsum, vel occulte portare præsumserit præter offensam divinam pœnam tanto excessui condignam & salutis propriæ negligentiam poterit formidare.

III. Damnamus quorundam errorem conferentium ecclesiastica sacramenta maxime in extrema unctione, videlicet quod unus inungit, alter profert verba sacramenti. Sub pœna igitur suspensionis prohibemus talia de cetero attentari, sed in omni sacramento unus idemque actum faciat, & verba proferat quæ desiderant sacramenta.

IV. Insuper qui saltem semel in anno omnia sua solus non confessus fuerit peccata, proprio sacerdoti & Eucharistiæ receperit sacramentum, nisi de ejus consilio ad tempus duxerit abstinendum, & vivens ab ingressu ecclesiæ arceatur, & moriens ecclesiastica careat sepultura, juxta formam concilii generalis quam præcipimus observari & per plebem, nos singulis diebus dominicis per quadragesimam suis populis prædicari.

V. Quia propter divini officii continuum exercitium sacerdotibus continue necessarium est pœnitentiæ sacramentum: quia etiam propter superiorem absentiam dictis sacerdotibus confitendi necessitatem contigerit imminere, nec ulla consuetudine potest introduci quod quis præter sui superioris licentiam confessorem eligere valeat qui eum possit solvere vel ligare. Idcirco hac nostra licentia generali omnibus & singulis sacerdotibus sæcularibus nostræ civitatis & diœcesis clementer indulgemus, ut quivis eorum & quotiens & quem voluerit valeat eligere confessorem, & unus alium absolvere, & sibi invicem pœnitentias injungere, casibus episcopalibus dumtaxat exceptis, valeant salutares. Hoc autem indultum extendi volumus ad collegiatarum ecclesiarum clericos, qui circa confessorum electionem suorum decanorum debent licentiam obtinere.

VI. Nonnulli presbyteri ignari, quanti erroris existat licite tractare divina: quæ sicut gloriam digne, præsumta pœnam promittunt æternam in eadem ecclesia seu diversis, nulla necessitate urgente, sed ad solum quæstum, missas celebrant bis in die; quod sub attestatione tremendi judicii, hac edictali constitutione singulis presbyteris inhibemus, videlicet ne de cetero plusquam unam missam, aut in casibus a jure permissis duas una die quisquam cantare, aut legere cum sacrificii celebratione præsumat.

VII. Ne autem aliquem contra hanc nostram & juris prohibitionem casuum prædictorum peccare contingat, casus eodem sic duximus exprimendos. Licet enim in die Nativitatis Dominicæ presbytero tres missas juxta consuetudines ecclesiæ celebrare & alio quovis die duas, si funus est, vel si una missa celebrata, superveniat aliqua eminentis status persona, puta princeps ecclesiasticus, vel etiam secularis: hujusmodi autem cautela semper adhibita, ut in communione corporis missæ post communionem vini & aquæ, perfusio non sumatur, quæ sumta celebrationem aliam impediret. *Johannes.*

VIII. Ut animarum periculis occurramus & Christi fidelium lege diœcesana nobis subditorum consulamus saluti, deliberatione præhabita & cautelosa utilitate subditorum pensata, singulis sacerdotibus & ordinum suorum executionem habentibus curas & regimina ecclesiarum seu capellarum quibus præsunt, cum potestate clavium ligandi suos subditos & solvendi præsentis constitutionis auctoritate concessas & permissas esse volumus, & concedimus ad cautelam & ad hæc statuimus firmiter percipiendo, ut in singulis nostræ civitatis & diœcesis, quarum sacerdotes populum regunt, & per exhibitionem Eucharistiæ communicare subditos consueverunt, habeatur de

tur de cetero oleum infirmorum, ne propter ejus ibidem carentiam aliquibus ultra deficiat sacramentum. *Johannes.*

IX. Felicis recordationis Bonifacii papæ octavi vestigiis inhærentes, juxta ejusdem Bonifacii constitutionem sive statutum sexti libri quod incipit, *Gloriosus Deus*, sanctæ synodi approbatione præcipimus, ut singulis annis perpetuo beatorum apostolorum & evangelistarum omnium sanctorum quoque Gregorii papæ, Augustini, & Ambrosii episcoporum atque Jeronymi, festa a clero nostræ civitatis & diœcesis cum officio de festis per totum duplicibus instituto cum veneratione solemni & debita peragantur, & ut tam salubre statutum diligentius observetur. *Idem.*

X. Cum sit ars artium regimen animarum curandum est & sollicite providendum ne imperiti & insufficientes ad regimen hujusmodi assumantur. Sacræ enim synodi approbatione statuimus, ut quicumque civitatis & diœcesis nostræ de cetero clericus fuerit ad ordinem sacerdotii de novo promotus, talis ut instruatur circa curam regiminis animarum, cum aliis clericis uno vel pluribus per exercitium ejusdem regiminis jam perfectis per biennium commoretur in suscepto sacerdotii ordine ministrando, nec antea liceat curam alienæ parochiæ regere, nisi id ei ex causa dispensative fuerit a nobis permissum de gratia speciali. Ceterum rectores ecclesiarum talibus sacerdotibus contra præsens nostrum statutum vicarios concedentes & ecclesiarum suarum curas committentes, sub eorumdem beneficiorum quorum curas sic committunt perceptione præsentis statuti auctoritate suspensos esse volumus ipso facto donec a nobis super hoc restitutionem meruerint obtinere. *Johannes.*

XI. Quoniam, ut ait scriptura, secunda post naufragium tabula est culpam simpliciter confiteri evidenter apparet sine confessione vocis propriæ non dimitti peccata. Præcipit enim Dominus in evangelio mundandis peccatoribus ut ostenderent se sacerdotibus. Docens corporali præsentia confitenda fore peccata non per nuntium nec manifestanda per scriptum. Dixit enim: *ite monstrate*, & *vos* non unus pro omnibus, non alium faciatis nuntium qui pro vobis offerat munus, id est confessionem sive pœnitentiam peccati sed quæ per vos peccastis, per vos erubescatis. Idcirco præsenti edicto in perpetuum valituro districtius inhibemus, ne quis civitatis & diœcesis nostræ sua peccata confiteri præsumat per nuntium, vel scriptum, vel etiam absolutionis beneficium impetrare, prout quidem clerici facere consueverunt, dum eis missarum solemnia vel alia divina officia imminent facienda: nisi forte id exposcat causa rationabilis quæ legitima fuerit secundum canonicas sanctiones; corporalem enim requirit præsentiam forma sanctæ ministris ecclesiæ in absolutione observanda.

XII. Pro communi bono & cultu divino augmentando, statuimus, ut promissarii seu præbendarii parochialium ecclesiarum suis plebanis, seu viceplebanis reverentiam exhibeant, & missis vesperis, completoriis & matutinis in festis quæ cum novem lectionibus peraguntur superpelliciati intersint concelebrando eisdem plebanis, cum per hoc ipsi promissarii ab otiis & aliis illicitis retrahantur, quod sub pœna ab officio & sub pœna solutionis denariorum pro quolibet prædictarum horarum neglectu, convertendorum ad magnas candelas ipsius ecclesiæ, quæ ad evelationem incenduntur, ad quorum solutionem per vicarium vel officialem nostrum ad denunciationem plebanorum compelli volumus, firmiter præcipimus observari. Ad quorum etiam coactionem per censuram ecclesiasticam omnibus archipresbyteris præsentibus committimus potestatem. Præterea ut in diebus dominicis quibus festa & superioris mandata publicantur, populus ad publicam missam frequentius conveniat, statuimus ut promissarii suas missas in diebus dominicis post offertorium missæ publice tantum dicant ni aliud ex aliqua justa causa de voluntate plebani procedat. *Johannes.*

XIII. Clandestina quoque matrimonia sub pœna excommunicationis fieri prohibemus, & per plebanos prohiberi sub eadem pœna mandamus: sed fiant in facie ecclesiæ cum bannis & monitionibus juxta concilium generale. *Bertholdus episcopus.*

XIV. Piæ memoriæ quondam domini Johannis prædecessoris nostri vestigiis inhærentes, dies festos & maxime dominicos quibus ab omni opere servili abstinendum est, in ea reverentia qua jus & sanctorum patrum decreta decernunt, fideliter præcipimus & per plebanos præcipi volumus observari. *Johannes.*

XV. Statuimus & ordinamus, quod nullius cujuscumque altaris ecclesiæ majoris presbyter præbendarius vel capellanus præsumat missam cum nota vel aliud divinum officium celebrare, antequam in choro prædicto, in quo divinum officium est solemniter celebrandum, a quo etiam quoad divinum officium aliæ civitatis & diœcesis ecclesiæ regulantur matutinum officium sit completum. Et quod nullus eorumdem postquam prima in choro prædicto fuerit inchoata, usque ad

finem miſſæ majoris & ſextæ vel nonæ quæ ipſæ miſſæ continuantur, præſumant miſſam vel aliud divinum officium celebrare vel inceptum cum nota aliquatenus terminare. Volentes contra hoc ſtatutum facientes, poſtquam ad ipſorum notitiam pervenerit, ſententiam excommunicationis incidant ipſo facto.

XVI. Præterea quia frequenter inter presbyteros noviter ordinatos, prout fama ad nos referente pervenit, quis eorum prius ad celebrationem primæ miſſæ in eccleſia noſtra admittatur, licet, & quod verendum eſt dicere, convitia oriuntur ex quo populus ſcandalizatur; cum id ex radice avaritiæ procedere videatur. Statuimus & præſenti decreto ſub pœna excommunicationis jam latæ ſententiæ prohibemus, ne de cetero aliquis ad celebrationem primæ miſſæ qui non ſit de civitate Argentinenſi oriundus, vel qui non habuerit domicilium in ipſa vel moram ut incola ibidem traxerit, admittatur, & ne admiſſus ſub pœna prædicta miſſam primam in eccleſia Argentinenſi celebraret quoquo modo. Verum quia avaritiæ vitium in religioſis maxime eſt ſuccidendum: idcirco huic ſtatuto adjicimus, quod de cetero nullus religioſus ſub pœna prædicta, quam admittentem & admiſſam incurrere volumus ipſo facto, ad celebrationem primæ miſſæ in eccleſia noſtra Argentinenſi nullatenus admittatur.

XVII. Ad hæc ſtatuimus, & ſub pœna excommunicationis jam latæ ſententiæ prohibemus, ne in poſterum aliquis clericus beneficiatus vel in ſacris ordinibus conſtitutus, cujuscumque conditionis, dignitatis, vel ſtatus exiſtat, eundo per civitatem Argentinenſem cinctus incedat deſuper more laico, cultrum deferens, in opprobrium manſuetudinis clericalis, ſed in honeſto incedat habitu, ſicut decet ordinem clericalem.

XVIII. Inhibemus præterea omnibus prælatis, canonicis, presbyteris, præbendariis, & capellanis noſtræ majoris & aliarum collegiatarum eccleſiarum civitatis Argentinenſis, licet choris eccleſiarum non ſint adſtricti, ſub pœna excommunicationis jam latæ ſententiæ, ne de cetero ipſas eccleſias ſine religione, id eſt ſuperbellico ingredi præſumant, donec in choris earumdem eccleſiarum divina peragentur. *Johannes.*

XIX. Officia ſacriſtæ ſive ad clericos, ſive ad laicos eorum collatio vel receptio pertineat, gratis & ſine datione vel promiſſione pecuniæ, vel alterius rei temporalis perſonis idoneis conferantur, quæ velint & poſſint idoneum officium hujusmodi adimplere, & de ornamento parochiæ conſervando præſtare idoneam cautionem. Qui etiam ſacriſtæ ab hujusmodi officio, niſi ex cauſa rationabili & coram eccleſiaſtico judice, non valeant amoveri. Superpelliciis quoque & camiſeis albis tempore divinorum utantur; quæ ſub excommunicationis pœna præcipimus obſervari. *Fredericus epiſcopus.*

XX. Euchariſticam, baptiſmum oleum ſanctum chriſma, corporaliaque, pallas & ornamenta eccleſiaſtica præcipimus ſub forti & tuta cuſtodia mundiſſime obſervari: ut quanto ſpecialius hoc injungitur, tanto in hoc excedendo periculoſa negligentia ſeverius puniatur. *Idem.*

XXI. Cum ſacri canones ſtatuerunt alienationes rerum eccleſiaſticarum maxime in manibus laicorum ſine debita juris ſolemnitate fieri non debere: & ſi ſecus fieret, quod etiam alienatio non teneat ipſo jure, alienationes hujusmodi nihilominus puniendo; monemus & hortamur prælatos & alienatores rerum eccleſiarum quoscumque, ut alienata præter debitam juris ſolemnitatem, ad monaſteria & eccleſias ſuas revocent infra menſem: alioquin ſi quos tales inveniremus, ultionis cautioni ſubjacebunt.

XXII. Præterea omnes ementes prædia vel res immobiles monaſteriorum vel eccleſiarum absque auctoritate ſuperioris vel præter conſenſum capituli vel conventus, præter alias juris pœnas, hoc ſacro concilio excommunicationis ſententiæ innodamus, contra tales nihilominus procedi debere pro reſtitutione bonorum hujusmodi per ſententias interdicti mandamus.

XXIII. Inſuper prælatis religioſis, ne aliqua debita ſine capituli vel conventus conſenſu inter Judæos ſub uſuris recipiant, prohibemus: decernentes ad ſolutionem hujusmodi monaſteria non teneri, immo ſponſores, obligatores, ſeu fide juſſores ſe pro prælatis hujusmodi inter Judæos contra prædicta obligantes, nullam habere contra monaſterium, nec contra ipſum prælatum penitus actionem, ac cautiones ſuper hac factas ſub quibuscunque pœnis carere juribus declaramus. Inhibemus omnibus judicibus, ne ad inſtantiam Judæorum juxta hujusmodi cautiones procedant, notariis quoque & ſigilliferis, ne hujusmodi contractus conſcribant vel ſigillent, ſub pœna privationis officiorum ſuorum diſtrictiſſime prohibemus.

XXIV. Item, quia ex eo, quod calices inter Judæos obligantur, quædam nefandiſſima per ipſos crucis Chriſti inimicos dicantur eſſe commiſſa in contumeliam fidei chriſtianæ idcirco ad evitandum periculum tam damnoſam, ſub pœna excommunicationis inhibemus omnibus nobis ſubjectis, ne de cetero calices aliquos conſecratos Judæis obligare præſumant, vel obligationibus conſentiant, aut eas procurent: alioquin contra facientes excommunicationis ſententiam quam in his ſcriptis proferimus incurrere volumus ipſo facto: & nihilominus talem obligationis contractum decernimus non valere. *Fredericus ex concilio Herbipolenſi.*

XXV. Ementes bona feudalia, quæ ad eccleſias ſeu perſonas eccleſiaſticas eccleſiarum nomine jure directi dominii pertinent ac vendentes, cum ea ſine conſenſu eccleſiarum & perſonarum hujusmodi alienare nequeant, eccleſiarum indemnitatibus providendo, tali volumus & ſtatuimus pœna multari, ut ementes vel alienantes clerici, vel laici, ſive ſint religioſi, vel clerici ſæculares, qui ſine conſenſu eorum qui ſuper hoc requirendi ſunt, hujusmodi bona feudalia emerint, vel alienaverint excommunicationis ſententiæ, quam ex nunc proferimus, ſubjacebunt ipſo facto: & bona ipſa ad quos directum dominium pertinet, applicentur. *Fredericus.*

XXVI. Prohibemus etiam, ut nullus propter debitum aut fidejuſſoriam obligationem ſingularis perſonæ alicujus eccleſiæ eccleſiaſtica bona capiat, quæ ad eccleſiam ſeu capitulum eccleſiæ communiter pertinent; & qui contrafecerint, niſi moniti infra quindenam a die monitionis numerandam reſtituerint eccleſiæ vel capitulo ad quos pertinent, excommunicationis ſententiæ, quam ex nunc proferimus, ſubjacere volumus ipſo facto. *Fredericus de concilio Herbipolenſi.*

XXVII. Nulli de cetero qui cum advocatis eccleſiarum guerras habent vel retinent, bona eccleſiarum quarum ipſi advocati defenſores exiſtunt, prætextu guerræ quam habent cum eis, ſubripiant, aut eccleſias illas vel illas earum & loca incendio vel hoſtilitate devaſtent, aut homines earum ſpolient ſuis: & qui contra fecerint, ipſo facto excommunicationis ſententiam, quam in his ſcriptis proferimus, incurrant, nec abſolvi valeant ab eadem, niſi qui deliquerunt ſufficienter emendent. *Idem in concilio Herbipolenſi.*

XXVIII. Laicos in nonnullis partibus prætextu fabricæ eccleſiæ reparandæ per laicos ſine conſenſu prælatorum ſeu capitulorum eccleſiarum hujusmodi ad recipiendum oblationes ſeu proventus alios conceſſos fabricæ deputatos præſentis conſtitutionis tenore ejusmodi officio ex nunc eſſe volumus privatos, & alios laicos vel clericos ſine prælati eccleſiarum reparandarum aſſenſu prohibemus in poſterum ordinari, cum vituperoſum exiſtat, ut laici prælatis & capitulis eccleſiarum invitis bona eccleſiæ miniſtrent. Et qui contra fecerint, & moniti infra menſem ab hoc officio non ceſſabunt, excommunicationis ſententiæ quam in his ſcriptis proferimus, eo ipſo eſſe volumus innodatos. *Johannes.*

XXIX. Sunt nonnulli qui anno gratiæ pro relaxatione debitorum in functionibus beneficiorum defunctis clericis conceſſo damnabiliter abutuntur, fructus ipſius anni conſanguineis ſuis, vel aliis quibus voluerint relinquentes: ex quo provenit duplex injuria, eccleſiæ ſcilicet & perſonæ. Fraudantur etiam per dictum anni ſpatium ſervitore privatur perſona ſuccedens in percipiendis fructibus jure ſuo: quod de cetero fieri prohibentes, ſacro approbante concilio, ſtatuimus pro relevatione debitorum, quæ aliunde ſolvi non poſſint anno gratiæ clerici non utantur, vel niſi ipſius anni fructus pro alia pia cauſa relinquant eccleſiæ a qua idem beneficium habuiſſe noſcantur alias in præſentias ipſius eccleſiæ pro defuncti anniverſario convertantur.

XXX. Inhibemus etiam & ſub pœna excommunicationis & privationis beneficiorum interdicimus, ne quis ſacerdos, etiam habens parochiam vel præbendam de cetero vicariam aliquam recipiat, & retineat cum hujusmodi præbenda vel eccleſia. Si quis etiam contra præſentis inhibitionis tenorem vicariam hactenus eſt adeptus, illam reſignet, cum illud contrarium ſit canonicæ ſanctioni. *Idem ex concilio Herbipolenſi.*

XXXI. Presbyteris duas recipere vicarias prohibemus omnino cum impoſſible ſit quod eccleſiis poſſint ſervire duabus; & qui contra fecerint prima vicaria ipſo facto, & de ſecunda, quamdiu primam tenuerit, proventibus ſit privatus, quos in utilitates ipſius eccleſiæ per nos, vel officialem noſtrum, vel loci archidiaconum decernimus convertendos. *Idem.*

XXXII. Item, ſub pœna excommunicationis prohibemus, ne quis aliquem vicarium ab eccleſia ſua ſine cauſa ſufficienti vel legitima prius cognita & de qua coram ſuo judice ſit convictus removeat, & ſi ſecus factum fuerit, id irritum decernimus, & præſumtores animadverſione debita puniendos, nec e converſo vicarius ſine cauſa deſerat vicariam. *Idem.*

XXXIII. Sub pœna excommunicationis prohibemus, ne quis ſacerdotum alium quemquam vicarium in ſua vicaria ſupplantet, maxime pecunia mediante; quod ſi ſecus a quoquam factum fuerit ſub effectu, ſalvis aliis pœnis juris, ipſum præſumtorem eo ipſo admittere nolumus habitum & ambitum. Quia vero quorumdam rectorum præſumtuoſa temeritas in præſentis noſtræ inhibitionis eluſionem quædam pacta vel juramenta nituntur

invenire: idcirco ad eorum malitiam comprimendam, ſtatuimus quod, ſi cum rector eccleſiam, aut vicarius vicariam adepti fuerint, aliqua pacta vel juramenta huic ſtatuto derogantia fecerint, neglecta ea pro vanis & irritis habeantur, ſed talia promittens vel jurantes pro incautis promiſſionibus & temerariis juramentis pœnitentiam agere teneantur. *Idem.*

XXXIV. Item, ſub pœna communicationis prohibemus rectoribus, capellanis & vicariis monaſteriorum & eccleſiarum noſtræ civitatis & diœceſis, ne quæſtores quoscumque in eccleſiis ſuis admittant niſi noſtras ſpeciales litteras deferentes, vel ne quibuscumque utentes privilegiis in locis interdictis ad celebrationem miſſarum admittant, niſi hoc eis committatur de licentia judicis aut executoris qui poſuit interdictum, aut ſuperioris poteſtate ſuper eos habentis. Item ad prædicandum iidem quæſtores non admittantur, ſed per ſacerdotes eccleſiarum & oratoriorum, a quibus requirunt ſubſidium, cauſa adventus eorum & petitio proponatur. Quod ſi litteras noſtras etiam habuerint, quod per ſe poſſint proponere facta ſua, hoc ſimpliciter faciant, absque cavillationibus & confictis mendaciis, quæ divinam majeſtatem offendunt. Alioquin per plebanos impediantur ſecure, quæſtoribus ipſis ſi contra hoc plebanos vexare niſi fuerint, in expenſis omnimode condemnandis. *Fredericus.*

XXXV. Quia juris ordo confunditur ſi jus ſuum unicuique non ſervatur, ſtatuimus & ordinamus, ut cum perſonæ eccleſiaſticæ quæcumque regulares, vel ſæculares, cujuscumque ordinis, vel ſtatus exiſtant, alterius eccleſiæ parochianum per electionem ejusdem parochiani rite & juſte factam ad ſuam eccleſiam vel cimiterium ſuſceperint tumulandum, rectori ejusdem parochiæ de obventionibus quibuscumque & quomodocumque relictis & occaſione ejusdem funeris provenientibus ſecundum ſtatuta canonica quartam partem infra quindenam poſt ejusdem funeris tumulationem ad requiſitionem dicti rectoris integre perſolvere teneantur. Alioquin ſalvis aliis juris pœnis omnes qui in dicta quarta ſolvenda in termino prædicto ſe negligentes exhibuerint, aut alias ac dictis rectoribus non concordaverint, per cenſuram eccleſiaſticam præcipimus coerceri.

XXXVI. Ut Chriſti militia laudibus deputata divinis vita, geſtu moribus & habitu a gente diſcernatur laicali, diſtricte præcipiendo ſtatuimus, ut prælati ſacerdotes & alii clerici noſtræ civitatis & diœceſis, cujuscumque gradus vel conditionis exiſtant, veſtes deferant brevitate non culpabiles, aut notabiles ornatu ſuperfluo vel colore. Inſuper quorumdam clericorum odibilem deteſtantes abuſum, qui contra clericalis honoris præeminentiam caligas rubei, gilvi, aut viridis coloris portare præſumunt. Nos id de cetero fieri prohibentes, ſub pœna excommunicationis omnes & ſingulos clericos noſtræ civitatis & diœceſis, cujuscumque ſtatus, ordinis aut dignitatis exiſtant, qui de cetero tales caligas geſtare præſumſerint, vel qui clamydes aut alias ſuas veſtes geminis aurifrigiis, quæ vulgariter bortum dicuntur, nodulis aut aliis ſuperfluitatibus auri vel argenti ornaverint, & qui hujusmodi tam præſumtuoſa non depoſuerint, infra proximas octo dies, ſtatuimus propter hoc excommunicationis ſententia puniendos. *Fredericus epiſcopus.*

XXXVII. Clerici quidam ipſa facti oſtenſione proprii ſtatus honorem obfuſcare intendentes, coronam & tonſuram concedentes, quæ principalis decor exiſtant ordinis clericalis, deferre contemnunt. Nos igitur cupientes huic morbo adhibere remedium opportunem, ſub pœna excommunicationis præcipimus, ut ſinguli clerici noſtræ civitatis & diœceſis coronas & tonſuras deferant concedentes. Qui vero contrarium fecerint, cum a quocumque judice eccleſiaſtico vel ſæculari quicquam pro eis tamquam pro clericis fuerit judicandum, quantumcumque veſtibus utantur ſimplicibus, & alia inſignia deferant clericatus: nulla tamen poſſeſſione clericatus fungantur, nec ut clerici judicentur, niſi per ſuſceptionem ordinum ſufficientibus & idoneis probationibus ſe vere clericos eſſe probent. Coronam autem intelligimus concedentem, quæ debito capitis loco poſita, congruam habens latitudinem, cooperta non eſt crinibus revolutis. *Bertholdus.*

XXXVIII. Ad hæc cum nonnulli ſacerdotes divinum agentes officium comam & crines nutriant nimis longos contra decentiam ſacerdotalem & Sanctorum patrum decreta, quæ clericos tonſo capite & patentibus auribus præcipiunt miniſtrare: ſtatuimus ut quicumque ſacerdos in ſacerdotali officio miniſtrans viſus fuerit comam nutrire, in tantum quod auriculam coma nimis excedat, in decem ſolitis denariorum dandis per clericos Argentinenſes ad ornamenta chori eccleſiæ noſtræ Argentinæ per officialem noſtrum, ſi per effectum coram eo committi poterit ad denunciationem, per cu-----fabricæ vel cujusvis alterius condemnentur. In diœceſi vero in collegiatis eccleſiis in ſimili pœna ad uſum ruralis capituli per archipresbyterum condemnentur. Archipresbyteris enim pro illa & alia clericali decentia ſive veſtium ſive crinium arcendi confratres ſuos etiam per cenſuram eccleſiaſticam damus & concedimus præſentibus poteſtatem: nec volumus aliquos per ſe ſtare in diœceſi ſacerdotes extra confraternitates quæ eisdem archipresbyteris non ſubſint, ſed omnes ad ipſorum convocationem convenire per ipſos etiam per cenſuram hujusmodi arceantur, excommunicatos vero vel ſuſpenſos per eos ante denunciationem ipſi archipresbyteri abſolvere poſſint, poſtea vero non niſi per nos vel archidiaconum ſuum vel officialem noſtros abſolvi valebunt. *Idem.*

XXXIX. Attendentes quantum ex eo quod clerici, præſertim beneficiati civitatis & diœceſis noſtræ veſtibus partitis & virgatis utuntur, eccleſiæ ac in clero & populo ſcandalum generetur, & quod qui a paucis nobilibus incipitur, per plebeiorum & falſamentariorum filios trahitur in exemplum ad tollendam peſtem hujusmodi taliter perpetuo edicto duximus ſtatuendum ut quicunque clericus beneficiatus vel in ſacris ordinibus conſtitutus civitatis & diœceſis noſtræ de cetero veſtes partitas geſtare præſumſerit vel virgatas, ſi cujusvis eccleſiæ aut eccleſiarum noſtræ civitatis & diœceſis fuerit canonicus præbendatus, tamdiu fructu præbendiæ ſuæ & voce capituli careat in eisdem collegiatis eccleſiis quousque depoſitis hujusmodi veſtibus decano ſuo cautionem faciat de non utendis veſtibus hujusmodi per fidem nomine juramenti: ſi vero nullius collegiatæ eccleſiæ canonicus fuerit, ſed cujusvis eccleſiæ vel eccleſiarum rector, vel capellæ aut alterius beneficii cujuscumque ad ſolvendum tali, poſtquam ſuper hoc denunciatus fuerit, decimas vel quasvis obventiones eccleſiæ vel capellæ aut alterius beneficii ſui ſuper hujusmodi decimis vel obventionibus audientia præbeatur, ſed debitores hujusmodi decimarum ipſas partim ad fabricam illius eccleſiæ vel beneficii, partim pauperibus ejusdem loci, in quo ſitum eſt beneficium, ſolvere teneantur, quousque nobis vel decano majoris eccleſiæ vice noſtra beneficiatus de non utendis veſtibus hujusmodi caverit ſimiliter per fidem nomine juramenti. Si vero nullum beneficium habeat, ſi in ſacris conſtitutus ordinibus, quindecim dierum monitione præmiſſa, ſi hujusmodi veſtibus de cetero uti præſumſerit, in excommunicationis ſententiam incidat ipſo facto. *Fredericus.*

XL. Uſum tabernarum, præterquam in itinere conſtituti & ne tabernas in domibus ſuis teneant, ludos quoque taxillorum ad hasbardum, & huic ſimilia in locis publicis & inter laicos, omnes & ſinguli clerici & perſonæ eccleſiaſticæ noſtræ civitatis & diœceſis præſertim in prælaturis & in ſacris ordinibus conſtituti ſibi ſacræ noſtræ ſynodi prohibitione ſub pœna excommunicationis noverint interdictos. *Fredericus de concilio Herbipolenſi.*

XLI. Haſtiludia & torneamenta clerici qui ſunt in dignitatibus perſonalibus ſeu in ſacris ordinibus conſtituti hoc edicto perpetuo ſibi noverint interdicta: ita quod nulla perſona eccleſiaſtica in dignitate ſeu perſonatu aut in ſacris ordinibus conſtituta cum armis ipſam exerceat: & qui contra fecerint excommunicationis vinculum quam in his ſcriptis proferimus incurrere volumus ipſo facto. *Idem.*

XLII. Deteſtabile etiam vitium concubinatus a clero exterminare cupientes hoc edicto perpetuo ſtatuimus prohibendo, ne aliqui clerici regulares vel ſæculares huic crimini de cetero ſe involvant. Si qui vero contra hanc noſtram prohibitionem concubinas ad ſuam procurationem ſibi de cetero aſſumſerint, in domo vel extra, ita quod eorum circa hoc notorius ſit exceſſus, excommunicationi, quam ex nunc proferimus, ſubjacent ipſo facto. Ad hæc juxta tenorem provincialis concilii in clericis, qui retinendo publice concubinas & famam negligunt, & reverentiam maculant clericalem, more pii patris, non perſonas, ſed perſonarum vitium deteſtantes, eorum ſaluti ſic duximus providendum, quod qui deinceps retinere præſumſerint publice concubinas vel novas focarias acquirere, ſuis ſint privati vicariis & beneficiis ipſo facto: quas & illi ad quos collatio pertinet conferre aliis perſonis idoneis teneantur. *Idem.*

XLIII. Inſuper omnibus clericis & perſonis eccleſiaſticis quibuscumque noſtræ civitatis & diœceſis maxime in ſacris ordinibus conſtitutis ſub pœna excommunicationis inhibemus, ne ſe ex clericis faciendo mercatores notabiles, negotiis ſæcularibus ſe immiſceant, vel negotiationes aut mercimonia exerceant quoquo modo. *Idem.*

XLIV. Armorum uſum ab omnibus clericis & perſonis eccleſiaſticis evitandum: injungentes eisdem, ne quis ſine inevitabilis neceſſitatis cauſa, aut noſtra licentia ſpeciali arma deferre præſumat ne contra transgreſſores per excommunicationis ſententiam exigente juſtitia, procedere compellamus, & ne ipſos exuamus privilegio clericali: quantum ad canonem de injectione manuum in clericos violenta. *Idem.*

XLV. Item, prohibemus clericis quibuscumque, ne in contractibus quos faciunt ſic ſe obligent vel paciſcantur, ut ſi forſan quod promittunt adimpleant eccleſiæ ipſorum ſupponantur eccleſiaſtico interdicto. Quæ pacta decernimus non valere quia delictum perſonæ

ſonæ non debet in eccleſiam vel ſubditos redundare. *Idem.*

XLVI. Item, apoſtatas omnes monachorum & monialium quarumcumque religionum & canonicorum regularium in noſtra civitate & diœceſi degentes, manifeſti & occulte latitantes, & eos qui ſcientes tales in eccleſiis ſuis tenent & recipiunt præſentibus excommunicamus, præcipientes omnibus decanis conventualibus, archipresbyteris & decanis ruralibus quatenus nomina dictorum apoſtatarum, & clericos peregrinos in ſuis terminis commorantes, inter quos etiam non ordinati divinam quantum in eis eſt tamquam veri idololatræ profanant, ſollicite perquirant: quorum nomina infra unius menſis ſpatium nobis repræſentent. *Fredericus ex conſilio Herpipolenſi.*

XLVII. Ad hæc præſenti decreto in perpetuum valituro decernimus, ut nullus prælatus ſeu alia quævis perſona eccleſiaſtica cujuscumque ſtatus, vel dignitatis exiſtant, hiſtrionicas veſtes de cetero ferre præſumant. Et qui contra fecerint, ſententiam excommunicationis quam ex nunc præferimus incurrat ipſo facto. *Johannes.*

XLVIII. Omnibus clericis nobis ſubjectis parochiales eccleſias nec non etiam collegiatas officiantibus in virtute ſanctæ obedientiæ injungentes, ut ipſi dominicis & aliis quibus feſta novem lectionum aguntur diebus, intra eccleſias ſuas horas canonicas cum nota vel ſaltem ſine nota ſtudeant canere, vel orare. Quod etiam præcipimus fieri in diebus privatis, quando eis opportunitas id permittit.

XLIX. Item, in virtute ſanctæ obedientiæ diſtricte præcipimus, ne quis inter laicos & commeſſationes frequenter vel locum commeſſationis qui vulgariter dicuntur *Trinkaſtuben* teneat, cum ſicut per experientiam didicimus, clerici per eorum frequentiam & communionem ſæpius maculentur.

L. Item invenimus quod nonnulli pro clericis ſe gerentes, cappas ſeu habitum monachalem deferunt: qui tamen nullius approbatæ regulæ habitum ſunt profeſſi, quod de cetero fieri prohibemus. Et generaliter omnes in his ſcriptis præcipimus & monemus ut infra quindenam a publicatione præſentium numerandam, habitum ſi præſumtum deponant, & in habitu clericis ſæcularibus ſe conforment ſub pœna ſuſpenſionis ab officio ſuo, quam in facientes contra hanc noſtram prohibitionem ex nunc prout ex tunc proferimus in his ſcriptis. Et inſuper diſtricte inhibemus, ne aliquis noſtræ civitatis vel diœceſis clericos tales præſumtores ad hoſpitium recipiat, quos ab omnibus arctius præcipimus evitari.

LI. Item, ſub pœna ſuſpenſionis ab officio latæ ex nunc in his ſcriptis a nobis ſententiæ inhibemus, ne aliquis clericus noſtræ civitatis & diœceſis altare ſuum ad quod intitulatus eſt per alium officiet, niſi id ei ex cauſa rationabili & legitima fuerit diſpenſative permiſſum. Quo caſu non per aliquem religioſum cujuscumque etiam religionis exiſtat, ſed per ſæcularem clericum officii ſui executionem habentem, ſuppleat vices ſuas ſub pœna prædicta, quam contra facientes incurrere volumus ipſo facto. Hac autem prohibitione volumus comprehendi ſacerdotes parochias regentes, qui quotiens ingruit neceſſitas executionis officii ſui, religioſos requirunt.

LII. Item, ſub pœna ſuſpenſionis prædicta de cetero prohibemus, ne aliquis clericorum, in ſua eccleſia vel altari quempiam alienum ſacerdotem de novo promotum ad celebrandum primam ſuam miſſam pro lucro, vel ſub ſpe lucri, ſive colore admittat pacto aliquo præcedente, & ne aliquis collegiatæ eccleſiæ cujuscumque ſæcularis vel regularis, aut cujuscumque religionis ſacerdos miſſam hujusmodi, videlicet primam extra eccleſiam ſui collegii & conventus celebrare præſumat, cum id non videatur ſine avaritiæ nota præſumi.

LIII. Item, ſpiritualibus ſororibus omnium incluſorum, ac generaliter omnibus aliis perſonis familiariter conductis pro obſequio monaſteriorum & locorum religioſorum cujuscumque ordinis noſtræ civitatis & diœceſis, qui cum regularem profeſſionem non fecerint, præcipimus ſub pœna excommunicationis latæ ex nunc a nobis ſententiæ, quam canonica monitione præmiſſa præſentibus ferimus in rebelles, ut ſacerdotibus in quorum parochiis conſiſtunt, ſicut ceteri eorum ſubditi ſubſint, & eis obediant, & intendant, niſi poſt menſem poſt publicationem præſentium quod ad id non teneantur legitime doceant coram nobis.

LIV. Item ſub pœna ſuſpenſionis ab officio latæ ex nunc in his ſcriptis a nobis canonica monitione præmiſſa ſententiæ in contrarium facientes inhibemus, ne aliquis ſacerdos cujuscumque ſtatus vel religionis exiſtat, alterius ſacerdotis ſubditum ſine ipſius licentia recipiat ad confeſſionem, vel ei eccleſiaſtica ſacramenta miniſtret, niſi neceſſitas exigat, vel id alicui competat ex privilegio vel indulto, de quo prius dictum fuerit coram nobis.

LV. Item, ſub pœna excommunicationis ex nunc canonica monitione præmiſſa in his ſcriptis latæ a nobis ſententiæ inhibemus, ne aliquis ſacerdos noſtræ civitatis & diœceſis aliquam miſſam celebret de cetero ſacerdotalis præbendæ perpetuæ, quæ non eſt de noſtra auctoritate modo debito inſtituta, & per noſtras litteras approbata.

LVI. Item, omnibus ſacerdotibus nobis ſubjectis parochias regentibus in virtute ſanctæ obedientiæ injungimus firmiter & diſtricte, ut ipſi ſingulis diebus dominicis infra miſſarum ſolemnia, dum fiunt ſermones ad populum, ſymbolum ſanctæ fidei chriſtianæ populis ſuis in vulgari prædicent & exponant.

LVII. Ad hæc inhibemus ne in baptizandis infantibus ad levandum de ſacro fonte plus quam duæ vel tres ad majus admittantur perſonæ pro quolibet baptizando: cum ſicut experientia docet, periculoſa impedimenta multotiens exinde proveniant matrimoniis contrahendis. *Bertholdus.*

LVIII. Avaritiæ vitium quod a compaternitatibus novimus frequentari extirpare cupientes, & monaſteriorum indemnitatibus providere, diſtricte inhibemus omnibus abbatibus, abbatiſſis & quorumvis monaſteriorum prælatis, ne aliquorum compatres fiant: ſe ſi fierent cauſa rationabili exigentes tunc, ne aliquid ea de cauſa tunc vel poſtea dent vel ſolvant per ſe vel per alios ſub pœna excommunicationis diſtrictiſſimæ inhibemus. *Johannes Argentinenſis Epiſcopus.*

LIX. Item, quia nonnullæ ſunt perſonæ in ſacris etiam ordinibus conſtitutæ, & aliquæ etiam eorum beneficiatæ officium tabellionatus exercentes, quarum perſonarum inſtrumenta, non ſolum in civilibus, ſed etiam in eccleſiaſticis negotiis tamquam publica recipiuntur, licet de earum auctoritate & de aliis quæ circa conſtitutionem tabellionis requiruntur minime nobis conſtet: quod perniciosum nobis exiſtit. Nos circa hoc adhibere volentes medelam, ſtatuimus, ut hujusmodi perſonæ gerentes ſe pro tabellionibus publicis, pro tabellionibus in civitate & diœceſi noſtra in judicio vel extra in antea nullatenus admittantur, nec earumdem perſonarum inſtrumenta tamquam publica recipiantur, nec fides talibus inſtrumentis adhibeatur, niſi prius de auctoritate ipſarum & de aliis quæ circa hoc fuerint neceſſaria, doctum fuerit legitime coram nobis: injungentes omnibus ſubditis noſtris, ſub pœna excommunicationis, quam in omnes ferimus, qui præſenti mandato noſtro non paruerint: canonica tamen monitione præmiſſa, ut inſtrumenta earumdem perſonarum, tamquam publica non recipiant, & eis tanquam publicis utantur, nihilominus injungimus perſonis prædictis pro tabellionibus ſe gerentibus ſub pœna prædicta, ut abſtineant ab inſtrumentorum hujusmodi confectione tamdiu, quousque de earum auctoritate & aliis ut præmittitur, nobis facta fuerit plena fides, quibus etiam medio tempore officium tabellionatus interdicimus per præſentes. *Fredericus.*

LX. Quoniam inter crimina eccleſiaſtica ſimoniaca hereſis primum locum obtinet, nos dictam hæreſim maxime a perſonis eccleſiaſticis regularibus & ſæcularibus extirpare volentes, ſcripto præſenti, excommunicamus omnes & ſingulos vendentes eccleſiaſtica ſacramenta, videlicet baptiſmum, euchariſticam, unctionem extremam, pœnitentiam, ac alia ſacramenta, nec non benedictionem nubentium, & eccleſiaſticam ſepulturam. Illos ſententia noſtra complectentes, qui aliquod prædictorum negligunt impedire, quique ſuper cerra re danda vel facienda cum eis conveniunt, qui ea expoſcunt cum gratis & absque omni pacto dona & ſacramenta prædicta debeant exhiberi. Nec prætextu alicujus quantumcumque longevæ conſuetudinis, immo potius corruptelæ antequam impendantur aliquid exigi vel paciſci permittimus. Licet eis exhibitis volumus, prout jure cautum eſt, laudabiles conſuetudines obſervari. Similiter excommunicamus omnes & ſingulos vendentes & pro eis aliquid dantes vel recipientes, inveſtituras, ſeu inſtitutiones, præſentationes, & conceſſiones, ſeu collationes dignitatum, officiorum, rectoriarum, vicariarum in monaſteriis, eccleſiis & quibuscumque aliis noſtræ civitatis & diœceſis oratoriis & capellis. Quia vero occaſione ſigilli ſigillationes archidiaconorum & aliorum prælatorum in hujusmodi poteſtatem habentium frequenter excedunt; in beneficio valoris decem librarum redituum ultra quinque ſolidos valoris vero decem marcarum ultra unam libram; valoris viginti ultra duas libras, & ſic aſcendendo recipi prohibemus: item quod ultra quinque libras quantumcumque magnum ſit beneficium recipere non præſumant: alioquin contrarium facientes pœna prædicti ſtatuti involvi cenſemus. Si vero nil vel minus receperint ſalubrius indicamus. *Idem.*

LXI. Interdicimus etiam judicibus eccleſiaſticis ordinariis, delegatis, arbitris & compromiſſariis quibuscumque, ne Dei timore poſtpoſito, & legum pœna ac canonica ſuſpenſione non curatis, per ſordes vel pactiones illicitas pecunia vel alia promiſſione quacumque procurante ſententias vel pronuntiationes quascumque ſibi in cauſis commiſſis dare vel proferre præſumant. Alioquin omnes contra facientes, ſalvis aliis pœnis a jure ſtatutis, excommunicationis ſententiam, quam ſcripto præſenti proferimus, incurrere volumus ipſo facto. *Idem.*

LXII. Item, ab omnibus Chriſti fidelibus utrius-

utriusque ſexus & præcipue perſonis eccleſiaſticis ſortilegia, orationes, perverſas incantationes, ſeu quælibet alia maleficia fieri prohibemus. Si quis vero in prædictis fore factis ſe reum cognoverit, ab hujusmodi pravo & perverſo uſu de cetero abſtineat cum effectu & infra octo dies a propriis ſacerdotibus quærant & recipiant pœnitentiam de commiſſis: alioquin omnes & ſingulas perſonas hujusmodi pravos & perverſos actus committentes, & de jam commiſſis ſatisfacere negligentes, ac omnes eisdem conſentientes, vel etiam auxiliantes, ipſo facto excommunicationis ſententiæ quam in his ſcriptis proferimus, volumus innodari. *Johannes.*

LXIII. Quia patroni beneficiorum eccleſiaſticorum bona nonnunquam rectoris defuncti auferre præſumunt, quæ potius occupare volentibus defenſare tenerentur, ne de cetero talia attentare præſumant diſtrictius inhibemus ac ipſos patronos, ſi ſecus fecerint, mandaverint, aut factam ſuo nomine ratum habuerint, ſuſpendimus ipſo facto a præſentatione capellæ ſeu cujuslibet alterius beneficii, cui talem injuriam irrogarunt, & ſi in tali ſuſpenſione præſtiterint ultra tempus ad præſentandum definitum; interdicimus, ſicut debemus ex jure ad nos per negligentiam devoluto rectorem inſtituere in eodem. *Idem.*

LXIV. Item, quia plerumque plures clerici a diverſis patronis ad beneficia in diſcordia præſentantur ac unus patronorum clericum ab altero patrono præſentatum capit, vulnerat, & occidit, ſeu alio ſuo nomine, ipſo patrono hoc mandante ſuo nomine factum ratum habente, unde ne tam deteſtabile vitium in noſtra civitate vel diœceſi ultra ſibi locum vendicet, ſacræ approbatione ſynodi ſtatuimus & ordinamus quod patronus qui in præmiſſis aut alio exeis notorie culpabilis repertus fuerit, ipſo facto a jure patronatus perpetuo cadat, ſi quod ſibi competiit & competere poterat in eodem.

LXV. Item, ſtatuimus ut ſi clericus ad beneficium eccleſiaſticum in diſcordia præſentatus ſuum adverſarium captivat, vel vulnerat, aut hoc fieri mandat, vel hoc ſuo nomine factum ratum habet, ipſo facto a jure ſuo cadat ſi quod ſibi competiit vel competere poterat in beneficio illo ad quod extitit præſentatus, ſalvis pœnis aliis contra tales malefactores & præcipue occiſores promulgatis & promulgandis. *Idem.*

LXVI. Præterea ſtatutis provincialis concilii inhærentes, excommunicamus clericos, monachos, canonicos ſæculares & regulares univerſos qui colligationes, conſpirationes, ſive confœderationes ullas fecerint, fidei vel juramenti interpoſita cautione, ſive in electionibus faciendis ſive pro aliis quibuscumque negotiis contra canonicas ſanctiones: cum ex hujusmodi colligationibus ſuboriantur diſcordiæ, quæ eccleſiaſticam diſciplinam diſſolvunt, bona eccleſiarum diſſipant & pericula pariunt animarum. Volentes ex colligatione, conſpiratione ſeu confœderatione hujusmodi neminem obligari. Eadem quoque excommunicationis ſententia innodamus eos qui conjurationes, conſpirationes, ſive confœderationes tales fecerint, vel fieri procuraverint niſi ſine difficultate & dilatione qualibet ab invicem ſe abſolvant. Et quicumque detecti fuerint confœderationes hujusmodi attentare: ſi monachi fuerint vel canonici regulares, de ſuis monaſteriis tamquam membra putrida excludantur. Quia vero conſpiratores hujusmodi occaſione utilitatis eccleſiæ ſuæ vel monaſterii in hujusmodi facinoribus defendere ſeſe nituntur, omnes conſpirationes hujusmodi, quæ occulte & ſine ſcitu & auctoritate ſuperioris eorum ſuæ cognitionis decretum interponentis attentatæ fuerint ſub prohibitione prædicta decernimus comprehendi, cum alias eſſet verbis lex impoſita & non rebus. *Fridericus ex concilio Herpipolenſi.*

LXVII. Eos qui Dei timore poſtpoſito clericos ſeu perſonas eccleſiaſticas occidunt, vulnerant, mutilant, proſternunt, capiunt, aut captos retinere præſumunt, & ſententiam quam incurrunt latam a canone non verentur, adjectione hujusmodi pœnæ volumus coherceri, videlicet, quod prælati & rectores parochiarum in locis in quibus captivantes & captivos detinentes ipſi degunt & clerici capiuntur, & captivi tenentur, ipſos captivantes & captos tenentes excommunicatos denuncient publice ſingulis diebus dominicis & feſtivis, niſi poſtquam requiſiti fuerint, eos infra octo dies dimiſerint, & in locis ubi capti clerici vel perſonæ eccleſiaſticæ detinentur tamdiu ſcientes ceſſent a divinis, quamdiu in locis fuerint ſic captivi. Quod ſi contra fecerint, tamquam eorum maleficiorum participes excommunicatos eſſe volumus ipſo facto. *Fredericus ex conſilio Herpipolenſi.*

LXVIII. Nonnulli qui ſe eccleſiarum aſſerunt eſſe advocatos non ſolum eccleſias ipſas, ſicut tenentur, ab oppreſſionibus non defendunt, ſed eccleſiarum ſuarum bona violenter diripiunt ac perſonas ipſarum multipliciter inquietant. Et ſi advocatus quatuor pluresve filias habeat, quod eſt tamen intolerabile, omnes ſe repræſentant in direptione rerum eccleſiæ, ſicque per hoc eccleſiæ unde ſperant auxilium, frequenter ſentiunt detrimentum.

Quibus

Quibus volentes ſalubri remedio providere, hac edictali conſtitutione ſanximus cunctos eccleſiarum advocatos infra noſtræ civitatis & diœceſis terminos conſtitutos, cujuscumque ſint præeminentiæ & ſtatus, ejusdem juribus eſſe debere contentos, quæ ipſis ſeu eorum anteceſſoribus fuerant conceſſa tempore quo advocatiam ſuſceperunt & eccleſias quarum advocati exiſtunt defenſare ſtudeant, & manu tenere pro poſſe. Et ſi plures filii aut hæredes alii, uni advocato ſucceſſerint, ſolus inquem omnes concordant aut major pars eorum, habeatur de cætero advocatus. Alioquin ſi negligentes in defendendo & manutenendo perſonas & jura ipſarum eccleſiarum fuerint, vel remiſſi, hujusmodi advocationis officio eos eſſe privatos volumus ipſo facto. Et ſi quid ultra debitum ab ipſis eccleſiis auferre aut contra hujusmodi conſtitutionis tenorem venire præſumſerint, niſi infra menſem ipſis eccleſiis reſtituerint, quod abſtulerunt, vel emendaverint quod delinquunt, excommunicationis ſententiam in eos proferimus in his ſcriptis, & ad requiſitionem perſonarum eccleſiæ injuriarum paſſæ excommunicatos denuntiari mandamus. *Idem.*

LXIX. Spoliatores ſtratarum & raptores alios qui tranſeuntes per vias aut ſtratas publicas viduas, pupillos, peregrinos, vel ſcolares, aut clericos ad ſtudium vel ad curiam Romanam proficiſcentes, aut perſonas alias eorum bonis vi ſpoliant, ac eorum violentias quæ perturbationem deſiderante pace inducunt, volentes de cetero coërceri, præter pœnas quas eis ſacratiſſimæ leges imponunt, tali volumus noſtro feriente correctionis gladio pœna mulctari, ut tam ipſi quam receptantes eos ſcienter & dantes eis auxilium vel favorem ipſo facto ſint nodo excommunicationis, quam ex nunc proferimus, innodati. *Idem.*

LXX. Falſarios litterarum, ſeu bullæ ſummorum pontificum, monetarum, & litterarum, ſigillorum noſtrorum vel judicum quorumcumque in his ſcriptis excommunicantes, eos qui ſcienter receptaverint, aut eis præſtiterint quo minus capiantur auxilium, conſilium vel favorem publicum & occultum, præſentis conſtitutionis tenore ipſo facto eſſe volumus excommunicationis vinculo innodatos. *Bertholdus.*

LXXI. Begehardos quoque & Beguinos ſe diſputationibus & erroribus involventes in vita & habitu ſub fictæ ſanctitatis excellentia ab aliis hominibus diſcrepantes, quos Viennenſe concilium damnat & reprobat, reprobamus. *Idem.*

LXXII. Blaſphemias & juramenta præſertim inconſueta a clero extirpare cupientes, ea ſub excommunicationis, ſuſpenſionis, & pe-

cuniariis & aliis pœnis per ordinarios & convicarios & officiales infligendis, fieri prohibemus. *Idem.*

LXXIII. Permutationibus beneficiorum nullum inferiorem epiſcopo poſſe impertiri auctoritatem de jure, & tales permutationes factas ſine auctoritate epiſcopi carere juribus declaramus: ipſas, ſi quæ factæ ſunt vel fuerunt, caſſantes & irritas nuntiantes. *Idem.*

LXXIV. Beneficiorum perpetuorum fundationes & inſtitutiones, quæ de auctoritate ordinarii fieri debent de jure, in quibuscumque eccleſiis vel piis locis fiendas, inſtrumentis publicis & authenticis conſcribi ſtatuimus & firmari. Inſtrumenta quoque inſuper ſuper quibuscunque inſtitutionibus confecta vel conficienda omnibus quorum intereſt oſtendi & communicari volumus & mandamus. *Idem.*

LXXV. Abuſum quarumdam diœceſis noſtræ eccleſiarum collegiatarum & monaſteriorum, ne quicquam quam jus utile & neceſſarium eſt eccleſiæ per majorem & ſaniorem partem capituli vel collegii perficiatur, vel ſigillo capituli ſigilletur niſi omnes de collegio conſentiant, deteſtatum per Lateranenſe concilium deteſtamur: idem concilium præcipientes firmiter obſervari. *Idem.*

LXXVI. Cum membra ſine capite nihil agant, ſtatuta per quævis capitula vel collegia eccleſiarum noſtræ diœceſis ſine prælatorum ſuorum conſenſu præter quibusvis arduis vel ſtatum eccleſiarum tangentibus ordinata, vel quibus in ipſo actu ad inſtar tutoris auctoritas epiſcopi non acceſſit, declaramus & decernimus non tenere: talia præſentibus irritantes, & de cetero fieri prohibentes. *Fredericus.*

LXXVII. Clauſtra monialium omnibus & maxime clericis interdicimus: inhibentes ſub privatione honoris abbatiſſis, prioriſſis, magiſteriantibus omnibus monaſteriorum noſtræ civitatis & diœceſis, ne monialium aditum clericis vel laicis præbeant, niſi ex manifeſta & honorabili cauſa ſive diſpenſatione ipſis in loco congruo & raro loqui habeant de honeſtis. *Johannes.*

LXXVIII. Monachi & moniales quicumque habitum deferant ſecundum quod profeſſio eorum exigit congruentem, & de hoc ipſorum prælati & prælatæ ſic provideant, ne ipſis ex negligentia pœnam debitam infligamus: maxime cum religioſi habitum ſuum contra præſentis conſtitutionis tenorem illicite deponentes, ſententiam canonis contra tales prolatam incurrant. *Fredericus Argentinenſis Epiſcopus.*

LXXIX. Præterea cum abdicatio proprietatis & votum caſtitatis ſic ſint annexæ regulæ monachali, quod contra ea nec ſummus pon-

tifex conſueverit diſpenſare, ſub pœna privationis dignitatum & honorum, præcipimus abbatibus, abbatiſſis & prioriſſis quocumque alio nomine cenſeantur, qui monaſteriis & collegiis præeſſe noſcuntur, quod infra menſem a publicatione præſentium auferant ſubditis omnes reditus annuos quos habent: alioquin ſi prælati & prælatæ coram hoc diſſimulaverint, eos ſuis privabimus dignitatibus; aliis ibidem ſubſtituendis, qui velint & valeant idem proprietatis vitium extirpare. Item quod quodcumque peculium in clauſtris & extra omnibus religioſis infra dictum menſem penitus auferatur. Peculium autem dicimus puſillas res in veſtibus & clenodiis, & aliis mobiles quas tenent & recipiunt præter licentiam rationabilem prælatorum: quæ omnia & ſingula undecumque veniſſe noſcantur, ad proprietatem ſolius monaſterii pertinebunt. Quicumque autem inventi fuerint proprietarii, licet in ægritudine pœnituerint, juxta ſtatuta canonica morientes non tradantur eccleſiaſticæ ſepulturæ, ſed cum rebus hujusmodi in ſterquilinio ſubterrentur. *Idem.*

LXXX. Item, præcipimus abbatibus, abbatiſſis & quocumque alio nomine cenſeantur qui monaſteriis & collegiis præeſſe noſcuntur, ſub pœna privationis dignitatum ſuarum, ut quilibet habeant carcerem bene firmatum infra monaſterii muros ad recipiendum & præſervandum ibidem ſuos monachos & moniales & alias perſonas regulares incorrigibiles & pertinaces. *Idem.*

LXXXI. Item, diſtricte præcipimus omnibus monachis & monialibus, ac perſonis regularibus quibuscumque ac etiam clericis ſæcularibus in monaſteriis præbendatis noſtræ civitatis & diœceſis, ut abbatibus & aliis prælatis ſuis obedientiam debitam exhibeant, & mandatis eorum licitis & honeſtis pareant reverenter: alioquin a nobis & noſtro officiali per excommunicationis ſententiam eorum pertinaciam ſummariam de hoc cognitione præhabita decernimus compeſcendam. *Idem.*

LXXXII. Item, ſub pœna ſuſpenſionis & privationis dignitatum inhibemus abbatibus, abbatiſſis, præpoſitis, prioriſſis, & prælatis monachorum & monialium noſtræ civitatis & diœceſis, ne in delictis æqualibus inæqualiter punire præſumant ſuos ſubditos delinquentes: ut talis correctio vel pœna nec ex favore vel odii fomite, ſed ex radice caritatis procedere potius videatur. *Idem.*

LXXXIII. Inſuper omnes perſonas regulares & ſæculares cujuscumque ordinis, ſexus vel conditionis exiſtant, quæ ſeras, vectes, vel hoſtia clauſtrorum quorumcumque, aut carceres, & præcipue monialium de cetero violenter infringere præſumſerint, ſcripto præſenti excommunicamus. *Idem.*

LXXXIV. Item, qui tractant & adminiſtrant negotia monaſteriorum, teneantur ad minus bis in anno abbati, prælato, abbatiſſæ, ſive prælatæ ſtrictam computationem facere de receptis pariter & expenſis. Prælati quoque & prælatæ hujusmodi quibus adminiſtrationem temporalium in monaſteriis committimus vel commiſimus, de receptis & expenſis computent diligenter ad minus ſemel in anno nobis vel ei quem duxerimus deputandum. *Idem.*

LXXXV. Item, ſi qui monachi vel moniales aut quicumque alio religionis ordine cenſeantur in lapſum carnis inciderint, de quo convinci poſſint, vel locus non ſit infrictioni, tales ex hac noſtra ſententia fructibus præbendarum ſuarum ex nunc privamus: inſuper loco & voce in electione careant, & ineligibiles in poſterum videantur, quousque per nos, vel epiſcopum qui pro tempore fuerit, & eorum abbatem & abbatiſſam aut alios prælatos monaſteriorum poſt condignam pœnitentiam fuerint reſtituti, vel etiam reſtitutæ. *Idem.*

LXXXVI. Item, cum monachi & moniales ac aliæ perſonæ regulares non habeant perſonam ſtandi in judicio, nec ſe obligandi habeant aliquam poteſtatem, & ſe tamen obligent de facto frequenter: ne id de cetero faciant, diſtrictius inhibemus, contractus per eos initos decernimus non valere. Si qui vero officiati vel officiatæ pro neceſſitate ipſorum opus habuerint contrahendi, non faciant, niſi de prælatorum ſuorum conſenſu vel conventum eorumdem; volentes nihilominus, & præcipientes diſtricte, ut officiati & officiatæ contra formam hujusmodi contrahentes, & ſe obligantes, officiis ſuis priventur. Contractus etiam ab officiatis monachis & monialibus contra premiſſa initos irritos nunciamus. Propterea perſona hujusmodi, ſcilicet ſimplices regulares citari, moneri, & alias vexari in judicibus prohibemus, quicquid contra hoc factum fuerit, irritum decernentes: imo non ſolum trahentes eos in judicium, ſed & judices, notarios, & ſigilliferos contra hæc facientes, monaſterio cujus perſona vexata fuerit ad expenſas & intereſſe decernimus obligari. *Bertholdus.*

LXXXVII. Pro reformatione morum in monaſteriis feminarum noſtræ diœceſis ad perpetuam memoriam ſic duximus ſtatuendum. In primis omnes receptas in collegiis monaſteriorum in Eſchovve, in Sindeſperg, & ſanctum Johannem juxta Saberniam, & in Bibelies ordinis ſancti Benedicti veras monachas: & in Hoenburg & in inferiori monaſterio ordinis S. Auguſtini veras canonicas regulares religioſas dicimus & declaramus & habere ordines per ſedem apoſtolicam approbatos, hæcque

hæcque apud eas eſſe & fuiſſe hactenus obſervata & quod poſtquam ad annos pubertatis venerint, ad profeſſionem teneantur: & ſi ſtant per tempora juris, tacite cenſeantur profeſſæ, prout de veris monialibus & religioſis in canonibus eſt decretum; & quod ad ſubſtantialia religionis, ſcilicet obedientiam & carentiam proprii & continentiam de neceſſitate ſalutis omnimode teneantur, nec eis liceat ad ſæculum remeare. Et hoc dicimus, ſtatuimus, & declaramus, in prædictis monaſteriis perpetuo obſervandum. In monaſteriis vero Erſcheim & Andelache, quæ in horis canonicis ſervant ordinem Benedicti, & in monaſterio ſancti Stephani quod in horis canonicis ſervat ordinem Auguſtini: quæ ſe aſſerunt ab eo tempore cujus contrarii memoria hominum non exiſtant, ſubſtantialia ordinum non obſervaſſe, declarationem hujusmodi cauſa melioris deliberationis omittimus de præſenti, ſuadentes eis, ſed propter bonum pacis, pro nunc ſub nulla pœna præcipientes, ut ſubſtantialia ordinum ſtudeant obſervare, choreas quoque omnibus dominabus quorumvis monaſteriorum noſtræ diœceſis & ſpecialiter in publico, ſcilicet in ſtupis virorum quæ dicuntur *Trinkaſtuben* & in curiis, & ſolemnitatibus quæ fiunt pro haſtitudiis, vel ſponſalibus, diſtricte inhibemus. Prælata vero, in hujusmodi ſtupis & curiis manifeſte chorizans deinceps excommunicationis, ſubdita vero ſuſpenſionis per unum menſem a perceptione præbendæ ſententias eo ipſo incurrant. Præterea variorum zendaliorum & ferricorum forturatas prædictorum ſex monaſteriorum dominabus, quas profeſſas eſſe decrevimus, omnino interdicimus, in prælatas eorumdem monaſteriorum hujusmodi foraturis deinceps utentibus excommunicationis in ſubditas vero ſuſpenſionis a perceptione præbendarum tamdiu, quousque depoſuerint, & non utendo talibus in manus prælatæ pro fidei promiſſione caverint, octo dierum monitione præmiſſa, in his ſcriptis ex nunc, ut ex tunc ſententias proferimus. Prælata quoque hujusmodi ſubditis ſuſpenſis præbendas miniſtrans, vel in quantum in ſe eſt miniſtrari permittens, in excommunicationis ſententiam incidat ipſo facto. Quamvis autem aliquæ perſonæ prædictorum trium monaſteriorum in Erſcheim in Andelache & ſancti Stephani foraturis hujusmodi uſæ ſint ab antiquo, & ob hoc non utamur contra eas pœnis hujusmodi de præſenti; ipſis tamen hujusmodi ſumtuoſæ ſuperbiæ prohibemus abuſum, & maxime dominabus ſancti Stephani, quibus per abbatiſſas ſuas, quamvis non ſub pœnis prohibitum hoc invenimus ab antiquo Forraturas zendaliorum non nigri coloris. Item ornatum extra mittentem qui dicitur uſſum *eingebraenſel*. Item appropendicias manicarum, quæ dicuntur *Luſſum* excedentes manicas tunicæ inferioris. Item alias veſtes de novo parandas quam nigri vel brunni coloris eisdem dominabus prædictorum trium monaſteriorum ſub pœna excommunicationis præſentibus inhibemus. Egredientes autem monaſteria absque prælatæ licentia, vel prælatis verbis contumelioſis inſultantes, prout plerumque fieri didicimus, per ipſas prælatas tamdiu a perceptione præbendarum ſuſpendantur quousque ad prælatæ gratiam humiliter venientes hujusmodi reatum emendent. Sententias autem ipſarum prælatarum hujusmodi ſuſpenſionis, tam in clericos, quam in dominas eis ſubjectas pro ipſorum culpis & negligentiis latas vel rite ferendas usque ad ſatisfactionem condignam faciemus diſtrictius obſervari. Prælatæ autem ſi in convictione hujusmodi exceſſuum præſertim in ſeipſas, & per conſequens in ipſarum monaſteriis commiſſorum fuerint negligentes, ſuſpenſæ ab adminiſtratione prælationum poterunt merito formidare. *Fredericus ex concilio Herpipolenſi.*

LXXXVIII. Quidam crudeles homines dum ad forum eccleſiaſticum, de quibus etiam merito habet cognoſcere, ab actoribus evocantur, nullius auctoritatis, qua dicitur, *qui honorat miſſum mittentem honorat*, immemores exiſtentes, nuncios eccleſiaſticorum judicum citationes & excommunicationes, vel alias judiciales litteras ſeu mandata deferentes verbis opprobrioſis, & quandoque diris verberibus quosdam captivantes, alios interdum ſuis rebus ſpoliantes, multipliciter afficiunt, ac perturbant, & impediunt citationem & mandatorum executionem in non modicam eccleſiæ libertatis contumeliam & jacturam. Conſiderantes igitur tales per ſtatuta concilii Herbipolenſis eſſe excommunicatos, & malitiis hominum non eſſe aliqualiter indulgendum: ita decrevimus ſtatuendum. Poſtquam reus, præmiſſa de hoc ſummaria cognitione, convictus fuerit judicis nuncios, litteras, vel mandata judicialia deferentes per ſe vel per alium verberaſſe, ſpoliaſſe, vel etiam captivaſſe, aut auctor in cauſa recognitionis fuerit convictus modo quo ſupra, ſimilia per ſe vel per alium perpetraſſe, uterque ac omnes alii quos conſtiterit nomine & occaſione cauſarum talia præſumſiſſe usque ad condignam ſatisfactionem læſo & judicibus exhibendam, excommunicationis ſententia percellantur, & eorum terræ & in quibus degunt, ſupponantur eccleſiaſtico interdicto. *Johannes.*

LXXXIX. Quia quidam propter potentiam, quidam propter crudelitatem nimiam citari

citari non poſſint perſonaliter, quidam etiam in caſtris habitant, ita quod nulla poteſt ad eos citatio pervenire. Idcirco juxta concilium Moguntinum provida & neceſſaria deliberatione ſtatuimus, ut contra talis citationis edictum tribus diebus dominicis in miſſa publica apud ipſorum parochialem eccleſiam, vel ſi parochialis ſacerdos juſtam timoris cauſam ſuo juramento oſtenderit, in eccleſia cathedrali ſolemniter publicare. Et ex tunc contra hujusmodi ac ſi perſonaliter citati fuerint procedere, ne ex malitia ſua valeant commodum reportare. *Fredericus.*

XC. Generales citationes de cetero fieri prohibemus. Statuimus ne quis judex eccleſiaſticus ſub generali clauſula ita ſcribat, *quos lator præſentium vobis nominaverit*, prohibentes ſacerdotibus, ne mandata talia exequantur. Nos enim tales citationum & commiſſionum litteras decernimus eſſe nullas. *Idem.*

XCI. Sub pœna excommunicationis omnibus ſacerdotibus & aliis clericis prohibemus, ne mandata vel citationes quorumcumque judicum delegatorum vel ſubdelegatorum recipiant vel etiam exequantur, niſi juſſo, reſcripto authentico, ſive jurisdictionis bulla papali, vel alio ſigillo authentico ſignato, & cum ex hoc litteris, quæ *Vidimus* appellantur per officialem civitatis curiæ noſtræ ſub hæc decretis & ſigillo ejusdem civitatis ſigillatis, & eorumdem reſcripti *Vidimus* ac mandatorum ſuſceptorum a copia ſibi retenta. *Idem.*

XCII. Quia perſonæ judicibus quibus auctoritate ſedis apoſtolicæ cauſæ committi valeant, & loca in quibus procedere, ad quæ partes citari debeant per nova jura ſunt expreſſa & limitata: idcirco omnibus rectoribus & ſacerdotibus noſtræ civitatis & diœceſis, ſub pœna excommunicationis firmiter inhibemus, ne ſi quando judicum delegatorum vel ſubdelegatorum mandata ſuſceperint, quibus aliquæ perſonæ citari mandantur, vel ſi alias de ipſorum judicum jurisdictione, vel alia de cauſa antedicta mandata de jure ſubſiſtere valeant veriſimiliter dubitaverint, ita nullatenus exequantur, ſed ſuper eis vicarium vel officialem noſtrum, qui pro tempore fuerint, requirant, & de ejus conſilio dictæ executioni ſuperſedeant, aut ſi juſſerint, exequantur. *Bertholdus.*

XCIII. Proceſſum quondam domini Johannis prædeceſſoris noſtri de ſalariis advocatorum, procuratorum & aliarum perſonarum curiarum noſtræ & archidiaconorum noſtrorum præcipimus obſervari. *Bertholdus.*

XCIV. Evitantes judiciorum eccleſiaſticorum & ſubditorum noſtrorum curiarum abuſus, ſcilicet quod frequenter citationes & monitiones ad certos & nominatos dies----- primo dies dominicus infra hebdomadam qua terminos citationis occurrit, plebanis præſentantur, & per ipſos diebus privatis publicantur, citatis, tunc circa rem ruſticam occupatis, de curialium et aliorum ſapientum conſilio ſic duximus ſtatuendum quod nulla deinceps citatio vel hujusmodi monitio ad nominatum diem concepta per quemquam plebanorum, niſi ante diem dominicum proximum terminum citationis vel monitionis præcedentem vel ſaltem in ipſo die dominico ante ſententiam publicæ miſſæ præſentata fuerit & poſtea ad minus trium dierum intervallum habuerint, quomodolibet publicetur, plebanus vero contrarium faciens, qualibet vice poenam decem ſolidorum ad fabricam eccleſiæ noſtræ Argentinenſis ſolvendorum incurrat & nihilominus citato vel monito ad damnum vel expenſas, quas hac occaſione pertulerit, teneantur. Orta autem diſſenſione circa præſentationem litterarum inter portitores & plebanos, plebanorum credi volumus juramento. Nullus autem ſigillifer citationes vel monitiones hujusmodi in ſabbatho, vel quarum data eſſet in ſabbatho cum terminus ſit inſcripti hebdomada, ſigilare præſumat. Alioquin ad damna & expenſas teneatur citato. Portitores autem hujusmodi deferentes citationes vel monitiones ad minus feria ſexta ab Argentina recedant. Qui ſi contra præmiſſa fecerint, factas non tenere decernimus, nec arctare citatum. Sententias vero contra præmiſſa latas, contra plebanos non exequentes hujusmodi per nos vetitas citationes & monitiones aut contra tales citatos vel monitos ex nunc volumus, & decernimus non tenere. Ac officialem quemlibet contra præmiſſa ſcienter procedentem & contra quem tam inique proceſſum fuerit; ad expenſas & intereſſe teneri. *Idem.*

XCV. Quia procuratores curiarum pro litterarum executionibus multa ſumentes, portitoribus exequentibus, qui labores & pericula ſuſtinent, avaritia canina nullam vel quaſi minimam tribuunt portionem: Ad hæc ut legationes haberi valeant contra morem ſolitum portitores, ſtatuimus & præcipimus, quod eisdem portitoribus de qualibet littera executioni mandata per eos ad minos unus obulus aſſignetur. Portitor vero minus recipiens vel ſubſtractionem portionis ſuæ ſibi factam ſubticens, & officiali non revelans, pœnam carceris ſuſtinebit. Procurator autem hæc excedens, & portionem hujusmodi portitoris ſubtrahens, tamdiu a procuratione & omnibus conſiſtoriis excludatur quousque pro qualibet vice unam libram denariorum officiali perſolvat, pro media parte ſuis, & pro alia media aliorum curialium uſibus profuturam. *Idem.*

XCVI. Cum

XCVI. Cum nonnumquam pro concione, etiam non communicantium multitudo vexetur: circa hoc ſic duximus ſtatuendum, quod in nulla citatione plusquam ſex perſonæ pro communione citentur, nec detur citatio talis, niſi eam impetrans ſe intellexiſſe veraciter citandos, excommunicato in citatione expreſſo communicaſſe prius dicat notario per fidem nomine juramenti. De quo ſi de hoc antequam factum fuerit contentio oriatur, tam impetrans quam notarius jurare corporaliter teneantur: alias judex habeat pro non facto. Citatæ etiam pro concione ſi plebano ſuo de non communicando eidem excommunicato ante abſolutionem in caſibus illicitis fidem dederint nomine juramenti, & hoc ſub ſigillo plebani per nuntium etiam ſimplicem ad terminum etiam citationis transmiſerit, & veniendo ad Judicium vel ad procuratorem mittendo ſint excuſati: ita quod contra eos procedi non debeat, neque poſſit. Citationes autem participantium contra præmiſſa faciendas cum ſubſecutis proceſſibus, ac ſententias contra præmiſſa ferendas decernimus non tenere nec non vexato contra præmiſſa adverſarium ad expenſas & intereſſe teneri, cui adverſario ad hæc refundendum procurare impetrans teneatur. *Idem.*

XCVII. Quia periculoſe interdicta pro penſionibus & pecuniarum & debitorum ſummis contra conſtitutionem Bonifacii papæ octavi qui hujusmodi interdicta irritat ipſo jure, proferuntur frequenter. Nos hujusmodi interdicta omnia pro pecuniariis debitis, cenſibus, vel penſionibus lata vel ferenda, ſive per delegatos ſedis apoſtolicæ, ſive per quemcunque officialem, declaramus virtute dictæ conſtitutionis populis penitus eſſe nulla. Inhibentes omnibus & ſacerdotibus, omnique clero, ne hujusmodi interdicta de cetero curent, vel in periculum animarum ſuarum obſervent ſententias & proceſſus in quovis talia non obſervantes, ob hoc latos vel ferendos irritos decernentes, omnesque hujusmodi impetrantes interdicta tam adverſariis, quam gravatis eccleſiis ad expenſas intereſſe teneri. Præmittimus autem ne divinum eccleſiæ ſubtrahatur officium, ut ſi qui debitores hujusmodi penſiones & cenſuum eccleſiarum & piorum locorum, pro eo quod non ſolvunt, in excommunicationum & omnium aggravationum ſententiis, ſervatis juxta morem curiarum debitis intervallis, per tres menſes ſorduerint animo indurato, judex quoque & Dominus temporalis hujusmodi excommunicatum, requiſitus per judicem eccleſiaſticum, ut in ſubſidium jurisdictionis eccleſiaſticæ illum ad redeundum ad matris eccleſiæ gremium ſua temporali jurisdictione compellat, qui hujusmodi ſubditum non curaverit exhibere contra hujusmodi dominos vel temporales judices, propter eorum contemtum, & maxime in loco eis ſubjecto ubi excommunicatus degit, per interdicti ſententias procedatur. *Idem.*

XCVIII. Ne actus judiciales curiarum deluſorii reddantur, præſertim cum per appellationes vel alias ad ſuperioris conſiſtoria deferuntur abuſum ſignaturarum quæ in ſpatio actorum ſignantur, per quas ipſa acta confunduntur, & quibus ſignaturis alibi non creditur, deteſtantes, ſtatuimus quod litis conteſtationes, concluſiones & alii actus principales, non in ſignaturis, ſed in ſpecialibus actis & ſigillatis ponantur, nec judex recipiat, niſi hujusmodi actus in proceſſibus inveniat ſigillatos. Quamvis autem prorogationes terminorum & ſuſpenſiones ſignari valeant in ſpatio: ſignaturas tamen hujusmodi fieri contra unam partium abſentem tamquam contumacem altera hoc petente, niſi de ſignatura hujusmodi ſigillatus judicii oſtendatur receſſus. *Fredericus.*

XCIX. Quia quædam in quibusdam partibus conſuetudo, imo potius corruptela deteſtabilis obſervatur, videlicet quod tam laicus, quam clericus in lecto ægritudinis conſtitutus ultra quinque ſolidos uſualis monetæ, vel aliam ſummam juxta illius loci conſuetudinem limitatam, nec piis locis quam perſonis eccleſiaſticis pro animæ ſuæ remedio & ſalute aliqua poſſit ordinare legata: conſiderantes prædictam conſuetudinem ſacris canonibus & ſæcularibus etiam legibus obviare: cum nihil ſit quod magis hominibus debeatur quam ut ſupremæ voluntatis liber ſtylus exiſtat: eamdem conſuetudinem Deo odibilem, animabus & bonis moribus inimicam, auctoritate hujus ſacræ ſynodi penitus reprobamus: firmiter ſtatuentes, ut unicuique, quem jura a teſtamentorum non prohibent factione, in ſanitate vel lecto ægritudinis conſtituto legandi, diſponendi & ordinandi de bonis ſuis ſibi a Deo collatis circa pia loca & perſonas eccleſiaſticas, dummodo ſuos hæredes contra ſanctiones legitimas non prætereat, libera ſit facultas: volentes & præcipientes ut per univerſos prælatos & judices eccleſiaſticos omnes clerici & laici impedientes defunctorum legata ſeu ultimas voluntates per excommunicationis in perſonas, interdicti in loca ſententias octo dierum monitione præmiſſa, ferendas, ab hujusmodi impedimentis deſiſtere compellantur. *Bertholdus.*

C. Cum nonnulli clerici executores largarum eleemoſynarum quæ pro anima pauperibus erogari tenentur, hujusmodi, diſtribuenda mendicantibus diſtribuunt conſanguineis,

vel amicis, imo quandoque, quod deterius eſt, uſurpare ſuis uſibus non formidant: præſenti decreto ſtatuimus tales executores non liberari, nec eis quod ſatisfecerint concedi, niſi hæc publice diſtribuant, loci etiam plebano ſciente Plebani etiam hujusmodi negligentias ad nos deferant, ſi divinam & noſtram velint effugere ultionem. *Idem.*

CI. Item, inhibemus ne de cetero aliqua religioſa ſæcularisve perſona ſe auctoritate diſpenſandi, abſolvendi aut alio quovis modo nobis ratione dignitatis pontificalis vel Jurisdictionis a jure conceſſa & ſpecialiter reſervata aliqualiter intromittant, vel eadem auctoritate quovis modo utatur, niſi cui nos eamdem auctoritatem, ſicut opportunitas ſuaſerit, in parte vel etiam generaliter duxerimus licite committendam, & qui de hoc ſe oſtendat noſtris patentibus præmunitum.

CII. Item, indulgentias quibusvis perſonis Argentinæ conceſſas, ut in earum domibus poſſint celebrari divina præſentibus revocamus. *Idem.*

CIII. Jus & conſuetudinem eccleſiæ noſtræ Argentinenſis ab antiquo ſervatam, ſcilicet quod & qualiter decedentes clerici ſaltem tertonem legare epiſcopo teneantur, inviolabiliter præcipimus obſervari. *Idem.*

CIV. Poteſtatem diſpenſandi, abſolvendi, & ſi ratio exegerit invitandi, interpretandi & corrigendi ſuper ſtatutis ſynodalibus præmiſſis nobis ſpecialiter reſervamus. *Idem.*

CV. Sigillifero autem curiæ noſtræ, ut has noſtras conſtitutiones & quoslibet notabiles proceſſus noſtros in uno libro conſcribi faciat, & in curia noſtra continue conſervari, ut ad illum, cum opus fuerit, habeatur recurſus diſtricte mandamus. *Idem.*

CVI. Omnibus quoque abbatibus, abbatiſſis, prioriſſis, præpoſitis, prioribus & aliis collegiatarum noſtrarum eccleſiarum, vel monaſteriorum prælatis, omnibus archipresbyteris, ut hujusmodi noſtra ſtatuta in ſcriptis recipiant infra duos menſes & archipresbyteri ſuis confratribus publicent bis in anno, in virtute ſanctæ obedientiæ & ſub pœna excommunicationis firmiter præcipiendo mandamus.

XVI. Vom Hoch-Stifft Trient.

I.

Revers, ſo dem Hoch-Stifft Trient, von dem Röm. Könige Ferdinando I. als Grafen zu Tyrol bey Aufrichtung der Tyroliſchen Landes-Ordnung gegeben worden, de Anno 1536.

WIr Ferdinannd von GOttes Genaden Röm. König zu allen Zeiten Mehrer des Reichs in Germanien, zu Hungarn, Behaimb, Dolmatien, Croatien vnd Slauonien König, Infant in Hiſpanien, Erz-Herzog zu Oeſterreich ꝛc. Bekhennen vnnd thuen kundt allermigclich, für vnnß vnnſer Erben vnnd Nachkomen, regierennd Landsfirſten vnnſerer Firſtlichen Grafſchafft Tyrol, als wir in negſtuerſchinen 32iſten Jahr des Monats Aprill in diſer vnnſerer Fürſtl. Grafſchafft Tyrol ain Lantordnung durch Aufrichtung aines neuen Landt-Libels fürgenomben vnd beſtätt haben in wellicher Landt-Ordnung vnd Landt-Libell im 28. Titl 9. Puechs die Begriff vnd Confin bemelten vnnſern Fürſtl. Grafſchafft Tyrol geſezt ſein, darunter diſe nachuolgende Wort ſteen:

Nemblichen die Herrſchafft Roucreit Brentoni vnd Aui mit ihrer Zuegehörung vnd was an der Etſch herauf gegen Triendt gelögen iſt, darnach am andern Orth des Gartſee, vnd was auch gegen Triendt gelegen iſt, auch Reiff vnd Schoß Penedo vnd was darzue gehört, die Judicaria vnd Randona gegen Preß vnd dem Herzogthumb Maylandt gelegen, auch die Graffen von Arch, Ladron, Herrn von Agreſt vnd Nonitz) deßgleichen auch in den Regiſtern oder Tabulatur an meer Orthen austruckhenlich geſezt iſt, das die Judicaria Randona vnd anndere Fleckhen dem Stifft Triendt vnterworffen, zu diſem vnſern Land gehörig, hat der Hochwirdig in GOtt Vatter, Herr Bernhardt der H. Röm. Kirchen des Tituls S. Stephani in Codes Monte Prieſter, Cardinal vnd Biſchoff zu Triendt, vnſer lieber Freundt, Firſt, Praſydent vnnſers gehaimen Raths vnd Obriſter Canzler, ſich darob bey vnnß beſchwärt, vnd vermänt das ſolliches ſeiner Lieb dem Stifft Triendt vnd deſſelben nachkomende Biſchoffen konfftiger Zeit Schmölerung, Nachtl Schaden vnd Abbruch geben möchte. Dieweil dieſelben Orth vnd Fleckhen, die Judicaria Randona, die Statt Reiff vnd andere dergleichen mer in diſer vnſer Grafſchafft Tyrol nit gehöreten welliches doch mit der Zeit durch ſolliche Wort in berierter vnnſer Landts-Ordnung begriffen verſtanden werden möchte, ſonndern durch ſein Lieb vnd nachkomende Biſchoffen zu Triendt, als Firſten des Heil. Röm. Reichs von weylendt vnnſern Vorfahrn ſeel. Gedechtnus den Röm. Kay.- vnd Königen vnnß als Röm. König auch vnnſern Nachkomen am H. Reich vnd demſelben Reich, als freye Reichs-Lehen, erkant vnnd empfanngen worden, vnd erkannt vnd empfangen werden ſollen, vnd alſo demſelben Stifft Triendt zuegehörig vnd vnterworffen, auch des in gueter Gewer vnd Inhabung waren ſein Lieb wurde auch aus Ihrer Aidt-Pflicht mit dero ſy dem H. Röm. Reich zuegetan verwant vnd getrungen ſolliches zu Aſern vnd ſtilſchweigennd nun hinyber geen, damit durch ſollich ſeiner Lieb ſtillſchweigen demſelben Röm. Reich nichts entzogen werden möchte, welliches dann ſeine Lieb vnuerantworthlich were, vnd dieweil wir dann genuegſamlich erynnert ſein worden, das die Verordneten von vnnß vnd ainer Erſamben Landſchafft diſer vnſer Grafſchafft Tyrol zu Aufrichtung ſollicher Lants-Ordnung des 28. Capitls 9. Puechs ſeiner L. dem Stifft Triendt vnd deſſelben nachkommenden Biſchoffen zu kainen Nachtheil vnd Abbruch, ſondern Ohngeuerd geſezt haben, ſo allein aus dem genommen, das wir als Graffe zu Tyrol des Stiffts Triendt Voggt vnd Schirmherr ſein, vnd deßhalber etliche ſondere Verträg durch weylend vnnſere Vorfordern regierendt Landts-Firſten diſer vnſer Grafſchafft vnd ſeiner L. Vorfarn Biſchoffen zu Triendt vnd demſelben Stifft Triendt, zuegehörig, vnd vnterwirffig, in der geweſnen Schwäbiſchen Puntsainigung zum Tail benennt geweſen ſein, darumb das Sy von demſelben Schwäbiſchen Punt, als mit uerwonnte vnnſerer Grafſchafft Tyrol und dero Schutz vnd Schirmher des Stiffts Trient wie gemelt zuegeſtanden, deſto ſtatlicher zu ſchuzen vnd zu ſchirmen angenomen wurden.

Desgleichen ſeint wir auch gnuegſamblich erynert, das das vermelt Regiſter oder Tabulatur durch dieſelben vnnſere vnd vnnſere Erſambe Landtſchafft Verordnete mitgemacht, ſonnder iſt nachuolgents ohngeuerde hinzue gethan worden, demnach vnd hierauf ſolliche gedachten vnnſers Freundts Firſten Preſydenten vnd vnnſers gehaimben Raths vnd Obriſten Canzlers Cardinal vnd Biſchoffen zue Triendt fürgebrachte Beſchwörd vnd ſeiner L. vleißiges Anſuechen vnd Begeren hierinnen billiches vnd gnediges Einſöhen fürzunemben vnd Wendung zu thuen, vnd damit ſeiner L. dem Stifft Trient vnd deſſelben nachkomenden Biſchoffen konfftig Zeit aus Miſuerſtandt berierter Wort in angeregten 28. Titl. des 9. Puechs auch des Regiſters oder Tabulatur an was Orth das were geſezt vnd begriffen kein Nachtl, Schmölerung, Schaden vnd Abbruch weder an Ihren habenden Regalien vnd Belechung von dem H. Röm. Reich auch Inhabnus vnd Gewöhr noch in ander Weg wie billich komen möchte, haben wir mit rechten Wiſſen auch zeitlichen Rath vnnſer trefflichen Räth vnd Landtleith dieſe Declaration, Erclärung vnd Erleiterung gethan, thuen auch die hiemit in Crafft diß Brifs alſo vnd dergeſtalt das ſollichen Begriff vnd Verzaichnus den Gränitzen den ehebemelten Stifft Triendt vnd deſſelben gegenwirtigen vnd nachkomenden regierenden Herrn Biſchoffen ohn allen Schaden vnd Nachtail vnd nit minder ſeyn ſollen als were dieſelb Benennung vnd Vergriff der Granizen ſo uil des Stifft Triendt vnd deſſelben zuegehörige vnterwirfige Orth vnd Fleckhen antrifft in berierte vnnſer aufgerichte vnd beſtättigte Landtordnung nit geſezt worden, auch das es mit ehegedachten Cardinalen vnd allen nachkomenden Biſchoffen zu Trient anderſt nit gehalten werden ſoll, weder wie die obangeregten Verträg zwiſchen weylend vnnſern Vorfordern Graffen zu Tyrol auch vns vnd ſeiner Liebden vorfordernden Biſchoffen des Stiffts Trient vnd ſeiner Liebden ſelbſt aufgericht ausweiſen, vnd Inhalten, des zu Sicherhait vnd Urkund haben wir diſer Briefe 2. vnter vnſern anhengenden Inſiegl gleichlautend aufrichten vnd verferttigen laſſen, vnd gedachten Cardinalen vnd Biſchoffen zu Triennt zuegeſtelt zu ſeiner Liebden des Stiffts und des Stifft nachkommenden Biſchoffen Notdurfft, wo konfftiger Zeit des Stiffts zuegehorigen Granitzen halben gegen ſeiner Liebden dem Stifft vnd des Stiffts nachkomenden Biſchoffen aus angeregten Worten in der Lantordnung vnd dem Regiſter begriffen was zu Nachtl, Abbruch oder Schmöllerung ihrer tragenden Regalien vnd Belechung von den Heiligen Römiſchen Reich auch Inhabung vnd Gewöhr oder in andem Weeg fürgenomben oder gehandlt wolt werden, ſo aber kaines weeges beſcheben ſein, auch weder durch vnnß oder vnnſere Erben vnnd Nachkomen regierende Landsfirſten vnnſer Grafſchafft Tyrol in kain Weiß noch Weeg geſtatet werden ſoll, haben fürzubringen und zu gebrauchen.

Wir haben auch zu merer Gewißhait diſen Brief dieweil nun ſolliche vnnſer Land-Ordnung gedruckht vnd allenthalben ausgangen iſt. Dardurch leichtlich in ander Weeg kain Correction vnd Enderung gethan mögen werden, in die drey verſigilten Landts-Ordnungen, dero wir die aine in vnnſern Schatz-Gewölb in vnnſer Statt hier zu Vnſprugg, die ander zu Behaltnus der Lants-Freyhaiten diſer vnnſer Grafſchafft vnd die drit mer benannten Cardinalen vnd Biſchoffen zu Triendt zuegeſtelt haben vnd zu end einſchreiben laſſen, vnd mainen vnd wöllen ernſtlichen, das alle vnd iede Landts-Ordnungen vnd Libellen ſo ehe vnd vor diſer vnnſer Correction, Declaration, Erclerung vnd Erleiterung ausgangen ſein wider diſe vnnſer gethone Correction, Declaration, Erclerung vnd Erleiterung der Granizen der Orth vnd Fleckhen dem Stifft Triendt

Trient zuegehörig vnd vnterwirffig, nichts wirckhen vnd fürtragen, ſonndern ſoll allenthalben veſtigclich gehalten werden wie obſteet, vnd als were ſolliche in ieder ausgangnen Landt-Ordnung inſonderhait verſöhen, darein verleibt vnd austruckhenlich begriffen worden, es iſt auch vnnſer Will vnd Mainung, wann wir hinfiro yber kurz oder lanng das bemelt Libell verenndern, oder mindern wurden, daß alsdann die Worth in den 28. Titl 9. Puechs ſouil in diſen Reuers vnd Tabulatur bemelts Libell begriffen, dem benannten Stiffte Trient nachtailig ſein mecht, außgelaſſen werden ſollen, alles treulich vnd ohngeuerde. Geben in vnnſer Stadt Yn-ſprugg den 20. Tag Monats Julii 1536. vnſer Reiche des Römiſchen in 6. vnd der andern im 10. Jahr.

II.

Des Röm. Königs Ferdinandi I. als Grafens zu Tyrol Bericht und Erklärung gegen die Craiß-Verordnete zu Wormbs, die Vertretung der Stiffter Trient und Brixen beym Reich betreffend, de Anno 1545.

Biſchov von Brixen.

ISt zu der eylenden Hilff wider den Tyrckhen der zwei viertl Fueß Volckh baar angeſchlagen auf 1092. fl. aber Königl. Maj. von Ungarn und Boheimb, als Ertz-Hörtzog zu Oeſterreich unterſteet Se. Fürſtl. Gn. mit Landt-Steuren, Raiſen und Hilfen zu ziechen unter das Hauß Oeſterreich mit der Beſchaidenheit, daß Se. Fürſtl. Gn. zu Unterhaltung Regiments- und Camer-Gerichts bezalen, aber ſonſt nichts anders in das Reich zu thuen ſchuldig ſein ſoll, zeigt an, das weil. Kaiſer Maximilian, und jetzo Kaiſer Carl, von des Haus Oeſterreich wegen, die Biſchove zu Brixen alweg alſo gehalten haben, und begehrt an Statthalter und Regiment im H. Reich damallen zu Oeßlingen mir zu befelchen, das ich gemeldten Biſchove ſolcher Anſchläg halb weiter nit firnembe, beclag, noch gegen Jme procediere, ſondern gantz unangeſuecht laß, alles weiter Innhalt Sr. Mayeſt. Schreiben an Statthalter und Regiment gethan, und des Zedls ſo Se. May. mir des Ausſchuß halber überantworten laſſen hat, darauf Statthalter und Regiment meine gnädig und günſtige Herren mir am 20. Tag Sept. A. im 24. befolchen, bis auf nächſtkünfftigen Reichstag ſtill zu ſtehen, alßdann den Stenden des Außzugs mit angehängter Maß fürzubringen, und Beſcheidts darab zu gewahrten, und zu empfachen, was ich mich hinfiro darinn halten ſoll.

Biſchov zu Trient.

Allermaſſen unterſtehet benente Kön. May. mit dem Biſchoven von Trient mit allen Reichs-Beſchwerden, gleichwie mit dem Biſchove von Brixen oben angezeigt iſt, zu halten.

(L. S.) Das diſer Extract den Original-Actis gleichlautend ſeye von Worth zu Worth, bezeigt die

Churfl. Maintziſche Cantzlei.

Was dann belangt die Stende, und die jennige, ſo Ihr Königl. May. bis anhero gegen den Reich vertreten, und antzogen, haben ſich Ihre Königl. May. dem H. Reich Teutſcher Nation zu Wohlfahrt und gueten und fürnemblich damit die Stände des Reichs gründtlichen abnemben, und ſpihren mögen, das Ihre Königl. Mayeſt. Ihren aignen Nutz in dem Fall des H. Reichs Wolfahrt nit firſetzen, oder ſuechen wollen, ihres Gemiehts und Willens nachvolgender Maſſe entſchloſſen.

Nemblich wiewol Ihre Königl. Mayeſt. und derſelben Vorfahren am Haus Oeſterreich mit den Stifften Trient und Brixen, auch dem Gotts-Hauß Murpach in ſondere Verträg und Verwantnus khommen, ſo iſt doch ſolches am maiſten zu ihrer ſelbſt Wolfahrt, Befried- und Erhaltung auch Verſuechung bemelder zwoer Stifft gegen denſelbigen beſchwerlichen und ſorglichen Anſtöſſeren geſchechen, und Irer Königl. Mayeſt. noch deren Vorfahren Fürnemmen, Willen oder Mainung nie geweſt, auch noch nit, ſolchen Stifft, und Gottshauß dem H. Reich zu entziehen, ſondern vilmehr dieſelben vor unbillichen Gewalth zu ſchützen und ſchirmen, damit die bei dem H. Reich langwirig erhalten werden möchten, wie dann ſolches Schutz und Schirmbs, ſonderlich bey ietzigen Läuffen, und Zeiten zum höchſten vonnöthen, und wo der bißher nit geweſt, dieſelben Stifft, wie höchlich zu beſorgen, vor langen dem H. Reich ſo wol als das Patriarchtumb Aglar in Friaul abgetrungen worden ſeyn möchten; Es laſſen auch die Königliche Mayeſt. gnädiglich geſchehen, daß bemelter Stifft Biſchov und Prelaten zu Murbach Ire Fürſtl. Regalia und Lehen ie und alwegen von Röm. Kayſer und Königen empfahen, auch ihren Fürſtl. Standt, Seſſion und Stimb, wie andere des Reichs Fürſten in allen Reichs-Tägen haben, und alſo für unwiderſprechliche Fürſten des Reichs, die ihr Angebühr zu Erhaltung des Camer-Gerichts im H. Reich iederzeit gereicht haben, und daſelbſt Recht nemmen und geben, erkannt, und gehalten werden, ſich auch des H. Reichs gemeinen Rechten freuen, und gebrauchen, und zu Erhaltung des Camer-Gerichts ihr Angebihr iederzeit reichen ſollen. Daneben ſo bewilligen die Königl. Mayeſt. bemeldter Stifft, und Gottshaus pillliche Anſchläg, damit Sie ietzt und künfftiglich belegt werden, auf ſich zu nemmen, und dem Reich wirckhlich zu erſtatten, auch an aller gebihrenden Gehorſamb nichts abgehen zu laſſen.

Und

Und dieweil dann dem H. Reich der obbemeldten Stifft Trient und Brixen, auch Gotts-hauß Murpach an aller Obrig- und Gerechtigkheit gar nichts abgeet, noch entzogen wirdet, ſo werden die Stend mit diſem der Königl. Maj. gnädigiſten Bericht und Erbiethen ſonder Zweifl der Pilligkheit nach beniegig, und derhalben aincher vereren Auſpiehrung, oder Cognition von unnöthen ſeyn.

(L.S.)

Churfürſtl. Mäyntziſche Cantzley.

Relation in Churfürſten-Rath in obliger Sache.

Als aber verner in Königl. Maj. Schrifft der zweyer Stiffter Trient und Brixen, auch des Gottshaus Murpach halben Anregung beſchicht, mit angehängter Bewillig- und Zuelaſſung, Empfachung der Regalien, Seſſion, Standt und Stimb auf allen Reichs-Tägen, Erlegung Ihr Angebihre zu Erhaltung des Kayſerlichen Camer-Gerichts, auch Laiſtung der Reichs-Anſchläge.

Hierauf iſt bedacht, obgleich Jetzbemeldter zwayer Stifft und Gottshaus halber, an allen obbeſtimbten kein Mangel ſein, oder erſcheinen ſolte, ſo iſt doch zu beſorgen, daß nichts deſto weniger hierdurch jetzt und ins khönfftig dem Reich an ſeinen Freiheiten, Rechten und Gerechtigkheiten abgeen, auch das Aigenthumb entzogen werden mochte, derowegen nit unratſamb, ſondern nothwendig die Königl. Maj. unterthänigiſt zu piethen, und zu erſuechen, dieweil ermeldte Stifft und Gottshaus ohne Mitl zum Reich gehörig, Sie alſo darbey bleiben, und ihre Anſchläge ſelbſt erlegen zu laſſen: Das auch im Fall der nit Erlegung oder ungehorſambe wider ſie, und nit die Königl. Maj. an Camer-Gericht procediert werden ſoll.

(L.S.) Daß diſer Extract der original Relation von Wort zu Worth gleichlautend, bezeigt

Churfürſtl. Mayntziſche Cantzley.

Relation in Fürſten-Rath de An. 1548.

Dergleichen ſo vil die Biſtumb Trient und Brixen, und Murbach belangt, laſts der Fürſten-Rath bei dem Begriff der Relation auch bleiben, damit unter den Stenden ein Gleichheit gehalten, und wo es je anderſt nit ſein khönt, möcht dem Fiſcal dieſe Sach zu rechtförtigen, und zu juſtificieren auch anbefolchen werden.

Der 18. und 19. Articul die Cron Böheimb auch die Biſtumb Trient, Brixen, und das Gottshaus Murbach belangend ſeind verglichen, und laſſen Ihnen die Churfürſtl. Verordneten der Fürſten und Stände Zuesetze oder Anhänge, in diſen beeden Articulen gefallen.

(L. S.) Daß etc. bezeigt

Churfürſtl. Mainziſche Cantzlei.

Weiterer Bericht Königs Ferdinandi primi an Kayſer Carl den 5ten den 18. April 1548.

Allerdurchleichtigiſter ꝛc.

ALs Eur Lbd. und gemeiner Stendt Relation, ſo ſie, der Anſchlög halber, übergeben, ſonderlich von wegen etlicher Puncten und Articul uns als König zu Böheimb und Ertz-Hörtzogen zu Oeſterreich belangend zuegeſtölt, und darüber unſers fereren Berichts begehrt, haben wür uns darinn nothdürfftlichen erſehen, und nachdem wür uns auf jüngſt zu Wormbs gehaltenem Reichs-Tag aus freundl. und gnediger Guetwilligkheit, auch zu Beförderung eines gemeines richtigen und beſtendigen Reichs-Anſchlags von unſers Haus Oeſterreichs, und deſſelben anhängigen, und einverleibten Ständen, Gliedern und Unterthanen wegen gantz mildiglich erclert, und erbothen: uns auch weiter, dann einig unſer löbl. Voreltern je gethan, oder uns nach aller Gelegenheit unſers Haußs Oeſterreichs wol erworbnen, und lang hergebrachten, auch das H. Reich theur, und wolverdiente Exemption und Freyheiten von uns fueglich begert, oder gehofft werden migen, eingelaſſen, ſo heten wür uns nit unpillich verſehen, das gemeine Stände ſolch unſer mülde Erclehrung und hochs Erbiethen, inmaſſen dann noch zu Wormbs von villen Stenden gegen uns und den unſeren geſchechen, zu freundl. und gehorſamen Begniegen angenomben, und uns nit weiter erſuecht haben, noch ſich etlich wenig unſer abgönſtig wider Parteyen zu jetzigen unnothdürfftigen ſcrupulieren bewegen laſſen ſollen, dann als Eur Lbd. und Kayſ. Maj. erſtlich der zweyen Stifft Trient und Brixen auch des Gottshaus Murpach halber, ſo wür in gemeinen Reichs-Anſchlögen zu vertretten bewilligt von gemeinen Ständen unterthänniglichen erſuecht worden, uns zu vermögen, obberührte Stifft und Gotteshaus bei den Reich bleiben, und ihre Anſchlöge ſelbſt erlegen zu laſſen, khönen wür uns nit gnuegſamb verwundern, warumb ein ſolch Unvertrauen in uns geſtölt, und wür verdacht werden ſollen, alß ob hierdurch jetzt, oder khönfftiglich dem Reich an ſeinen Freiheiten, Rechten, und Gerechtigkheiten was abgehn, und das Eigenthumb entzogen werden möcht, ſo doch gemeine Stendt aus angerechter unſerer Wormbſiſcher Erclerung (ſo ihrer übergebnen Relation anhengig iſt) lauter und clar befunden, des wür dann E. K. M. zum mehreren Grundt hiemit auch Briederlichen berichten, daß unſer Gemüth, Will und

Mainung nie gewesen, auch noch nit ist, und nimmer sein soll, noch wird dem Reich an diser Stiffter und Gottshaus Obrigkeit, Aigentumb und Rechten das wenigist zu entziechen, noch die von ihren Fürstl. Standt und Freiheiten zu dringen, sonder lassen Sie Fürsten und Ständt des Reichs allerdings sein und bleiben, auch daneben billig geschechen, daß Sie ihre Regalia und Lehen empfachen, dieselbe gegen E. L. und Kayſ. Maj. und dem Reich jederzeit verdienen, auch ihren Fürstl. Stand, Session und Stimb im Reich haben, und dann sich auch aller Fürstl. Ehren, Würden, Recht und Freyheiten, deßgleichen des H. Reichs gemainen Rechten, wie andere Firsten und Stendt freyen und gebrauchen, und zu Unterhaltung des Camer-Gerichts ihr Angebühr laisten.

Daß sich aber berierte Stiffter und Gottshaus mit unseren löbl. Voreltern, und uns daneben in sondere Verträg und Verwändnus von pössers Schutz und Schirmbs wegen eingelassen, und wür Sie vermög derselben in für fallenden Reichs-Anschlögen wirckhlich zu vertreten, und ihre angebihrende Anschlög yederzeit für sie zu erlegen auf uns genomen, das ist dem Reich ohn allen Nachtheil, aber wol zu Nutz und bemelten Stifften und Gottshaus ihrer Gelegenheit nach zu scheinparer Wolfahrt und Befridung, und damit sie bei dem H. Reich desto paß erhalten, geschützt, und geschirmbt werden möchten, auch von ihren sorglichen Anstösseren desto weniger davon getrungen wurden, wie dan ohn solche Bewantnus leichtlich beschechen mögen, dem Reich und ihnen selbs zum pösten Nutz ervolgt, und geschechen etc. Augspurg den 18. April Anno 1548. übergeben.

(L. S.) Daß dise Abschrifft ꝛc.
Churfürstl. Maintz. Cantzlei.

Gemainer Stendt Bedenckhen.
Augspurg den 28. April 1548.

Und so vil dann ferner die beede Stifft Trient und Brixen darzue das Closter Murbach betreffend ist nit ohne, das vor und an den Kayſ. Regiment zu Nürnberg Anno 1522. allerhandt Bericht und Bedenckhen solchenhalb vorgelaufen, daß auch die beede Grafschafften Görtz und Schaumburg ꝛc. in des H. Reichs Register vor und nach den Anschlag zu Worms An. 21. aufgericht in Anschlögen, als andere des Reichs Stende, und Glider begriffen, befunden worden, derhalben Churfürsten, Fürsten und Stend auf der Kayſ. Maj. gnedigst Begehren aus dem und anderen Ursachen mehr der Kayſ. Maj. Ihre Wolmeinung in der übergebnen Ringerungs-Handlung unterthänigist nit haben verhalten sollen, diewell aber die Kayſ. Maj. in dem Bericht der Crais-Räthen zu Worms An. 45. diser Dinge halber zuegestölt, deßgleichen in disen jetzigen der Königl. Maj. Bericht sich allergnedigst vernehmen lassen, daß Ir Königl. Maj. Gemieth, Will und Meinung nie gewesen, auch noch nit ist, und nimmer sein soll noch wirdet dem Reich an diser Stifft und Gottshaus Obrigkeit, Aigenthumb, und Rechten das wenigist zu entziechen, noch die von Ihr. Fürstl. Standt, und Freiheiten zu dringen, sonder lassen Sie Fürsten und Stende des Reichs allerdings sein und bleiben, auch darneben pillich geschechen: daß sie ihre Regalia und Lehen empfahen, dieselbe gegen die Keys. May. und dem Reich yederzeit verdienen, auch ihren Fürstl. Standt, Session, und Stimb in Reich haben und dann sich auch aller Fürstl. Ehren, Würden, Recht, und Freiheiten, deßgleichen des Heil. Reichs gemeinen Rechtens wie andere Fürsten, und Stendt freuen und gebrauchen und zu Unterhaltung des Camer-Gerichts ihr Gebihr leisten, solches nemen gemeine Stendt und der abwesenden Räthe, und Gesanten unterthänigl. an, und wilfahren Ihr May. in solchen gehorsamblich, doch dem Röm. Reich seine Gerechtigkeit an den Gottshaus Murpach darin es gelegen, in alle weg vorbehalten, und unvergreiflich, wie dan die Stend der Königl. May. gnedigst Erbieten dahin gericht, auch nit anderst verstanden.

(L. S.) Daß diser Extract &c.
Maintz. Churfl. Cantzley.

III.

Protestatio Apologetica des Ertz-Hauses Oesterreich, wegen der gefürsteten Grafschafft Tyrol, wider die von denen Stifftern Trient und Brixen prætendirte Reichs-Immedietät, de Anno 1641.

Als auf der Röm. Kayſ. Maj. unsers allergnädigisten Herrens ꝛc. bey gegenwärtiger Reichs-Versamblung an gesammten Churfürsten, und Stend, auch der abwesenden Räth und Potschafften schrifftlich gelangtes Erynnern, wie in andern Reichs-Räthen, also auch in löbl. Fürsten-Rath von Verpflög- und Unterhaltung Irer Kayſ. Maj. und des H. R. Reichs Khriegs-Völckhern, in denen assignierten Winter-Quartieren underschidlicher mahlen gehandlet worden, haben sich beeder Stüfter Triendt und Brixen dabei befundene Potschaffter und Gesandten gleich anfangs dahin bezeugt, daß sie in particulari nichts zu bewilligen, sondern durch die Fürstl. Grafschafft Tyrol in dergleichen Reichs-Anlagen gegen dem Römischen Reich vertretten werden müesten, darbei es dann zu verbleiben hette, gestalten Ihnen auch hierüber von einigem Standt villweniger aber von des hochlöbl. Hauses Oesterreich anwesenden Gesandten, daß wenigiste nit widersprochen, noch auch zu einiger Weiterung Ursach geben worden, des Versehens, weil es diß Orths ein richtig und bekhantliche Sache wer, es solten auch dabei alle anderwärtige Anhäng und Disputationes, so weder zu diser Materie, noch villweniger an disen Orth gehörig vermitten bleiben; So hat aber dessen ungeacht der Brixnerisch Gesandt sich volgendts den 23. Decembr. jüngsthin gelusten lassen, an stath seines gebührenden Voti gantz extra propositam materiam ein weitläuffige schrifftliche protestation wider daß hochlöbl. Hauß Oesterreich, alß rechtmäßigen erblichen Innhaber der Fürstl. Grafschafft Tyrol offentlich zu verlesen, und dasselbige darynnen vor gemeinen Fürsten und Stenden mit gantz ungleichen, und unerfindlichen Umbständen zu verclagen, und zu beschrayen, alß solten von hochermeldtem Hauß die beede Stüfft Triendt und Brixen wider hergebrachte Freyheit in ein Landes-Fürstl. Subjection gezogen, und entgegen deren in Reichs-Abschid An. 1548. §. nachdem auch in der Ringerungs-Handlung ꝛc. von weil. Khönig Ferdinando dem Ersten gethaner Declaration, und Verreversierung mit allerhandt unerträglichen Neuerung beschwert werden wollen.

Darbei es angedeuter Brixner. Gesanter noch nit verbleiben lassen, sondern er ist auch in etlichen hernach gevolgten sessionibus mit continuirlicher Widerholung dises seinen vermainten Voti so weit fürgebrochen, daß er sich entlichen auch vermessen derffen den 13. Decembris offentlich in gesetzten Rath dise Red zu fieren, daß nit die Stifft Brixen in der Grafschafft Tyrol, sondern dise in der Stüfft Territorio gelegen wer.

Seitemahlen aber mit dergleichen Zuelag, und maß darbei merers angehenckht worden, dem hochlöbl. Hauß Oesterreich gantz ungietlich, Gewalt und Unrecht geschicht; Als hat man volgendts ermeldten 13. Dec. zum Beschluß der Session nit umbgeen khünen, an stath und im Nahmen desselben solches alles mit khurtzer Außfierung mindl. zu widersprechen und dabei gleichwol seiner Zeit und Orth die weitere Nothdurfft außzufiern vorbehalten.

Und obwohlen diser beeden Stiffter Brixen und Triendt, alß die hierinnen communem causam agiern, vermeinte Beschwerungen ihrer Natur, Art, und Aigenschafft nach also beschaffen, daß derowegen ain Herr und Land-Fürst der Fürstl. Grafschafft Tyrol, Crafft wohl und löblich hergebrachten Exemptionum, Freiheiten und Herrligkheiten vor einem Röm. Kayſer, quatenus tali, villweniger vor gemainen Chur-Fürsten und Ständen des Reichs inn- oder ausserhalb Rechtens Red und Antwort zu geben nit schuldig, jedoch und dieweil man gewisse Nachricht daß mehrbestelter Brixnerische Mandatarius sein verlesne Protestation hin und wider den anwesenden Chur- und Fürstl. Räthen, und Pothschafften unersucht und unansprochen obtrudendo communiciert, und also so vil an Ihm gelegen sein mag, das hochlöbl. Hauß Oesterreich mehr und mehr ungietlich zu diffamieren, und bei gemainen Chur-Fürsten und Ständen des H. Röm. Reichs in ungietlichen Verdacht zu steckhen unterstanden, so hat man an Seiten hochermeldtes Ertz-Fürstl. Hauses noch weiter für nottürfftig funden, ober angeregte mindliche Gegen-Protestation zwar nit in Meinung sich diß Orths in einige rechtliche Weitläufftigkheit einzulassen, de quo solenniter protestatur, sondern allain schlechter summarischer Erzehlungs-weise, und damit die anwesende Chur- und Fürstl. Gesanten den Ungrundt des beschechnen Brixner. Fürbringens desto leichter verspürn, und begreiffen mögen, desselben Beschaffenheit auch schrüfftlich außzufiern, und khirtzlichen zu widerlegen.

Und Erstlich last man an Seiten des Hauß Oesterreichs an seinen Orth gestelt sein, wie und wellicher Gestalten mehrberierte beede Stüffter Ire Fürstl. Regalia, Rechten und Herrligkhaiten, auch Land und Leüth von dem H. Röm. Reich zu Lehen zu empfangen hergebracht: man gesteet Inen aber dabei ein weiter- und merers nit, alß waß die alte Investiturn, Lehen- und Regal-Brief außweissen, und mit sich bringen thuen, und khan dabei kheinen Wegs nachgeben, daß sich die ein oder ander Stüfft, Irer temporalitet, Landen und Leuthen halber, einigen beschlossen Fürstenthumbs, und sublimis territorii zu beriemen haben, noch auch solliches dergestalt und in solcher Qualitet von Röm. Reich jemahlen zu Lehen empfangen, oder mit demselben geraist und gesturt, oder Ire Reichs-Anschleg immediate von alten herr den Röm. Khayſern, oder deren Reichs-Pfeningmaistern selbst erlegt haben sollen, sondern es weiset die ocularis demonstratio allen denjenigen, welchen die Graintzen der Fürstl. Grafschafft Tyrol bekhant, daß mit und in derselben der Stüffter zuegehörige Schlösser, Stett, Dörffer, Landt und Leuth allerdings umbgeben, becraist, und vermengt sein, also und dergestalt, daß ein Herr, und Landt-Fürst in Tyrol yber alle seine Zu- und angehörige Grafen, Herrn und Adel-Standts, ob die gleich an denen Orthen gesessen alwo sonsten ein oder andern Stüfft die Obrigkheit ohne einige Hindernüß und Eintrag der Stüffter zu geben und zu gebrauchen hat, daran auch von einigen Bischoven und term Prætext und Schein eines beschlossnen Fürstenthumbs und Landt-Fürstl. Territorii einiger Eintrag und Hinternus niemahlen unter-

fangen werden dörffen, ausserhalb dessen hat das Hauß Oesterreich ꝛc. beede Stüfter bei Irer Fürstl. Dignitet und Stimm, Session, Rechten, und Freiheiten jederzeit und von Alters her, allermassen und Formb, wie von Khönig Ferdinanden an obvermeldten Orth angezogen worden biß auf gegenwirtige Stundt unbeschwert und ruehig verbleiben lassen, gestalten auch von Gegentheil ein anders, er hätte dann mit Widerstreiten des alten Herkhomens darzue Anlaß und Ursach geben nimmer wird erwiesen und beibracht werden khünden.

Daß aber der Brixnerisch Gesant gleich nach dem Eingang seiner Schrifft fürgeben darff, es wäre der Stüfft Brixen (ein gleiche Mainung hat es mit Triendt) erst bei ain hundert Jahren her mit der Fürstl. Grafschafft Tyrol zu gemeinem Schutz und Schirmb, ex vi mutuæ obligationis, verwahnt, confœderiert, verbunden auch Crafft daryber An. 1511. aufgerichten Pundt-Libells, die Stüfft gegen dem Römischen Reich in Reichs-Anschlögen zu vertreten, von der Grafschafft Tyrol ybernomen worden, das alles ist ein pur lauterer Ungrundt und hingegen wahr, und von König Ferdinanden zugleich statlich außgefiert worden, daß beede Stüffter lang vor Khayſers Maximiliani Zeiten und Regierung sich in der regierenden Herrn der Grafschafft Tyrol Schutz und Schirmb begeben, und von demselben Crafft sonderbarer Verträg und Verwantnus gegen dem Reich in den Anschlegen, ausserhalb des Kayſ. Camer-Gerichts-Unterhalt, alß einer neuen Sach zu vertreten yberbunden worden: Welliches dann auch die zu selbigen Zeiten den Stifftern vorgestandene Regenten selbst wohl erkhent und darumben, alß Kayser Maximilian durch seine Reichs-Ambtleuth an dieselbe im Namen des Reichs-Steur und Schatzung erfordern lassen, sich dessen in An. 1507. bei der Ober-Oest. Regierung in Schrifften starckh beschwert, und gebethen, weil vermuetlich solche Anforderung daher ervolgt wer, daß Ihr. Maj. khaine der Tyrol. Landen und Herkhomens erfarne Räthe bei sich hett, daß die Regierung für sie schreiben, und Ire Maj. ersuechen wolte, daß sie bei dem Herkhomen und Landtschafftl. Tyrol. Corpore möchten gehandthabt werden, welliches dann hernach sonder Zweifl Ursach geben, daß bei Aufrichtung des Landt-Libells An. 1511. sollicher Entheben halber, außtrückhl. bedingt worden, daß Ir Maj. disе beeder Stüffter, wie zugleich die Landt-Commenthurei an der Etsch, weiterer Contributions-Anlangung von des Reichs wegen, entmießigen, und mit Irer Hilff, bei der Fürstl. Grafschafft Tyrol, wie von Alters herkhomen, gnedigelich bleiben lassen wolten.

Wie dann auch dieses Landt-Libell von dem Gegentheil gar neuerlich, und wider die selbst rendende Geschicht ein Kundts-Libell tituliert und genambset wirdt. Seitemahlen darinnen Kayser Maximilian mit den baiden Stüfftern ausserhalb angeregter Clausul durchaus nichts absonderlich tractiert, und handlet, sondern es ist und haist nicht anders, dann ein offentlicher, und besigleter Recess, und Abschid, wellicher auf einen offentl. in der Grafschafft Tyrol und zwar in der Fürstl. Residentz-Statt Innsprugg mit denen Tyrol. Landt-Ständen geist- und weltlichen Standes, warunter dann beede Bischove auch erschinen sein, gehandlet, beschlossen, verglichen und auffgericht worden, dergestalten daß nachdem Sie beede Bischoven, im Namen und wegen Irer Stiffter, und die von vier Ständen Prälaten, Adl, Stätten, und Gerichten des Landts der Fürstl. Grafschafft Tyrol in Iren Freiheiten begriffen sein, erwöhnt, daß sie Ir Maj. als regierenden Lands-Fürsten nicht weiter verpflicht, noch schuldig seyen, dann ein Monath lang in seiner Maj. Liferung und Irer der Stenden Sold an die Confin zu dienen, daß Ir Maj. sich in sollicher Land-Tags-Handlung mit denen beeden Bischoven, und gemeinen Tyrol. Landt-Stenden sambt und unverschaidenlich, als ain Herr, und Landt-Fürst, wie es in dergleichen fürfallenden Raiß und Folg zu halten, auch wie darauf die Anschlög, nach ain und andern Standts proportion außgethailt, auch sonst zu des Landts Notturfft beobachtet werden solte, vereinbart, und verglichen, waraus dann erscheint, daß beede Stüffter, schon damahlen sich der Musterung, Raiß und Volg gegen einen Tyrol. Land-Fürsten von alten her, und zwar nit ex titulo & jure fœderis, sondern neben andern Tyrol. Landt-Ständen, als ein mitverwanter Stand schuldig erkhent, und sich diß Orths selbst auf das alte Herkhomen bezogen haben.

Darwider auch dem Gegenthail gar nit verfenckl. sein mag, daß er fürgibt, daß Röm. Reich hette sich solcher Confœderation widersetzet, und dieselbig kheinen Weegs gestaten wollen, biß sich König Ferdinand dargegen An. 1548. auf dem Reichs-Tag verreversiert, alßdann erst die Confœderation mit Tyrol von gemeinen Reichs-Stenden zuegelassen, und bewilliget worden sein solle, dann dergleichen Verlauff und Innhalt aus selbigen Reichs-Actis gar nit, sondern vielmehr das Widerspil, und allein diß zu finden, daß König Ferdinand sich deren in Namen beeder Stiffter beschechnen Zuemuetung höchlich beschwert, und sonderlich die auff dem Reichs-Tag zu Wormbs dessentwegen fürgangen Handlungen der Ursachen verworffen, daß selbige von denen in der Sach selbsten interessierten gefiert worden, darumben auch von seiner gefaßten Resolution, und Declaration kheines wegs weichen wollen, dabei es dan die Reichs-Stende billich ver-

verbleiben lassen, gantz ohne aber, daß in allen selbigen Tractaten jemahlen einiges Revers wäre gedacht, oder den Stüfftern sich mit Tyrol zu confœderiern bewilligt worden.

Es hat gleichwol hiebey der Brixnerische Gesandt in Außfiehrung seiner vermeinten Behelffen sich one schwer selbst beschaiden, und auß den Actis Jme den Schluß machen mögen, daß dieselbige den Stich nit halten, sondern Jme das khundtlich herkhommen werde entgegen gesetzt werden, derentwegen er nit in Abred ist, daß disе Stüffter auch yber die Defension und Kriegs-Hülffen je zu Zeiten zu der Fürstl. Grafschafft Tyrol, oder deroselben regierender Herrn privat-Necessitäten (doch auß freiem Willen und khainer Schuldigkheit) contribuiert, darüber ain Herr und Landt-Fürst sich jederzeit ordenlich verreverliert, daß er solliche zu seinen privat-Necessitäten angesehne Contributions-Hülffen zu kheiner Schuldigkheit, und Obligation, sondern allein auß freien Willen der Stüffter khame und anneme, mit wellicher Bekhäntnus Er volgents in der Raths-Session den 21. Dec. negst verfloßnen Jars noch weiter herausgangen, und von Anfang des Landt-Libells von underschidenl. hernach biß auf An. 1573. und etlichen nachvolgenden Jaren gehaltnen Land-Tagen etlich hundert tausendt Gulden, so von disen Stüfftern einen Herrn und Landt-Fürsten in Tyrol contribuiert worden, zusamen gerechnet hat.

Welliches man auch gern für bekhant annimbt und sagt, daß ja wahr und unläugbar seie, daß je und allwegen nun yber zwai hundert und mehr Jahr hero, wann und so offt ein Land-Tag in Tyrol umb was für Sachen es immer sein mögen, außgeschriben worden, daß darzue auch jederzeit neben andern Tyrol. Landt-Ständen die Bischove zu Brixen und Triendt sambt dero Capitlen beschriben worden, willigklich erschinen, den Landt-Consultationibus, one ainigen Unterschid derselben Qualiteten, neben und mit andern Landt-Ständen abgewartet, und gemainen Land-Schluß helffen machen, und so offt eine Landt-Steur, es seye nun zu Defension des Landts, oder des Landt-Fürsten besonderer Notturfft bewilligt worden, daran jederzeit Ir Angebir und Anschlag one einige Widerred erstatet haben, auch zu verstaten schuldig gewesen, wie dann eben in einer sollichen Exemptions-Materie auf einem den 23. Febr. An. 1547. gehaltnen Tyrol. Land-Tag Bischove Christoff zu Triendt und Brixen der H. Röm. Khirchen Cardinal ein solliches conclusum helffen machen, daß obzwar ein und anderer Landt-Standt in Tyrol, ja die gantze Landtschafft ansehenliche privilegia hab, dardurch sie aller Steur befreyt seye, nicht destoweniger so bald ein Ehrsame Tyrol. Landtschafft Iren Landt-Fürsten einige Steur oder Hilffen (bevorab in Tirggen-Steurn, Landts-Rötung oder andern des Landts Obligen, wie das Namen hat) durch ein mehrers bewilligt, so mögen sollиche Privilegia niemand schützen, noch schirmen, seye auch nit billich, oder in Rechten zu verthedigen etlich wenig Glidern, so unter einen Leib begriffen, und demselben incorporiert, allen Last auf zu laden, andere aber darvon frei außgeen, und sie doch gemeinen Schutz und Schirmb geniessen zu lassen ꝛc. darbei auch nicht zu achten wer, dergleichen ungehorsame Glider erscheinten bei den Land-Tägen oder nit. Auf welliches præsuppositum auch damahlen eine scharpfe Execution wider die Grafen von Lodron, so sich der Befreyung anmassen wollen, erkhent, und gedachtem Cardinal aufgetragen worden, daher es bei disen Stifftern billich haissen soll, quod quisque juris in alterum statuerit, & ipse utatur.

Was aber die zum Gegen-Behelff angezogne Revers anlangt, da mögen sich die Stiffter diß Orths kheiner prærogativ vor andern Tyrol. Landt-Stenden beriemen: Denn eben dergleichen Revers ein Herr und Landt-Fürst seiner Landtschafft von allen vier Stenden, so offt Er demselben eine Hilff, und Steur-Bewilligung erhaltet, in forma communi zu ertheilen pflegt; daraus aber gar nit folgt, daß sie darumb Iren Herrn zu begebenden Fählen, ex obligatione naturali & Gentium jure zu dienen nit schuldig seyen, sondern sie werden hierdurch allain dessen verwahrt, daß ein regierender Herr nit seines freyen Beliebens, jure absoluto & despotico seiner Landschafft Steur und Schatzung auflegen möge, alß offt, wann, und wie er will, sondern es durch eine freye Handlung, und mit der Landtschafft freyer Bewilligung geschechen soll und miesse, ja eben durch dergleichen Revers wird clar erwiesen, daß zwischen den Herrn und seinen anverwandten Standt eine solche Obligation von gemeiner Rechten wegen seye, daß er sich dawider mit einer sonderbarn Caution verwahren mieß: Dergleichen zwischen andern Contrahenten, unter welchen die Relatio parendi & imperandi nit statt hat, khaines Wegs herkhomen ist.

Und khan solliches, des Brixnerischen Voranten aigner Bekhäntnüs nach in possessorio hergebrachtes jus collectandi yber die beede Stüffter dem Hauß Oesterreich umb so vil weniger ungleich ausgedeitet, oder für ain Unterdrückhung und unrechtmeßige Beschwärung angezogen werden, weil dem Hauß Oesterreich dargegen obligt, selbige nit allain wider menigelich zu schützen und zu schirmen, sondern auch gegen dem Röm. Reich in allen Reichs-Anlagen zu vertreten, und also sich leichtlich begeben khan, daß auf ainen und andern Fahl mehr Costen und Kriegs-Macht angewendet werden mueß, alß man von

denselben in 10. 20. 30. 50. und vil mehr Jarn durch einige Schatzung erobern mag, wie dann, wan man die Zeit, und Fahl nur von Aufrichtung des Landt-Libells an, biß dahero ein wenig überschlagen will, sich leichtlich befinden wirdt, daß die Herrn und Landt-Fürsten in Tyrol umb etlich hundert tausend Gulden merers Irethalb gelithen, als Ihre Contributiones sich immer belauffen mögen.

Und irret sich der Gegenthail gar weit, indeme er vorgibt, es hätte Oesterreich solche Vertröttung propter mutuam defensionem auf sich genomen, und were zumahlen mit ansehenlichen Lehenschafft von den Stüfftern recompensiert worden. Dann dergleichen Societas mutuæ defensionis bißher nit erwisen, auch nimmermehr erweißlich sein wirt, angesehen nit die Grafschafft Tyrol diser Stüffter, wol aber die Stüffter der Grafschafft Defension vonnöthen haben, gestalten solliches mit unterschidenlichen Exemplis leichtlich wurden zu erweisen seyn. So hat es auch mit den Lehenschafften weit ein andere, und mehrern Thail solliche Beschaffenheit, daß derselben Proprietet von den alten Tyrolischen Landt-Herrn ex devotionis affectu den Stüfftern frei aufgesant worden. Also daß die Stüffter hierumben mehr den Landt-Fürsten, alß dise den Stüfftern zur Danckhbarkheit und antidora obligiert und verbunden seyn mügen.

Deme allem nach erscheint, wie unbillich und mit Verschweigung warhafften Umbstenden das hochlöbl. Hauß Oesterreich von den vilgemeldten Brixnerischen Gesandten im Namen und an statt seiner Principalen super in justitia & violentia hindurch gezogen, und beschreyet worden, alß welliches bißher nicht anders gegen sollichen Stüfftern fürgenomen, als was von alten Herkhomen, und Irer aignen Bekhäntnus nach unwidersprechlich geiebt, und gebraucht worden, dessen man auch, vermög aller Rechten wol befuegt ist. Cum ei, cui jus aliquod competit, etiam media ad id consequendum & manutenendum concessa esse intelligantur.

Da man hingegen denenselben, inmassen Anfangs vermelt, an Irer Immedietät, Session Standt und Stimb im Reich einigen Eintrag oder Hinternus niemahlen gethan, auch noch nit zu thuen, und also dem H. Röm. Reich das wenigist zu entziehen begehrt.

Und gelebt man hierauf an Seiten des hochlöbl. Hauses Oesterreich der gentzlichen Zuversicht, es sollen, und werden Chur-Fürsten und Stände des H. Reichs und derselben bei diesem Reichs-Tag anwesende fürtreffliche Räthe und Potschafften angedeiten widrigen ungietlichen Beschrayungen khainen Gläuben, noch auch sich darauf zu einigen Beifall vermögen lassen, oder des hochlöbl. Hauß Oesterreich auf des Gegentheils so unformblich Begern von seinen uralten wol hergebrachten Rechten und Gerechtigkheiten zu tringen gemaint sein, gestalten man auch ex parte Oesterreich, davon zu weichen nit gedenckht, sondern sich dabey, wie im H. Römischen Reich Herkhomens, und einen jeden Standt, vermög gemainer Rechten, und der Reichs-Constitutionum erlaubt, und zugelassen ist, handt zu haben entschlossen bleibt.

Dessentwegen alle gebürende Notturfft in- und ausserhalb Rechtens omni meliori modo, quo de jure & stylo fieri possit, vorbehaltend, auch wider die ex parte der Stüffter einkhomene, und noch firters einkhomende Schrifft, und mündtliche Informationes, Allegationes, & protestationes in genere & specie per expressum protestierende. Signatum Regenspurg den 3. Januarii, Anno 1641.

IV.

Reprotestation derer beyden Fürstl. Stiffter Trient und Brixen wider vorherstehende Protestation, de Anno 1641.

Beede Fürstl. Stifft Trient und Brixen mögen auf Vernembung der jenigen a parte aines Fürsten und Grafn zu Tyrol bei jetztweiliger Reichs-Versamblung unter den 3. Tag nächstverschinnen Monaths Jenner dem Hochfürstl. Saltzburg. Directorio wider erwente Stifft eingeben vermeinten protestation nit umbgehen, selbige vermitlst diser schrifftl. information Außfiehr- und Implorierung zu Benembung aller ungleichen Impressionen nottrunglich zu verantworten, und zu wiederlegen auch clar zu remonstriern, daß des Fürstl Stiffts Brixen Abgesanter zu disen Reichs-Tag (der nunmehr auch des Firstl. Stiffts Trient Stöll vertrith) in seinen eröffneten votis in materia der Verpflegung Kayſ. Soldatescha der pur-lautern Grundt für, und angebracht, welches zu mindister Offension, Traduction, oder Verclenerung des hochlöblichisten Hauses Oesterreichs (mit deme quatenus tali die Fürstl. Stiffter in keiner, sonder allain mit einen Fürsten und Grafn zu Tyrol in Differenz stehn) nicht angesehen, oder jemals gedacht, deßwegen dann beede Stifft ain für alle mall protestiert haben wollen, sonder plos und allein zu Verspröchung Ihrer Freiheiten und Gerechtsambe gegen der Fürstl. Herrschafft in Tyrol widrigen Anmassungen gemaint worden, und nah ist.

Warumben Brixner. Gesandter im Namen beeder Stifft Trient und Brixen über deren Befugnüß und Freiheiten solche Anreg- und Ausfiehrung gethan, ist er durch sein habenden Befelch

felch und Instruction darzue gehalten, auch durch vorgefallne Berathschlagung der Contributions- und Verpflegungs-Materiæ Kayserl. Soldatescha umb so vil mer, und dergestalt verlaitet worden, alldieweilen ain Graf zu Tyrol vermög der Yberlassung von H. Röm. Reich und der Verwantnus umb pössers Schutz und Schirmbs willn die Stiffter in den Reichs-Anschlägen zu vertröthen schuldig, unter welchem prætext aber derselb zuwider gethaner Erclerung auf dem Reichs-Tag de An. 1548 und durch das H. Röm. Reich selbs außtrucklich bedingten Reservat beede Stiffter in ihren Reichs-Regalien, und Jurisdictionen turbiert, ja so gar in aine Landtsäßische subjection zu ziehen, und den Tyrol. Landt-Ständen gleich zu machen, auch damit hin ihrer Reichs-Immedietet, und Freiheit zu entsetzen attentiret hat.

Und sodan derentwillen nunmehr dise Stiffter ein geraumbe Zeit mit höchsten ihren Ungelegenheiten, auch weiterhin unerschwinglichen Costen, uneracht der bißhero so wohl in aigner Person jetzt regierenden Bischoven, und Fürstens zu Brixen, als auch vermitlst unterschidlicher Absendungen in Namen beeder Fürstl. Stifft gesuechten Recursus und anbracht Clagen umb Abstöllung so beschwerlicher attentaten, dannoch zu khainen pillichmeßigen Austrag bißhero gelangen mögen, öben aus der durch ainen Fürsten und Grafen zu Tyrol in nächst angeregter seiner protestation Schrifft mit aigner Bekhantnus selbs am Tag gebnen Ursach, daß ain Fürst und Graf zu Tyrol vor ainen Röm. Kaiser quatenus tali, vil weniger vor gemainen Churfürsten, und Stenden des Reichs inn- oder ausserhalb Rechtens Red und Antworth zu geben nit schuldig zu sein anziechet.

Also wissen die Stiffter nechst GOtt auf dieser Welth, in Ermanglung unpartheyischen Gerichtes khein anders Mitl oder Weeg, dann bei den gesambten Röm. Reich, als welches sich in Ansechung deß dabei verlierenden mörckl. Interesse wegen der Stiffter von dem Röm. Reich empfachender Regalien, Hochheit und Lehenschafften diser baiden uhralten Stifft und Mitglider mermallen eiffrig angenomben, und bei ihrer Libertet und Fürstl. Standt, Stimb, Session, Regalien und Jurisdictionen bis auf heutigen Tag und Stund geschützt und manutenirt hat, nochmals ihr refugium zu suechen, in geschöpffter tröstl. Hoffnung, es werde auch jetzt umb so vil mehr beschechen, alldieweil hierunter ain allgemaines gravamen verliert, das sich ja nirgendt sieg- und billicher, dann bei gegenwörtiger Reichs-Versamblung, als von beeden Stiffteren erwinschten Occasion, dem löblich alten Herkhomen nach, vermig der Reichs-Acten zu proponieren und zu erledigen gebihrt, gestaltsambe solches ain hochlöbl. Churfürstl. Collegium in dessen an die in GOtt ruehende Kayserl. Maj. Ferdinandum secundum glorwürdigisten Andenckhens auf den Wahltag zu Regenspurg am 9. Jenner 1637. für beede Fürstl. Stiffter abgegebnen pillichmeßigen Guetachten auch hernach in denen an jetzt regierende Kayſ. Maj. ertheilten wolbeweglichen Intercessionalibus hochvernunfftich vorbetracht und beobachtet.

Wie zugleich die alte Observantz die Stiffter dahin weiset, in deme An. 1576. auf erhaltnen Reichs-Tag zu Regenspurg über von Stifft Trient vorgebrachte Clag und Beschwerde ain solche offenpare Reichs-Declaration ergangen, das selbiges Stifft, und dessen regierender Herr Bischove ain ungemitlter des H. Reichs Standt seye, so seine Regalia, weltliche Regierung, Jurisdiction und Obrigkeit von Röm. Kaisern und Königen über Menschen Gedenckhen empfenglich hergebracht; Waraus volglich erhellet, daß ein Herr und Graf zu Tyrol, in fürfallenden Streit-Sachen zwischen ihme, und beeden Fürstl. Stifftern von der Röm. Kayserl. Maj. und dem H. Röm. Reich, allermassen wie Ertz-Hertzog Ferdinand zu Oesterreich auf jetzt ermeldten Reichs-Tag An. 1576. submittiert, nochmals zu stehn, auch Red und Antworth zu geben hat. Dannenhero offtbesagter Brixnerischer Gesanter der Stifft Vorhaben opportune, congruo loco & tempore votando eröffnet, und zu mehrer der löbl. Herren Stände Information davon Copias solche ihren protocollis zu inserieren (doch in wenigisten mit denen Gedanckhen oder Gemieth jemande dardurch zu diffamieren) billichen communiciert, und nit obtendiert.

Das nun bei den ersten Haupt-Puncten seiner Protestation ain Fürst und Graf zu Tyrol beeden Stifftern, so vil als was die alten Investituren, Lehen- und Regal-Brieff ausweisen, und mitbringen, gestendig ist, wird der gestalth für bekhant genomen. Weil der Kirchen Trient von Keiser Conrado 2. Anno 1027. Comitatus Tridentinus cum omnibus suis pertinentiis, quibus eum Duces, Comites, sive Marchiones beneficii novatione habuere, aus Gottseel. Eiffer geschenckht, und eingeräumbt worden, welche Stifft- und Schenckhung Keiser Fridrich der erst An. 1161. mit mererm confirmiert, und in selbigen Confirmation-Brief Bischoven Albrechten zu Trient seinen getreuen Fürsten intitulieret.

Brixen beriehrend, ist noch zur Zeit Kaisers Conradi 4. (der elteren a Ludovico pio, Ludovico 4. Conrado 1. & aliis compluribus Imperatoribus der Kirchen und Stifft Brixen ertheilten privilegien dermallen zu geschweigen) solemniter diesem Stifft, und dem damals regierenden

renden Bischoven Egnoni investitura Regalium tam Episcopatus, quam Ducatus sui sceptro & vexillis (ut formalia investituræ sonant) selbiger Zeit Gebrauch nach verliehen und noch dariber durch der Fürsten und Stende des Reichs sententz das hoehe Regal des Gelaiths also eingeraumbt worden, quod nulli licitum sit præbere conductum alicui transeunti per terram sive Ducatum Brixinensem excepto Imperatore & Rege, nisi de Episcopi assensu, daß also schon von Alters die Bischove der temporalitet mit allen Regalibus, allermassen und gestalth in eadem qualitate, wie andere geistliche Fürsten ohne Unterschid von Röm. Kaisern und Königen belehnet gewest, und danenhero ainen Grafen zu Tyrol khein jus territoriale, superioritet oder jurisdiction weder ex concessione Imperii Romani, weniger titulo fundationis, aut dotationis über die Stifft jemahlen gebihrt hat, noch auch derweillen zuestendig ist, in massen angezogne Verliehungen auch die hinnach succedirende Kaiser continuiert, die Stiffter und deren Bischove der Regalien, Weltligkheit, Mann-Herrschafften, Herrligkheiten, Perckhwerch, Wildpan, Ehren, Rechten, Zierden, Würden, hoch- und nideren Gerichts-Zwangs ꝛc. ordenl. investiert haben. Wie dann Albertus primus dem Bischoven Joanni 2. zu Brixen Regalia, Feuda, Principatus suæ Ecclesiæ cum plenaria Jurisdictione, Item Carolus 4. so Bischoven Joanni quarto omnia Regalia & Feuda, nec non temporalia suæ Ecclesiæ Brixinensis, quam speciale & notabile constat esse S. Rom. Imperii membrum, sive Principatum, ertheilt, auf welche Investituren und altes Herkhomen sich nun alle andere darseith in continuierlicher Empfachung der Reichs-Regalien hernach gevolgte beziehen.

Derowegen ainem Grafen zu Tyrol ainiche superioritet oder jurisdiction über die Stifft nit zuewachsen khünden, wie es die ersten Grafen zu Tyrol als Albertus und Meinhardus zu prætendiern nit angemast, sondern zur Anzaigung, daß das Stifft Brixen, und die Grafschafft Tyrol abgesinderte Landt sein, in der Ainigung zwischen Brunone, Bischoven zu Brixen, und Mainharden Grafn zu Tyrol und Görz A. 1256. das Stifft Terra & Provincia Brixinensis, wie ebenfahls in unterschidl. von R. Kaiser- und Königen beschechnen Investituren, vorderist Alberto primo Romanorum Rege zu mehrmahlen repetierlichen ain Fürstenthumb, und deren Bischove Fürsten genent werden.

Das die Stifft khein beschloßnes Landt in sich begreiffen, bringt an ihren Fürstl. Regal, und jurisdiction khein Abbruch, wird auch ainen Grafen zu Tyrol dardurch nicht eingeräumbt, angesechen disc Maxima, daß nur demjenigen Fürsten jus territoriale gebihren solle, die ain beschlossen Landt besitzen, im R. Reich nit approbiert, in Erwegung, wann solche Statt hätte, wenig Fürsten sich des juris territorialis zu beriemen haben, ja wol auch ain Fürst und Graff zu Tyrol selbs dißfals in Mangl stehen wurde, seitemallen die Welsche Confinen, dardurch selbiger Enden die Grafschafft beschlossen werden solle, dem Stifft Trient an unterschidl. Orthen, und nit der Grafschafft Tyrol, vermög Kaisers Ferdinandi des Ersten dem Stifft darumb mit Rath und Guetachten der Tyrol. Landt-Stendt gegebnen in originali verhandnen Recognition gehörig seind, und dahero Ertz-Hertzog Maximilian zu Oesterreich in jenniger An. 1613. zwischen Sr. Hochfl. Durchl. und Ihr. Hochfürstl. Gn. Herrn Cardinaln Carl, Bischoven zu Trient, wegen Bestell- und Verpflichtung deren Kriegs-Officier und Land-Militiæ-Weesens aufgerichten Vertrag dem Fürstl. Stifft Trient das Fürstl. dominium gestendig gewest. Ist auch notorium, daß in dem R. Reich so wol die geist- als weltliche Fürsten, ob sie schon khein beschlossen Landt haben die Fürstl. Regalia, Jurisdiction, oder jus territoriale wirckhlichen geniessen, besitzen und exercieren, wie beinebens von den beriembten Juristen, und Politicis, als Andrea Gailio, Matthæo Stephano, Sixtino, Knichen, Klock und anderen asserentibus, quod Episcopis in Germania, quoad Principes & Status Imperii sunt, sine discrimine, ob sie ain beschlossen Landt haben, oder nit, competant Regalia æque ut Marchionibus & Ducibus &c. attestiert wirdet. Verbleibt also mit Grundt wahr, das beede Stifft uhralte Fürstl. Reichs-Glider seyn, deren Territoria, Landt und Leuth immediate von dem H. Röm. Reich zu Lehen rühren, und kheiner Landes-Fürstl. superioritet unterworffen, sie auch allein den Röm. Kaiser und das H. Röm. Reich in temporalibus für ihr Oberhaubt erkhennen.

Wahr ist es, daß beede Stifft, seit aufgericht- und verglichener Ubernembung An. 1511. mit dem Röm. Reich nit, sonder an Ir statt ain Graff zu Tyrol zu steuern verbunden gewest, dahero auch, nach reformierter Reichs-matricul de An. 1521. dem Reichs-Pfenningmaister nichts erlegt haben, aber vor solcher Ybernemmung, welche bereits An. 1507. in tractatu gewest nemblichen vor Kaiser Maximiliano dem ersten bey Regierung Kaisers Friderici des Driten, und als Ertz-Hörtzog Sigmundt Graf zu Tyrol war, die Stiffter ihre Anschleg immediate dem Reich gereicht, und mit demselben benebens geraist sein, inmassen Bischove Georg der 4te zu Brixen nach der Auflag zu Niernberg unter Georgen Waltenhoffer, als seinen bestalten Haubtman im Jahr 1482. auf Kayf. Maj. Zueschreiben und Befelch 14. zu Roß, und 12. zu Fues zu Hilff geschickht, wie nit

nit weniger ihre Mayestät erwenten Bischoven, nach lauth des zu Niernberg von Chur-Fürsten, und Ständen Anno 1487. gemachten Schlusses wider den König aus Ungarn, welcher Neustatt in Oesterreich belegert hielte, ain Gebüff von 500. fl. bei den Pflichten, darmit Bischove dem Heil. Reich verbunden, auch Privier- und Entsötzung seiner von dem Röm. Reich habender Regalien und Freyheiten, und noch darzue eine Peen von 100. Marckh lötigs Goldts dem Margrafen Fridrichen von Brandenburg, und weme diser an seiner Statt hierzue befelchen wirdet, (weillen selbiger Zeit vielleicht khein bestölter Reichs-Pfenning-Maister gewesen) zu erlegen aufgetragen, so ermelter Bischove auch wirckhlich erlegen und bezahlen miessen, wie er sich dan dessen in der instruction an seine Gesandte zu den Tyrol. Land-Tag eodem anno nit wenig mit volgenden formalibus erclagt: Uns hat das Reich oder unser Herr der Kaiser jetzt ain Geld aufgelegt, und bei grosser Peen gebothen zu bezallen, das miessen wür mit Schaden aufpringen, und im nächsten vergangenen Anschlag das bei 1600. fl. gestanden hat ꝛc. ꝛc. solches werden auch die Reichs-matriculæ von selbiger Zeit, darinnen beede Stifft begriffen, so wohl auch die Reichs-Acta selbs merers bezeigen.

Eo ipso, daß die Stiffter in die Reichs-Anschläge gezogen worden, ist ain ohnvelpares Argumentum, daß Sie mit ihren Landt und Leuthen zu den Heil. Röm. Reich, und nit zu der Grafschafft Tyrol angehörig, allergestalt und Maß in allegiertem Reichs-Abschidt de Anno 1548. H. aber der Grafen von Tibingen halben ꝛc. statuieret worden, daß erstgemeldte Grafen, als Grafen des Reichs wegen Ihrer Güether, so Sie ohne Mitl im Reich haben, gleichwol in des Reichs Anschläg gezogen werden mögen, aber wegen der Gieter, so sie von Haus Oesterreich in dessen Erb-Landen haben, von Reich unbelegt verbleiben sollen, also daß, weil die Stiffter wegen ihren Stifftischen Herrschafften und Gieter in die Reichs-Anschläg gezogen seind, solche Herrschafften und Gieter ohne Mitl in dem Reich, und nit in Oesterreichischen Erb-Landen ligen miessen, wie sie auch deren von Oesterreich kheine haben.

Und zwar, wan die Stiffter mit dem Reich zuvor nit gesteirt, und geraist heten, wurden Ihre May. Maximilianus I. sich nimmermehr verstanden haben für die Stifft die Bezahlung der Reichs-Anschläg zu übernemen, wer auch unnoth gewest umb deren Uberlassung bei dem Reich so instendig zu solicitiern, danenhero Brixnerischer Gesanter mit beständigem fundament in seinen Voto asseriert, daß die Stifft ihre Anschläg vor der Ubernehmung dem H. Röm. Reich treulich erlegt.

Weil ein Graf zu Tyrol sich in vielen Sachen wider die Stifft auf das alte Herkhomen lendet, welches denen Stiffteren so wenig zu wider, als sie es vilmer gern vernemen, quia principiis omnia inesse solent, & ex tituli primordio posterior formatur eventus, ist auch nit unbillich den Ursprung der Grafschafft Tyrol, wie solche zu einen absonderlichen Land und Fürstenthumb des Reichs erwaxen, in etwas nachzuschlagen und würdet sich befinden daß die Stadt Meran, und das Schloß Tyrol mit ihren Appertinentien Anno 1180 und hernach durch Kaiser Fridrich den ersten von dem Hörtzogthumb Bayer, dahin sie damals gehörich waren, separiert, und Meran denen Grafen von Andechs, und zugleich den Titl eines Hörtzogs conferiert, Albertus, Graf zu Tyrol, aber von einem Grafen und Land-Standt in Bayrn zu einem Gefirsten Reichs-Standt erhoben worden, wie bei den Historicis, als Aventino in seinen Bäyrischen Annalibus, Wiguleo Hund in seinem Bayrischen Stamen-Baum, und anderen mer passim zu sehen. Und wiewohl beriehrte Statt Meran und Schloß Tyrol khaumb ain halbe Meil Wegs von ein ander entlegen, ist doch aines dem andern nit unterwirffig gewest, und hat sonderlich Tyrol ein engen Bezirckh, und Territorium beigehabt dahingegē die Stiffter vermög verhandner Documenten, Khaiser- und Königl. Donation-Brief schon mit ihren Territoriis, auch Landt und Leuthen fürgesehen, und noch beinebens mit sonderlichen privilegiis, so vil Brixen belanget von allerhöchst ermeldtem Kayser Friderico dem ersten mit den Regalibus constituendæ, monetæ habendi telonii, pedagii, und der Jurisdiction, und Judiciorum civilium, und Dominicalis Banni begabt, auch dem Reich allein und immediate, nicht aber ainem Hertzogen zu Meran, noch ainem Grafe zu Tyrol in dem mindisten unterworffen gewest, so wolen auf die Reichs-Täg, wie andere des Reichs Fürsten erschinen. Daß nun hinnach, aus Göttlicher Schickhung, merbesagte Statt Meran, und was dahin gehörig gewest, an obbemelten Grafen zu Tyrol und nach desselben Absterben an die Grafen zu Görtz erblichen gefallen, und dardurch neben Beisetzung der von den Stifften gegen versprochner protection unterschidl. ansehnlicher Lehen, zu ainen Landt, wie es anjetzo sich erhalt, erwaxen, khan oder soll den Fürstl. Stiffteren an ihrer Territorial-Jurisdiction, Hochheit und Reichs-Immedietet nichts præjudicieren oder Abbruch thuen, noch weniger gesagt werden, daß hierumben die Stiffter in Territorio Tyrolensi ligen, oder de Tyroli seyen, hat auch dahero Brixnerischer Gesanter, weil man sich verlauten läßt, ob gehörten bede Stifft zu der Grafschafft Tyrol, nit ohne Ursach

comparative angedeit, daß solcher massen, in Ansechen der von den Stiffteren tragenden Lehen, Tyrol vilmer in den Stiffteren, als die Stiffter in Tyrol ligend sein, deßwegen super præsenti statu & oculari inspectione nit zu fundieren, oder ichtwas wider die Stiffter hieraus inferiert werden khann, wiewohl noch heutigs Tags die Stiffter mit etlichen ihren Herrschafften an die Venedigisch- und Veltlinische Graintzen confinieren, und nit allerdings von Tyrol umbgeben, und beraist sein, auch die Grafschafft Tyrol gegen den Welschen Confinen khein beschlossenes Landt ist, und ob schon etliche Orth des Stiffts Brixen von Tyrolischen districtu bezirckht, oder damit vermengt, volgt darumb nit, daß es aines Grafen zu Tyrol Land-Fürstl. Superioritet subject oder affect seie, dergleichen Exempl im Reich mer zu bezeigen, daß freye Reichs-Stätt, Graf- und Herrschafften im Bezirckh aines Landts ligen, und dannoch ainem Landts-Fürsten nit unterwürffig sein, sonder sich der freyen Reichs-Libertet gebrauchen, und geniessen, aliud enim est esse in Territorio, & esse exemptus, aliud est esse de Territorio. Anlangend darin, daß ain Herr und Fürst in Tyrol über alle ihme zugehörige Grafen, Herrn und Adlstandts-Personen, ob die gleich in der Stiffter Gebieth gesessen, zu commandieren haben solle, findet man gleichwol bei den Stifft Trient, wie Kaiser Ferdinandt der Erste am 4. Junii 1530. ain Declaration gegeben, daß die unter dem Stifft Trient gesessen, und Adls-Freyheiten bey Kaisers Maximiliani Zeiten erlangt haben oder hernach erlangen wurden, nit auf die Land-Täg, oder auf die Adelichen Hof-Gericht Bozen beschriben oder erfordert werden sondern ainem Herrn Bischoven gehorsamb, dienstlich, und gewehrtig seyn sollen. Waraus nun ervolgt, daß, welche vor höchstgedachts Kaisers Maximiliani Zeiten nobilitiert gewesen, ob wollen die Declaration so weith nit gehet, dannoch in personalibus völlig in der Tyrolischen Jurisdiction gehalten, es auch zwar also von Stifft Trient zu Verhietung Weitläufftigkeit in suis terminis nachgeben, dessen aber ungeachtet ain Zeit her Tyrolischer Seits weiter griffen, und Adls-Personen, welche bishero alzeit der Stifftischen jurisdiction pariert haben, davon, und mer andere de facto aus, und unter Tyrol des Stiffts Fürstl. Regalien und Hochheiten zu wider gezogen, und obschon darwider Ihr Fürstl. Gn. protestiert, und ihre Recht vorbehalten haben, es doch nicht geachtet worden, da doch, weil in obgemelten Reichs-Abschid de Anno 1548. §. nachdem auch in der Regierungs-Handlung etc. und also vil Jahr nach nechstberiehrter Declaration allerhöchstgedachter Kaiser Ferdinand sich gegen dem Römischen Reich erclehrt hat, die beede Stiffter bey Ihrer Fürstl. Dignitet zu lassen, demnach, wie bey dem Fürstl. Stifft Brixen die jurisdiction über all in dessen Gebieten sitzende Grafen, Herrn und Adls-Personen manuteniert und behalten, selbige auch also billich dem Stifft Trient, als seiner Fürstl. Dignitet anhengig, zuestände. Beinebens seitemallen ain Fürst und Herr in Tyrol die Jurisdiction über angedeite in Gezirckh des Stiffts Trient wohnende, vor Kaisers Maximiliani primi Zeiten nobilitierte Geschlechter, aus selbs also gegebner Declaration neben andern auch einkhomen, das der damahlen gewesste Herr Cardinal, und Bischov zu Trient sich beschwert, das solche Ausziechung von des Stiffts Jurisdiction wider des Stiffts Regalia und Freiheiten seye, von selbs leicht zu schliessen, das beim Stifft solche Außziechung nit guet geheissen worden, und dann, daß ex natura rei die ordinaria Jurisdictio dem Stifft gebihrt, auch demnach hieraus wenigist nit inferiert werden mag, das Trient in Grafschafft Tyrol Gebiet ligen, oder deren Superiorität unterworffen seye.

Der Fürstl. Stifft Brixen bekhennet der Herrschafft in Tyrol durchaus nit, daß selbe über ihre Grafen, Herrn, und Adl-Standt, wann die sich mit dem Domicilio in Stifft ansetzig befünden, Hoch- und Land-Fürstl. Obrigkeit zu exerciern befuegt seye, und wann jemahls vor denselben dergleichen attentiert werden wollen, haben die Bischove solches jederzeit widersprochen, darwider, so vil sie gemöcht sich gesetzt und protestiert, ausser der Huldig- und Erscheinung auf Land-Täg, welche die Bischove dem Tyrolischen Original Ritter-Standt und Adl, damit es derselbe bei ainem Fürsten, und Herrn in Tyrol auf widerumb begebende Translation ihres Domicilii in das Tyrolische Territorium an ihren privilegien, auch daselbs ligenden Haaab und Güteren nit zu entgelten haben solle, doch der dem Stifft von ihme gleichmäßig geleisteten Huldigung und allen andern des Stiffts Recht und Gerechtigkheiten unvergriffen, und das, so lang Sie sich mit dem domicilio im Stifft befinden, ainem Bischoven den schuldigen Gehorsamb laisten, guetwillig zugelassen, und verstattet. Diß ain und anders bezeigen die acta des lang geschwebten Adlstriths zwischen Ertz-Hertzog Ferdinanden zu Oesterreich als Grafen zu Tyrol, und Ihro Fürstliche Durchl. Herrn Sohn Cardinaln Andreen von Oesterreich als gwesten Bischoven zu Brixen. Item was zwischen Ertz-Hertzog Maximilian zu Oesterreich, als Grafen zu Tyrol ꝛc. dann Bischov Christoph Andreen zu Brixen mildseligisten Andenckhens deßhalber füriber gangen, und bei unterschidlich hierumben angestelten Conferenzen

renzen, als zu Insprugg Anno 1605. und zu Störzing Anno 1615. fürkhommen, welche Widersetz- und Widersprechung von den Stiffteren nit aus dem fundament aines beschlossenen Fürstenthumbs, sonder in Crafft habenden Fürstl. Regalien und hochen Obrigkeit beschechen, gestalten Fridrich der Drite, Maximilian der Erste, Carl der Fünffte und hernach gevolgte Römische Kaiser in ihren den Bischoven zu Brixen umb selbigen Stifft Temporalitet, und Regalien erthailten Investituris gebieten allen und jeglichen des benanten Stiffts Brixen, Grafen, Freyen, Herren, Ritteren etc. ernstlich, und vestiglich, daß Sie dem belehneten Bischoven in allen und jeglichen weltlichen Sachen, und Geschäfften, sein und seines Stiffts Regalia, Lehen, Gericht- und Herrligkheiten beriehrenden, als ihren rechten ordenlichen natürlichen Herrn gehorsamb, und gewärtig seyn sollen.

Wahr ist es, daß schon bey Kaiser Ferdinando primo der Tyrol. Ritter-Standt und Adl in Fürstl. Stifft gern so weith frey gesessen weren, daß wo ainer im Stifft delinquiert, ein Bischov sie nit zu bestraffen haben solle, wariber dann löbl. Ober-Oesterr. Regierung auf allerhöchstgedachter Kayserl. Maj. allergnädigsten Befelch ain allerunterthänigistes Guetachten Anno 1564. überschrieben, indem unter andern selbs bekhent, offenbar zu sein, daß das H. Röm. Reich ꝛc. in unterschidliche Fürstenthumb Grafschafften, Herrschafften, Städt und commun gethailt, also das ein yedes Churfürstenthumb, Fürstenthumb, Grafschafft, Herrschafft, Statt, und Commun sein aigen Bezirckh, und darinnen gelegne Stätt, Märckht, Schlösser, Dörffer, Flöckhen, Unterthannen und Güether, auch Regalien, hoche und niedere Obrigkeiten, und Gerichts-Zwang hat ꝛc. und dieselben von Eur Kayserl. Maj. und dem H. Röm. Reich zu Lehen trägt, auch Eur Maj. und demselben ohne Mitl unterworffen ist, also und dergestalt, daß alle und jede Churfürsten, Fürsten, Grafen, Herren, Stätt und Commun solcher Regalien, hochen und nideren Obrigkeiten, jeden derselben allein in seinen Bezirckh gebrauchen, und in ander anrainende, und gräntzende Churfürstenthumb, Fürstenthumb, Grafschafften, Herrschafften, Stätt und Communen und derselben Bezirckh, Zwing und Plätz, auch über die Stätt, Fleckhen, Dörffer so von solcher ihrer hocher- und nider Obrigkeit sonst durch Röm. Kayser oder König, Kaiser- und Königl. Freyheiten, oder Constitutionen des Reichs eximiret, nit erstreckhen, noch über derselben Unterthannen Leuthen, und Giethern geben, noch gebrauchen sollen.

Unter solchen des H. Röm. Reichs Fürstenthumben seyen auch begriffen beede Fürstliche Stifft Trient und Brixen, welcher beeder Stifft Bischove des Heil. Röm. Reichs Fürsten seyen, Ire Fürstl. Dignitet, Regalien, hoche und nidere Obrigkeiten in den Bezirckh, beeder Stifft und Fürstenthumen von Röm. Kayseren, und Königen von des Röm. Reichs wegen zu Lehen empfaben, und tragen, auch in des Reichs Versamblungen, als Fürsten ihr Session und Stimb haben, wie auch bemelte beede Stifft mit ihrem Bezirckhen der weltlichen Fürstl. Obrigkeiten halben von der Grafschafft Tyrol abgesindert, und mit der Obrigkheit, und Jurisdiction, als wie obgemelt, besondere unterschidliche Fürstenthumb nit unterworffen, sonder allein mit den Vogteyen, und anderer Verwantnus in Crafft der sondern hieriber bemelter Verträgen zuegethan sein. Auß dem nun ervolgt, daß beeder Stifft Trient und Brixen Bischove als Fürsten des Reichs aller jurisdiction, und Obrigkeiten in den Bezirckhen derselben Stifft, so weith sich dieselben mit der Temporalitet oder weltlichen Gerichtszwang erstreckhen, allein, und einig von Rechtswegen befuegt, und begrundt seyen, dergestalt, daß Sy und ihre nachgesetzte Obrigkeiten über alle darinnen ligende Güether hoche und nidere Obrigkeiten haben, und kheinen anderen Fürsten, Grafe, Herrn, Statt oder Commun ainiche hoche oder nidere Obrigkheit über beede Stifft, und in derselben Territoriis, und Gezirckhen gesessene Unterthanen, Einsassen und Inwohneren, auch ligende Güter zu geben, und zu gebrauchen gebihrt, noch dessen Recht, Fueg oder Macht haben soll oder mag. So ist dann auch offenparen Rechtens, daß umb Frävel, und Malesitz der Thäter an dem Orth, da die That begangen, mit Recht fürgenomben, und beclagt werden mag, wie er sich dann durch solche Mißhandlung, und Verbrechen demselben Gerichtszwang, sonderlichen, da er daselbst betrötten würde, unterwerfflich macht, aus deme abermals erscheint, daß der Herr Cardinal, Bischeff zu Trient, und Administrator zu Brixen von beeder Stiffter wegen in Crafft seiner habenden Regalien, hocher und niderer Obrigkeiten gemeiner geschriebenen Rechten nach, befuegt ist alle diejennigen, so in ainem, oder dem andern Stifft, und in derselben weltlichen Obrigkeiten delinquieren und frevlen, da sie und desselben Stiffts Jurisdiction mit der Citation antröffen, oder sonst betrötten wurden, mit Recht zu straffen.

Es möchten dise Stifft winschen, ain Fürst und Graf zu Tyrol bete sie bey Ihrer Fürstl. Dignitet, Stimb, Session, Recht, und Freiheiten, dem Fürgeben nach, unbeschwert verbleiben lassen, wurden sie gewißlich mit ihren grossen Costen und höchsten Ungelegenheiten an Kaiserl.

Höfen, und bei gemeinen Reichs- und Churfürstl. Versamblungen so offt mit ihren Clagen, und Beschwerden umb abhülffliche Remedierung anruffend nit einkhomen sein der Eingriff zugefiegter præjudicien, Turbationen und attentaten in Regalibus Jurisdictionalibus, und anderen von ainen Grafen zu Tyrol wider dise Stiffter seind so vill, daß dieselben alda zu specificieren vil zu lang, und anzuhören gantz verdrießlich, will man demnach nur etlich wenig wider das Stifft Brixen jüngst verübte attentata andeiten, als nemblichen, daß des Stiffts Vasallen der von Stifft zu Lehen herriehrenden Jurisdiction über die 26. Höf zu Schenckhenberg armato milite anno 1633. entsetzt, und noch heutiges Tags, uneracht Stifftischer Seits angebotner gietigen Conferenz, und Fürweisunge der Gerechtsambe, zur Restitution nit gelangen mögen. So dann die Anno 1636. bei Röm. Kayserl. Maj. und dem hochleblichisten Churfürstl. Collegio geclagte bei nächtlicher Zeit aus Stifftischen Territorio nächst an der Bischövlichen Residenz-Statt Brixen zuwider den hochverpönten Reichs-Constitutionen des Landt-Friedens, und der Pfandung thättlicher Weis armata manu fürgenommene captur, und Hinaus-Führung auf Insprugg des Stifftischen Pflegers, und Gerichts-Schreibers zu Säleren, Item die gewalttettige Anstöllung der Wachten in des Stiffts Hoch-Obrigkeitlichen Grundt und Boden, die Intimation und Zueschickung der Ob. Oest. Mandaten an beeder Stiffts nachgesetzten Obrigkeiten, wegen Beschreibung der Feurstatt und Mahlwercks; Ja wann denen aus Land-Fürstl. Obrigkeit anziechenden Prætensionibus, und Zuemuethungen vermög verhandner unterschidl. Schreiben von der Fürstl. Herrschafft in Tyrol statt gethan wurde, verblibe denen Stiffteren und Herrn Bischoven nichts, dann der läbre Titl aines Reichs-Fürsten mit Beschwer sich der Reichs-Lehen zu investieren, und auf die Reichs-Convent mit grossen Uncostен zu erscheinen. Dann den Titl aines Fürsten zu Trient oder Brixen man Ihnen auch nit gonnet, gestaltsame in dem mit offnen Trommenstraich durch gantz Tyrol wider die Stifft offentlich publicierten Manifest dise Formalia zu fünden: daß der Bischov zu Brixen mit neuen, und ohngewöhnlich, und niemals geiebt- und unzueläßlichen Prædicat ain Fürst zu Brixen præsumptuose, und vermaintlich genennet wirdet etc. unangesehen Maximilianus primus, und Carolus quintus in Regal-Briefen, oder Investituren, ob sie schon Grafen in Tyrol gewesen, den Bischoven ain Fürsten zu Brixen intituliert, und darfür erkhent, khan sich auch mit Königs Ferdinandi primi gegen Kayserl. Majest. Carolum quintum auf dem Reichs-Tag zu Augspurg 1548. gegebner Erclerung, das Sr. Königl. Maj. Mainung nie gewest, auch noch nit seye, und nimmermehr seyn solle, noch werde, dem Reich an diser Stiffter Obrigkeit, Aigenthumb und Rechten, das wenigist zu entziechen, sondern daß sie sich aller Fürstl. Ehren und Würden, Recht und Freiheiten, deßgleichen des H. Reichs gemeinen Rechten, wie andere Fürsten und Ständ freyen und gebrauchen mügen über all nichts conformieren, so ist wissentlich, daß Ihre Fürstl. Gn. Gn. ꝛc. ꝛc. beede Herren Bischove zu Trient und Brixen allein von wegen Ihrer anvertrauchen Stiffter der Temporalitet von ain regierenden Kayser investiert, und auf die Reichs-Täg beschriben werden, und erscheinen, hingegen unerhört, das Landtschafft bei dem Röm. Reich Stimb oder Session haben, massen contradictio in terminis ist, eo, quod duo in solidum ejusdem rei possessores aut Domini esse non possint, nec uno & eodem tempore duorum, vel plurium quis esse valeat, quemadmodum nec una & eadem res diverso jure censeri debet.

Es verbleibt noch bei des Brixner. Gesantens am 23. Septembr. nechsthin gegebnen voto, daß die stehete Verwantnus beeder Stifft mit der Grafschafft Tyrol in materia der Steuren und Anschläg ex vi mutuæ obligationis zu gemainer Defension bei Kaisers Maximiliani primi Zeiten ihren Ursprung genommen, doch bekhennen die Stiffter, daß noch viel eltere Confœderationes zwischen ainen Grafe zu Tyrol und den Stifften pro mutua defensione, dan die de Anno 1511. verhanden.

Und zwar zwischen Tyrol und Trient vorher auch unterschidliche Verträg und Compactationes umb willen pösseren Schutz, und Schirmbs sambt noch anderwertiger Zusammenhaltung fürgangen, so ist doch in deren kheinen solche Verbindnus, wie die de Anno 1511. daß von ainem Fürsten und Herrn zu Tyrol die Vertrötung in Reichs-Anschlägen war übernomben worden, und der Stifft sich zu Laistung mit Tyrol seiner Hilff verschriben zu befinden.

Brixen beriehrend, die zwischen Bischoven Brunone zu Brixen und Hertzog Meinharden Grafe zu Tyrol zu Stertzing An. 1205. auf 5. Jahr lang aufgerichtet, Item zwischen ainen Bischoven zu Brixen, und ainer Landtschafft der Grafschafft Tyrol in der Statt Brixen An. 1444. von Hertzog Sigmunden zu Oesterreich wegen selbigen in daß Landt zu pringen. Verer zwischen Hertzog Sigmunden zu Oesterreich Grafen zu Tyrol, und Cardinaln Niclausen de Cusa, Bischoven zu Brixen Anno 1454. in welcher Sie ein ander nach allen ihren Gröffen mit Schlössern, Landt und Leuthen bei zu stehn, und hilflich zu sein, auf ihr beeder Lebenlang versprochen, und sich verbunden; Solchs thätt auch sein Cardinalns Successor Bischov Georg der Viert bestätten An. 1476.

Daß aber die Bischove zu Brixen ainem Grafen zu Tyrol sich unterwirffig gemacht, oder ihrer von dem Röm. Reich hergebrachten Libertät und Regalien begeben, weder zu steuren eingelassen oder ainichs in quocunque possessorio vel petitorio hergebrachtes jus collectandi bekhent heten, oder annoch bekhenneten, daß erscheindt mit dem mindisten Worth nit, ja vilmehr haben die Tyrol. Landt-Stende selbs bedingt, daß die Ainigung dem Bischoven zu Brixen, als ainem Fürsten des Reichs, und seinem Gottshaus an ihren Ehren, Würden, Freyheit und Herrligkheit unvergriffen seyn solle.

Und wann gleich ain Bischoff der Jurisdiction Kayserl. Maj. und des H. Reichs durch Verträg und compactationes sich ausziechen, und dem Grafen zu Tyrol untergeben wollen, wäre es doch in aines Bischoven Macht nit gestanden, quia Subjectio in præjudicium Imperii nihil operatur, nec per hoc illi, cui fit subjectio, quasi possessio jurisdictionis acquiritur, cum spontanea submissio in præjudicium superioris, nec licita sit, nec valeat. Beinebens alle dergleichen vorhero durch die Bischov eingangne, und zu weilen von ainem Grafen zu Tyrol mit Gewalth erzwungene Verbindnüß durch unterschidlich Kaiserl. wie auch des H. Concilii Constantiensis Erclehrungen und Mandata, sodann seithero durch Königs Ferdinandi Declaration auf dem Reichs-Tag Anno 1548. aufgehebt, und cassiert, gestaltsambe eben in hievor allegierter, des Heil. Röm. Reichs Declaration de Anno 1566. ausführlich specificiert, wie in dem Reichs-Abschidt de Anno 1548. §. nachdem auch in der Ringerungs-Handlung etc. decidiert worden, daß ain Herr und Graf zu Tyrol beede Stiffter allain in den Reichs-Anlagen (ausser des Kayserl. Cammer-Gerichts-Unterhaltung) vertretten, und in Schutz und Schirm haben, sonst aber die Stiffter bey Ihrer Fürstl. Dignitet, Stimb, und Session, Recht und Gerechtigkheit unbeschwert gelassen werden sollen, also daß wann auch schon vorhero ex parte der Stiffter Verbindnüsse zu Landt-Fürstl. Subjection vorüber gangen weren, dannoch weil in Abschid die außtruckhenliche Condition, das ausser der Vertrötung in den Reichs-Anschlägen und des Schutz und Schirmbs, die Stiffter sonsten bei Ihrer Fürstl. Dignitet, Recht und Gerechtigkheit unbeschwert bleiben sollen, einverleibt der Abschid auch also a parte aines Graffen zu Tyrol approbiert seind, dardurch unzweifflich alle vorher der Fürstl. Dignitet zuwider beschlossne Verbindnussen abolіert worden; Massen dann leichtlich zu erachten, daß sich ain Graf zu Tyrol sambt seiner Landtschafft und beeden Stifftern wegen ihrer unter einander vermengter Landt, und Leuthen zu gemainem Schutz confœderiert, und sie anainander beygestanden, von welcher Confœderation und Ainigungen König Ferdinand auf dem Reichs-Tag Anno 1548. nit geredt, noch sein Erclehrung dahin zu versteben, seitemallen mit khainem Vertrag, noch auch Reichs- oder Tyrolischen Acten zu erweisen daß ain Graf zu Tyrol vor Maximiliano primo die Stiffter in ihren Anschlägen gegen dem Röm. Reich jemahls vertretен oder zu vertretен versprochen, alß hieoben demonstriert, daß das Stifft Brixen noch im Jahr 1487. und also nur drey Jahr, ehe dem König Maximiliano die Grafschafft Tyrol von Ertz-Hertzog Sigmunden Anno 1490. übergeben worden, mit dem Reich geraiset und gesteurt habe, obschon dabey nit widersprochen wird, daß die Stiffter zu Ertz-Hertzog Sigmunds Regierungs-Zeiten, nachdem die Venedig-Graupintisch- und andere benachbarte Krieg entstanden, zumal der Türck durch Cärnten gegen Tyrol gestraifft wegen bevorsteender grosser Gefahr beiderseits Landt und Leuthen, und weil auf gehaltnem Land-Tag zu Innsprugg Anno 1424. sich höchstgedachter Ertz-Hertzog Sigmund erboten, den Stiffteren mit Leib und Gueth Beystandt und Hilf zu thuen, sie zu gemeiner Versicherung mit Gelt und Leuthen (doch aus khainer Schuldigkheit, und an ihren Freyheiten, Rechten und Privilegien unvergriffen, und ohne Schaden) behülfflich gewest.

In Erwegung aber die Kriegs-Leuff ain geraumbe Zeit hernach continuiert und die Hilffen von ainem Grafen zu Tyrol an die Stiffter imerdar angesuecht werden wollen, daß denenselben allzuschwer gefallen beider Orthen gegen dem Reich und der Grafschafft Tyrol zu contribuiern, haben sich die Stiffter bei Kayser Maximiliano primo als Grefe zu Tyrol dessen beschwert, welches Se. Kayserl. Maj. als dero unverporgen gewest, wie die Stiffter mit Steuren derer Grafschafft Tyrol gantz nicht, sondern dem Röm. Reich zuegethan und was sie bei einer khurtzen Zeit hero mit der Grafschafft Tyrol gesteurt daß es aus freyem Willen, aber kheiner Schuldigkheit, und zuedringender Gefahr beschechen aus ihrem hocherleichten Verstandt, und Eyffer zur Gerechtigkheit, solche der Stifft rechtmäßige Beschwerde zu Gemüth gefaßt, und darüber zu deren Erleichterung die Stiffter in ihren Anschlägen gegen den Reich zu vertreten übernommen, dargegen die Stiffter zu gemeiner Defension der Grafschafft Tyrol und

Ihrer selbs mit ihren Hilfen zu concurrieren sich verwilliget, und eingelassen, doch an ihren Rechten und Freiheiten unvergriffen und ohne Schaden.

Dieweil aber das H. Röm. Reich hierunter interessiert war, hat nothwendig solche neue Ainigung demselben zur Approbation vorgetragen werden miessen, die ebender nit ervolgt, oder verpilliht worden, ohnangesehen man solche auf unterschiden Reichs-Tägen proponiert, aus vorsorglichen Bedenckhen, es möchte mit der Zeit unter dem Prætext beriehrter Vertröttung dem Reich an seinen Freiheiten, Recht und Gerechtigkheit was abgehn, auch dem Eigenthumb entzogen werden, bis selbiges König Ferdinand der erste als Graf zu Tyrol auf dem Reichs-Tag zu Augspurg Anno 1548. so wol gegen Jr Kayserl. Maj. Carolo quinto, als denen Chur-Fürsten und Ständen durch ausführliches Versprechen, und gethanne declaration versichert, das Sr. Königl. Maj. Gemieth, Willen, und Meinung nit gewest, auch noch nit ist und nimmer sein soll, noch wird, dem Reich an diser Stiffter und Gottshaus Obrigkeit Eigenthumb, und Rechten das wenigist zu entziechen, noch weniger die von ihren Fürstl. Ständen zu dringen, sondern lassen sie Fürsten des Reichs allerdings sein und bleiben, auch darneben pilich geschechen, daß sie ihre Regalien und Lehen empfahen, dieselben gegen der Kayserl. Maj. und dem Reich jederzeit verdienen, auch ihren Fürstl. Standt, Sessionen und Stimen im Reich haben und dann sich aller Fürstl. Ehren, Würden, Recht und Freyheiten, deßgleichen des H. Reich gemeinen Rechten, wie andere Fürsten und Stendt freuen und gebrauchen, und zu Unterhaltung des Camer-Gerichts ihr Angebühr laisten. Also lauten Jhrer Kayserl. Majestät formalia, Erclehr- und Versprechung mit disem weiteren Zuesatz: Daß sich berührte Stiffter und Gottshäuser mit Jhrer Maj. löbl. Vorelteren und deroselben in sondere Verträg, und Verwantnus von Pössers Schutz und Schirmbs wegen eingelassen und Se. Kayserl. Maj. vermüg derselben in fürfallenden Reichs-Anschlägen wirckhlich zu vertreten, und ihre gebührende Anschlög jederzeit für sie zu erlegen auf sich genemben, das seye dem Reich ohne allen Nachteil, aber wohl zu Nutz, und bemeldter Stiffteren ihrer Gelegenheit nach zu scheinparer Wolfahrt und Beförderung, damit sie beim H. Reich desto paß erhalten, geschützt, und geschirmbt werden möchten auch von ihren sorglichen Anstössern desto weniger davon getrungen wurden, wie dann ohne solche Bewantnüß leichtlich geschechen mögen, dem Reich, und ihnen selbs zum pösten Nutz ervolgt und geschechen. Warauf dann gemeine Stendt mit Erholung von Worth zu Worth solchen Versprechens, und Annembung desselben der Königlichen Majestät mit der Uberlassung willfahren.

Aus welchem mit Grundt unwidersprechlich volgt, 1.) daß die Stiffter von Alters ihre Anschleg dem Reich selbst erlegt, seitemahlen die löbl. Reichs-Stend in ihren Bedenckhen gebetten, dieweil ermeldte Stifft ohne Mitl zum Reich gehörig, sie also darbei bleiben und ihre Anschlög selbst erlegen zu lassen, wie beten sie dann darbei bleiben sollen, wann sie zuvor mit dem Reich nit gesteurt, oder was het ein Graf zu Tyrol Ursach gehabt ein solche schwere Obligation der Vertröttung über sich zu nemen. 2.) Daß Se. Königl. Maj. die Stiffter bei denen Freiheiten, so sie vor Aufrichtung der sonderbaren Verträg und Verwahrtnus als Fürstl. freye Reichs-Ständt gehabt, noch ohne mindiste Entziechung darbei bleiben läst Ergo sein sie so wol hernach, als zuvor, freye Stendt des Reichs, und keines wegs sive quocunque respectu Tyrol. Landtsassen gewest, noch jemals sein khönen, ja wo ein Graf zu Tyrol einiges jus superioritatis, es wäre aus beriembten alten Herkhomen, oder auch durch Verträg überkhomen, oder einiges jus quæsitum gehabt hete, das wurde Se. Königl. Maj. als Graf zu Tyrol auf bemeldten Reichs-Tag versprochen und angezogen, und mit nichten, daß sie sich aller Fürstlichen Ehren, Würden, Recht und Freiheiten, wie andere des H. Reichs Fürsten und Stände freien, und gebrauchen mügen, bekhennet und zugelassen haben, dahero sie sich gar recht auf das alte Herkhomen beziechen mögen, zur Musterung, und Volge aber nicht pündtlichs, als was titulo & jure fœderis vereinparet worden, geständig sein.

Derentwillen Dritens neben aneinander nit bestehen khan, daß dise Stiffter gleich andern Fürsten des Reichs der Freiheiten geniessen, und doch auch extra punctum gemeiner Defension, wie andere Tyrolische Landtsassen ad quascunque collectas zu eines Grafen zu Tyrol selbst eignen Behueffungen, dahin es ein Graf extendiern will, contribuieren soll, in Erwegung der teutschen Libertät nit an- oder zuestendig sein khan, daß ain Reichs-Fürst von seinen empfahenden Reichs-Lehen, Landen, und hoch-privilegierten Gietheren, ainen andern Reichs-Fürsten provinciali collecta zu seinen privat-Notturfften aus Schuldigkheit, und zwar gleich seinen Landtsassen verbunden seye.

Recht, und bilich hat sich Cardinal Melchior, Bischov zu Brixen im Jahr 1507. bei Ob. Oest. Regierung beschwert, daß die Kayf. Maj. die Reichs-Anschleg von seines Stiffts wegen an ihne erfordert, weilen selbige schon bereit anvor im Vergleich gestanden, die Stiffter in den Anschlegen gegen dem Reich zu verthreten, und ist nit

nit weniger, das im Jahr 1507. Jro Kayf. Maj. Maximiliani primi Reichs-Räthe, denen der Stiffter Schuldigkheit gegen den Reich wol, hingegen aber die neuerliche zwischen einem Grafn zu Tyrol, und dem Bischov zu Brixen tractierte Ubernemung, welche zwar erst Anno 1511. auf erhaltnen gemeinen Land-Tag gentzlichen zum Schluß gebracht worden) nicht bekhant gewest dem alten Gebrauch nach, die Reichs-Anschleg von den Stiffteren einforderen und begehren lassen, dabei die Stiffter nit zu verdenckhen, daß sie auf je mehr und mehr Jhnen zuenahenden Gefahren, wegen pösseren Versicherung, jedoch auf des H. Reichs Ratification in solchen Vertrag sich eingelassen, in Ansehung das Reich mit seiner Hilf zu Jrer der Stiffter Defension zu weith entlegen war auch von denen Tyrol. Stenden selbst (deren Bedrohungen ihnen schon bekhant gewest, da sie mit ihnen in communi Defensione nit gehalten, sich nit sicher gewist beten. Wohero Bischov Melchior bei Ob. Oest. Regierung damit er nit beiderseits belegt, und also duplici onere graviert werde, nottrungliche Erinnerung gethan.

Das ander seits beriembte Herkhomen aber belangend, kan sich weiter zurugg nit extendieren, alß auf Ertz-Hertzog Sigmundts immediati antecessoris des Kaisers Maximiliani an der Grafschaffts Tyrol Regierungs-Zeiten, bei welchen der Stiffter Concurs in Steuren den Anfang genomen, wie es also auch Keiser Ferdinand selbst bezeigt, zumallen vor Hertzog Sigmunden die Stifft mit Tyrol nit gesteurt, welches durch Hertzog Fridrich zu Oesterreich als Grafn zu Tyrol seinen Ständen An. 1439. kurtz vor seinen Tott gegebnen Revers clärlich zu erweisen, darinnen bochermelter Hertzog bekhent von seinen lieben gethreuen Herren Ritter und Knecht, dann Stätt Märckht, Gericht, und Thäler seiner Landtschafft zu Tyrol (als von denen 4. Tyrol. Landt-Stenden allein, und gar nicht von den Stiffteren, deren mit kheinen Worth gedacht wird) ein freiwillige Hilf, und Steur auf sein Pith empfangen zu haben.

So lendet sich auch das 1511. Pund- und Landt-Libell auf beriehrtes Herkhomen, oder Ursprung der Steur ratione qualitatis & modi, das nemblichen die Steur nit ex vi impositionis eines Grafens zu Tyrol (worzue so gar auch seine eigne Stendt sich nit bekhenen) denen Stiffteren auferlegt, sondern an sie, gegen gethannen Anerbiethen, ihnen mit Leib und Gueth bei zu stehen, gesuecht und von ihnen freiwillig, und aus keiner Schuldigkeit, auch ihren Recht und Freiheiten (nach Lauth des Puechstabens) unvergriffen, und ohne Schaden, und zwar nur ad mutuam defensionem gewilliget worden, wie der Eingang erbeiten 1511. jährigen Libells selbs mit claren Worthen also lautet: Die zween Fürsten Bischoven zu Trient und Brixen, auch die von Prelaten, Adl, Stätten, und Gerichten bemelter unserer Landtschafft unser Fürstliche Grafschafft Tyrol ꝛc. ainer Hut veraint, vertragen, und verglichen, worbei sonderbar zu mörckhen, daß die zween Herren Bischove nit unter die Prälaten, wie man jetzt will prætendieren, connumeriert, sonder absonderlich genent worden, Item daß die Stifft unter der Grafschafft Tyrol nit begriffen, welches notabile noch außführlicher aus volgenden formalibus zu sechen: Ob sich begab über kurtz, oder lang, das bemelt unser Landt der Grafschafft Tyrol und die zwen Stifft Trient und Brixen von den Anstösseren derselben oder yemand andern yberzogen, oder übel wöltigt, oder sich yemandt des unterstehen würde, daß alßdann bemeldte baide Stifft, die Grafschafft Tyrol ihr Hülf nach Gelegenheit der Sachen thuen und schickhen sollen. Dargegen Jhr Kayserl. Maj. in §. sequenti die zwo Stiffter der Reichs-Anschleg zu entheben versprochen, also daß sie sich dißfalß unzweifflich zu solcher Hilff und respective Enthebung zusemen verbunden, und zwar nur wie es §. doch sollen die obbenante beede Stifft ꝛc. clar außlegt, allein zu Gegenwöhr, Widerstandt des Feindts, und Bewahrung des Landts: Wohero Königs Ferdinandi in Reichs-Abschid An. 1548. registrierte Erclerung billich für ein Revers zu halten, quo sensu & non aliter, das offt allegierte alte Herkhomen zu verstehen und auszulegen, und solcher massen thuen sich die Bischove selbst darauf beziechen.

Nimmermehr ist zu erweisen, daß sich die Stiffter in parile Landtschafftliches Corpus mit Tyrolischen Landt-Stenden eingelassen, dann solchergestalt die Clausula reservatoria der Stiffter Freyheiten nit beigesetzt hete werden mögen, so ist es in eines Grafns zu Tyrol, auch der Bischove Macht nit gestanden und noch nit, in præjudicium Imperii dergleichen Corpus zu compingieren, und dem Reich seine Recht zu entziehen.

Wurde beinebens Hertzog Sigmundt, wan derselbe einer solchen Landtschafftl. Superioritet über die Stiffter im Herbringen gewest were, mit Cardinaln Niclausen de Cusa die Einigung auf beederseits Lebenlang nit eingangen sein sondern sich seiner Authoritet, und Gerechtsambe absolute gebraucht, auch Kaiser Maximilianus, als zumallen Graf zu Tyrol die Bischove der Reichs-Regalien und Temporalitet nit belehnet haben, danenhero, wann von dem Corpore ein- oder anderseits Meldung beschicht, es anderst nit, dann de corpore confœderato, dem rechten wahren Verstand nach auszudeiten deme thuet Keisers Ferdinandi primi damalß Ertz-Her-

Hertzogen zu Oeſterreich/ und Grafens zu Tyrol An. 1525. an die zwen mindere Ständ in Tyrol gethane Erinnerung beiſtimmen/ indeme ſie ſagen: daß Trient und Brixen ſein/ wie offenlich und unwiderſprächlich iſt/ von Röm. Keiſern und Königen zu Fürſten Stifft fundiert und gewidmet/ vil hundert Jar ruechig bei dem Reich erhalten dieſelben Biſchoven ſein auch je und alwegen für Fürſten des Reichs in allen Reichs-Verſamblungen/ und ſonſten gehalten/ haben und tragen dieſelben ihre Lehen und Regalia von dem Reich/ darumen auch ohne Kayſerl. Maj. als des Obriſten Haubts Vorwiſſen in ſolchen khein Verenderung beſchechen kan/ ſo ſeind ſie auch darneben der Fürſtl. Grafſchafft Tyrol als Schirmb verwohnte anhengig/ deßhalben die Fürſtl. Durchl. von Oeſterreich etc. und Grafn zu Tyrol dieſelben Stifft zu ſchutzen und zu ſchirmen ſchuldig und verpunden ſein/ wie dann das zwiſchen beeden Theilen Verträg-Verſchreibung/ Brief und Sigl aufgericht/ und annoch verhanden ſein/ und menniglich das wiſſend iſt; quia tritum eſt, quod adhærentia nullam conferant jurisdictionem ei, cui adhæret, eo, quod per confœderationem jurisdictio non transferatur, ſed in tantum privilegia, regimenque priſtinum retineatur, ut confœderatus Princeps in alterius orbe nihil cenſere, nec jus dicere poſſit, factum enim cenſetur, non ut ſerviret, ſed ne ſerviret, alſo iſt auch die Verwantnus der Stiffter mit Tyrol zu ſcheinbahrer ihrer Wolfahrt und Beförderung umb pöſſeren Schutz und Schirmbs willen/ und damit Sie bei dem Röm. Reich deſto pöſſer erhalten/ und davon nit gedrungen werden möchten/ und gar nit ſich in ain Landtſäßiſche Servitutem zu begeben angeſechen.

Es laſſen auch beede Stifft an ſeinen Ohrt geſtelt ſein/ daß die Ainigung/ und Vertrag de Anno 1511. zwiſchen ainem Grafn zu Tyrol/ dann den Fürſtl. Stiffteren/ und den vier Tyroliſchen Landt-Stenden ain auf gehaltnen Land-Tag zu Inſprugg zu gemeiner Defenſion aufgerichter Receſs ſeye/ deme in contextu khein Name oder Inſcription gegeben wirdet/ nicht deſtoweniger reſpectu perſonarum diverſi ſtatus ac conditionis ſecundum qualitatem cujusque ſubjecti prudenti arbitrio mit Unterſchaid/ auch nit wider die ſelbs redende Geſchicht/ reſpectu ainer Grafn zu Tyrol habender Obligationen/ ain Vergleich reſpectu der Stiffter als freyen Reichs-Stend ain Pund-Libell reſpectu der Tyrol. Landt-Stendt (weilen etliche Abſatz darinnen ſich erfünden/ ſo ſie allein und die Stifft gantz nichte/ und alſo nit unverſcheidenlich/ ſonder unterſchidlich beriehren) ain Landt-Libell intituliert werden mag. Wie dann noch heutigs Tags bei Land-Tägen peweilen extra punctum verainter Defenſion, Sachen für fallen/ darumben die Stifft ſich nit annemen/ ſondern ſelbige die Stende geſambter Landtſchafft/ die es aintzig beriehrt/ ihrer Notthurfft nach/ berathſchlagen laſſen/ hieraus nun ainen Fürſten und Grafn zu Tyrol khein ander jus zueſtendig dann allein ſo weith ſich die Stifft zu gemeiner Landes-Röttung reciproce guetwillig eingelaſſen/ und was derſelb als Protector und Director in militaribus deßwegen befuegt iſt; Maſſen die Schutz- und Schirmbs-Verwantnus khein ſubjection inferiert/ oder nach ſich ziechet/ als auch die Schirmbs-Verwante nit Unterthanen genant werden khönen/ deßwegen der Fürſtl. Stifft Brixen extra caſum mutuæ Defenſionis ſich zu kheiner Obligation gegen ainen Grafn zu Tyrol/ gar nit aber ſelbigen für ihren Landts-Fürſten/ doch wol für ihren gnädigen lieben protectorn bekhennen/ und jederzeit darfür zu ehren/ und zu reſpectieren erbietig ſein.

Die Erſcheinung der Biſchoven zu Trient und Brixen auf die Tyrol. Land-Täg iſt ainig und allain in Crafft der alten Verwantnus/ auf Erſuechen/ und mit auf Befelch/ wie gegen den Tyrol. Landt-Stenden zu Beratſchlagung gemeinen Weeſens Wolſtan dt de ſalute communis patriæ umb willen ihrer an- und in ainander ligender Landt/ und Leuthen/ den Biſchoven aber als Fürſten des Reichs an ihren Standt und Freiheiten ohne præjudicio beſchehen/ wie es anderer Geſtalth nit hete ſein khönen; Solches erweiſt die Erfindung an Meran de Anno 1444. bei welcher/ wie hievon anzaigt die Tyrol. Landtſchafft/ daß dem Biſchove zu Brixen/ als ainen Fürſten des Reichs/ und ſeinem Gottshaus die Erſchein- und Anſagung zu der Landtſchafft an ihren Ehren/ Würden/ Freyheiten und Herrligkheiten unvergreifflich ſein ſolle/ per expreſſum reſerviert worden. Würd nit weniger mit Hertzog Wilhelms zu Oeſterreich ꝛc. Grafns zu Tyrol aigner Bekhantnus de Anno 1402. das ſeine Beambte mit des Gottshaus Brixen Leuthen und Herrſchafften weder mit Gericht/ oder Steuren ichtwas zu ſchaffen haben/ und ſodann durch die Beſtetigungen der Landtſchafft Freiheiten Leopoldts und Fridrich/ Hertzogen zu Oeſterreich und Grafen zu Tyrol de Anno 1406. dergeſtalt dargethan/ das Sie darinnen bekhennen Ihnen von ihren Landt-Herren/ Ritter und Knechten/ Städt und Unterthanne in der Grafſchafft Tyrol des Landts an der Etſch und im Yhnthall einige Hilff und Steur freiwillig geben worden ſeie; daß alſo ſie zur ſelben Zeit an die Stifft gar kheine angeſuecht/ wie es auch Hörtzog Fridrichens hievor allegierter Revers Anno 1439. confirmiert/ neben deme iſt es von ſich ſelbs/ wan anderſt die Biſchove damaliger Zeit auf Tyrol.

Land-

Land-Täg erſchienen/ anderer geſtalth beſchechen zu ſein nit zu vermuethen/ als jure vicinitatis & familiaritatis, qui actus geſti præſumuntur ſecundum illam poteſtatem, quam quis gerere poteſt, non ſecundum illam, quam quis gerere non poteſt. Derowegen dergleichen actus æquivoci natura ſua neceſſario non concludentes, den Stiffteren nit ſchädlich ſein khönen/ ſo mit anſehnlichen alten und friſchen præjudiciis (ſi exempla odioſa non ſorent) zu erweiſen/ die theils am Kayſerl. Hof/ zum thail am Kayſerl. Camer-Gericht ergangen/ lauth deren etliche freye Reichs-Ständt/ unerachtet ſie ein geraumbe Zeit zu ainer andern benachbarten Fürſten des Reichs von Nachparſchafft/ und gmeinen Nutzes wegen auf die Land-Tag erſchinen/ und freiwillige Contributiones geleiſt/ ja ſelbige Fürſten gleichſamb/ als ihre oberen reſpectiert/ geehrt und intituliert/ theils gar gehuldiget (welches die Biſchove zu Trient und Brixen/ oder ihre Unterthanne gegen ainen Grafn zu Tyrol nit thuen/ ſonderen von ihren Innſaſſen/ und Unterthannen die Huldigung ſelbſt aufnemen) warauß ain Landts-Fürſtl. ſuperioritet und alt Herkhomen über ſelbige Stendt erzwungen/ und inferiert werden wollen/ dannoch bei ihrer khundtparen Reichs-Libertet gehandthabt/ und von der ihnen/ aus angeregten freywilligen actibus zuegemueten Landtſäſſerey ledig geſprochen worden.

Beede Stifft bekhennen nochmals/ daß Sie anſechliche Hilfen ainem Grafn zu Tyrol auch zu ſeinen privat-Notturfften aus freyem Willen jeweils/ und nit yederzeit/ oder indifferenter gethan/ welche ain Graf zu Tyrol ſolcher geſtalt/ nemblich als freiwillige Hilffen angenommen/ in actis bedingt/ und darumben gar die Revers gegeben/ haben ſich aber deßwegen zu der Tyrol. Landt-Ständt gemeinen Schluß/ oder ad majora vota nit finden laſſen/ noch bekhent/ geſtaltſambe zu Hertzog Sigmundts und Kayſers Maximiliani primi Regierungs-Zeiten/ wann an die Stifft ain Hilf von Leuthen oder Gelth ſo gar zu gemeiner Defenſion angeſuecht/ und von ihnen/ vorab intuitu der Bewandtnus verwilliget worden/ die Biſchove ihre Stendt/ und Unterthanen vor ſich erfordert/ ihnen ſolches proponiert/ und alßdan ain Anſchlag gemacht/ volgendts gebothen/ die Söldner mit Harniſch/ Wöhr/ und notwendiger Zugehörung ausgerüſteter in die Rais/ dem Anſchlag gemes an gwiſen Tag auf deren Crais zu andern ihren und ihres Gottshaus Volckh (damit ſie alſo geſambter in das Veldt ziechen) zu ſchickhen. Nit weniger zu Ausrichtung des Soldts für die zu Hilf geſchickhte Söldner ain Steur auf ihre Unterthanen den je zu Zeiten gemachten Anſchlag nach gelegt/ und durch ihre hierzue verordnete aigne Einlanger empfangen/ auch gegen den Abſäumigen mit Pfandung und dergleichen Executiv-Mitlen ſelbs verfahren laſſen.

Der gegenſeitlich allegierter Landt-Schluß von 13. Februar. Anno 1547. gibt wider die Stifft khein Bedenckhen/ noch weniger ainiges præjudicium, in Erwegung ſolcher nach Aufrichtung des 1511. järigen Pundt- und Landt-Libells/ und alſo nachdem ain Graf zu Tyrol beede Stifft gegen den Reich in ihren Anſchlägen zu vertretten übernommen/ beſchechen iſt ſeitemallen erwehnter Schluß/ dem geſunden Verſtandt nach/ von den Tyrol. Landt-Stenden/ darunter die Grafen von Lodron begriffen/ zu verſtehen iſt/ wie es die clare teutſche Worth des bemelten Land-Tags-Receſs mitbringen/ indem vermelt wirdt/ das obzwar ain und anderer Landt-Standt in Tyrol/ ja die gantze Landtſchafft anſechliche Privilegia hab/ dardurch ſie aller Steur befreyt ſeie etc. darunter die Fürſtliche Stifft/ ſo der Grafſchafft Tyrol Crafft der Ainigung und Pindnus allein als Schutz- und Schirmbs-Verwahnte/ und nit Landt-Stendt anhengig/ und zuegethaen ſein/ als ihrer Natur nach freye Fürſtliche Reichs-Ständt nit verſtanden werden/ deſſen ſich König Ferdinandt/ als Graf zu Tyrol auf den nächſtes Jahr hernach 1548. gehaltnen Reichs-Tag/ wie mer angedeit/ gnuegſamb erclehrt/ in deme Seine Mayeſtät die Stifft vor dem geſambten Römiſchen Reich für freye Fürſtl. Reichs-Stendt/ die ihren Fürſtlichen Standt/ Dignitet/ und Freiheiten von dem Röm. Reich hergebracht/ und deren ſich/ wie andere Fürſten des Reichs zu genieſſen/ und zu freyen haben/ erkhent und bekhent/ und gar nit für Landtſaſſen/ oder Tyroliſche Land-Ständt/ ſondern plos als dißfals ſeine Schutz- und Schirmbs-Verwante angeben/ anderer geſtalth Ihre Königl. May. ſtät mit der angeſuechten Uberlaſſung von dem Römiſchen Reich nit wilfarth worden were/ alſo daß wann die Stifft jemahlen unter dem Werth Landtſchafft einkhomen/ und darunter begriffen werden wollen/ es allein de Corpore ad reciprocam Defenſionem confœderato wegen der Verwantnus/ und das ihre Landt und Leuth zum Theil in ainem Gezirckh und Crais ligen zu verſtehen/ und außzukegen ſeye.

Das Herr Cardinal Chriſtoph von Madrutſch/ als Biſchov zu Trient und Brixen der Execution wider die Grafen zu Lodron/ auf Erſuchen/ weil die Landt-Stende bequeme Mitl hierzue gegen den Welſchen Confinen als wie Herr Cardinal nit gehabt/ ſich unterwunden/ hat Sr. Hochfürſtl. Gnad. an ihren Standt/ und dero anvertrauthen Stifft an deren Libertät und Gerechtſambe nit ſchädlich ſein khönen/

haben es freiwillig gethan, und gemainen Weesen zu gueten, die Mit-conſœderirte, welche ſo wol als andere den Schutz genieſſen, auf die nunmehr vorgangne Einwilligung der Defensions-Hilfen, zu deren wirckhlichen Laiſtung angehalten, darumben dieſelb vilmehr zu beriemen, als hieraus ihr Guetwilligkheit zu ainer Landtſaßiſchen ſubjection zu interpretiren, und diß Orts khein andere Schuldigkheit, als die freye Einwilligung hat prætendiert werden können ex eo capite, quod omne promiſſum cadit in debitum, ſicut contractus a principio ſunt voluntatis, ex poſt facto autem fiunt neceſſitatis, alſo ob ſchon die Stifft neben, und ſambt den Tyroliſchen Landt-Ständen jeweils, wann ſie nit ſchuldig geweſt ainem Fürſten und Herrn in Tyrol was verwilligt, hat doch derſelb hieraus wider ſie nit præſcribiert, daß ſie auch khönfftig die Stifft der Tyroliſchen Landt-Standen Verwilligungen zu adhæriren, und zu volgen ſchuldig ſein ſollen, deßwegen die angezogne regula, quod quisque juris in alium ſtatuerit, & ipſe utatur, nit ſtatt haben khan.

Es nemben die Fürſtliche Stifft für bekhant an, daß ain Graf zu Tyrol ſeines freyen Beliebens, auch ſo gar ſeiner Landtſchafft Steur, und Schatzungen nit auflegen mag, welches nit der mindiſten Urſachen aine iſt, daß ſich die Stifft zu den Tyroliſchen Land-Ständen conſœderiert, weil ihnen bewußt geweſt, daß bemeldte Ständt der Steuren befreit, wardurch die Stifft die Hoffnung gefaſt, mit ihrer Hilf und Beiſtandt ihr freye Reichs-Libertet umb ſo vil mehr zu erhalten. Was für weitere Obligation die Tyroliſchen Landt-Stend ex naturali & Gentium jure gegen Ihrer Landt-Firſtlichen Herrſchafft ob ſich haben mögen, laſſen die Stifft an ihren Orth geſtelt verbleiben, ſie aber bekhenen einige dergleichen Schuldigkheit ex naturali oder gentium jure gegen einen Fürſten und Grafn zu Tyrol mit nichten, aldieweillen ſie naturali ſui origine des Römiſchen Reichs Fürſtliche freye Stendt ſein, auch ihr Immunitet, und Exemption davon, und nit von einen Fürſten und Grafn zu Tyrol hergebracht haben, ſonder reſpectu deſſen mit ſolcher Ihnen, ihrem Stand und Eſſenz connatural, und nit Accidental-Exemption abſolutiſſime liberi ſein und verbleiben.

Daß eben dergleichen Revers ain Graf zu Tyrol ſeinen Landt-Stenden, wie den Stifften zu vorſorglicher Caution ihrer Freiheiten zu ertheilen pflegt, nemben die Stifft abermahlen für bekhant an, und khan hieraus wider die Stifft nicht præjudicirl. angezogen werden, in Bedenckhung die clauſula reſervatoria jurium, privilegiorum, alten Herkhomens etc. welche den Reverſalibus inſeriert wird, dieſe Aigenſchafft und Wirckhung in ſich hat, daß ſie aines yeden Gerechtſambe, ihrer Orth und Natur nach conſerviert, conſervat enim jus, quod quisque habet, nemblichen den Stiffteren ihre Fürſtliche Dignitet, Stimb, Seſſion, Recht und Freyheiten, den Tyroliſchen Landt-Ständen aber ihr altes Herkhomen und Exemption von Steuren und Schatzungen, daß ſie auſſer Landts wider ihren Willen zu raiſen, oder zu ziehen nit ſchuldig, daß ain Landts-Fürſt ohne ihr Vorwiſſen, und Einwilligen khein Krieg anfangen darff, und dergleichen mer etc. wie in bemeldten 1511. jährigen Landt-Libell zu erſechen, warumben dann bey denen Stiffteren die Exemption anderſt, als bei denen Landt-Ständen beſchaffen, ſolche auch in Reverſalen nit gleich, ſonder pro cujusvis, de quo prædicatur, qualitate, verſtanden werden mues; Quæ enim paria non ſunt in diſpoſitione, non poſſunt etiam in interpretatione adæquari. Und werden die Revers, ſo viel die Stifft anlangt, nit ob Relationem parendi & imperandi, quæ inter Seren.mum Comitem Tyrolis & Epiſcopatus prædictos non extat, ſondern damit durch die Verwantnus, und freiwillig darraichenden Hilfen khain præſcription, verpintliches altes Herkhomen, poſſeſſio vel quaſi, wider ihr Reichs-Libertät entſpringen möge, nutz- und billichen bedingt, und von ainem Grafen zu Tyrol ertheilt, wie deßwegen bei allen, und yeden Verwilligungen, und Receſſibus die clauſula reſervatoria jurium, und zwar im Landts-Abſchidt Anno 1474. für die Stifft, abſonderlich von denen Tyroliſchen Landt-Stenden inſeriert worden, dardurch zu erkhennen zu geben, daß die Stifft unter der Landtſchafft nit begriffen; Hinc reſervatio jurium a primordio adhibita, jus competens ſartum, tectumque conſervat ſecundum generalem ejus naturam, hernach aber, ne fieret per plura, quod poteſt fieri paucioribus, die Stiffter, und Stände ſamentlich proteſtiert, reſerviert, und bedingt haben, das die Hilfen ex mera, liberaque facultate ohne ainige obhabende Schuldigkheit herfliessen, den Stiffteren, und Stenden an ihren alten Herkhommen, Freyheiten, und Rechten unſchödlich ſein, und in khein conſequenz, oder Schuldigkheit gezochen werden ſollen.

Wariber ain Fürſt und Graf zu Tyrol ſolche Hilfen ſelbſt als freiwillige intituliert, und angenomben, darumen nur Anſuechungs-weis angehalten, die Recognitiones, & reverſales ſelbs anerpothen, und alſo geſambt dargeben, ja wol auch formalibus verbis bekhent, das jederzeit obſerviert worden, auf beſchechne Hilfen, und Verwilligungen obgemelte recognitiones

zu ertheillen, wie ſie es dann auch für pillich hielten, ex quibus actibus gratuitis, & meræ facultatis ne initium quidem alicujus poſſeſſionis vel quaſi oriri, aut ullus dari ſtatus, imo nulla conſiderari poteſt poſſeſſio, vel quaſi, dahero billig erwehnte Reverſales, als Fürſtliche Verſprechungen, Brief, und Sigl ihre Wirckhung haben ſollen, cum verba Principis in bona fide exuberare debeant.

Ain Fürſt und Herr in Tyrol hat aus übernombner Vertröttung der Stiffter Anſchlög gegen den Reich diſes beneficium und Nutzbarkheit, daß die Stifft zu ſeines Landes Rettung mit Geld und Leuthen zu helffen, Raiſen und Steuren, doch auf gebührlich vorgehende Conſultation, und Einwilligung ſchuldig, dahingegen vor der Ubernemung, die khein ſolche Obligation, ſonderlich der Steuren halb obgehabt, aber wol ain Fürſt und Graf zu Tyrol umb willen der neben der Advocatia (deren Graf Albrecht zu Tyrol, vor ihme aber andere Geſchlechter von Stiffteren ſelbs belehnet worden) zu Lehen verlichnen unterſchidlicher Städt, Märckht, Schlöſſer, Herrſchafften, Gericht, Zöll, Meuth, Zechend etc. die Stiffter zu ſchirmen, und bei ihren Landen, Leuthen, Giethern, Rechten, und Freiheiten zu ſchützen verpunden geweſt, und noch iſt, wie ſolches Ruedolph der Vierte de Anno 1363. und Fridrich der Elter Hertzog zu Oeſterreich, und Grafen zu Tyrol Anno 1438. in ihren Lehens-Reverſalibus bekhennen, und ſein, ſo vil Trient belangt, alle, Brixen aber beriehrend der mehrer Theil der Lehen-Stückh von Gottſeligen Kaiſer, und Königen an die Stifft khomen, lauth verhandner donation-Brieff, die jennigen particular-Familien aber, ſo den Stifft ain oder anders Aigenthumb geſchenckht oder aufgeſtandt, haben ſich für der Kirchen Brixen Lehens-Leuth bekhent, ehe und zuvor die Grafſchafft Tyrol zu ainem Fürſtenthumb erhöbt worden.

Die Ainigung mutuæ defenſionis iſt nit allein aus oballegierten, ſonder noch mehr Verträgen, und mit dem 1511. Jährigen Pundt-Libell in Eingang deſſelben §. ob ſich begäbe etc. juncto §. deßgleichen beeder Stifft halber etc. genuegſamb bewiſen. Es ſtöllen beinebens die Stiffter nit in Abred, daß ſeit die Grafſchafft Tyrol an das hochlöbliche Haus Oeſterreich khomen die Stifft mer deroſelben Hilf bedürfftig, deßwegen ſie ſich umb ſo vil lieber in deroſelben gnädigen Schutz und Protection begeben, juxta dicterium Livianum, quod iis adhærendum, qui multum nobis prodeſſe, & hoſtibus obeſſe poſſunt: Wie dann die Biſchove zu Brixen aus hochtragendem Reſpect zu höchſtermelten Haus Oeſterreich, und wegen deſſen in dem Römiſchen Reich bekhäntlichen Hochheit ſich ſo gar auch jeweils in deſſelben Dienſt eingelaſſen, ſo gleichwol, zu Abbruch ihrer habenden Reichs-Libertet, Hochheit, und jurisdiction nit, ſonder vilmer zu deren Erhalt- und Aufnembung billich geraichen ſolle, ob aber ain Graff und Herr in Tyrol ſeit Aufrichtung des 1511. Jährigen Pundt- und Landt-Libells, ain mehrers gegen dem Reich von wegen diſer Stiffter aufgelegt, und bezalt habe, als demſelben von ihren Stiffteren, ſo zu der Defenſion, ſo zu ihren aignen Behueffungen, freiwillig contribuiert worden, iſt denen Stiffteren wol bewuſt, was ſie, ſeit der Ybernembung ainem Fürſten und Grafn zu Tyrol zur defenſion, als auch freiwillig zu ſeiner Privat-Neceſſität für Hilfen gethan, was hingegen ain Graf zu Tyrol für die Stifft dem heiligen Römiſchen Reich geſteurt, und bezalt, das werden der Reichs-Pfenning-Maiſter Ambts-Raitungen und Quittungen geben, dabei zu beobachten, daß bei dem ſeit 1511. Jar, lang gehabten Friden, in vilen Jahren die Reichs-Anſchläg nicht bezalt, und dahero der Stifft halber auch nit vertretten werden dörffen, da doch ainen Fürſten und Grafen zu Tyrol manigfaltiger Beitrag geſchechen; wie dem allen aber poſito, daß zu der Stiffter Defenſion, auf ainder anderen Fall mer coſten, und Kriegs-Macht angewendt werden mieſte, als ihre Hilfen ſich belaufen, iſt hingegen in Erwegung zu ziechen, daß ain Graf zu Tyrol die von den Stiffteren habende anſechliche Lehen ſo vil hundert Jahr zuvor genoſſen, davon derſelb, wan die Stiffter ihre Reichs-Anſchlög ſelbs zu bezallen heten, auch hierzue proportionabiliter concurrieren mieſte, ſo dann, daß dieſes ex obligatione, welches ex contractu feudali & ex mutua confœderatione entſpringt, beſcheche.

Sovil die vermaintlich vorgeſchützte Manutention belangt, iſt eben diſe für ſich ſelbſt ſolchergeſtalt und maſſen, wie ſie von der Grafſchafft Tyrol ain Zeither wider Trient angemaſt worden, in Rechten nit paſſierlich, zumahlen was an Seiten der Grafſchafft Tyrol wider Trient in unterſchidlichen Puncten prætendiert, und von dem Stifft widerſprochen wird, ſolches bisher alzeit ſtritig, und ain Herr und Graf zu Tyrol deſſen niemahlen in rechtmeſſig beſtendigen Poſſeſs geweſen, und noch nit iſt, in maſſen durch vil Schreiben zu demonſtrieren, daß, weil zwiſchen der Grafſchafft Tyrol, und dem Stifft Trient durch ſondere Compactata, da zwiſchen ihnen Strith vorfallen, dieſelben in Arbitros zu remittieren, vorgeſechen die Herrſchafft Tyrol von des Stiffts Seiten mermahlen über ſolche Streit-Sachen pro electione arbitrorum imploriert, und angeſuecht worden, und hingegen dieſelbe ſich nie darzue,

den Compactatis gemäß bequemen, oder verstehen wollen, sondern sich des Possess ihrer wider den Stifft prætendierenden Gerechtigkeit ohne vorgehender Erkäntnüß ab executione anfahendt, von selbs unterzogen, dis aber von Rechtswegen nit thuen khünden, so wol dieweil man sich, wie gemeldt, ex parte des Stiffts ad electionem arbitrorum, & causæ cognitionem bezogen, alß auch dieweil, ob schon diß nit, oder die arbitrorum electio stritig wär, daß durch disen Weg causæ cognitio nit ervolgen khöndte, dannoch ain Herr Bischoff zu Trient suum superiorem in temporalibus hat, nemblich die Römische Kayserliche Mayestät etc. also das, dafer man gegenseits vermeint, das ain Herr Bischov der justitiæ sich opponieren, oder ainen Herrn und Grafn in Tyrol sein Schuldigkheit nit laisten wolle, bei allerhöchstgedachter Kayserlicher Mayestät ain Herr und Graf in Tyrol wider ihne alle geziemende suffragia juris wirckhlich haben, und erhalten khan, und darumb wenigist für sich selbs gegen den Stifft sub prætextu manutentionis zu verfahren nit Noth, sonder die manutention von Ihrer Mayestät zu ersuechen hat. Es khan auch pro parte der Grafschafft Tyrol hierwider nit fürtragen, quod omnis possessor in sua possessione sit manutenendus, als ob darumb, weil die Herrschafft in Tyrol gegen den Stifft Trient, dessen, so sye gegen demselben prætendiert, in possess zu sein anziecht, sie sich in solcher possessione von selbs solte manutenieren kinden, zumallen hingegen fürgesechens Rechtens, das, wann ain Thail in sein possess turbiert zu werden, oder dessen entsötzt worden zu sein prætendiert, und der ander Theil Jme den Possess negiert, vor allen Dingen der possess erkhent werden mues, welches dann diß Orts umb so viel desto mehr also zu beschechen dieweil, was von der Grafschafft Tyrol gegen Trient prætendiert wirdt, wider des Stiffts Reichs-Immedietät und Fürstliche Dignitet ist, also das der Stifft in jure fundatam intentionem hat, derselbe auch demnach dabei usque ad jus cognitum handtzuhaben ist, und entzwischen possessio in contrarium allegata, auch consequenter deren prætendirende Manutentio nit statt haben khann, dergestalt nun auch in des heiligen Römischen Reichs Satzung des Landt-Fridens statuiret worden, das niemandt, wer der seye, den anderen umb keinerlei Ursach willen, wie die Namen haben, deß seinigen entsetzen, sonder wer zu den andern zu sprechen zu haben vermeint, solches an denen Enden und Gerichten, dahin die ordentlich gehören, thuen solle.

Deme allem nach erscheint, wie hoch beede Fürstliche Stifft getrungen, bei gegenwärtiger Reichs-Versamblung ihre gravamina wider ainen Fürsten und Grafen zu Tyrol für zu tragen, alß welcher sub specioso prætextu aines alten unerfindlichen Herkhomens, maxime omni alio titulo deficiente dise Stiffter von dem Römischen Reich ab- und gentzlichen in ain Landtsaßische Subjection gleich anderen seinen Tyrolischen Ständen und Unterthanen, dergestalth je mehr und mer zu ziechen sich anmaßt, das ihnen ainzig und allain die mere nominalis und lähre Reichs-Fürstliche Dignität zu verbleiben hete, die ain Fürst und Graf zu Tyrol ihnen nunmehr auch nit zuegeben wolt, aldieweilen bei ainen nächstgehaltnen Land-Tag in 1640. Jahr die Stifft unerachte ihres darwider starckh gethanen Protestirens, und seine Landt-Ständt mit neu-erfund-vorhero ungewöhnlich und præjudicirlichen stylo einzuziechen, und zu begreiffen sich unterstanden, sodann, daß Brixnerischer Gesandter in seinen Votis anders nichts, als was an ihme selbs war, notorium, auch wo es vonnöthen, von Seiten der Stiffter mit genuegsamen Documentis, doch vor unpartheyischem Gericht, oder Austrag, merers außzuweisen ist, vorgebracht, und beinebens auch ainen Fürsten und Grafn zu Tyrol ainiche Superiorität, Landts-Fürstliche Hochheit, oder Jurisdiction über dise beede Stiffter nicht zuestendig, noch consequenter solche ihme selbst arrogierende media sive consecutionis, sive manutentionis, als welche vil mer in den Rechten und Reichs-Constitutionibus verbotne Thättigkheiten, und turbationes geacht werden, zueläßlich sein khünden. Dannenhero man an Seiten dickhbemeldter beeder Fürstlichen Stiffter Trient, und Brixen in tröstlicher Hoffnung stehen will, inmassen man auch des gehorsamb-dienst- und freundlichen Bitens ist, es werden Chur-Fürsten und Stände des heiligen Römischen Reichs, und deroselben hochansechliche bei disem Reichs-Tag versamblte Räth und Gesante ꝛc. erwendts Brixnerischen Abgesandtens, allein zu Verspröchung solcher Stiffter Gerechtsambe unumbgenglichen angesechen, in der Warheit wol fundierte vota so wol auch dise gegenwirtige standthaffte Ausführung in reiffliche Erwegung nemben, und nach dem Exempl der hochlöblichen Vorfahren genaigt, auch zugleich so weith verhilflich sein, damit beriehrte ihre Stiffter mit merer Deduction fürzutragen vorhabende gravamina, dermahlen aines bei solcher Reichs-Verasmblung erörtert, und ihnen davon geziemender massen abgeholffen, sie auch interim, bis zu ervolgendem Austrag, an deren und ihren habenden Rechten, Gerechtigkheiten, in kheinerley Weis, oder Prætext etiam prætensæ manutentionis (warmit dann gemainiglich, was bißhero wider die Stiffter attentiert worden, coloriret und durchgedruckht werden wollen, und noch fürterhin ingleichen leichtlichen werden möchte) turbiert, gehintert, noch weniger dise uhralte Stiffter von dem glorioso corpore des heiligen Römischen Reichs separiert, oder abgeglidet, sonder jederzeit dabei vestiglichen erhalten werden.

Also wollen beede Stifft alles widriges, so bißhero für- oder eink homen, oder noch für- oder einkhomben möchte, in pöster Formb widersprochen, und sich dariber der Römischen Kayserlichen Mayestät und des heiligen Römischen Reichs protection allerunterthännigist und gehorsambist submittiert haben.

Demnach der Hochwirdig und Hochgelehrt Herr Jesse Perckhofer beeder Rechten Doctor Thumb-Herr zu Brixen, und beeder Fürstlichen Stifft Trient und Brixen Abgesanter, an statt ermelter Fürstlichen Stiffter ain reprotestation contra die Fürstliche Grafschafft Tyrol auf dero anvor angewente protestationem apologeticam den 6. April Anno 1641. dem Saltzburgerischen Directorio des löblichen Fürsten-Raths eingeliffert, und begehrt, Jme darvon ein gleichlautende Abschrifft ervolgen zu lassen, derowegen hat man demselben dise begerte Abschrifft, welche ich zu Endt unterschribner mit dem Original collationiert, und gleichlautend befunden, erthaillen wollen. Regenspurg den 6. April An. 1641.

Jacob Paz, Lic.

XVII. Vom Hoch-Stifft Worms.

I.

Churfürst Philipps zu Pfaltz Revers, daß Bischoff Reicharten zu Worms die Mit-Unterschreib- und Besiegelung eines auff Ladenburg gegebenen Pfand-Briefs, an der Lösung und andern Rechten ohnnachtheilig seyn solle, de Anno 1481.

WIr Philipps, von GOttes Gnaden Pfaltzgraffe by Ryne, Hertzog in Bayern des heiligen Römischen Reichs Ertz-Truckseß und Churfürst, bekennen und thun kund offenbar mit diesem Brieff als wir unsern lieben Getrüwen, Eberhard Betzern von Geisspitzheim hundert Gülden Gelts jährlich uff St. Martins Tag fällig mit zwey tausend Gülden abzulösen uff unsern Fällen und Renthen unsers halben Theils der Stadt Laudenburg verschrieben haben, Inhalt der Verschreibung darüber sagen: Der Datum stehet Heydelberg uff St. Jacobs-Abend im ein und achtzigsten Jahr, und dann der Ehrwürdig in GOtt Vater Unser lieber besender Freünd und Gevatter Herr Reinhardt, Bischoff zu Wormbs, solch Verschreibung mit uns versiegelt hat, solch Versieglung und auch die gemeldte Verschreibung soll dem genannten Unsern Freünd und Gevattern sienen Nachkommen und dem Stifft Wormbs an ihren Eigenthum und der Lösung von uns und unsern Erben zu thun wan ihme füglich, und gelegen ist, Inhalt der Verschreibung darüber sagen, unschädlich und unvergriffen sin, und ihnen keinen Abbruch daran thun in keinen Weg, das gereden und versprechen wir vor Unß, und Unsere Erben by guten wahren Trewen vest und stett zu halten und darwider nicht zu sien, oder zu thun heimlich oder öffentlich in keine Weg, ohne alle Gevehrde. Und des zu Uhrkund han Wir Unser Ingesiegel an diesen Brieff thun hencken. Datum Heydelberg auf St. Jacobs-Tag des Heiligen Apesteln Anno Domini Millesimo, quadringentesimo, octuagesimo primo.

XVIII. Vom Hoch-Stifft Würtzburg.

I.

Des Römischen Königs Ludovici Diploma Traditionis des Closters Schwartzach unter die Jurisdiction des Hoch-Stiffts Würtzburg.

IN nomine sanctæ & individuæ Trinitatis, Ludovicus divina favente clementia rex. Notum sit igitur cunctis fidelibus sanctæ Dei ecclesiæ, præsentibus scilicet & futuris, qualiter Thydrada, quondam amica nostra, quasdam res proprietatis suæ, hoc est, monasterium, quod dicitur Svvarzacha, cum omnibus adjacentiis vel appendiciis suis, ad monasterium Würzeburg, quod est constructum in honorem salvatoris ac beati Chiliani martyris Christi, manu potestativa tradidit, ea ratione, quatenus dilecta filia nostra Hildegar-

da ipſum monaſterium, uſque ad obitum ſuum, haberet. Poſtea Gotsbaldus epiſcopus, qui tunc præfatæ eccleſiæ rector eſſe videbatur, ac reliqui fratres petierunt, quatenus Hildigarda præfatum monaſterium, in jus ſancti Chiliani, manu etiam ſua traderet, quod eam feciſſe omnium fidelium noſtrorum magnitudo cognoſcat. At vero memorata Hildigarda humiliter ad Arnonem epiſcopum & ſucceſſorem ejus ac reliquum clerum accedens, petiit, quod idem monaſterium ad dies vitæ Berthæ ſororis ſuæ, ſub cenſu decem ſolidorum annuatim in palmis reddenda præſtarent, quod & fecerunt. Sed pro integra firmitate petierunt iterum Arn. epiſcopus & reliquus clerus, ut hanc compactionis rationem noſtra auctoritate firmaremus. Quorum petitioni libenter acquieſcentes hoc præceptum noſtræ manſuetudinis eis conſcribere juſſimus, per quod præcipientes præcepimus, ut ſicut ipſi inter ſe placitaverunt, ita deinceps per noſtram auctoritatem jure firmiſſimo permaneat, & poſt obitum Berthæ filiæ noſtræ præfatum monaſterium in jus & poteſtatem ſancti Chiliani redeat, & nullus ſucceſſor noſter illud inde ſubtrahere poſſet, ſed rite & perpetim ad jam dictum locum, Chriſto propicio, pertineat. Et ut hæc auctoritas compactionis per futura tempora firmior habeatur & melius ſervetur, veriusque credatur, ſubter eam ſigillo noſtro juſſimus ſigillari. Hadebertus ſubdiaconus, ad vicem Grimoldi archicapellani, recognovi. Et data VI. Calend. Aprilis Anno XXV. regni Ludovici ſereniſſimi regis, in orientali Francia regnantis, In Dei nomine feliciter Amen.

II.

Ejusd. anderweites Diploma vor das Hoch-Stifft Würtzburg, wegen des Cloſters Schwartzach.

IN nomine ſanctæ & individuæ Trinitatis. Ludovicus divina favente gratia rex. Notum ſit omnibus ſanctæ Dei eccleſiæ noſtrisque, præſentibus ſcilicet & futuris, quia vir venerabilis Gotsbaldus, ſanctæ Dei Würzeburgenſis eccleſiæ epiſcopus, & Thydrada amica noſtra, filia præſtantiſſimi Auguſti, divæ memoriæ avi noſtri, noſtram ſerenitatem petierunt, ut res & poſſeſſiones, quas ipſa Thydrada manu poteſtativa, ad reliquias ſancti ſalvatoris & beati Chiliani, martyris Chriſti, tradidit, in pago, cujus vocabulum eſt Folckuelt, monaſterium puellarum, vocabulo Svvarzacha, cum certis villis & poſſeſſionibus, quæ ad præfatum monaſterium moderno tempore ſervire videntur, Blutendæ, filiæ Folckberti, quondam comitis, per hoc noſtræ auctoritatis præceptum, ſi ſuperſtes fuerit amicæ noſtræ diebus vitæ ſuæ, per noſtram conceſſionem atque confirmationem & Gotsbaldi epiſcopi conſenſum, uſu atque fructuario ordine excolere liceat, tali ſub cenſu, ſicut in ea traditione ſignatum eſt, quam præfata amica noſtra ſancto Chiliano martyri Chriſti tradidit, ut poſt amborum diſceſſum, præfatum monaſterium, cum omnibus appendiciis & adjacentiis, in poteſtatem vel dominium ſancti martyris Chriſti & rectoris illius eccleſiæ, pleniter revertatur. Et ut hæc noſtræ auctoritatis conceſſio per futura tempora inviolabilem obtineat firmitatem, de annulo noſtro ſubter juſſimus ſigillari. Comeatus notarius, ad vicem Rodollem recognovi. Data V. Idus Januarii anno, Chriſto propicio, undecimo regni Domini Ludovici, glorioſiſſimi regis in orientali Francia, indictione quinta. Actum Francofurti, palatio regio, in Dei nomine feliciter. Amen.

III.

Kayſers Henrici II. Privilegium vor das Hoch-Stifft Würtzburg über die hohe Wildbahn und Jagt-Gerechtigkeit im Steigerwald, de Anno 1023.

In nomine Sanctæ & individuæ Trinitatis &c.

HEinricus Divina favente clementia Romanorum Imperator Auguſtus. Noverint omnes Sanctæ Dei Eccleſiæ noſtrique fideles præſentes ſcilicet & futuri, qualiter nos per interventum Eberhardi ſanctæ Bambergenſis Eccleſiæ Epiſcopi, Sanctæ Wirzeburgenſi Eccleſiæ pro fideli ſervitute noſtri fidelis Megenhardi, ejusdem ſcilicet ſedis venerandi Paſtoris Bannum noſtrum ſuper feras videlicet cervos & cervas ſues atque capreolos in comitatu Diethmari comitis, in Pago Jodefeldt dicto ſicque in comitatu Adelberti comitis, inde in comitatu Albini comitis, perque comitatum Gumberti comitis usque ad primitus titulatum Diethmari Comitis comitatum nominatum, incipientis de Jskinebach juxta aquam Moin per viam, quæ ducit ad Harindeſich, inde recta via usque Ampferbach. inde ad urbem Eberaha, inde Wachenrode ſuper pontem in eadem villa, ſicque

ſicque per viam, quæ ducit ad Elesbach. inde ad Rottenmannum, ubi ſe comitatus Ratenzgvvi atque Iphygevvi dividunt, inde usque in eum locum ubi Eha fluvius influit in Intiska, inde de Eha ſurſum usque in illum rivulum, qui de Detzelehim defluit in Eha, & eundem rivulum ſurſum usque Groszulzim, inde per rectam viam usque parvum Dornheim, deinde usque Wingerihesheim, inde usque Ipthove, inde ad orientalem Lanckheim, deinde per publicam plateam ſupra villam Dülliſtat, usque in Svvarzaha, inde ſurſum ejundem fluvium usque ſtadela inde a recta via per obliquum unius callis usque Lillisfeld inde ad Brunenſtatt, inde ſuper Herelindeheim per medietatem Woſtgeuildes usque in publicam plateam, quæ ducit ad Horehuſum, inde ad Marckburghuſen, inde usque ad medium Moin, & ſic ſurſum Moin usque ad eum locum, de quo primum incepimus Eskinebach Conſentientibus atque collaudantibus, Eberhardo Epiſcopo cum ſuis militibus, Richardo Abbate Fuldenſi cum ſuis militibus Ipſo etiam Meginhardo Wirtziburgenſi Epiſcopo cum ſuis, Ottone Comite cum ſuis, Adelberto cum ſuis, Gebehardo Comite ejusque fratre cum ſuis, cæterisque inſuper eiusdem regionis cum provincialibus majoribus & minoribus, ex noſtra Imperiali traditione donamus, proprietamus, & de noſtro jure in legitimum foreſtum indiſſolubiliter ſtabilimus eidem Eccleſiæ eiusque proviſoribus. Si quis igitur hujus noſtræ munificentiæ violator extiterit X. libras auri perſolvat, medietatem cameræ noſtræ, alteram medietatem prædicto Epiſcopo, eiusdemque ſucceſſoribus, Et ut hæc noſtræ traditionis auctoritas Stabilis & inconvulſa permaneat, hanc chartam inde conſcriptam manu propria roborantes, Sigilli noſtri impreſſione inſigniri juſſimus.

Signum Domini Heinrici, Romanorum invictiſſimi Imperatoris Auguſti.

(Loc. Sign. Imp. Henr. II.)

Guntherus, Cancellarius vice Aribonis Archi-Capellani recognovit. Data quarta nonas Septembris, indictione Sexta, Anno Dominicæ Incarnationis M.o XXIII. Anno autem Domini Heinrici Secundi regnantis XXII. Imperii vero XI. Actum Berinatæ feliciter, Amen.,.

IV.

Churfürſt Conrads zu Mayntz Brieff vermöge deſſen er ſeinen Theil an Satzungen und Lichtenberg Biſchoff Johanni zu Würtzburg vor 3000. fl. verſetzt, de Anno 1423.

WIr Conradt, von GOttes Gnaden, des heiligen Stuels zu Meintz Ertz-Biſchoff, des heiligenn Römmiſchen Reichs in Teutſchenn Landten Ertz-Cantzlar, bekennen und thun kund allermenniglich an dieſem Brieff, wann uns denn der Ehrwirdige, unſer beſonder lieber Freund, Herr Johanns, Biſchoff zu Würtzburgk ſolche fünff tauſend Gulden, die er uns und unſern Stifft itzo lange Zeit hero ſchuldig geweſen iſt, der ihme Vorfahre ſeeliger tauſend fl. zu der Pfandſchafft des Stiffts Fulda, nemblich Fulda und Heufeld gelieben hat, und der andern vier tauſend Gulden König Wentzelen ſeeligen zu Behem, demſelben unſern nechſten Vorfahren ſeeligen Gedächtnüs unns und unſern Stiefft ausgezogenn und derſelbe unſer Herr Königk ain und ſinem Stifft uff die Stette Hettingsfelde und Bernheimb geſchlagen hat dieſe dannoch darauff haben guitlich ausgericht und uns und unſern Stifft dafür ſeinen Theil ahn der Pfandſchafft des aigenn Stieffts Fulda nemblich dem Schloſſe Burg undt Steten Hunfeldt, Reckenſtuel und Geiſa, darauf er achr tauſend Gulden hat eingebenn und verſchrieben hat, nach aus weiſſender Brieff daruber gegeben doch mit Behaltnus ſolcher Vormundſchafft, als wier unſer Lebtag Vormund mit dem eigenn Biſchoff Johann doſelbſten ſein, auch nach Ausweiſung der Brieff darub geben, bey derſelben Vormundſchafft wir dann auch bleiben ſollen und wollen ohne Gevherdte. Und wann nun die obgenante Summa 8000. Guldten, die der genante Biſchoff Johann Reff der eigen Pfandſchafft des vorgenanten Brieffs Fulda hatt über die fünff tauſend Gulden, dafür er uns ſeinen Theil der Pfandſchafft eingegeben hat 3000. Gulden übertreffen, darumb und fuer haben wir mit guten Willen und rechten Wieſſen der erſamen Johann Weiſſen, Dechants und Capitels unſers Thumbs zu Meintz unſern lieben Andechtigen für uns, unſere Nachkommen und Stifft ihme ſeine Nachkommen und Stiefft unſer und unſers Stieffts Schlos Lichtenbergk vor dem Röhne gelegen und darzu auch unſer und deſſelben unſern Stieffts Theil Burgk und Stadt Satzungen mit denn Burgk-Mannenn, Manneleuten, Dörffern, Zehenden, Gülden, Zinſſen, Gerechtigkeiten, Gerichten, Rechten, Wohnen, Weyden, und allen andern Nutzen, Herrligkeiten und Zugehörungen als wir und unſer Stiefft der herbracht und inne gehabt haben in Kauffs-Weiſe doch auff einen Wiederkauff, als

als hernacher geſchrieben ſtehet, eingeben und vorſchrieben geben und vorſchreiben ihme das inn Crafft dieſes Brieffes alſo, daß der obgenante Herr Johann Biſchoff und ſein Stiefft die füer die obgenante Summa drey tauſend Gulden in vorſchriebener Mas innenhabenn und dieſelbenn, Schlos, Burgk und Stadt mit ſamt den Mannen Burgkmannen, Leuthen und Einwohnern geiſtlich und weldtlich darzu gehörennt, ſchützen, ſchirmen, vertheidigenn unnd handthabenn ſoll als andere ſeine und ſeines Stiefft Unterſaſſen und Manne, unnd ſie und ihr iglich bey ihren Freyheiten, Rechten und alten Herkommen bleibenn laſſenn und darüber nit beſchwerenn, Ohngefehrdte, darzu ihm auch die ehegenanten Manne, Burckmanne, Leuthe und Einwohner zu demſelben Schloſſe, Burgk und Stadt gehörent zu ſolchem Kauff, dieweil er ſeine Nachkommen und Stiefft, die eigenn Schlos und Stete inne haben geloben und zu denn Heiligen ſchweren ſollen ihme mit Manſchafft und andern Sachen zugewarten, als recht und gewöhnlich iſt, unnd immaſſen, alls ſie unſern Vorfahren ſeeligen unns und unſern Stiefft vormahls und bishero gethan haben und pflichtig geweſenn ſeyn, ohne Wiederrede und ohne Geverdte, So ſoll auch der genant Biſchoff Johann ſolch Felle und Zugehörung, was der von denn obgenanten Schlöſſern Burgk, und Stadt vormahls und bishero unredtlich und wieder Recht kundtlich entzogen, und entfrembdet wehre, oder bei ſeinen Zeiten darauß gezogenn werdenn, das denn zu denſelben Schloſſenn und Steten gehöret getreulich fodern, und das nach ſeinem beſten Vermügen wieder zu den ehgenanten Schloſſern einbringen und dabey ungevehrlich behalten. Wann wir unſer Nachkommen Stiefft und obgenanten Schlos, Burgk und Stadt mitt ihren Zugehörungen alls vorgeſchrieben ſtehett wird von dem obgenanten Biſchoffe Johann ſeiner Nachkommen und Stiefft ledtig wiederkauffen und löſenn woltenn, das wier eines zeitlichen Jhars thun mügen, ſo ſollen und wollen wir ihn das in unſeren offenen verſiegelten Brieffen in das Schlos unſer Frauenbergk bey Würtzburgk gelegenn zween Monde zuvor verkündigten und zu wiſſen thun, und ihn alsdann ſolche 3000. Gulden guter redtliche Wehrunge binnen denſelben zweien Mondten zu Henpurgk Wentheimb und Lohre, in welch die dreyer Stedt einer ſie die Bezahlung allerliebſt haben wollenn ausrichtenn geben und bezahlen Ohngeverdte. Und wenn wir ſolche Bezahlung gethan haben, ſollen ſie uns ſolch obgeſchrieben Schlos Burgk und Stadt mit ihren Zugehörungen, wie geſchrieben ſtehet, zu Stundt wieder einräumenn und dieſſen Brieff wiedergebenn, der auch alsdann Krafftlos ſeinn ſolte, unnd auch Manne, Burckmanne, und Unterſaſſen Ihr Aydte und Gelübte, die ſie ihnen vor ſolchen Kauff gethann, ledig ſagenn: Es ſoll auch offt genanter Biſchoff Johann die obgenandten Schlos, Burck und Stadt, dieweil er ſie obbeſchriebener Mas innen hat, getreulich behueten und bewahren, und die auch in redlichen Bauen ungefehrlich behaltenn, Es ſollen und müegen auch der obgenante Biſchoff Johann, dieweill, das von ihme nicht geläſt iſt, aus und in der vorgenanten Stadt Burgk behelffen zu allen ihren Nöthen und kegen wieder menniglich, ohne wieder uns, unſere Nachkommen und Stiefft, ſondern dieſelben Schlos, Burgk und Stedte, ſollen uns und unſern Nachkommen und Stiefft offen ſein zu allen unſern Nöten wo wir ſelbſt Hauptleute und Helffer twehren und man ſoll uns und den unſern auch in denſelben Schloſſenn feilen Kauff geben umb unſern Pfennigt ohngevherde wieder menniglich, ohn wieder den obgenanten Biſchoff Johann, ſeinen Nachkommen und Stiefft darmittens dann gewarten ſollen, alls dick alls uns und den unſern das ungevehrlich Noth geſchieht und wir das förder ohne Eintrag des mehrgenanten Herrn Johann, Biſchoffs ſeiner Nachkommen und ihre Ambtleute, die ſie dann zu Zeiten do hatten ohn alles Gevehrte, und uff daß wir unſer Nachkommen und Stiefft ſolches Wiederkaufs-Löſung und Oeffnung der vorgenanten Schlos, Burgk Stadt Lichtenbergk und Saltzungen ſicher und wohl habenn geſein mügen, ſo ſollen der obgenante Johann Biſchoff, ſeine Nachkommen und Stiefft keinerlei Amtleute in die vorgenante Schlos, Burck unnd Stadt ſetzen, oder darzu kommen laſſen, ſie habenn denn zuvor angelobt, und leiblich zu denen Heiligen geſchworen, und uns unſern Nachkommen und Stiefft ihre offenn verſiegelte Brieff geben, wenn wier die 3000. Gulden in obbeſchriebner Maß bezahlt haben, daß ſie dann die vorgenanten Schlos, Burgk und Stadt uns, unſern Nachkommen, oder Stiefft, ihnn unſern Gewalt, ohn Auszugk und ohne allen Eintrag, wieder einantworten ſollen und wollenn und uns mit der Oeffnung derſelben Schlos, Burgk und Stadt in vorgeſchriebener Mas zue unſern Wiederkauff zugewarten und gehorſamb zu ſeyn, ausgeſcheidten alle Argeliſt, desgleichen ſollen auch die Stadt und Schlos Fuldta, Hunfeldt, Reckenſtubl unnd Geyſſer des ehgenanten Herren Biſchoffs, alls lange er lebet, offen ſeyn und zu allen ſeinen Nöthen und Kriegen, da er ſelbſt Heuptmann und Helffer wehre und man ſoll ihn auch inn denſelben Schloſſen feilen Kauff geben

gebenn umb ihren Pfennig wieder alle menniglich, ohne wieder uns, unſere Nachkommen unnd Stiefft, das auch alle unſere Amtleuthe, derſelben Stadt unnd Schlos als die wir dieſelben ſetzenn gelobenn und ſchweren, und des dem vorgenanten Herren ihr offen verſiegelte Brieff ſollen geben mit ſolcher Oeffnung ſeinn Lebtage zu gewarten, ohn Gefehrdte. Und wir obgenanter Conrat, Ertz-Biſchoff zu Meintz, geredten alle obgeſchriebene Stücke Punct und Artickel uns anrührent bey gutenn Trauenn und richter Wahrheit ſteth vheſt und gantz zu halten, darwieder nimmer zu thun, noch ſchicken gethan werdenn in keiner Weiſe, ohne Gefehrdte.

Des zu Uhrkundte haben wir unſer gros Inſiegel hieran thun hencken, und wir Johann Weiß, Dechant und des Capitels Thumbs zu Meintz unſer Inſiegel bey des obgenanten unſers gnedigen Herren Inſiegel ahn dieſen Brieff hangen. Datum anno Domini Milleſimo. CCCC. XXIII. Sacro Sancta Dominica Trinitatis.

V.

Des Raths und der Bürgerſchafft zu Würtzburg Huldigungs-Brieff, Biſchoff Sigmunden und dem Dom-Capitul zu Würtzburg ertheilet, de Anno 1440.

WIr die Bürgermeiſter, Rad vnd Bürger gemeinlich arm vnd riche der Stadt vnd Verſtete zu Würtzpurg, bekennen gein allermenclichen für Vns vnd alle vnſer Nachkomen an dieſem ofen Brive, daz wir gemeinlichen und Vnſer iglicher beſunder, dem Hochgebohrnen Fürſten und Herrn, Herrn Sigmunden, Hertzogen zu Sachſen, Lantgraven in Thüringen, und Marckgraven zu Miſſen, Thumeherrn und Verweſer, als einem erwehlten des Stiffts zu Würtzburg, Vnſerm gnedigen Herrn und den Erwürdigen Vnſern Herren, des Capitels zum Thum zu Würtzburg, ein Huldigung gethan, gelobt und geſworen haben, zugewarten und zu thunde, nach Lute des Eyds, der alſo gered geſchriben, daz ich mynen gnedigen Herrn, Herrn Sigmunden, als eynem einmütig-erwelten des Stiffts zu Würtzburg zukünfftigen Biſchoffe, der hie gegenwertig iſt, vnd den Würdigen, mynen Herren, des Capitels zum Thum zu Würtzpurg, und iren Nachkommen, als getruwe, gewehre und gehorſam ſin ſoll und will, und ein rechte Erbhuldigung thu, als einer ſinen rechten Erbherrn ſin und thun ſoll, Iren Schaden warnen, Iren Frummen werben, Ire Gerichte, geiſtlich und werntlich, fürdern, des vorgenannten mynes gnedigen Herrn Sigmunds, Erwelten, und des Stiffts zu Würtzpurg Fürſtenlichen Gewalt und Recht helfen handthaben und hegen, und wann der obgenannte Herr Sigmund, Erwelter, von Todes wegen abgegangen iſt, oder mit ſinen guten Willen denſelben Stifft uffgiebt, ſo ſoll und will ich mynen Herren des vorgenannten Capitels mit allen Sachen und nymandes andern gewarten, biß an einen Herrn, dem mich dann myne Herren des vorgenannten Capitels, von eines Capitels oder des mehrentheils wegen, zum Thum hulden und ſweren heiſſen, und ſol und wil auch nicht geſtaten, nach mynem Vermügen, daß mynem vorgenannten gnedigen Herrn Erwelten und mynen Herren des Capittels und andern Thum-Herren zum Thum zu Würtzburg von ymands keinerley Gewalt oder Unrecht geſchee, an Argeliſt und an alles Geverde, als helff mir GOtt und die Heiligen. Zu Vrkunde iſt der genannten Stadt zu Würtzpurg Inſiegel an dieſen Brieff gehangen, Der geben iſt, nach unſers HErrn Geburt 1440. Jares am Sampſtage nach ſanck Vincentien-Tage.

VI.

Richtung zwiſchen Sachſen und Brandenburg, vornemlich wegen der Irrungen zwiſchen Hertzog Sigmunden zu Sachſen, als Biſchoffen zu Würtzburg und dem Capitul daſelbſt, de An. 1441.

VOnn GOts Gnaden wir Günther, Ertz-Biſchoff zu Magdeburg etc. Wilhelm zu Braunſchweig und Lüneburg Hertzog, Ludwig, Lantgraf zu Heſſen, und Bernt, Fürſt zu Anhalt ꝛc. ꝛc. bekennen mit dieſem Unſern offenen Brief gegen allermenniglich, als von ſolcher Unwillen, Zwitracht, Mißhellung, Vhede und Sachenn wegenne, die entſtandenn und bißhier geweſt ſein zwiſchen den Hochgebohrnen Fürſten, Vnſern lieben Herren, Freünden, Oheimen und Schwegern, Herrn Friedrichen und Herrn Wilhelmen, Gebrüderen, Hertzogen zu Sachſen, Lantgrafen in Dhoringen und Marggrafen zu Meißen, Iren Landen und Leüten, Helfern und Helfershelfern, auch dem Capitell des Thumb-Stiffts zu Würtzburgk, ap ſie darinn ſein wollen, an einem, und dem Erwürdigem und Hochgebohrnem Fürſtenn, HerrnSigmunden zu Würtzburg Biſchof und Hertzogen zu Sachſen, ap Er darinn ſein will, und Herrn Johannſen, Herrn Fridrichen und Herrn Albrechten Margraven zu Brandenburg und Burggrafen zu Nüremberg, Irenn Landen, Leüten, Helffern und Helffershelffern, am andern Teil, der ſie dann von beiden Teilenn uf heut dato dits Briefs hie zu Halle, uf einen

freüntlichen Tage, den Wir Ertzbischoff Günther obgenannt, zwischen denselben Partheien dahinn gemacht und vereinet haben, gentzlich und mechtiglichen, uf uns, als Schieds-Leüte, gestallt habenn. Nemlich der obgenent Hertzog Wilhelm zu Sachsen, vor sich und seinen obgenannten Bruder, Hertzog Friedrichen, und seine Partheyen, Helffers und Helffershelffer, für die er sich wissentlich angenommen und der gemechtiget hat, auch des obgenanten Capitels zu Würtzburg, ap sie darinnen sein wollen, und der obgenannte Marggraf Friedrich vor sich und die obgenannte Bischof von Würtzburg ap er darinn sein will, und Marggraf Johannsenn, und Marggraf Albrechten, und Ir Partheyen, Helffer und Helffershelffer, für die er sich auch wissentlich angenommen und sich der gemechtiget hat. Und haben uns baide obgemelte Partheien bey Iren Fürstlichen Würden, Ehren und Treuen geredt und versprochen, Wir sie, umb solchen Ir Unwillen, Mißhelung, Gebrechen, Vhede, und Sachen entscheiden, setzen, und zwischen ihnen aussprechen, daß sie das von allen Teilenn halten, und zu Ende volfüren wollen, ane Wiederrede und an alles Geverde. Also scheiden und sprechen Wir eintrechtiglichen, zum ersten, umb unsern Herrn von Würtzburg, daß die obgenannten Hertzogen von Sachsen und die Marggraven von Brandenburg von beiden Theilen darzue rathen und helffen sollen, daß derselbe unser Herr von Würtzburg, in seinen Stift und Regiment wieder gesatzt, und Ime zugegeben werde aus dem Capitel, und aus der Ritterschafft, die Ime vor zum Regiment gegeben seint, ap er die haben will. Wolt er aber dieselben nicht haben so sollen die obgenannten Fürsten Ime, nach Nothdurfft und Irer Erkenntnus, zu gebenn ander aus dem Capitel und der Ritterschafft des Stiffts zu Würtzburg, dadurch der Stifft redelich wol geregiert und vorgestanden were, ane alles Geverde. Item umb die Schloß Niemeck und Brück, die der obgenannte Marggraf Fridrich von Brandenburg dem Hertzogen von Sachsen angewonnen und eingenommen hat, scheiden und sprechen wir, daß solchs uf uns, Lantgraf Ludwigen von Heßen, stehen und bleiben soll, alßo, daß wir zwischen beyden ehegenanndten Partheien versuchen sollen, ap wir sie darum gütlich mit Witzen entscheiden mügen. Könten wir aber das nicht getbun, so sollen wir ehegenannt Lantgraf mechtig sein, sie darum in Freundschafft zu veräynen, und was wir dann darum in Freuntschafft aussprechen werden, dorbey sol es pleiben, nachdem sie das uf uns also gestalt haben, ane Geverde. Item umb die Gebrechen zwischen den obgenannten Hertzogen zu Sachsen, und den Marggrafen zu Brandenburg, als von des Landes zu Dhüringen wegen. Nemlichen umb Aigenthumb und farende Haabe, das der Lantgraf von Dhoringen seeliger nach seinen Thode gelaßen hat, auch von des Gewynnes wegen in Behemen antreffende Marggraf Albrechten von Brandenburg, und umb die Gerechtigkeit, so Marggraf Johanns, von seiner Gemaheln wegen, mäint zu haben, scheiden und sprechen wir, daß man solche ehegeschriebene drey Stück und Gebrechen mechtiglichen stelle nach glimpflichen Schulden der Marggraven zu Brandenburg, und nach glimpflichen Antworten der Hertzogen von Sachsen, uf den Edelen und wolgebohrnen Grafen Heinrichen von Schwartzburg, und uf Herrn Wilhelm von Rechenberg, Ritter, als Schieds-Leute, sie in Freuntschafft, mit Witzen oder in Rechte, ap sie der Freüntschafft nit treffen konndten darum zu entscheiden, und ap die obgenannten Graf Heinrich und Herr Wilhelm, des Rechten nicht äins werden möchten, alsdann uf uns Lantgraff Ludwigen, als einen Obermann, stehen vnd pleiben sol. Was wir dann im Rechten erkennen werden, oder wie wir die wissentliche Früntschafft treffen, darbey soll es dann pleibenn, gehalten und vollführt werden. Und ap der obgenannten Schieds-Leüthe einer oder sie baide, oder wir obgenannt Obermann mit Thodt abginge, oder sonst Gebruch an uns würde, da GOt für sey, so sol von beyden ehegenannten Teilen andere Person in obgeschriebener maß darzu geordnet und gegeben werden, der Sachen nachzukommen. In obgeschriebener Maß und das umb die ehegenannten drey Stücke solte zu Ende und Austrag kommen zwüschen hie und Sandt Jacobs-Tagk schierst unverzuglichen und ane alles Geverde. Item, von der Gefangenen wegen, scheiden und sprechen wir, daß die von baiden Teilen Irer Gefängnüs ledig und loß geschafft, gegeben, und gelassen werden, uf ein alte schlechte Urpfeide, und ap iemand darein reden oder tragen wolt, damit die Gefangenen zu Ochsenfurth ihrer Gefängnüs also nicht ledig mochten werden, so sollen die Marggrafen von Brandenburg dem Hertzogen von Sachsen beiständig und behollfen sein, und mit Ernist darzu thun, als getreue Freündt gegen den von Ochsenfurth, und wem das berührt, oder berüren würde, dadurch dieselben Gefangenen Irer Gefengnus uf eine schlechte alte Urpheide ledig und loß geschafft, gelassen und gesaget werden. Und dieselben Hertzogen und Marggrafen sollen sich des von einander nicht scheidenn, Doch also, daß die Gefangenen, die in der Marggraven von Brandenburg Handt seyn, in Iren Handten pleiben uf geraume Tage, so lang, bis die Iren, die zu Ochsenfurth gefangen seint, auch in obgeschriebener

bener Maß Irer Gefängnüs ledig und loß geschaffet, gesagt und gelassen werden, ane Geverde. Item, was von beiden Teilen in diesen Vehden, und Unwillen Iren Kauffleuthen genommen, gekommert und ufgehalten worden ist, das sich kundlich erfünde, scheiden und sprechen Wir, was des noch verhanden und unverrückt were, das sol von beiden Teilen wieder gegeben und loß gesagt werden; Was das aber zubracht und verrückt were, also daß man des nit gehaben möchte, das sol nach Redligkeit gegolten werden. Alles ane Geverde. Item wir scheiden und sprechen auch, ap iemands von welchen Theil das were, von seiner Herrschafft wegenn, des andern Teils Feind worden were in diesen Vheden, und unter denselben Teilh des Feinde er also were worden, Lehen oder Güter hätte, die er von dieser Vhede wegen ufgesagt oder abgeschrieben hette oder nicht, denselben allen, sie seint Geistlich oder Weltlich, sollen solch Ir Lehen und Güter ungehindert volgenn und pleiben, Immassen als vor der Vhede, ane Geverde. Und ap iemand in Unwillen oder Verdacht, dieser Vhede halben, kommen wäre, Er sey Geistlich oder weltlich, solch Unwillen und Verdacht sol gantz abe sein, und man sol denselben keines Argen darumb gewardten, ane alles Geverde. Item weren in diesen Vheden einige Friedebruch geschehen, die kuntlich gemachet würden, es sey mit gefangen, Nahme oders anders, scheiden und sprechen wir, daß sie gekarth und ausgericht sollen werden, mit Recht, oder Wiederthat, ausgescheidten Tödten und Wunden, die sol man richten nach Gnaden und Gewohnheit der Lande, do das gescheen ist, ane Geverde. Wir scheiden und sprechen auch, daß alles unbezalt Geldt von Verdingknüssen, oder Schatzunge zu baiderseit, es sey bedacht, oder nicht bedacht, abe sein und ungemahnet pleiben soll, ane alles Geverde. Und um solches Vertrags, Einigung und Vorschreibung, als die obgenannten Hertzogen von Sachsen und Marggraven von Brandenburg sich vormals veraynet und vorschrieben haben, bedünckt uns gut und gerathen sein, daß sie solches nun fürbaß getreulichen untereinander halten, doch also, ap sie bedüncken wolte, Noth zu sein, solch Aynung und Verschreibung zu bessern, zu lengern, oder zu kürtzen, daß sie das thun, und es yhe in solcher Maß setzen und vorschreiben, daß sie, als getreue Freunde bey einander pleiben, wie sie und ire Freunde des Noht und beste bedunckt, ane alles Geverde. Were auch Sach, ob iemandes darein reden oder tragen wolte, damit die Gefangenen zu Ochsenfurth Ir Gefengnüs alßo nicht ledigk möchten werden, so gereden, geloben und versprechen Wir obgenannter Lantgraf Ludwigk von Heßen, bey unsern guten wahren Treuen, den ehegenannten unsern lieben Schwegern den Hertzogen zu Sachsen, und Unsern lieben Ohemen, den Marggrafen von Brandenburg, mit Ernst, Hülf, Radt und Beystandt zu thun, gegen denen von Ochsenfurth und wem das berührt, oder berüren würde, dadurch dieselben Gefangenen Irer Gefengnüs, uf ein schlechte alte Urfride, ledigk und loß geschafft, gelassen und gesagt werden. Und Wir wollenn Uns des von den genannten Unsern Schwegern und Ohemen nicht scheiden, in kein Weiß, ane alles Geverde. Und hierauf sol unser Herre von Würtzburg, ap er darinn sein will, die obgenannte Hertzogen von Sachsen und das Capitel zu Würtzburg, ap es darinn sein will und die Marggrafen von Brandenburg, alle Ire Helffer, Helffershelffer, alle Ire Lande und Leute, und die Iren, und alle, die von baiden ehegenannten Theilen darunter gewandt und verdacht seint, und der Vhede, Kriegs, Unwillen und Sachen zuschicken gehabt haben, sie seint geistlich oder weltlich, guete Freunde und ein Vorrechte gesünte Sache zwischen Ime sein soll. Solches alles nu fürbaß ewiglich gegeneinander im Arck noch im Rachsall, weder mit Worten noch mit Wercken, mit Gerichten noch ohne Gerichte, geistlich noch weltlich, heimlich noch offentlich, durch sich selbst oder iemandes anderß, nymmermehr zu anden, zu uffern, noch zu rechnen, in keine Weiß, ane alles Geverde. Und des alles zu wahren Urkunde haben wir obgenannte Schieds-Leute unser aigen Insiegel an diesen Brief hangen lassen. Und wir obgenannte Hertzogen von Sachsen, und wir obgenannte Marggrafen zu Brandenburg, bekennen in diesen Brief, daß diese obgeschriebene Thedigung und Anlaß, mit unsern guten Willen, Wissen und Worth zugangen und gescheen ist. Und wir obgenannte Marggrafen von Brandenburg haben unß darinn unsers Herrn von Würtzburg gemechtiget, ap er darinnen sein will. Gereden und geloben Wir obgnannte Fürsten alle bey Unsern Fürstlichen Ehren, Würden und Treuen, alles das zu halten, zu thun und zu vollfüren, was unser ieglichen des vor sich und seine Partheyen berührth, alles getreülichen, ane Argk und ane alles Geverde. Und des zu Urkundt haben Wir Unser aigen Insiegel zu der obgenannten Schiedsleuten Insiegeln auch an diesen Brief hengen lassen, Gescheen und geben zu Gall, des Montags nach dem Sontag, als man in der heiligen Kirchen singet Judica, in der Fasten nach Christi Unsers HErrn Geburth vierzehen hundert Ihar und dannach Im ein und vierzigisten Ihar.

VII.

Bischoffs Sigismundi zu Würtzburg Compromiß auff den Röm. König Fridericum III. in der mit seinem Dom-Capitul habenden Streit-Sache, de Anno 1442.

WIr Sigmund, von GOts Gnaden Bischoff zu Würtzburg und Hertzog zu Sachsen etc. Bekennen für Unß und alle die Edel und Unedel, die da in den nachgeschrieben Sachen Vnser Parthie und Beyleger sind, und thun kund offenbar mit diesem Brieve allen den, die yn sehen oder hören lesen, daß wir sollich Spenne, Zwytracht und Missehellunge, die zwischen uns an einem, und unsern Capitel zu Würtzpurg an dem andern Teyl, als von des Stiffts zu Wirtzpurg wegen gewesen sein, die Wir biß uf diesen heutigen Tag datum dieses Brieves gein einander gehabt haben, nichts darinn ußgenomen, gentzlich und wissentlich, blieben sein, und die vollkömlich gestalt haben, blieben und stellen die mit Crafft dieses Brieves by und an den Allerdurchlauchtigsten Fürsten und Herrn, Herrn Friedrichen, Römischen König, zu allen Zyten Merer des Richs, Hertzog zu Oesterreiche und zu Steyer etc. Vnsern gnedigsten Herrn, also, wie sin Königlich Gnade, mit Rat siner und des Heiligen Richs Curfürsten, Vnser Herren, oder vrer ein Theil, auch andern Fürsten, geistlichen und werentlichen Rete, die sin Gnade ungeverlichen zu ym nennen wirdet, Vns beide Teihl, umb sollich unser Gebrechen entscheiden, und zwischen uns orden, setzen und ussprechen wirdet, daß wir und alle die, die unser Parthien sind, daz alles gantz stete halden, thun und vollfüren sullen und wullen, an alle Weigerunge und Wiederrede, daz wir dann also zu halten, zuthun und zu vollfüren, mit guten, waren und rechten Truwen geredt, gelobt, und versprochen haben, und sinen Gnaden auch geloben und versprechen, mit diesem geinwertigenn Brieve, by sollichen Penen, als sin Gnade doruf setzen und ußsprechen wirdet, und had auch sin Königlich Gnade deßglichen dem genannten vnsern Capittel zu Würtzburgk einen nemlichen Tag uf Sent Margarethen Tag schierstkünftig, für sin Kongliche Majestad gein Franckfurt beschieden, daselbst dann sin Gnade unser beeder Teil Gebrechen, Rede und Wiederrede, was dann iglicher Teil vorzubrengen had, verhören, und sinen gütlichen oder rechtlichen endlichen Spruch darnach in obgeschriebener masse tun will, und ab Wir ussen blieben zu solchem Tage nicht kömen, ader mit Macht nicht schigken würden, ader unser Antwurt uf unsers obgenannten Wiedertheils Spruch nicht tun wolden, gleichwol mag sine Gnade, uf des gehorsamen Teils Clage und Spruch, sinen gütlichen und rechtlichen Ausspruch thun, Immassen, als obgemelt ist, und darinne keinen Gebrechen sin lassen, Vnd als sin Gnade geordnet, beredt und betedingt had, der Worten, daß bynnen der Zeyt solichs siner Gnaden Ausspruchs der würdige Stifft zu Würtzburg nicht in Irrthum bliebe, nemlich, daß wir unde das benannte Capitel zu Würtzpurg allen und ieglichen desselben Stiffts Steten von Stunden und an alles vorziehen schriben und sie by sollichen Eiden und Globden uns beyden Teilen getan, heissen sollen, daß sie dem Wolgebohrnen Graven, Jürgen, Graven unde Herrn zu Henneberg, Hauptmann des obgedachten Regiments in dem obgenannten Stifft gesatz unde geordnet als zu demselben Regiment gehorsam unde gewertig sin sollen, so lange biß daß sin Königlicher Usspruch, davon obgeschrieben stet, geschyt, und vollendet wirdet. Also geloben und versprechen Wir sinen Königlichen Gnaden, Immassen als vor, daß wir sulch Schriben unvorzogenlich thun und sunst alles das vollfüren und halden wolden, als obgemelt ist, alle Argelist unde Geverde darynne ußgeschlossen. Unde des zu Urkunde haben Wir unser Insiegel an diesen Brief tun hencken, Der geben ist am Dornstage nach unsers HErrn Lichnamstage. Anno Domini M. quadringentesimo, quadragesimo secundo.

IIX.

Ausspruch des Röm. Königs Friderici III. in der Streit-Sache zwischen Bischoff Sigismundo zu Würtzburg und seinem Dom-Capitul, de Anno 1442.

WIr Friedrich, von GOts Gnaden Römischer König, zu allen Geziten Merer des Reichs, Hertzog zu Oesterreich zu Steyer, zu Kerndten und zu Krayn ꝛc. ꝛc. bekennen und thun kund offentlichen mit dissem Brieve, allermenniglich, als von sollicher Spenne, Zwytracht und Mißhellung wegen, so zwischen dem Ernwürdigen Bischoff Sigmunden, Hertzog zu Sachsen, unsern Oheim, Fürsten und Andechtigen am einem, und den Ersamen, unsern Lieben Andächtigen, den Thumherren des Capittels zu Würtzburg am andern Teil, als von des Stiffts zu Würtzburg wegen gewest sind, der sie beider syd gentzlich und wissentlich bie Vns blieben sind, und die vollkomlichen an Unß gestalt haben, also wie wir sie mit Rate unser und des Heiligen Richs Churfürsten, ader yr ein Teil, auch ander Fürsten und unser geistlichen und wertlichen Rete, die wir ungeverlich zu uns nemen würden, umb sollich ir Gebrechen entscheiden

den und zwischen yn orden, setzen und ußsprechen würden daß sie und alle die, die ieglichs Teils Parthie sind, das alles gantz stede halden, thun und vollfüren wullen und sollen, ane alle Wegerunge und Wiederrede, das sie dann auch also zu halten, zu thun und zu volfüren, mit guten, waren und rechten Truwen, und bie sollicher Peen, die wir daruf in unserm Ußspruche setzen würden, globt und versprochen, daruf wir yn dann auch Ir Wiedergebrechen eigentlichen zu verhören einen nemlichen Tag uf sanct Margareten Tag nechst vergangen her gein Franckfurth vor unser Königliche Majestät, bescheiden haben, wie das dann alles die versiegelten Anlaß-Brief, die uns von beden Teilen übergeben und geantwurt wurden sind, clerlichen ußwisen und innhalten, und also sind die obgenannten beyde Teil uf denselben Tag für uns komen, und Wir haben darumb die Unsern trefflichen darzu bescheiden ihr iglichs Clage und Antwurt, Rede und Wiederrede eigentlichen und genntlich verhören lassen, darinn befunden und gemercket, daß der würdige Stifft und die Kirche zu Würtzburg durch sollich Unеynigkeit und Irrung gantz unversehen stet, des grossen Schaden empfangen hat, und ab das nicht underkomen würde, zu grüntlichen Verterben, und gantzer Zurtrennung komen machte, dadurch Uns und den heiligen Riche ein merglich Gyt entwant und abgezogen, und auch GOtes Dienste großlich gemynnert würden, das uns von Römischer Königlicher Macht billich zu wenden und zu unterkomen stet, und wann Wir auch sunderlich und mit gantzer Begierde zu Wiederbrengung des obgenannten Stiffts, den in recht Wesen und Ordnunge zu setzen, geneigt sin, darumb so haben wir nach Rate der obgenannten Kurfürsten, Fürsten und unser Rete, die wir darinnen zu Rate genommen haben dissen Ußspruch, Satzunge und Ordnunge gethan, in massen, als hirnach geschriben stet. Zum ersten, daß der Stifft zu Würtzpurg geregieret sol werden durch einen Pfleger, den wir benennen, und nemlichen, So benennen und geben wir itzund den Ersamen Gotfriden Schencken von Limpurg, Thumtechand zu Bamberg und Thumherrn zu Würtzburg, zu Pfleger, der sal alle des Stiffts Sachen regieren und handeln, geistliche und wertliche Lehen liben, und die Gerichte, geistlich und wertlich, und darzu Gebot und Verbot im Stiffte zu Gewalt haben, und mit Namen alles thun, handeln und bestellen das zu Regierung und Versehunge des Stiffts und siner Unterthanen, in welchen Würden und Wesen die weren, sich zu thun gebürt, gantz nichts darinn ußgenommen noch hindan gesatzt, und soll auch es auch damide handeln und halten, nach Inhalt des Bischofflichen Eydes, den vormals und vor Alters her ein iglicher Bischoff zu Würtzpurg gesworen had, den er auch also in Pflegers Wise und darzu diese hiernach geschriben Stücke, Punckte und Artickel zu halten, zu thun, zu volfüren, globen und sweren, und derselbe Pfleger sal also getruwelich, zu Nutz und Fromen dem Stifft und sinen Unterthanen, regiren und ein Pfleger sin, biß uf unser Kunigliche und wissentliche Wiederruffen. Er sall auch die trefflichsten uß dem Capittel und von Prelaten, Graven, Herren, Ritter und Knechten im Stiffte zu sinen und des Stiffts Rethen nemen, nach der Rate er regieren das Sloß, unser Frauwenberg und andere des Stiffts Slosse ordenlich und redenlich bestellen und ein were im Stiffte begriffen, und sust alle des Stiffts nothdürfftige Sache halden und handeln, und darzu so sal er auch nach Rate alle des Stiffts Nutzunge, Felle und Rente von geistlichen und wertlichen innemen und uf heben, und sullen Im davon jerlichen fulgen und werden 600. Gülden Riniſcher, damidte er sich und sin Gesinde zu Hawse verlegen, und von dem andern übrigen sal er Bischoff Sigmunden obgenannten sinen Bescheid zu idem Qvatember jerlichen, als hiernach geschriben stat, ußrichten und bezalen, und was dann darüber gefallen were ader würde, das sal er nach Rate der obgeschriben Rete keren und wenden, nach des Stiffts Nutz und Fromen, und zu Ußrichtung und Vergeltunge desselben Stiffts Schulde, und sullen alle Jare dem Capittel und Reten obgenannten eine redeliche Rechnunge thun, umb alles Innemen und Ußgeben, und sal auch von dem Stiffte nicht versetzen, verkummern, nach verkauffen, und keine Schulde verschrieben, ader machen, ane Rad, Willen, und Verhengnús des Capittels und der Rete obgerürt, oder des merer Teils unter yn. Ab auch der Pfleger ausser sinen Huß in des Stiffts Sachen ryten würde, was er dann also von Hauß auß biß wider darinn ungeverlich verzerte, das sulde von des Stiffts Fellen und Renten ußgericht werden, und sinen Bescheid der 600. Gülten nicht angeben. Es sal auch den obgemelten Reten in yren Eyde, den sie dem Pfleger und Stifft thun, gebunden werden, ab sie an den Pfleger entpfinden und mercken würden, daß er zu Regierunge des obgenannten Stiffts nicht nützlich, ader auch nicht regierte, daß für den Stifft, Lande und Lüte were daß sie sulches dem egenannten Capittel melden und fürbrengen wullen, und wann dann dasselbe Capittel und die Rete, oder der merer Teil under yn, auf iren Eyde beflissen und erkennen würden, daß der Pfleger also gebrochenliche und abzusetzen were, und Uns das durch ire Briefe und Botschafft kunt und zu wissen teten, ader ob wir des sunst kuntlich underricht würden, so sullen und wullen

wir alsdann denselben Pfleger an alles Verzihen mit unsern offen Briefen wiederruffen, und einen andern an sine Stad, oder ab er mit Tode abginge, auch einen andern an des abgegangenen Stat, uß dem obgnanten Capittel setzen, mit dem es auch in allermassen, wie abgeschriben stet, sal gehalten werden, und als offt wir denselben Pfleger oder sin Nachkommen also absetzen, und die Pfleger wiederruffen würden, der oder dieselben salden alsdann von Stund an alles verziehen, der Pflege und Stifftes Regierunge williclich und lediglich abtreten, und darinnen keinen Behelff suchen oder furnemen, und sich darwider nicht setzen, oder keinerley Intrag darin zu thun, bie den obgeschriben sinen Eiden und Glübden, gantz ane alles Geverde, und der obgenannte Pfleger sal von des Stifftes Prelaten, Graven, Herren, Rittern und Knechten, so sie Jhm in Pflegwiß gehorsam thun, ire Lehen von Im empfahen, und von des Stifftes Steten, so ihm die Huldunge thun werden, sulche Gelübde und Eyde nemen, daß sie Jhm, als von des Stiffts wegen, und demselben Stiffte getruwe, gehorsam und gewertig sin sollen und wollen, Iren Schaden zu warnen und Fromen zu werben, als lange er ein unentsatzter Pfleger sey, und nicht länger, wann wir yn aber entsetzten oder widerruffen, Immassen, als obgeschriben stet, oder ob er mit Tode abgehet, daß sie alsdann sulcher Gehorsam, Glübde und Eyde von Im selbs und gantz ledig und loß von Im sin, und sullen dem Capittel bis an einen zukünfftigen Pfleger, und darnach denselben Pfleger, welchen wir dann setzen werden, gehorsam und gewertig sin, auch immassen, wie obbegriffen ist, doch dem Capittel zu Würtzburg obgemelten an der Huldunge, die ihm des Stiffts Stete getan haben, gantz ane Schaden, alles an Geverde. Desglichen sullen auch des Stiffts Amtlüte sweren, und in sollicher massen sullen auch die Fürsten, die von dem Stifft belehent sint, dem Pfleger verbuntlich werden von Lehnswegen. Auch setzen, orden und sprechen wir, daß alle Prelaten und Geistlichkeit, Graven, Herren, Ritter und Knechte des Stiffts, und desglichen alle und iegliche Bürger und Gebauren, die in desselben Stifftes Steten, Mergkten und Dörffern wonhafft und gesessen sin, und sunderlich Burgemeistere, Rate, und gantze Gemeinde der Stadt Würtzpurg, Ipffhofen, Geroltzhofen, Haßfurt, Ruwenstat under Saltzberg, Melckerstadt, und alle andere des Stifftes Stete, wie die geheissen sind, alle Gehorsam, Huldunge, Glübde und Eyde, die ir iglicher dem vorgenanten Bischoffen Sigmunde getan hett, oder zu thun pflichtig were, ledig und loß und Ihm gantz nicht verbunden, sundern dem vorgenannten Pfleger fürbaß damidte gewarten, hulden und sweren sullen, Immassen wie obbegriffen ist, und derselbe Bischoff Sigmund sul von Stund an verzihen, alsbalde er disen unsern Uspruch vernomen had, dem obgenannten Pfleger nothdürfftige Briefe geben an alle des Stifftes Stete und iegliche besundern, daß er sie solcher Huldunge, Glübde und Eyde, die sie Im getan haben, fürbaß nicht zu manen habe, nach manen wulle, und daß sie gantz von im ledig sin, und was Briefe er über solche Huldunge besagende bey Im innhett, daß sie untugelich und unkrefftig sin sullen, und die wissentlichen toten und abthun wollen, die wir auch also mit diesen unserm Ußspruche unkrefftigen, toten und abtun, daß sie fürbaß keine Krafft oder Macht haben, sundern gantz untugelich sin sullen, alles angeverde. Wir scheiden und sprechen auch, daß dem obgenannten Bischoff Sigmunde jerlichen von des Stiffts wegen sullen gegeben und ußgericht werden 2000. Rheinische Gülden, nemlichen zu yder Quatember 500. Gülden, und die Bezalung zu yder Frist sal Jhm geschceen zu Würtzburg, oder sunt in des Stifftes Stete einer, wo er die allerliebest haben und nemen will, ane sinen Schaden, an Geverde, Und der abgenannte Pfleger soll sich gein Im verschrieben mit Truwen, an eines rechten Eydes statt, Ime solliche obgenannte Summa Geldes uf iegliche Zyl also ußzurichten und sall ihm darzu uß den Graven, Herren, Rittern und Knechten des Stiffts vorgenannt zehn Bürgen, von den redelichsten, die er ungeverlichen gehaben mag, die sullen sich bie guten waren Truwen gein dem obgenannten Bischoffe Sigmunde einer redelichen Burgeschafft verschriben, noch glicher billicher Forme, daran er sich auch also benügen lassen, und sal mit des Stiffts Versehung, Regierung und Ordenunge und aller siner Unterthanen geistlicher und wertlicher nichts zu schicken haben, noch sich dorinne keinerley unterwinden, und dem Pfleger keinerley darinne tragen, noch yn daran irren, gantz ane alle Geverde. Und das alles, so vorgeschrieben ist, sal weren und bestehen bis uf unser Königlich Wiederruffen. Der obgenannte Bischoff Sigmund mag sin Wonunge haben zu Würtzpurg in der Stadt in einem Hofe, doch daß er sich keines Gewalts unterwinde, noch dem Pflegern Intrage thu, ane alles Geverde. Und er soll auch verwillicht haben, und sich unwiederrufflichen verwilligen, daß der Ernwürdige, unser lieber Neve und Kurfürste, Ditterich, Ertzbischoff zu Mentz, dem Pfleger die Jurisdiction und einen Suffragam Bischofflich Ambt zu thun beveblen, darin er auch nicht tragen, und sich der zu thun in keine Wise underwinden sal. Auch so scheiden und sprechen wir, daß beede obgenannte Teil, nemlich Bischoff Sigmund und das Capittel,

pittel, diesen Unsern gütlichen Ußspruch, Satzung und Ordnunge in allen und iglichen Punckten und Artickeln, sie berürende, gantze stete und unverruckt halden, und sullen dawider nicht thun, oder schicken getan werden, und auch nicht erwerben von der geistlichen Uberhand, das dawider gesin möcht. Ab aber von Im selbs oder sust ymandes anders ader zu einicher Gewalt und Bewegnüs der Oberhant ichtes darwieder erworben oder gegeben würde, das solte sich kein Teil annemen, und sich des auch in keine Wiß gebruchen, ane alles Geverde, by der Pene, welcher dem nicht nachkeme, das verbreche oder dawieder tete, der solde siner Eren, Würdigkeit, Gotzleben, und aller Gerechtigkeit, die er hett oder gehaben muchte, gantz verlustig, untogelich, darzu auch truwloß sin, und von allermenniglich davor gehalten werden. Und das zu Urkunde haben Wir Unser Königliche Majestat Insigel an diesen Brief geschafft zu hengen. Datum Frangfurdie, anno domini &c. XLII. Vigilia Assumtionis Mar. Regni nostri in dem dritten Jar.

IX.

Ejusdem Mandatum an den Magistrat und Bürgerschafft zu Würtzburg, daß sie vorherstehendem Ausspruch in allen Stücken Folge leisten solten, de Anno 1442.

Wir Fridrich, von GOts Gnaden Römischer Kunig, zu allen Zyten Merer des Richs, Hertzog zu Oesterreich, zu Steyer, zu Kerndten etc. Entbieten den Ersamen, Burgermeistern, Rathe, Vierteilmeistern und der gantzen Gemeynde, arm und richen, in der Stad und Vorsteten zu Würtzburg, Unsern lieben Getruwen, Unsere Gnade und alles Gut. Ersamen und lieben Getruwen, als der Erwürdige Bischoff Siegemund, Hertzog zu Sachsen, unser Oheim, Fürst und andechtiger, an eynem, und die Ersamen unser lieben andechtigen, das Capittel zum Thum zu Würtzpurg, am andern Teilen, sollicher irer Spennen, Zwytracht und Gebrechen die sie, als von des Stiffts zu Wyrtzpurg wegen, gein eynander gehabt haben, gentzlichen uff uns gegangen und veranlast sind, sie darum zu entscheiden, und wie wir zwyschen yn setzen, scheiden und orden, auch sprechen würden, daß sie das halden, thun und volfüren wolden und sollen, one alle Wegerunge, und Wiederrede, als sie uns das auch, also zu halden, zu thun und zu volfüren, mit Hantgeben trewen globt, und yre versigelte Anlaß Brieve haben gegeben, daruf wir beyde obgerürte Theil für Uns gein Frangfurd bescheiden, yre iglichs Teil Clage, Antwurt, Rede und Wiederrede eigentlich verhört und darinn befunden und vermerckt haben, daß der Würdige Stifft obgenannt, durch solliche Unеynickeit und Regierung gantz unversehen stet und darum zu Wiederbrengung desselben Stiffts und durch Fride und Gemachs willen alle siner Unterthanen, so haben wir eynen Ußspruch, Satzung und Ordnunge, mit Rate unser Kurfürsten Fürsten und ander unser geistlich und wertlich Räte, gethan und des iglichen Teil eynen versiegelten Spruchbrief gegeben, der unter andern eynen Artickel innhellet, daß der vorgemeldte Stifft durch eynen Pfieger sol regiert werden, nemlichen durch den Ersamen Gottfrid Schencke von Lymburg, Thum-Techand zu Bamberg und Thumherrn zu Würtzpurg, den wir also zu Pfleger benannt und gegeben haben, und daß des Stiffts Graven, Herren, Ritter, Knechte, Stette, Merckte, Dörffer, und alle Inwohnere des Stiffts, demselben Pfleger gehorsam und Huldung thun, globen und sweren sullen, und wir auch sie und uch alle und igliche besunder, in Crafft des Anlaß und Glubde, uns übergeben und gethan, als vorgemelt ist, aller Gehorsam, Glübde und Eyde und Huldung, die eyn iglicher dem vorgenannten Bischoff Sigmund hette gethan, ledig und loßgesprochen haben, und was Brive er inhette, und über sollich Huldung, Eyde und Glübde, daß die Krafftlos, todt und unmechtig sullen sin, wie das alles die vorgenannten unser Kuniglich Spruchbrieve clerlichen ußwisen. Und wann uns nu, als eynen Römischen Künig, gebüret, redeliche Satzung und Ordenungen, die von Unserm wegen zwischen Unsern und des Heiligen Richs Untertanen, sie sind geistlich oder wertlich, begriffen, und gemacht werden, zu hanthaben, vil mer zymt und gebüret uns zu krefftigen und zu volfüren das durch uns selbst gesatzt, geordent und ußgesprochen worden ist, hierumb von Römischer Küniglicher Macht Vollkomheit gebieten wir Uch allen und iglichen besundern by Verliehrung unserer Gnade und Hulden, und aller der Friheid die ir in Gemeinschafft oder insunderheit von Uns und dem heiligen Riche habt, auch by Verlihrung sollicher Leben, die Jr von uns aber unsern Mannen zu Leben, ader Affter Leben tragt, daß ir zu Stund nach der ersten Manunge, die uch von wegen des genanten Pflegers geschiet, demselben Pfleger Huldung thut, globt und sweret, zu gewarten, nach Lute und Innhalt Unsers obgedachten Ußspruchs, dann wo er uch des in Gemeyschafft ader sunderheit wiedersetzen würdet, nach der andern und dritten Manunge, so solt ir und alle, die uch des Hülffe ader Zulegung werden thun, in Unnsere swere Ungnade gefallen seyn, auch alle uwer Friheit und Lehen, als obge-

obgerürt ist, verlorn haben, und wir sprechen uch auch yzunden alsdann, und dann als yzunden, mit diesem vnsern offen Brieve, in unser und des Heiligen Richs Achte, und nemen alßdann den Fründen, und geben uch den Vihenden, und erleuben uch dem genannten Pfleger und allen, den er das befilhet, uwer Leibe und Gut in unsern Nahmen und an unserer Stat anzugreiffen, uff Wasser und uff Lande, wo sie das betreten mögen und damit zugefarn, als mit des Heiligen Römischen Richs uffenbaren Aechtern, da gein uch nicht schützen nach schirmen sal keynerley Geleyt, Friheit oder Sicherheit, von wem die gegeben werd, ader würden, und was, auch alsdann der genannte Pfleger, und wem er das bevelhen würde, gein uch allen an uwern Leib ader Gut handelt ader begonne, daß wer geschee in unsern Namen, und an unser Stadt, und hetten sich damit nicht verwircket nach verhandelt, nach wider Ere oder Recht gethan, und wir wolten das hanthaben in allermassen, als wir das selbst gethan hetten, darnach wisset uch zu richten. Mit Urkund diß Brives versigelt mit unsern Küniglichen uffgedruckten Insigel, der gegeben ist nach Christi Geburte MCCCCten Jare, und darnach im 42ten Jare, am Frietag nach unserer lieben Frauen Tag, Wurtzwihe genant, unsers Richs im dritten Jare.

X.

Ejusdem Mandatum an innen benennte Reichs-Stände, daß sie, auff den Nicht-Paritungs-Fall, die Unterthanen des Hoch-Stiffts Würtzburg, zu Beobachtung des obstehenden Ausspruches anhalten sollen, de Anno 1442.

WIr Friderich, von GOts Gnaden Römischer Kunig zu allen Zyten Merer des Richs, Hertzog zu Osterreich, zu Steyer, zu Kernde ꝛc. Entpieten allen und iglichen Unsern und des Heiligen Richs Curfürsten und Fürsten, geistlichen und wertlichen, Graven, Fryen, Herren, Rittern und Knechten, Stetlewten, Gemeynden und nemlich den Erwürdigen und wolgebornen, Ditherichen, Ertzbischoffen zu Meintz Friderichen Hertzogen zu Sachsen, Ludewigen und Otten, Pfaltzgraven by Reyne ꝛc. Johannsen und Albrechten, Marggraven zu Brandenburg ꝛc. Unsern Kurfürsten, Fürsten, Neven und Oheimen, und den Ersamen Burgemeistern, Rethen und gantzen Gemeynden der Stete, Nürnberg, Franckfurt, Rotenberg, Windsheym und Sweinfurd, und sust allermennlich, der diesere unser Brief für kumpt und gezeigt wirdet, Unser Gnade und alles Gut. Erwürdigen, Hochgebohrnen, lieben Neven und Oheim, und Ersamen lieben Getruwen, wir lassen uch wissen, daß die Erwürdigen und Ersamen, Bischoff Sigmund, Hertzog zu Sachsen an eynen, und das Capittel zum Thum zu Würtzpurg am andern Teiln, aller Spenne, Zwytracht und Gebrechen, die sie, als von des Stiffts zu Würtzpurg wegen, zu eyander haben gehabt und versigelt Anlaß-Brive darüber geben haben, wie wir sie darum entscheiden und zwischen in orden, setzen und ußsprechen würden, daß sie das von beiden Teiln halden, thun und volfüren wullen und sullen, alß das die obgenannten Anlaß-Brive volliclich innhalten, daruff wir nu beyde Tail für Uns her gein Franckfurd bescheiden, sie eigentlich verhören lassen und zwischen yn eynen Ussspruch, Satzung und Ordenungen gethan, und haben dem vorgenannten Stiffte eynen Pfleger gegeben, nemlichen den Ersamen Gotfrid Schencken von Lympurg, Tumtechand zu Bamberg und Thumherrn zu Würtzpurg, durch den derselbe Stifft und sin Unterthanen, geistlich und wertlich, sollen regiert werden, und Im des Stiffts Prelaten, Graven, Herren, Ritter und Knechte und Inwonere des Stiffts Stete, Merckte, und Dörffer, Gehorsam und Huldung thun sollen, daruff Wr Jn geschriben und ernstlich geboten haben, by Unsern Gnaden und Hulden und by Verliehrung aller Friheit, die Jr iglicher von Uns und dem Reich hette, daby auch die Verliehrung sulcher Lehen, die ihr yder von uns ader unsern Mannen zu Lehen ader Affterlehen trüge, daß sie nach der ersten Vermanunge, die Jn von des genannten Pflegers wegen geschee, demselben Pfleger Huldung thun, globen und sweren sollen nach Lute und Sage des obgedachten Ußspruchs, und wo sie sich des wiedersetzen, und eynes sollichen, nach der andern und dritten Vermanung des Pflegers, nicht thun wolten, so solten sie alßdann unserer Gnade, Huldung, und sulcher Friheid und Lehen, als obgerürt ist, verlustig, darzu in unser und des Heiligen Richs Achte gefallen sein, und wir erleüben alßdann allen und iglichen besunder, welche darumb von dem Pfleger angeruffen und ermanet würden, derselben ungehorsamen Lib und Gut in unsern Namen und an Unser statt an zu griffen, uff Wasser und uff Lande, und damit zugefaren, als mit des Heiligen Römischen Richs uffnbaren Echtern, damit sie nichts verwircket, noch verhandelt, und auch nicht wider Ere oder Recht gethan sullen haben, und wir wullen das verantwurten, vertreten und hanthaben, als ob wir es selbs hetten gethan, als das auch dieselben unser Brieve, davon geschriben, clerlichen innhalten und sintemahl Wir dem obgenannten Pfleger, zu Nutz, Fromen und Regierung dem Stifft zu Würtzpurg gegeben haben, und unser Kuniglich Gemüte anders nicht, dann

dann zu Wiederbrengung desselben gantz geneygt ist, so wollen wir denselben Pfleger schützen, schirmen, hanthaben und von uch allen also gehanthabt werden, daß Jm, dem Stifft, und sinen Unterthanen, von nymands keynerley Gewalt, Rouberey, Zugriffe oder Beschedung geschehen sollen. Und hierumb so begern und gebieten Wir uch allen und iglichen besunder, von Römischer Kuniglicher Macht ernstlich und vestiglich, in Crafft diß Brieves, by unsern und des Richs-Hulden, ab sich Prelaten, Graven, Herren Ritter, Knechte und Inwoner des Stiffts Stete, Merckte und Dorffere, in gemeyne, oder insunderheit, widder sollichen unsern Ussspruch setzten, dem nicht nachkomen und dem Pfleger nicht hulden, globen und sweren wolten, daß Jr dieselben Ungehorsamen, und alle, dy yn des Hülffe ader Zulegung thun würden, wullet helffen straffen, rechtvertigen, und gehorsam brengen mit Namen, auch nicht gestaten, und nach allem uwern Vermügen da für sin, daß der obgenannte Pfleger der Stifft und sin Untertanen vergewaltigt, bekriegt beraubet oder beschedigt werden, und wo das ymands, wer der were, understunde zu thun, das ir dafür seit, dem Pfleger Hilff, Rath und Biestandt thut, so getruwelichen, als ab die Sache uwer iglichen selber anginge und lasset uch hierinne willig finden, als Wir uch des wol getruwen, das komet uns von uch und uwern iglichen zu besunderer Behegeligkeit und Wolgefallen. Mit Urkunde diß Brieves mit Unsern Kuniglichen uffgedruckten Insigel der geben ist nach Christi Geburt MCCCCten Jar, und darnach im XLIIten Jar, am Frietag nach Unser lieben Frauen-Tag, Lichtewihe genannt, unsers Richs Im dritten Jare.

XI.

Ablaß-Brieff derer innengenennten Cardinäle vor die St. Wolffgangs-Capelle vor Kuntzelsau im Hoch-Stiffts Würtzburg, de Anno 1500.

OLIVERIUS Sabinen. Johannes Portuens. Georgius Albanen. & Jeronymus Prænestin. Episcopi. Ludovicus Johannes t. t. Sanctorum quatuor Coronatorum. Dominicus t. t. Sancti Clementis Laurentius t. t. Sancti Marci Antoniottus tt. Sancte Praxedis, Johannes t. t. Sancte Susanne, Baptista t. t. Sanctorum Johannis & Pauli, Johannes Antonius t. t. Sanctorum Nerei & Archilei, Bernardinus t. t. S.te Crucis in Jerusalem Johannes t. t. Sancte Marie trans Tiberim, Johannes t. t. Sancte Prisce Guillerinus t. t. Sancte Pudentiane, Dominicus t. t. Sancti Nicolai inter imagines & Petrus t. t. Sancti Cyriaci Presbyteri, Franciscus, Sancti Eustachii, Raphael Sancti Georgii ad Velum Aureum, Johannes Sancte Marie in Dompincta, Federicus, Sancti Theodori, Julianus Sanctorum Sergii & Bacchi & Alexander Sanctorum Cosme & Damiani Diaconi miseratione divina sacro sancte Romane Ecclesie Cardinales, Universis & Singulis Christi fidelibus presentes Literas inspecturis Salutem in Domino sempiternam. Quanto frequentius fidelium mentes ad opera charitatis inducimus, tanto salubrius animarum suarum saluti providemus, Cupientes igitur, ut Capella Sancti Wolffgangi sita extra muros oppidi Kunzelsavv, Herbipolensis diœceseos ad quam sicut accepimus dilecti nobis in Christo universi Confratres Confraternitatis eiusdem Sancti Wolffgangi in dicta Capella devote atque solemniter institute singularem gerunt devotionis affectum congruis frequentetur honoribus & a Christi fidelibus jugiter veneretur ac in suis structuris & edificiis debite reparetur conservetur & manuteneatur, nec non Libris, Calicibus, Luminaribus, ornamentis Ecclesiasticis & rebus aliis pro divino cultu inibi necessariis decenter muniatur atque Christi fideles ipsi eo libentius devotionis causa confluant ad eandem & ad reparationem, conservationem, manutentionem & munitionem cujusmodi manus promtius porrigant adjutrices quo ex hoc ibidem dono celestis gracie uberius conspexerint se refectos, Nos Cardinales præfati, videlicet quilibet nostrum per se, de omnipotentis Dei misericordia ac beatorum Petri & Pauli Apostolorum ejus authoritate confisi omnibus & singulis Christi fidelibus utriusque sexus vere penitentibus & confessis, qui dictam Capellam in singulis videlicet tertie ferie ante festum Bartholomei & Sancti Johannis Baptiste ac Dominice festum Corporis Christi immediate sequentis nec non secunde ferie Pasce ipsiusque Capelle dedicationis festivitatibus & diebus a primis vesperis usque ad secundas vesperas inclusive devote visitaverint annuatim & ad premissa manus porrexerint adjutrices pro singulis festivitatibus sive diebus predictis quibus id fecerint centum dies de injunctis eis penitentiis misericorditer in Domino relaxamus presentibus perpetuis futuris temporibus duraturis. In quorum fidem Literas nostras cujusmodi fieri Nostrorumque Sigillorum fecimus appensione muniri Datum Rome in domibus nostris Anno a nativitate Domini Millesimo, quingentesimo die vero prima mensis Novembris Pontificatus Sanctissimi in Christo Patris & Domini nostri, Domini Alexandri divina Providentia Pape Sexti anno nono.

A. Mehames.

XII.

Biſchoffs Laurentii zu Würtzburg Confirmation und Extenſion vorherſtehenden Ablaß-Brieſes, de Anno 1501.

LAURENTIUS, Dei gracia Epiſcopus Herbipolenſ. & Francie Orientalis dux Univerſis & Singulis Chriſti fidelibus preſentes noſtras literas inſpecturis ſalutem in Domino Literas Indulgentiarum Reverendiſſimorum in Chriſto Patrum & Dominorum Cardinalium & Epiſcoporum eorum veris ſigillis oblongis prout hic apparent impendentes Sigillatas quibus hec noſtre affixe ſunt litere ſanas & integras non viciatas non cancellatas neque in aliqua ſui parte ſuſpectas ſed omni prorſus vitio & ſuſpicione carentes vidimus & comperimus; Nos itaque eorundem Dominorum Cardinalium veſtigiis inherendo omnibus & ſingulis utriusque ſexus Chriſti fidelibus vere penitentibus contritis & confeſſis qui Capellam Sancti Wolffgangi ſitam extra muros oppidi Cüntzelſaw noſtræ Herbipolenſis diœceſeos in feſtivitatibus talibus in predictis literis Apoſtolicis expreſſis devote viſitaverint, & ea, que in eisdem Literis continentur, adimpleverint, quotiens hec fecerint de omnipotentis Dei miſericordia beatorumque Petri & Pauli Apoſtolorum ejus nec non precioſiſſimorum Martyrum Kiliani Colonati atque Totnani, Eccleſie noſtre Herbipolenſis Patronorum meritis & authoritate confiſi quadraginta dies de injunctis eis penitentiis miſericorditer in Domino relaxamus preſentibus perpetuis futuris temporibus duraturis In fidem & Teſtimonium premiſſorum ſigillum Vicariatus noſtri, quo ad preſens utimur preſentibus eſt hic appenſum. Datum in Civitate noſtra Herbipolenſi, anno Domini milleſimo, quingenteſimo Primo, in octava Sancti Stephani Protomartyris.

XIII.

Kayſers Caroli V. Diploma, worinn er dem Hoch-Stifft Würtzburg die Schutz-Gerechtigkeit über das Cloſter Ebrach auffgetragen, de Anno 1544.

WIr Carl der Fünffte von GOttes Gnaden, erwöhlter Röm. Kayſer, zu allen Zeitten Mehrer des Reichs, König in Germanien, zu Caſtilien, Ertz-Hertzog zu Oeſterreich, Hertzog zu Burgund ꝛc. ꝛc. Bekennen für unß und unſere Nachkommen am Reich offentlich mit dieſem Brieff, und thun kund allermänniglich, als das Cloſter und Gottshauß Ebrach, Ciſtercer-Ordens ohn Mittel in dem Stifft Würtzburg gelegen und aus Vergnügung und Zulaſſung unſerer Vorfahren am Reich, Röm. Kayſer und Könige, mehr dann hundert Jahr hero in dero Biſchoffe zu Würtzburg Schutz, Schirm und Dienſtbarkeit geweſen, und noch auch allerwegen, ſo ein Biſchoff daſelbſt abgangen, ſein Hertz darein geführt, und bey dem hohen Altar verwahrt, und deſſelben ſolch Gotteshauſe für Sein und des Stiffts höchſte und meiſte Prælatur unter allen Clöſtern, geacht und gehalten; Und wir gläublich Unterricht empfangen, daß daſſelbig Gottshauß durch ſie dermaſſen gehandhabet und beſchirmbt worden, daß es an Gebäu und Mehrung des Göttl. Dienſts, auch zeitl. Güthern in merckl. Uffnehmen kommen. Und wir dann aus angebohrner Chriſtl. Tugend begierig und geneigt ſeynd, daſſelbig Cloſter bey ſeinen Würden, und in gutem Friede zu behalten, und dabeneben bedencken, wo das in ander Obrigkeit Schirm und Dienſtbarkeit kommen ſolte, daß daraus zwiſchen dem Stifft Würtzburg und derſelben anderer Obrigkeiten Uneinigkeit und Zwytracht, und dardurch im Heil. Reich Uffruhren und Krieg entſtehen, und zuletzt darunter das gemelt Cloſter in Abnehmen und Verderben gebracht würde. Daß wir demnach GOtt zu loben und ſolchen Unrath zu verhüten, mit wohlbedachtem Muthe und zeitigem Rathe, aus eigener Bewegnüß und rechtem Wiſſen, dem Ehrwürdigen Conraden, Biſchoffen zu Würtzburg, unſerm Fürſten und lieben Andächtigen ſeinen Nachkomen und Stifft daſelbſt, das vorgedacht Cloſter Ebrach mit Seinen Leuthen, Gülten, Güthern und Zugehörungen, Schutz- und Schirms-Weiſe ewiglich incorporirt, eingeleibt und zugeſtellt haben, incorporiren, leiben ein, und ſtellen auch ſolches zu, von Röm. Kayſerl. Macht, Vollkommenheit wiſſentlich in Crafft dieß Briefs, und meinen, ſetzen, und wollen, daß nun hinführo das vorberührt Cloſter und Gottshauß Ebrach mit allen ſeinen Leuthen, Gülten, Güthern und Zugehörungen, bey dem gemelten Stifft Würtzburg in Schutz und Schirm und Dienſtbahrkeit, wie bißhero, hinführo in Ewigkeit bleiben und der genannt unſer Fürſt Biſchoff Conrad, und alle ſeine Nachkommen, Biſchöffe daſelbſt, daß in allen Sachen gegen und wieder männigl. getreulich ſchützen, ſchirmen, vertretten, vertheidigen und handhaben, und ſollen ſie zu keinen Zeiten ſolch Gotteshauß unträgl. Weiſe nicht beſchweren, noch beläſtigen, auch das jemands andern befehlen oder geſtatten, ſondern es halten, wie von Alter herkommen iſt. Wir heben auch auff, derogiren und vernichten hiemit, von der obbeſtimbten unſer Kayſ. Macht, Vollkommenheit die Gnade und Freyheit, ſo weyl. die genannte unſere Vorfahren am Reich der Aebbten und Ihrem Convent

vent zu Ebrach herwieder gegeben, und wir jetzo beſtättiget haben, dieweil doch die ob hundert Jahren her nit gebraucht worden iſt; nehmlich daß zu eines Abbts und Convents Willen und Wohlgefallen ſtehen ſolt, einen Schirm-Herrn im Heil. Reich, welcher Ihnen je zu Zeiten gefällig iſt, anzunehmen und meinen ſetzen und wollen, daß ſolche jetzgemelte Gnade und Freyheit gantz Krafftloß, todt und abe ſeyn und ſich Abt und Convent zu Ebrach gegenwärttig und künfftig der hierwider in Ewigkeit nit mehr gebrauchen, noch wir, oder unſerer Nachkommen am Reich darwieder nichts ausgeben noch dieſer unſer Kayſerlichen Incorporation und Satzung in einigen Weeg nicht wiederruffen ſollen noch mögen, obe aber daß darüber aus Vergeſſenheit, oder ſonſt in was Schein das beſchehe, ſolle doch ſolches Krafftloß und unbündig ſeyn, und dem Stifft Würtzburg keinen Nachtheil bringen, in keine Weiſſe.

Und gebieten darauff allen und jeglichen Churfürſten, Fürſten, geiſtl. und weltl. Prælaten Graffen, Freyen, Herrn, Rittern, Knechten, Hauptleuthen, Vogten, Pflegern, Vorweſern, Amptleuthen, Schuldheiſſen, Burgermeiſtern, Richtern, Räthen, Bürgern, Gemeindten und ſonſt allen andern unſern, und des Heil. Reichs Unterthanen, und getreuen, in was Würden, Stande oder Weſens die ſeyn von Kayſ. Macht ernſtlich mit dieſem Brieff und wollen, daß ſie den obgedachten unſern Fürſten Biſchoffen Conraden zu Würtzburg, ſeine Nachkommen und Stifft in Ewigkeit bey dem vorbeſtimmten Cloſter und Gottshauß Ebrach als deſſelben Schutz- und Schirm-Herrn obberührter maſſen gerublich bleiben laſſen, und ſie von unſer und des Reichs wegen veſtiglich handhaben und herwieder nicht thun, noch des jemands anderen zu thun geſtatten als lieb in allen ſey, unſer und des Reichs Ungnade und Straffe, und darzu ein Pön, nehmlich funffzig Marck löthigs Golds zu vermeyden, die ein jeder, ſo offt er freventlicher hierwider thäte, uns halb in unſer und des Reichs Cammer, den andern halben Theil dem obgedachten unſern Fürſten, Biſchoff Conraden, ſeinen Nachkommen und Stifft unabläßlich zu bezahlen, verfallen ſeyn ſolle. Mit Uhrkund dieß Briefs, beſiegelt mit unſerm Kayſerl. anhangenden Innſiegel, geben in unſer und des Heiligen Reichs Stadt Wormbs am zwey und zwantzigſten Tag des Monats May, nach Chriſti Geburt im fünffzehen hundersten und ein und zwantzigſten, unſerer Reich des Römiſchen im andern, und der anderen aller im ſechſten Jahr.

XIV.

Biſchoff Friedrichs zu Würtzburg Vergleich mit der Stadt Schweinfurt wegen der beyden Reichs-Dörffer Gochsheim und Sennfeld und der daher entſtandenen Irrungen, de Anno 1572.

WIr Friderich, von GOttes Gnaden Biſchoff zu Würtzburg und Hertzog zu Francken, und wir Burgermeiſter und Rath der Stadt Schweinfurth, nachdem ſich nun viel und lange Jahr hero zwiſchen unß, Biſchoffen Friderichen, und unſerm Stifft an einem, und dann uns, Burgermeiſtern und Rath der Stadt Schweinfurth andern theils, von wegen der Dörffer Gochsheimb und Sennfeldt, Irrungen, Mißverſtandt und Gebrechen erhalten: Indem wir Biſchoff Friderich etliche ſonderbahre Leuth und Gütter, mit dem Ambt Maynberg vor Jahren käuffl. in bemelten Dörffern erlangt, dergleichen auch in beeder Dörffer Gemarckung die Jagten und Schaff-Trieb von Mainberg aus an uns bracht, zuvor und ehe aber ſolch Ambt, Maynberg, käuffl. an unſern Stifft kommen, wir die hohe Obrigkeit beeder Enden zu Gochsheimb und Sennfeldt unwiderſprechlich gehabt, Crafft welcher habenden und erlangten Recht und Gerechtigkeit, wir auch die Erb-Huldigung, Gebott und Verbott, der End uff ettlichen Unterthanen haben wollen und gebraucht.

Dargegen dann wir Burgermeiſter und Rath unß, von wegen unſerer zugehörigen Reichs-Vogtey, offtermahls geſetzt, und unſer Biſchoff Friderichen nechſten Vorfahren und uns an dem Kayſerl. Cammer-Gericht mit Proceſſen und Rechtfertigungen fürgenommen, die noch heutigs Tags daſelbſt noch unerörttert ſchweben, welche dann allerhand Weiterung und Unnachbarſchafft verurſacht, und wir aber vielgeneigter, mit einander in guter Nachbarl. Einigkeit, dann weitläufftig in Rechtfertigungen zu ſetzen.

Thun kund und bekennen hirmit öffentlich gegen allermänniglich, für unß, unſere Stifft, Gemeine, Stadt und alle unſere Nachkommen, daß wir, zu Abſchneidung und Vorkommung alles fernern und unnachbarl. Unwillens, auch Pflantzung und Erhaltung guter beſtändiger Nachbarſchafft, uff gepflogene Unterhandlung und gefolgte Ratification unſers Ehrwürdigen Domb-Capituls, unß mit einander dahin verglichen und vertragen; Nehmlichen ſo ſollen und wollen wir, Burgermeiſter und Rath, obgemeldt für uns und unſere Nachkommen, alle unſere Reichs-Vogtey Recht und Gerechtigkeit, Herrlichkeit, Nutzung und Gefälle, waß wir inn- und auf den obgeſchriebenen beeden Dörffern, Gochsheimb und Sennfeldt, ſambt Ihren Gemarckungen, auch den Inwohnern und Güettern in ſolchen begriffen, Crafft erſt angeregter Vogtey hergebracht, gehabt und genoſſen, auch von Rechts und Billigkeit wegen, darauf und daran haben und genieſ-

genieſſen ſollen und mögen (wie wir Burgermeiſter und Rath den auch hiemitt wiſſentlich und in Crafft dieſes Brieffs thun) uns, Biſchoff Friderichen, unſern Nachkommen und Stifft freywilligl. abtretten, cedirn und übergeben, ſolches alles nun hinführo zu ewigen Tagen innen haben, zu nutzen, zu nieſſen, zu gebrauchen und der Gebühr damitt zu handeln, dargegen ſo ſollen alle Rechtfertigung und Proceſs, immaſſen obſtehet, diſer beyder Reichs-Dörffer halben angefangen und fürgenommen, gefallen todt und abſeyn.

Deßgleichen ſollen und wollen wir, Biſchoff Friderich für unß und unſere Nachkommen am Stifft, wie wir dann hiemitt wiſſentl. thun, alle unſere und des Stiffts Sprüch und Forderung, ſo wir zu gemeldter Stadt Schweinfurth, deren Bürgern und Güttern darinnen, und dann auch den dreyen Gemeinden zu Oberdorff, Zell und Weippoltshauſſen, und allen, ſo in denſelben Marckhungen gelegen, der Landt-Gerichtl. Jurisdiction halben Hertzogthumbs zu Franckhen, dann auch von wegen zenthbarl. Obrigkeit ſo wir uff berührter Stadt bißhero gehabt, und deshalb zu Speyer am Kayſerl. Cammer-Gericht in Rechtfertigung geſtanden, gnädigl. und guthwillig begeben und fallen laſſen. Darneben ſollen und wollen auch wir, Biſchoff Friderich, und unſere Nachkommen, uff die unß hievor inſinuirte Kayſerl. Schutz- und Schirmb-Freyheit, mit einverleibten Conſervatorio, neben und mit andern Creyß-Fürſten und Ständen, uff den Fall der Noth, und auch ſonſten unß gegen gemeiner Stadt Schweinfurth aller Gebühr hülffl. und Räthl. erzeigen und erweiſen, auch Ihren Bürgern und Angehörigen hin und wieder in unſerm und unſers Stiffts Städten und Fleckhen, auch den Jahrmärckhen, und ſonſten, alle gnädige Beförderung mitheilen und erweiſen laſſen: Hingegen ſo ſollen und wollen wir, Bürgermeiſter und Rath, auch unſere Nachkommen, den Stifft Würtzburg auch mit allen getreuen meinen und denſelben nichts beſchwerliches zufügen helffen, ſondern unß jederzeit eines unzweiffenl. rechtgeſchaffenen Nachbarl. guten Willens gegen hochgedachtem Stifft erzeigen, und beweiſen; und nachdem ſich auch befindet, daß die Collation und Jus patronatus, in den beeden Dörffern, Gochsheimb und Sennfeldt, einem Ehrwürdigen Domb-Capitul, und dem Stifft Würtzburg, zuſtändig, ſo ſollen ſolche Collaturen beyder Dörffer wohlgedachtem Domb-Capitul in alleweg bleiben, doch, nachdeme die Unterthanen gemelter Dörffer biß dahero die Augſpurgiſche Confeſſion und derſelben Kirchen-Diener gehabt, ſollen Sie dabey gelaſſen, und, wieder ihren Willen, davon nicht getrungen werden, wie Sie dann auch ſonſten und in andere Wege wieder alt Herkommen, oder deren von Schweinfurth habende Recht und Gerechtigkeiten, nicht beſchweret oder beläſtiget werden ſollen. Dergleichen ſo ſollen und wollen auch wir, Biſchoff Friderich, und unſere Nachkommen, auf dieſe beede Dörffer keine Marck-Freyheit ausbringen, noch Jahr- oder Wochen-Märckh daſelbſten anrichten, oder halten, oder der Stadt ſonſten dadurch einigen Zugang oder Proviant gefährlich ſperren, oder verhindern, noch auch Juden oder Jüdin, alda unterkommen oder wohnen laſſen, ſondern dieſelbigen, ſo viel an unß ſein mag, von dannen abſchaffen.

Was auch dieſe Vogtey in der Stadt Schweinfurth, und derſelbigen Marckhung und andern ihren aigenen Dörffern hat, daß ſoll mit dieſem Contract und Cediren nicht begeben ſein, ſondern, neben den gewöhnlichen Waſſer- und Werg-Zoll der Stadt Schweinfurth in alleweg frey und unangefochten bleiben.

Und wiewohl wir Friderich, Biſchoff, zu Sennfeldt die zenthbarliche hohe Obrigkeit in einem Vertrag ſo An. &c. 1562. auffgerichtet, gegen der Stadt Schweinfurth begeben und in andere Weeg abwechſeln laſſen, und aber die Gemeindt zu Sennfeldt ſich deſſelben zum höchſten beſchweret und wiederſetzet, alſo, daß auch wir, Burgermeiſter und Rath zu Schweinfurth, ſie derowegen am Kayſerl. Cammer-Gericht fürgenommen und beclagt haben, ſo iſt doch, umb mehrer Friedliebens willen, abgeredt und gewilliget worden, daß wir Burgermeiſter und Rath, (wie wir dann auch hiemitt auch wiſſentlich und, in Crafft dieſes Brieffs, thun) ſolche hohe Centhbarliche Obrigkeit uff gemeltem Dorff, Sennfeldt, unß, Biſchoff Friderichen, und unſers Nachkommen am Stifft wiederumb übergeben und zuſtellen ſollen. Nachdem aber die Sennfelder Marckhung allbereit gegen der Stadt verraint und verſtaint, ſo ſoll ſolche Zenthbarliche Obrigkeith über gemeldte Sennfelder Marckhung gegen Schweinfurth nicht extendiret, ſondern allein innerhalb dieſer Marckhung und Gräntz exerciret und gebraucht werden, jedoch daß ſonſten der Vertrag zwiſchen unß beederſeits An. 1562. uffgerichtet, in allen andern ſeinen Puncten und Articuln bey ſeinen Cräfften und Würden bleiben, würckhlich gehalten und vollnzogen, auch die Landſtraß, da die der Enden ſchadhafft werden möchte, durch diejenigen, denen es gebühret, der Nothdurfft nach, wiedergebauet und gebeſſert;

Deßgleichen der Mäyn gegen der Peter-Stinn über in ſeinem rechten alten Fluß zu erhalten, und von Schweinfurth vergönnet, und nicht gewehret werden ſolle.

Nachdem auch unß, Biſchoff Friderichen, Burgermeiſter und Rath andere gemeiner Stadt, und Ihres Spithals-Zinß-Gülth- und liegende Güter, ſo ſie mit dem Teutſchen Hauß bey Schweinfurth vor Jahren erkaufft, in gemeinen

nen billichen Wehrt käufflichen zukommen zu laſſen, bewilligt, in welchem Verkauff aber wir, Burgermeiſter und Rath ein Buſch Brennholtz in Gochsheimer Marckhung, im Sultzhardt, ober dem Spithalholtz gelegen, außgezogen, wie dann derſelbig von den andern Anwändten auch ſonderlich verraint und verſtaint iſt. So ſollen und wollen wir, Biſchoff Friderich, und unſere Nachkommen, gemeltem Spitahl, ſolchen Buſch Brennholtz, dergleichen den Burgern und privat-Perſohnen in der Stadt, ihre Zinnß-Gülth- und Güther die ſie vor dieſer Handlung in deſſen beeden Dörffern und dero Gemarckhungen gehabt und anjetzo noch haben, auch ruhig zu beſitzen, vergönnen und andern gleich halten.

Was denn wir, Burgermeiſter und Rath, an die Innwohner beeder Dörffer, etlicher hinterſtändiger Reichs- und Creyß-Anlagen, ſonderlich aber der jüngſt An. 66 zu Augſpurg bewilligten Türckhen-Steuer halber, daran Sie dann 612. fl. erlegt noch ferner vor Sprüch und Forderungen gehabt, ſolche Forderungen ſeyn unß, Biſchoff Friderich, und unſerm Stifft, unß mit den Unterthanen darumb zu vergleichen übergeben und zugeſtellt. Dargegen auch wir, und unſer Ehrwürdig Domb-Capitul für unß und unſere Nachkommen, die Zuſprüch und Forderung, ſo wir gegen ihnen, ſeith der Bauriſcher Empörung von wegen des Schadens, ſo unß und unſerem Schloß und Vorhoff zu Werneckh, durch die Bauren, und etliche Privat-Perſohnen aus Schweinfurth, geſchehen, gäntzlich begeben, die auch kein Theil gegen den andern eiffern und vorziehen ſolle, ohne Gefährde;

Item, als auch etliche Einwohner zu Sennfeldt Wieſen und Aeckher in Schweinfurther Stadt-Marckhung liegen haben, daran wir Burgermeiſter und Rath Bürgerl. Beeth und Steuer gen Schweinfurth zugeben und zu erlegen haben wollen, daß ſie ſich die von Sennfeldt bißhero wiederſetzet und aufgehalten; Alſo haben wir unß mitein onder dahin verglichen, daß wir, ſo balden die würckl. Einräumung beeder Dörffer beſchehen, die Beſitzer oder Gütter, welche ohne Mittel und unwiederſprechlich in der Stadt Marckhung und Gebieth gelegen, und hinwieder auch die Sennfelder, der Gütter halber, ſo die Schweinfurther in ihrer Marckhung liegend habend mögten, gegeneinander mit gutem getreuen Fleiß hören, und was hierinn gleich Recht und billich ſein wirdt, verordnen und verſchaffen helffen wollen.

Nachdeme auch die gantze Gemeindt zu Sennfeldt ſich unterſtanden mit allem ihrem gehörneten Viehe uff der Stadt Gemarckhung nach Burckardi, von deßwegen, daß etliche der ihren Aeckher und Wieſen, der End liegen haben, allenthalben zu hüeten, und zu treiben, deſſen wir uns von Schweinfurth beſchweret und angezeiget, daß die gantze Gemeindt umb etlicher privat-Perſonen Güter willen, der End gelegen, ſolches nicht befuegt, oder aber gemeine Burgerſchafft, weil auch etliche Bürger Aeckher und Wieſen in Sennfeldter Marckhung liegen haben, inngleichem mit Ihrem gemeinem Viehe auch fürnehmen wollen;

Alſo haben wir unß deßwegen beederſeits vereiniget und verglichen, daß wir, nach beſchehener Einräumung den Augenſchein einnehmen, beede Theil nach Nothdurfft hören, und demnach wie es hierinnen gehalten werden ſolle, nach zimbl. billichen Dingen miteinander wollen vergleichen; und dieweil ſich dann die Gemeind zu Sennfeldt in neul. Jahren unterſtanden, zween neue See zunechſt an das Spitahl-Holtz, und fürbaß gegen der Statt zu machen, die Ablauff aber uff der Stadt Grund-Boden und Gütter zu führen, dardurch dem Gehöltz auch den Wieſen und Güttern Schaden geſcheben, und ſich künfftig noch weiter zu beſorgen, Innhalt etlicher ſonderbahrer proteſtation, Inſtrumenten, durch uns, von Schweinfurth, derwegen vor Notarien und Zeugen uffgericht.

Alſo haben wir uns mit einander dahin verglichen, daß wir den Augenſchein und nothdürfftige Erkundigung hierüber einnehmen, und gleichergeſtalt darüber alle Gebühr verſchaffen helffen wollen, es wäre dann Sach, daß ſie unß unter unſerm Stifft dieſelbigen zuſtellen und übergeben wolten;

Alsdenn wollen Burgermeiſter und Rath obgedacht, unß Biſchoff Friderichen, zu unterthänigem Gefallen, die Dienſtbarkeit der Auß- und Ablauff ſolcher See über Ihre Gütter und Gemarckhung leiden und gedulden, wir ſie auch an ſolchen Auslauffen der Waſſer verbauen und vermachen laſſen, daß Ihnen, oder Ihren Burgern, an Ihren Güttern am wenigſten Schaden geſchehen ſolle, und möge;

Und nachdem wir, Biſchoff Friderich, unß auch als obgehört, für unß, unſere Nachkommen und Stifft, der Zuſpruch und Anforderung der Centhbarl. hohen Obrigkeit verziehen und begeben, ſo ſoll hinfürter, waß von unß und unſers Stiffts angehörigen Unterthanen, in der Stadt Schweinfurth und deren Zugehörungen, hoher Obrigkeit, rugbahren Boden, und Gemarckhungen, und hingegen von den Burgern zu Schweinfurth, und Ihren obgemelten Unterthanen, in unſerm Stifft und unterſchiedl. Zenthen mißhandelt, und gefrevelt und der Thäter an ſolchem Orth der Mißhandlung betretten würde, wie ſich von Recht, Landts- und Zenth-Gewonheit wegen gebühret, geſtrafft und gebüeßt werden, und derſelbige Mißhändler entkäme, und in gemeinen Frevel-Sachen gefordert würde, das Blut zu verbüſſen, oder ſonſten Abtrag zu thun, ſoll jedern Theil, uff Erſuchung, die ſeine zu Abtragung

solches Frevels anhalten. Do aber als dann ein beschädigter an den Thäter ferner Spruch und Forderung umb seine Schäden, Artzlohn oder Schmach haben, und Ihne derwegen nicht erlassen wolte, soll er solchen Thäter vor seiner ordentl. Obrigkeit Bürgerl. und peinlich zu beclagen, und zu rechtferdigen, schuldig sein, auch worzu der Kläger Fueg und Recht, fürderl. und schleunig verholffen werden. Was aber gemeine Einigung oder Feldbueß anlangt, wo dann deren zu Schweinfurth angehörige uff Würtzburgischen Grund straffbar betretten und gepfändet werden, sollen dieselben durch einen Rath gegen dem Würtzburgischen fürgesetzten Befehlshabern, zu Ablösung- und Abtragung der Pfandt mit Ernst angehalten, dergleichen dann von den Würtzburgischen Ambtleuthen und Befelchhabern, do ein Würtzburgischer uff Schweinfurthischem Grundt und Boden betretten, straffbar befunden und gepfändet würde, auch beschehen, und Gleichheit gehalten werden solle.

Was dann ein Theil gegen dem andern oberzehlter Irrungen und Gebrechen halben, für Rechtfertigungen Sprüch und Forderung, an dem Kayſ. Cammer-Gericht, und sonsten, agendo & defendendo gehabt, deren sollen und wollen wir, Bischoff Friderich für uns unserm Stifft und Nachkommen, auch wir, Burgermeister und Rath, für unser Stadt und Gemeindt zum allerförderlichsten, so balden sie, inmassen obsiehet, Außschlag und Entscheidt erlangt, Gerichtl. renunciren, und kein Theil gegen dem andern oder den seinen derwegen künfftig zu ewigen Zeiten, kein Sprüch und Forderung mehr haben, oder gewinnen, sondern, aller obbeschriebener Sachen und Puncten halben, vertragen sein und bleiben. Solchen Vertrag gereden und versprechen wir, Bischoff Friderich, obgenannt, auch wir Reichardt von der Kehre, Dom-Probst, Julius Echter, von Messelbrunn, Dechant und Capittul gemeiniglich deß Domb-Stiffts zu Würtzburg, für uns, und unserem Stifft, und alle unsere Nachkommen, in allen seinen Puncten und Articuln, alles seines Innhalts angenehm, stät und vest zu halten, darwieder nicht zu sein, noch schaffen gethan werden, in keine Weiß etc.

Deß zu wahrer Urkundt haben wir Bischoff Friderich, vnser Innsiegel für uns, und unsere Nachkommen, auch wir Dom-Probst, Dechant und Capitul obgedacht, unser gemein Capituls-Innsiegel für uns, und unsere Nachkommen, zu obgedacht unsers gnädigen Herrn von Würtzburg Innsiegel an diesen Brieff wissentlich henckhen lassen.

Deßgleichen gereden versprechen auch wir, Burgermeister und Rath zu Schweinfurth, vor uns, und unsere Gemeindt und Nachkommen, bey unseren guten wahren Treuen denselben in allen seinen Puncten und Articuln, stät und vest zu halten, darwieder nicht zu thun, noch schaffen, gethan werden, durch uns selbst, unsere Burger, Innwohner, oder jemands von unser oder Ihrentwegen, sonder Gefährde.

Und haben deß zu wahrem Urkundt unserer Statt grösser Innsiegel an diesem Vertrag, der gezweyfacht jedem Theil einmahl zugestellet, mit rechtem Wissen lassen anhenckhen. Der geben ist uff Montag nach Quasimodogeniti, den 14ten Aprilis, Anno 1572.

XV.

Trapstädtischer Recess zwischen dem Hoch-Stifft Würtzburg und dem Fürstl. Hause Sachsen-Coburg, wegen unterschiedener Gräntz- und anderer Differentien, sub dato $\frac{13}{23}$. Septembr. An. 1599.

WIr Julius, von GOttes Gnaden, Bischoff zu Würtzburgk und Hertzog zu Francken, und von desselben Gnaden Wir Johann Casimir, und Wir Johann Ernst, Gebrüdere, Hertzogen zu Sachsen, Landgraffen in Düringen und Marggraffen zu Meissen, bekennen und thun kundt öffentlich, gegen allermännigl. für uns, unsere Nachkommen, Stifft, Erben, und Erbnehmen; Als sich zwischen unsern allerseits hochlöbl. Vorfahren, Christmildester und seeligster Gedächtniß, viel und lange Jahr allerhand Streit und Mißverstandt, in unsern Bischoff, Juliussen ꝛc. und unserns Stieffts Aemptern, „Seßlach, Ebern, Königshofen, Fladungen „und Melrichstadt, und die in unsern der Her„zogen zu Sachsen ꝛc. Aemptern, Coburgk, „Heldtburg, Sonnenfeld, Römhild und Lich„tenbergk, erhoben und zugetragen, daraus Rechtfertigungen erwachsen, zu deren Vergleichunge und Hinlegunge wir uns um mehrer Pflantzung und Erhaltung freündlicher, vertraulicher Correspondenz und Nachbarschafft, den dreyßigsten Junii Anno 94. zu Regenspurgk eines Austrags und denn zu Fortsetzung dessen unsere beyderseits gegen einander gehabte Gebrechen übersendet, und uns fürters eines Tages, als den 29. Junii, Neuen, und 19ten Alten Calenders, Abends gegen dem Hof Tambach einzukommen, und durch unsere Deputirte und Verordnete, gütliche unverbündliche Handlung pflegen und fürnehmen zu lassen, freündlichen vereiniget und verglichen, darauf auch in bestimter Zeit von unser Bischoff Juliussen etc. wegen, die Ehrwürdige, Vesten, und Hochgelahrte unsere liebe Andächtige und Getreüe, Johan Christoph Neustedter, Sturmer genant, zu Maintz, Bambergk und unsers Stiffts Dombherr, Dieterich Echter von Mespelbrunn, zu Buchholdt und Stipperg, Amtmann auf Rottenfelß, Erckinger von Pappenheim, des heil. Römischen Reichs Erbmarschalck, Amtman auf Mainbergk, Johann Gelchsamer, Bartholme Kobaldt, beyde der Rechten Doctorn, und Johann Michaelen, also und ebenmeßig von unser Hertzog Johann Casimirs zu Sachsen etc. wegen, der Veste und Hochgelahrte Volckmar Scherer, der Rechten Doctor, unser Cantzler, Moriz von Heldritt zu Bockstedt Hoffmeister, und Johann Franck, auch wegen unser Hertzogk, Johann Ernstens zu Sachsen etc. der Veste und Hochgelahrte, Andreas Kniechen, der Rechten Doctor, unsern Cantzler, und Veit von Heldritt zu Stoppert- und Kollhausen Amptmann auf Lichtenbergk, alle unsre Räthe und lieben getreüen verordnet und abgefertiget, welche auf unsere allerseits gnädige ratification und Approbation Vergleichung getroffen, solche Vereinbahrunge obgedachten unsern Aembtern nachgerichtet und ieder Stritt besonders, in sein Ambt gebracht, dieselben auch von uns den beederseits hinc inde erfolgten resolutionen nach, ratificirt, angenommen und besonders auch mit unsern Bischoff Juliussen etc. Ehrwürdigen Dhom-Capitels Wissen, Willen und Belieben gut geheissen, hingelegt, verglichen und gantzlichen vertragen worden, inmassen unterschiedlich hernach folget. Wiewohl von uns allerseits die ratification auf gewisse Maß erfolget, so haben sich doch hernacher der Wildtphams und Zenth-Gräntzen Nahmen und Oerther halben etzliche Mißverstendt erregt, zu dero Hinlegunge wir uns anderweits Tagsfarthen als den 8. Septembris 29. Augusti, Abend zu Trapstedt einzukommen, Augenschein einzunehmen, und völlige Vergleichunge zu treffen freündlichen verglichen, darzu von unser Bischoff Juliussen etc. wegen, die Ehrwürdige, Vesten und Hochgelarter, unsere liebe Andächtige und getreüe, Jobst von Riedt, zu Maintz, Bamberg und unsers Stiffts Dhomb-Herr, Valentin Echter, von Mespelbrun zu Ottershausen und Geübach, Amtman zu Aschach Dieterich Echter von Mespelbrun zu Buchholdt und Rippergk, Amtmann zu Rottenfels, Bartholme Kobalt der Rechten Doctor, und Johann Michael ꝛc. Nicht weniger von unser Hertzogk Johann Casimirs zu Sachsen ꝛc. wegen, der Veste und Hochgelahrte Volckmar Scherer der Rechten Doctor, unser Cantzler, Christoph Hundt von Wengkheimb zum Aitenstein, Hoffmeister Thoma Moll Haupt- und Amtmann zu Römhild und Johann Franck etc. desgleichen von unsern Herrzogk, Johann Ernsten zu Sachsen ꝛc. der Veste und Hochgelahrte Andreas Kniechen, der Rechten Doctor, unser Cantzler. Alle unsere Räthe und liebe getreüe, abgeordnet, und nachfolgender massen entliche Vergleichunge und Erleüterunge getroffen worden. Neml. und so viel erstlichen, die allerseits Würtzburgischen Amt Seßlach und

Sächsischen Amt Coburg erhaltende Irrungen und Gebrechen und besonders die lebendige und schrifftl. Verglaittung auf der Landstrassen, von oder aus berurten Amt Seßlach nach Coburgk und Heltburg, und von Coburgk und Heldburg nach Seßlach betreffen thut ist die endl. Vereinigunge und Vergleichunge geschehen, daß die Würtzburgische und Sächsische lebendige und schrifftl. Vergleittunge es sein Fürstmeßige oder andere Personen, so glaits begehren von beeden Orthen oder Aembtern aus, bey dem breiten Creützstein bey den Probst Tannen ob Schurckendorff am Wege und Coburgischen Strassen stehendt, und dann von Seßlach aus nach dem Ambt Heldtburgk, biß zum Bölmsgraben und Eng Angen ober Auttenhausen wie auch da uff Leibenradt, Mechenbach nach Hellingen gezogen biß zum Pappenhäusser Schlag, hinfürter und zu ewigen Zeiten, auf begebende und zutragende Fälle angenommen und respective übergeben und darüber von keinem Theil weiter gegriffen werden, sondern dieser Creutzstein (deme ein neüer Gleitsstein, wie auch andere Gleitsgräntzen mit der Jahrzahl und unsern Fürstl. als auf unser Seiten das Würtzburgisch, und auf der Seiten das Sächsische Wappen beyzusetzen) deren Orts der obgemelten lebendigen und schrifftl. Vergleittung, wie auch der Centbarl. Obrigkeit, Gräntzen und Anwandungen sein und bleiben, sich auch solche Vergleitunge sonsten allenthalben, da ausser der gewöhnl. Landstrassen, auf den Seiten der Vergleitung solcher massen, und abwegs der Strassen, solte begehrt werden, so weit die Seßlacher Cent reicht und ergehet, erstrecken, und hergegen von Coburgk aus, auch auf den Seiten, biß an nechst gedachte Würtzburgische Cent-Gräntzen gebraucht, und wie obgemelt, darüber nicht geschritten, noch unsern beederseits Beambten darwieder zu handeln gestattet oder nachgesehen werden solle.

Zum andern, die Würtzburgische Centgräntzen gegen Coburgk und den dreyen Dorffschafften als Neüses, Watzendorf und Gessenberg betreffendte wiewohl darumben kein sonder Stritt gewesen, so ist doch solche zu Vorkommunge und Abschneidunge künftigen Streits diese Vergleichunge und folgender massen einverleibt worden, nemblich von der Izscht unten am Triebstein, so zwischen Rossach und Schottenstein gesetzt, von dannen über die Wiesen zum Feld, neben dem Feldt und Wießmath auf m Weg, hinfür biß zum Anfang des Wippacher Graben denselben hinauf biß zum Neüseßer und Welßberger Sehegraben (welcher Sehegraben beede Welßberger und Neüseßer Marckung biß an das Seßlacher Bürger-Holtz scheidet) fürtter denselben auf und auf, biß an das Seßlacher Burgerholtz allda die Centt Bern zur lincken Handt gelassen, und die Cent Seßlach sich anfahen thut, von gedachten

ten Bürgerholtz neben dessen Hag oder Handwehr hin biß an die Watzendorffer Marckung, von deren ahn neben dem Seßlacher Gehultz, biß an die Grumbacher Anspan und Marckung, fürter zwischen der Grumbbacher und Watzendörffer Marckung in den Durles-Graben fürters auf der Barbara Feißlerin Acker unten am Durles Graben ob der Coburgischen Strassen fürters am Dörffleins Furch, bey der Coburgischen Strassen, an Hannßen Pußlers von Grumbach Acker von dannen die Strassen hinaus, biß zu St. Ulrichs Stück und Ott Utrechten von Witzmannsbergk Acker, fürters den alten Weg hinunder an Hanßen Riedleins von Witzmannsbergk Acker, weiter den alten Weg hinein biß zum Gehultz, Oetschenbach, und den alten Weg, hinfür in das Dorff Welbach, zu dem Bach, mitten in solchen Bach hinauf zu der Sehe Mächten, von dannen hinauf zu dem neuen Sehe, mitten durch denselben zu einem grossen Baum (der jetzt abgehauen, der Strumpff aber noch vorhanden) und fürter das Feldt hinauf uff die Theill Wiesen und denselben Grund fürbaß zu den dreyen Baumen vor dem Eichenschlag an die Strassen und an der Pfarr Mahren Acker, allda Schorckendorff und die Mahrer Marckunge zusammen stossen, fürter neben der Probst Tannen hin zu einem grossen breiten Creützstein am Scheuerfelder Wege, von dannen das Diemenlohe hinaus, zu dem Fuhrmannsbrunn ober Hergrambsdorff zu einen grossen wilden Birnbaum an der Strassen, darinn ein Creütz gehauen von solchen Birnbaum fürter hinab gen unter Hergrambsdorff zu einen grossen Creützstein an der Strassen, fürter von solchem Creützstein den Berg zur rechten Hand hinauf zum Greinberg zu einen Stein von solchen den Mühlberg hinab auf die Auchenleitten, und daselbst hindurch biß zum Bach, der von Weitersdorff herab fleüst und zu dem Grund die Au genannt, allda es versteinet, über gemeldte Au hieüber nach dem Haag in Hermannsgraben und durch solchen Graben uff das Lindach, Eisenbergk und Melben Acker die Wasserruntzen hinab auf Stockholtz zu einen Creützstein, fürters zum Enten Sehelein zu einen umgefallenen Creützstein, fürters zwischen der Ummerstedter Gehultz und der Ruhestadt abermahls auf einen grossen, von dannen hinein biß zum Dannenbusch, allda sich das Dambachische Gehultz endet, und der Neündörffen Marckung sich anfehet, vom Stein an Eck des Dannenbuschs in den Wießgrund, die Gabel genant, die Gabel hinein zum Kaltenbrun, alda sich der Neündorffer Marckung endet, und Gemunder anfehet, fürters den Grund ab und ab, biß in das Wasser die Rottach, die Hurles oder heyligen Leiden hinauf auf der Höhe hinfür uff das Gemunder Feld hinter dem Granholtz, allda sich der Ummenstetter Flür an der Gemünder Marckung zusammen stossen, zur rechten Handt hinein zum Reggleßgraben, fürters auf die Ummerstedter Warth von dannen zum Eichenburchl. allda sich der Ummerstetter Marckung endet, und die Erlebacher Marckung an Autenhäuser stösset, fürter auf den Erlebacher Grundt, von dannen auf die Dimer Sehe, darbey Erlebach, Lindenau und Autenhausen geschieden, über den Oennersrädern, neben dem Autenhäuser Holtzlein auf den Münchsberg, und von dannen in Belngraben und Engaussen, von dannen hinüber zu dem Kaltenbrun neben dem Wässerlein die Helling oder Kreck genannt, allda sich der Autenhäuser Marckung endet, und die Marlacher anfähet, und über dem Wasser hinuber die Lindenauer anstosset, von kalten Brun die Helling oder Kreck hinauf zu einem Marckstein und von demselben aufs Böpplein, allda sichs Gleißmathsheüser Marckung anfehet, und Lindenauer Anstosser ist, fürter auf das Hirten Anspan. Weiters auf Leonhardt Fischers Acker hinauf an die Weinbergen und volgends den Berg hinab auf dem untern Stein in den Wettergraben und den Wettergraben hinauf auf den Hellings Weg und auf die Ruhestadt allda ein Eckstein und Lindenau, Gleithsmathshaussen und Boppenhausen scheidet, fürter von gedachter Ruhestadt hinab in die Rehe Hecken und von dannen durch den alten Bach oder Mühlgraben hinaus an die Landwehr, neben der Landwehr hinaus auf den Keßlitzer Weg, allda sich die Boppenhäuser Marckung endet, und die Keßlitzer an die Gleitmathshäuser stosset, von Keßlitzer Weg zur lincken Handt, hinfürter aufs Aglaster Geheg, allda sich Gleitsmathshäuser Marckung endet, und Durrenriether und Keßlitzer anstosset, vom Aglaster Geheg, neben der Durrenriether Gemein-Holtz und der Hirten Wiesen auf die Uberschar und von dannen in Keßlitzer Bach, zwischen beeden der Durrenriether und Keßlitzer Feldung auf die schmale Maas, und dann durch das Birckich zu einen Stein in der Trenck, welcher Stein die drey Gemeindt Durrenrieth, Keßlitz, und Gleitsmathshausen scheiden thut, von gemeldten Stein zwischen dem Waßmuthheüser Gehultz, inmassen das versteint, dem Stein nach biß zur Zaun Wiesen, alda sich die Centh Seßlach gegen Coburgk und Heldtburgk endet, und das Wurtzburgische Ambt und Cent Ebern gegen Heldtburg anfängt, und auf iedem Eck ein Marckstein stehet, und ist solche Centgräntzen mit Steinen richtig nach einander vermarckt, wie dann solche Steine mit Buchstaben W auf einer undt auf der andern Seiten S. so Würtzburgk und Sachsen zubedeüten, und dem Wort Cent vermerckt, und an nechst gedachte Orthe und Endt auf unser beederseits Unkosten gesetzt worden, allso was innerhalb der Stein gegen unsern Bischoff Juliussen etc. Ambt Seßlach zu-

begrif-

begriffen und gelegen, mit der hohen Fraisch und Centbarlichen Obrigkeit, an unsers Stiffts Cent Seßlach, was aber darüber und auf der andern Seiten gelegen, Uns den Hertzogen zu Sachsen ꝛc. zuständig und gehörig ist. So ist dann für das

Dritte des hohen Wildtbahns und dessen Gräntzen und Anwandunge haben Vergleichunge gemacht und getroffen worden, daß solche Gräntz von der Itzsch undem am Reüsesser und Welßberger Sehegraben ahn, Allerdings der Cent-Gräntzen nach biß zum grossen breiten Creützstein am Scheüerfelder Wege, und dem Probst Damen sich erstrecken, und wie solche die Centh scheidet, Allso sollen dieselbe auch deren Orths und Enden, das Glaidt und Wiltbahn gegen Wurtzburg etc. und Sachsen etc. scheiden, und wenden, von gedachten grossen breiten Creützstein auf die Straß an Schockendorff hin und von dannen auf die Schmaltzgrub, dieselbe in der mitten des Grunds ein und ein, zu ende des Grunds biß gein unter Herrgrambsdorff übern Lach auf die Straßen, zu dem grossen Creützstein an der Strassen, fürder der Strassen nach und durch den alten Hoff, fürters, die Strassen hinein nachdem Hoff Dambach, doch das fünff und zwantzig Gärten oberhalb, und auf der Saiten von gedachten Hoff Dambach geblieben, folgends auf der rechten Hand hinein zu den Hellischen Grund von gedachten Grund in die Gabel und Kalten Grundt, furter in das Wasser die Rottach, deren Orthen sich der Coburgische Wildbahn endet, und der Heldtburgische anfangen thut, von der Rottach die Hurles und Heiligen Leiden hinauf obern Weinbergen Gehultz und Eckern hinfürter, biß zu Anfang der Autenheüser Marckung, ferner stracks auf dem Mühlbaum und Ummerstedter Strassen, von der Strassen neben der Gemunder Damen Holtz, biß zum Hilbertsgraben, fürters biß zur Autenhäuser Strassen, über dieselbe Strasse stracks biß an das Wässerlein Kreck genannt, die Kreck hinauf durchs Dorff Autenhausen, ausser Dorffs die Hohe und Strassen zwischen Autenhausen und Marlacher Fluer, aus und aus, dann dieselbe Strassen biß zu der Durrenriether Wegscheidt (doch also, weil berurt Wässerlein, und Strassen dieser und anderer Orthen, Wechsels weise und gegen einander über versteint, da an berurten Enden ein Stücklein fallen sollte, oder gefunden wirde, daß solch Stück dem Herrn, da das Haupt befunden, bleibet und verfolgen werden solle) von dannen den Fußsteg hinein auf Dürrenrieth biß zum Dorff, hintern Dorff hin bis in der Dürrenriether Bach, von Bach daselbsten zur allten Drenck, den Grund zwischen Keßlitzer und Waßmuthheusser gemein Holtz, Allda sich bey der Zaun-Wiesen die Seßlacher Zent wendet, und die Eberne anfängt, hinauf biß an den Weg, so von Keßlitz nach Pfaffendorff gehet, dann zwischen der Ockershäuser Feldt und Wieß Grund, biß an das Gehultz die hernach genant, fürters von den Heinach den Weg gegen Allershausen nach Hellingen gehet, zu einer Auchen, darinnen etliche Creutz gehauen, fürter den Fußsteg zu dem Schmidts-Grund, vor dem Eichholtz, von dannen auf die Steinischen Schöpffen, von solcher über die Wiesen, dem Fußsteig nach, ob dem Allertshäuser Sehe nechst beym Dorff, zwischen dem Wießgrundt u. Baufeldt, biß auf die Zoll-Brücken an den Sehe, zwischen dem Sehe und Reheberg wieder auf den Weg, so von Allertshausen biß gein Ermelshausen, gehet durchs Dorff und von dem Dorff auß auf der Strassen, auß und auß, biß auf die Lederhecken, und Anfang der Zimmernau und Endunge der Ermelshäusser Marckung, so bey einer Ellern und Wiesen, die Lange Nacht genannt, und die Cent-Ebern daselbst sich endet und die Königs Hoffer Centh sich anfahen thut, fürters neben derselbigen Wiesen, auf deren gewöhnlichen Landstrassen biß gegen Zimmernau, durchs Dorf, dann von Dorff ober dem Ziggel Zeibach und Anfang der Aschleber Marckung, fürters neben der Aschleber und Ollingsheüser oder Rieder Gehultz hinfür (Inmassen beede Gehultz richtig auf einander versteinet) biß zum Oschelhörner Gemein Holtz, ober demselben und zwischen dem Riedter Gehultz auf der Höhe hinein biß zum Endt der Oschelhörner gemein Holtz, von demselben neben Gombertshäuser Gehultz, hinnum nach der Gompertsheüser Landwehr, dieselbe Landwehr hinauf, biß zum Gumpertsheüser, fürters neben der Landwehr hinauf, biß zum Gompertsheüser Weinbergen, an berührte Landwehr stossend, ferners von der Landwehr zur Lincken Hand hinein oberhalb der Weinberge u. Gompertsheüser Gehultz, biß zum Troppstetter Gemein Hultz und ersten Stein, so Gompertshäuser und Trappstetter Gehultz scheiden thut, fürters zwischen beyden Gehultzen und deren Versteinung nach, hinaus ober der Altenburgischen Spansprug und Feüerbergk hin, biß zum Schlechts Hartenschlag und so weit sich die Trapstetter Marckung gegen dem Dorff Linden erstrecken und wenden thut, wie dann solche Gräntzen mit Steinen daran die Buchstaben W. und S. darzu mit einem Jägerhorn und der Jahrzahl bezeichnet, und neben den Cent und Glaits-Steinen in ein sonder Register vermarckt worden: Allso und der Gestalit, was vom Anfang zum Ende dieser hohen Wildbahns Gräntzen und Bezircks zur rechten Hand gelegen, daß derselbige uns den Herrtzogen zu Sachsen ꝛc. in die Aembtere Coburgk und Heldtburg und hergegen was zur Lincken Hand begriffen

und gelegen, uns Bischoff Juliussen und unserm Stifft Wurtzburgk, in dessen Aembter Seßlach, Raunneck und Königshofe, die Hohe Wildfuhr gehörig und zustendig seyn, und zu gebrauchen haben, und das kein theil für sich oder seine Beambten und Dienern zu ewigen Zeitten darüber nicht greiffen oder dem andern Verhinderunge oder Betrübung fügen lassen, wie auch dardurch uns Bischoff Juliussen, und unserm Stifft, sowohl auch uns den Hertzogen zu Sachsen etc. an Landen, Leuten und Obrigkeiten sonst nichts begeben, sondern hiemit ausdrücklich (wie auch dem Hoff Dambach) seine Vogelheerd am Stockholtz und kleine Jagents Gerechtigkeit, vermöge eines sonderbahren hierüber zwischen uns Hertzogk **Johann Casimirn** und dem Closter Langheim, wegen des Hoffs Dambach aufgerichten Vertrags; unterm dato den 27. Martii Anno 1598.) reservirt und vorbehalten seyn, und einige andere Gerechtigkeit, ausser der blossen hohen Wild-Jagent, wie die Nahmen haben mag, weder directe für sich, noch per indirectum oder consequentiam gesucht werden, auch ein Theil gegen den andern Nachbarlichen und Jägers Gebrauch gemäß sich erzeigen, und daß auch den Würtzburgischen undt andern Unterthanen und Cent Verwandten, so nun mahlen in unser der Hertzogen zu Sachsen hohen Wildfants Grentzen begriffen oder begütert. Durch niemanden wer der auch sey, Ihrer Hültzer genießlichen und dem Rechten gemeß gebrauchen, Ihres Gefallens dessen so wohl an dem Trieb Wuhne und Weide, auch andern ihren Gütern kein Eintrag, Abbruch oder Verhinderung solle gefüget, sondern da es geschehen thete, gebührlicher massen abgeschafft u. allso einig Forst oder Zweig-Recht, weniger einiger Obrigkeit, Gebot oder Verboth, nicht gebraucht werden, sondern jeden Theil, was Er, die seinen oder andere über diese hohe Wildbahns-Grantzen von Alters an Obrigkeiten, Zinssen, Zehenden, Güldten, Gehülz, Eckern, Wiesen und andern hergebracht und genossen, unbenommen seyn, und allso unverhindert männiglichs nachmahlen wie zuvorn, zu gebrauchen haben solle.

Zum Vierdten, Alß von unser Bischoff Juliussen etc. und unsers Stiffts wegen in gepflogener Tractation und Handtlung gesucht. Daß unß und unsern Stifft die drey Verspruchs Dörffer, Watzendorff Neuses und Gossenberg wiederumb eingeräumt werden sollten, von uns den Hertzogen zu Sachsen ꝛc. Dargegen aber das Herkommen undt Geschaffenheit der Sachen angezogen, Ist es allso dißmals darbey gelassen worden. Jedoch daß jeden Theil sein Recht ins künfftig in andere Wege zu besuchen bevorstehen, wie auch Uns den Hertzogen zu Sachsen etc. Unser Zuspruch und Forderunge, wegen des Schutz zu Hemmendorff, da wir einigen zu haben erachten, unbenommen seyn solle.

So ist zum Fünfften der Marckung oder Centstreit zwischen Gleißmatshausen und Lindenau dahin verglichen, daß die vorhanden stehende Stein berurts Orts die beyde Marckungen scheiden, was sich deren Ends für Frevel begeben, dieselben an die Centh Seßlach gebracht, und also hinfürter von den Würtzburgischen Beambten gestrafft und ferner Eintrag nit gethan, u. da die Stein so weit voneinander, von beeden Gemeinten noch etliche Mittelstein gesetzt werden sollen.

Wie sich denn auch **zum Sechsten** der zwischen Boppenhausen und Gleitsmatshaußen gelegenen Landwehr und deren Breittunge halben, dahin vereinbaret daß solche Landwehr wie sie iezt allenthalben in Ihrer Breittunge ist, bleiben unnd von uffer des Grabens an, uf beyden Seiten Sechß Schuh in der Breittunge haben und versteint, dieselben auch die Bappenhäusser allein gefegt und erhalten, wie auch durch die Gleitsmatshäusern, über die Stein nicht geackert oder gebauet werden solle.

Desgleichen haben wir auch fürs **Siebend** der Gleitsmatsheusser Mühlen und Mühlbergs mit Boppenhausen dahin verglichen, daß dem Vertrag, so beide Beambten Seßlach, Heldburg mit einander aufgericht, von allen Theilen hinfürter solle gelebt und nachgesetzt werden, Inmassen wir denselben nit weniger, alß wenn der hierinnen gesetzt und begriffen, ratificiren und becrefftigen.

Daß dann fürs Achte von unß dem Hertzogen zu Sachsen ꝛc. Veiten von Steins u. besonders Hasen Preppach und des Gottes-Hausses Ausstand halber allerhandt Beschwerungen fürbracht, und fürnemlich die Restitution des Anstandes begehret worden ist, von unser Bischoff Juliussen etc. wegen, dargegen die Beschaffenheit und besonders, daß ermeldter vom Stein die Sachen an das Keys. Cammer gebracht, angezeigt, darum sollen dieselben von beyden Theilen bey dessen Erörterunge gelassen werden, Nichts wenigers aber ist von uns Bischoff Juliussen ꝛc. das Erbietens beschehen, daß das Gottes-Hauß Ausstands halben, gebührende Verordnung gethan werden solle.

Zum andern unser Bischoff Juliussen und unsers Stiffts Ambt Naueneck undt Ebere und unser der Herrtzogen zu Sachsen ꝛc. Ambt Heldtburgk und deren bißhere gegen einander geschwebte Irrungen betreffende und denn für das erste, die Hohe Wild-Pahns Grantzen und Anwendunge berurt, ist dieselbe bey dem Ambt Seßlach, und also gesetzt, daß die Coburgische Wildtfarth sich an den Wasser die Rottach endet, und daselbsten die Heldtburgischen Wildt-Phans Grentzen anfangen und sich fürters wie daselb-

daselbsten unterschiedlichen die Orth und Grentze specificirt und benambt, anfangen thut, wie sich denn auch die Würtzburgische Zenth und Wild Phan des Amts Seßlach bey der alten Trenck und Zaun Wiesen, zwischen Durrenreth und Waßmuthhausen ebener massen endet und das Würtzburgische Ambt und Zenth-Nauereck gegen Heldburg anfangen, und sich des Würtzburgischen Ambts Wildt-Phan biß zum Ende der Ermertshäußer undt Anfangs der Zimmernau Marckung, alda sich die Zenth Ebern endet, und das Königshafen Ambt und Zenth anfahet, fürters die gewohnliche Landstrassen nach Zimmernau durchs Dorff, und den von dannen biß zu Endte der Trappstetter Marckung erstrecken thut, Inmassen bey dem Ambt Seßlach als oblaut außführlichen gedacht und gesetzt, und daß solche Grentzen und Anwandungen ebener massen anders nichts denn den Wild Phan scheiden und verabwanden, und sonst mehrers und weiters nicht bedeüten, noch dadurch gemeinet, weniger einem oder dem Andern Theil etwas dadurch begeben, sondern hiermit lauter vorbehallten, ausgesetzet, undt also was zur lincken Handt, fürter und zu ewigen Zeiten dem Stifft Wurtzburg ꝛc. und was zur rechten Handt dem Hauße Sachsen ꝛc. in das Ambt Heldburg gehörig, sein und bleiben, und kein Theil dem andern Eintrag und Verhinderung thun und fügen lassen sollen, allermassen wir ferner bey Seßlach bey diesen andern Punckten gesetzt und unterschiedlich gedacht worden ist.

So ist für das Ander, der bißhero durch uns samenthaft gebrauchten Vergleitunge halb, von Coburgk auß den Itschgrund hinab, biß gein Bigen mitten in Main diese Vereinigung und Vergleichunge getroffen, daß solche samenthaffte Vergleitunge gesondert und abgetheilet worden, Nemlichen allso und dergestallt, daß Wir die Hertzogen zu Sachsen ꝛc. von Coburgk aus, hinfürter und zu ewigen Zeiten auf der gewöhnlichen Strassen, allein lebendig und schriftlich, biß zu Ende der Gleüssermarckunge zu dem Bächlein oder Wässerlein die Wätzenbach genannt, so von Merckendorf herfür fleüst, und die Würtzburgische Cent Ebern, sich daselbsten scheiden und enden thut. Und wir Bischoff Julius ꝛc. unsere Nachkommen undt Stifft Würtzburg, von solchen Bächlein oder Wässerlein an, fürter den Itsch Grund auf gedächter gewöhnlicher Landstrassen ab und ab biß gen Bigen mitten in Main, gleicher gestallt lebendig und schriftlich, und auch allein und allso Je ein Theil unverhindert des andern auf alle begebende Fäll, Furstmeßige oder andere Personen, auch in der Leipziger Messen und außerhalb dessen, die Kauf-Gewerts und andere Handels Leüte zu vergleiten, und daß auch jeder Theil seine Grentzen mit Gleüts Leuthen nach seinen Gefallen zu bestellen, die auf und anzunehmen, zusetzen und zu entsetzen, Rechnung anzuhören, haben auch die Landstrassen in Jedes Theils zuertheilter und verglichener Grantzen, durch denselben auf seinen Kosten erhalten, und dargegen das Gleidtgeld, so zu Ratteldorf und Coburg gefellet, von Jedes Theils Gleitsmann eingenommen, und seiner Obrigkeit allein bleiben und verrechnet werden soll, Und nachdem etlich Gleidtgeld, so vor diesen Vertrag eingenommen, noch zur Zeit unß Bischoff Juliussen ꝛc. und unsern Stifft nicht verrechnet noch erlegt worden ist. Alß soll darüber von den Gleitsmännern gebührliche Rechnung nochmahls gefordert, und die ausständige Gebührens erstattet, Aber künfftiger Zeit Jeden Theil über seine bestimte Grantzen die Nutzung so wohl als der Uncosten allein gefolget und getragen werden, undt sollen solche Abtheilungs Grentzen bey obgedachten Bächlein oder Wässerlein, die Wätzenbach genannt, mit zweyen hohen Gleitssteinen, daran das Wurtzburgische und Sachsische Wappen und Jahrzahl gehauen, vermarckt und verabschiedet, auch von keinem Theil die Glait von der Hauptstrassen abgeführt und andere Neben-Weg und Strassen gebraucht noch verstattet, wie auch solche Vergleichunge die Stadt Nürnberg um Nachrichtunge und Nachsuchung der Vergleittunge in einem gesamten Schreiben solle verständiget werden, und solle hierdurch auch die Nutzunge der Gleitsfälle, so uns dem Bischoff zu Würtzburgk vom Sattel biß gen Coburg biß anhero gebühret, wie auch der Uncosten den wir und unser Stifft dargegen erstatten sollen, gefallen und absein.

Ebenmäßig ist für das Dritte verglichen, daß sich die Würtzburgische und Sachsische schrifftliche und lebendige Vergleittunge von Ebern, Seßlach oder andern Orthen aus, nach Heldtburgk bey den Boppenhaüßer Schlag, ob Gleißmatshaußen, deßgleichen nach Coburg, biß zum grossen breiten Creützstein bey Schurckendorff und Probst Tannen, wie auch von Haßfurth oder Ebern nach Ermelshausen, biß zum Boppenhäuser Schlag, oder von Ermelshausen aus nach Trappstett und Röhmhild biß an das Zollhauß oder nach Heldtburghaußen und Schleusingen, biß zu Endte der Trappenstedter Marckunge enden und wenden, undt also die Vergleitende beyderseits an berurten Orthen und Enden gegen einander aufgegeben und angenommen, und darüber zu greiffen von keinen Theil verstattet und zugelassen werden solle, wie auch wir der Bischoff für uns und unsere Nachkommen und Stifft von unsere Gerechtigkeit des Gleitsmanns und Gleits zu Heldtburg allerdings abgestanden und unß (doch daß der Gleitsmann zuvorn auch gebührliche Rechnun-

ge und Erstattunge thun soll) den Hertzogen zu Sachßen übergeben und eingeräumt worden ist, So ist zum

Vierdten die Zentbahrliche Obrigkeit und Angriff des Ermelshausen dahin gestellet, daß der Innhaber berührts Dorffs, die fürgegebne Zentfreyheiten beweisen, inmittelst aber das Stifft Würtzburg an hergebrachter Zentbarlichen Obrigkeit und dessen üblichen Gebrauch ungeregt bleiben, und dee Cent Ebern Ihr Lauff gelassen werden soll. **Als bey dem Fünfften** von unsern Bischoff Juliussen ꝛc. wegen eingepflogener Handlung Beschwerungs Weise vorgebracht, daß die Königshavischen frey Ritter Mann-Lehn zu Hellingen, so unsern Stifft am Keys. Cammer-Gericht mit Recht zuerkannt, und mit der Reichs und Landsteuer belegt werden wollen. Ist dieser Punckt der Hertzogen ꝛc. Einwenden, daß wir solche Steüer geruhiglichen hergebracht, und deren in Besitz dahin gestellet, daß es bey solchen Herkommen, biß zu gütlicher oder rechtlicher Vergleichunge oder Auswechsel gelassen werden, doch das keinem Theil, inmittelst an seinen Rechten nichts dardurch begeben sein soll.

Dergleichen ist zum Sechsten des Closters Gantz und desselben habender und hergebrachter hohen Centbarlichen Obrigkeit zu Gleüsen, und dahero entstandener Irrungen und zweyer am Keys. Cammer-Gericht schwebender Rechtfertigung halben die Sachen dahin verglichen und verabschiedet. Daß nun hinführo zu ewigen Zeiten berurt Closter Gantz auf seinen des Orths habenden Voigtheiligen Unterthanen, wie auch auf dem Rottenhanischen Mann, zu dem beneficio zu Bamberg gehörig, deren anietzo an der Zahl 25. seyn, und darzu auf den Gemeinen Häussern Wiesen, Engern und Plätzen, auch auf der Gassen und der Gemeindt zu Dorf und Feldt und hingegen wie die Hertzogen zu Sachsen auf unsern eigenen und andern übrigen Bannerben Unterthanen zu gedachten Gleüssen und darzu auf der gemeinen Land oder Gleitsstrassen, so sich auf 24. Schuch und nicht weiters erstreckt, Aber doch, da sie im Dorff etwan enger, auf die Hoffreith und Häuser nicht extendirt werden solle, zusambt dem Pfarr und Schulhausse, die hohe Centbarliche Obrigkeit auch alleine bleiben, Jedertheil sich dern, mit Angrif, Inventirn, arrestirn, und andern den Cent und hohen Obrigkeit anhangenden Rechten zugebrauchen haben, und dardurch abgesagte Rechtfertigungen gefallen seyn sollen. **Ebener massen** ist der **Siebende** Punct, die Gerichtbarkeit auf der Gantzischer Lehn zu Barnstedt betreffende, dahin verglichen, daß das Closter auf dessen Lehen und also Unlehens und Schuldsachen, wie bißhero zu richten und zu verhelffen haben, da aber auf solchen Lehnsteine zu heben zu besichtigen und zu besetzen, daß ein solches auf des Closters oder dessen Lehn-Buch Ersuchen und Begehren, durch unsern der Hertzogen zu Sachsen, Centgraffen zu Coburg, neben seinen Beygeordneten geschehen, und es also in diesem, gleichwie mit andern Unterthanen daselbsten vermöge des Ambts Erbuch und Weißthumbs gehalten werden, und die derwegen schwebende Rechtfertigung auch gefallen und aufgehoben seyn soll.

Zum Dritten, die Irrungen dem Wurtzburgischen Ambt Königshaffen und Sächsischen Ambt Römhild anlangende, und zum ersten: Die Wildbahn, so gleichwohl Sachsischen theils, nicht gar in Römhild, sondern in das Ambt Heldburgk gehörig, und dessen Gräntzen und Anwandungen ist Vereinigunge und Vergleichunge geschehen, daß sich die Gräntzen solchen hohen Wild Plans zu Endt der Ermers Häusser und Anfang der Zimmernauer Marckung bey einer Ellern und Wiesen, die lange Nacht genannt anfangen, und sich wie oben beym Ambt Soßlach, ausfuhrlichen gesetzt, gehen und erstrecken, und also was innerhalb den gesetzten Steinen gelegen, daß unß Bischoff Juliussen ꝛc. und unsern Stifft Würtzburgk; Hingegen was außer der Land Wehr und über der Trappstotter Marckunge gegen Linden zu, begriffen, uns den Hertzogen zu Sachsen ꝛc. der hohe Wild Bahn zuständig seyn, und Jeder Theil seinen Bezirck unverhindert, des andern allein zugebrauchen und zu vben haben, mit eben mäßigen Außnehmen und Bedingungen, Inmaßen bey den Aembtern Seßlach und Ebern gegen Coburgk und Heldtburgk auch angedeutet und ferners dadurch nicht gemeinet seyn soll.

So ist zum andern die Centgräntzen allenthalben in Ambt Königshafen, als Zimmernau, Trappstedt und Linden, so weit Jedes Dorfs Marckung sich erstrecket und gehet, richtig und bekundlich befunden, und also weil dabey kein stritt gelassen worden, wie auch hinfürter von keinem Theil in dessen Centbarlichen Obrigkeit wiederkommen Eintrag geschehen, sondern alle thätliche Eingriffe von den Beambten in diesen und andern Aembtern hinfürtter allerdings abgestattet, und was die Nothdurfft bey dem Nachbarlichen gesucht werden solle.

Als zum Dritten durch unsern der Hertzogen zu Sachsen ꝛc. Beambten, des Closters Wichtelrs Winckel-Hoff Hocheimb, bey Merthhausen an die Cent Römhild gezogen, und den Angriff gebraucht, aber von uns den Bischeff zu Würtzburg ꝛc. nicht gestanden werden wollen, Ist Vergleichunge geschehen, da sich hinfürter auf solchen Hoff Hocheimb, Entleibungen oder andere Wissentliche Centfalle begeben und zutragen, daß der Inhaber und Besitzer auf Ersuchen und

und Begehren, dieselben heraus auf die Gassen und Centbaren Boden ungeweigert lieffern, oder auf Wiedersetzen von dem Centgraffen selbsten gegriffen und heraus genommen, auch die Invenfation und Arrestation auf besagten Hoff, in Beyseyn des Voigtherrn gebraucht werden solle.

So haben wir uns auch zum Vierdten des zu Romhild hingerichten Kilian Wollebens geforderten 138. fl. Uncosten und deren zu Rotthausen Sechs Verstrickten halben, dahin vereinbahret, daß solcher durch uns die Hertzogen zu Sachsen ꝛc. geforderten Uncosten, wie auch die Rechtfertigunge, am Keyserl. Cammer Gericht gefallen und gegen dem am Gleißmatsheüser Landwehr gefalten Holtz aufgehoben, und das Dorff Rotthausen, hinfürter und zu ewigen Zeiten mit nachgesetzten Fällen, Alß Diebstahl, Wissentlichen Abnehmungen des Geträudes aufm Feldt, fliessende Wunden, Blutrünst, Lahmung, gefährliche Verrükkung der Marcksteine, alle Fälle, so Leib und Leben, Halß und Hand, und dergleichen wie erzehlet, aber mehr und weiters nicht bedreffen, an die Cent Römhild gehörig seyn, und solche Fälle, so durch den Rothhäußischen Schöppen angebracht worden, nach Gelegenheit und Beschaffenheit der Verbrechung, leiderlich verbuest, und es in diesen wie mit andern Cent-Verwandten gehalten, doch sie mit keinen Centuncosten (es wäre denn einer uff ihr besonders Anlangen gerechtfertiget, Alsdenn es leidentlich zu halten, und der Uncosten in der Abte und Richter-Beyseyn zuverrechnen) beschweret werden sollen.

So solle auch zum Fünfften dem Closter Bildhausen, an dessen hergebrachten Erbhuldigungs-Pflichten Voigtheylichen Obrigkeit, Gebot und Verboten, und was der Voigthey von rechts wegen anhängig, zu ermeldten Rotthaußen hinfürtter keine Verhinderung noch Eintrag gefügt, sondern alle andere Sachen, so nicht an die Centh als oblaut, gehören, an das Closters Dorf Gericht zu Rotthausen, oder an des Closters Gericht zu Bildhausen, verrichtet und geschlichtet oder durch die iederzeit anwesende Abt und dero Richter vortragen und erörtert werden, wie dann auch besonders uns Bischoff Juliussen und unsern Stifft Würtzburg an der Reichs- und Landsteüer kein Eintrag gefügt, noch die Unterthanen zu Rotthausen in andere Wege beschwert werden sollen, und wohl wegen der Musterung und Besichtigung der wahren, Jeder Theil auf seinen Intent beharret auch zu Bestärckunge dessen die possession angezogen, Ist dieser Punckt biß zu anderer Vergleichung ausgesetzt, was aber die Folge belanget, weil wir die Hertzoge zu Sachsen ꝛc. solcher berechtiget seyn, und bergebracht haben von des Stiffts wegen aber nicht gestanden werden wollen, Alß ist es dahin gestellet, da sich befindet, daß das Hauß Sachsen die Folge herbracht, daß es darbey gelassen, Aber dahingegen dem Stifft Würtzburg dieselbe nit weniger geleistet, und erstatt werden solle.

Der Sechste Punckt, als die Geistliche Jurisdiction und Bestellung der Caplaney zu Rotthausen, betreffend, ist dißmals ausgesetzt und bey dem angefangenen Rechten von Keys. Cammer-Gericht gelassen worden.

So ist auch zum Siebenden des Schäffers zu Aßleben Schafftriebs halben in die Wüstung Ochselharn bey dem untern dato am 22. Sept. und andern Octob. Anno 1596. durch unsere allerseits deputirte und Verordnete aufgerichten und hernacher durch uns ratificirten Recels also gelassen, daß derselbe förderlich in forma eines Vertrags gerichtet und sich dessen Innhalt gemeß von beyden Theilen gehalten werden sollen.

Zum Achten ist verglichen, daß sich das Wurtzburgische lebendig und scheiflich Gleit von Königshaffen aus, nach Römhild auf der gewöhnlichen Landstrassen, biß an das Tollhauß unterm Dorf Miltz gelegen, erstrecken, daselbsten enden, und wenden solle, Und demnach auch das Gleit von Trappstedt aus, von was Orthen mann gleich dahin gelangt, nach Römhild oder Schleüsingen in deme strittig gewesen ist, das zwischen Trappstedt und dem Zollhause die Würtzburgische und Sachsische hohe Obrigkeit berurt werden müssen, Alß ist verglichen, so offt das Gleit schriftlich oder lebendig bey Wurtzburg gesucht, und von Trappstedt nach Römhild solle geführt und gegeben werden, daß solches von Trappstedt aus biß an gemeldt Zollhauß und hinwiederum, do von Sachsen ꝛc. von Römhild aus, biß gen Trappstedt geführet und gegeben werden solte, biß an das Ort, da die Trappstetter Marckunge sich anfangt gehen und reciproce durch unsere beyderseits deren Orts habende Obrigkeit, vergleit werden solle. Ebener massen soll sich das Wurtzburgische und Sachsische Gleit von Schleisingen, oder Heldtburghausen heraberwarts, wie auch von Trappstedt hinauf warts zu Ende der Trappstädter, von Anfang der Linder Marckung und Schlechtshartter Schlag enden, desgleichen auch an Gumbertshäußer-Schlag, wie auch nicht weniger, da nach Meinungen gereiset, von Königshafen, nach Irmeltshausen, fürters biß nach Meethausen, auf den Rasen, der Methäuser Rasen genannt, und sollen an alle gedachte Ort Gleit Gräntzen hohe Steine zur Anzeige und Grentz mit unsern beyderseits Fürstl. Wappen und Jahrzahl gesetzt und von allen Theilen, im hinab oder herauf Vergleitten, es sey lebendig oder schriftlich und also respective deren Orten geedet, die Gleit uff und angenommen und übergeben werden.

So ist auch zum Neundten die Centbarliche Obrigkeit auf unsern, der Hertzogen zu Sachsen, Eigenthum und Truchsäßischen Hoff zu Zimmernau, aus der unsern eingeführten Uhrsachen ausgesetzt und von unsers Bischoffs Juliussen ꝛc. Stiffts wegen, das Truchßes die Cent Freyheit zu beweisen gelassen worden; Nicht weniger ist zum **Zehenden** die Geistliche Jurisdiction und Voigtheyliche Obrigkeit zu Trappstedt auf der Gassen, Marckunge und also zu Dorf und Feld, so von beyden Theilen strittig gemacht und ein Theil dem andern nichts gestehen wollen, aus sonderbahren von uns der Hertzogen zu Sachßen, wegen fürgewandten Uhrsachen von dieser gütlichen Handlung ausgesetzt und wie es damit gefunden, für diß mahl gelassen, Aber doch ins künfftig einem oder dem andern Theil, seine Nothdurft darwieder zu suchen unbenommen.

Zum Eilfften, die durch uns die Hertzogen zu Sachsen ꝛc. von Würtzburgischen Unterthanen zu Wolffmannshausen, so uff Meerhäuser Marckunge begütert und Weinberg haben, und die dar von geforderte Tranckſteüer und Zoll, wie auch die Land und Kriegs steuer betreffend, ist die Vereinigung geschehen, daß die Tranckſteüer, uns den Hertzogen zu Sachsen ꝛc. bleiben, Aber hergegen, daß uns Bischoff Juliussen ꝛc. unsern Nachkommen und Stifft gegen den Sächsischen Unterthanen, so in Würtzburgischer Obrigkeit begütert und Weinberge haben, eine Gleichheit zu hallten, zugelassen seyn, oder daß die Unterthanen beyderseits zum Verkauf angewiesen werden sollen.

So soll zum Zwölfften das Closter Wechters Winckel wie auch Bildhaussen mit der Tranck- so wohl der Reichs und Landsteüer von Ihren Wein oder Zehen, den in Sachsischer Obrigkeit zu Meerhausen, und andern Orthen unbeschwert gelassen, Und uns Bischoff Juliussen ꝛc. unsern Nachkommen, und Stifft Würtzburg an Reichs und Landsteüern des Hoffs Hochheimb kein Einhalt gethan werden.

Desgleichen ist zum Dreyzehenden der Stritt der Cent Feyheit der Schaferey zu Alchleben dahin verglichen, daß solche Schäferey so weit die Hoffrieth begriffen und umfangen, der Cent Königshafen dergestallt gefreyet, daß der Besitzer die Cent nicht wie andere besuchen, da Er aber auf Zentbaren Boden Centfälle begehen und freveln würde, daß Er doch an berurter Cent Recht zugeben und zu nehmen verbunden und schuldig seyn solle, do sich auch Mißthätige Personen oder Entleibungen auf ermelder Schäfferey begeben und zutragen, daß die Thater oder solche Mißthätige Personen, auf Ersuchen herauß auf die Gassen und Centbaren Boden sollen gelieffert, oder auf Verzug oder Wiedersetzen, durch die Würtzburgischen Beambten selbsten heraus gebolet und genommen werden.

Es ist auch **zum Vierzehenden** derjenigen Hoffleüthe, so auf unsern der Hertzogen zu Sachsen ꝛc. Lehnbahren Höfen zu Irthausen und Aßleben, seßhafft und sich der Frohn und Dienst ins Ampt Königshafen bißhero beschweret zu seyn, vermeinen wollen, abgeredt und verglichen, daß solche Hoffleuth hinfürter wie bißhero der Frohn und Dienst, die dem gantzen Landt und Ambt zum Besten, allso zum Bau zu Königshafen und ander Oerter beschehen, und der gantzen Gemeinde durch die Beambten aufgelegt werden, nachmahln neben andern zu leisten, auch zu folgen, und Reisen, oder ihr Gebühr darven zu erstatten, schuldig seyn sollen, Es wäre denn Sach, daß wir die Hertzogen zu Sachsen ꝛc. oder die Innhaber der Höffe, eine sonderbahre Freyheit der Frohn halben darthun und beweisen sollen, die soll uns und Ihnen hiermit vorbehallten seyn.

So ist zum Funffzehenden der Steüer halben auf obgedachten Höffen und andern in Ambt Königshafen gelegenen Lehn halben Vereinigung und diese Abmittelung getroffen, daß biß auf fernere gütliche oder Rechtliche Vergleichunge oder aus Wechsel von uns beyderseits und ieder Theil vor sich solche Reichs- und Landsteuer von den Unterthanen, doch leiderlicher massen, eingebracht und genommen, auch mit der Bothmäßigkeit allerdings, wie bißhero auf Ihnen gehallten werden solle, doch seyn wir die Hertzogen zu Sachsen ꝛc. für uns und unsere Erben von unseren Rechten auf den zweyen Höffen und Mannschafften, in der Stadt Königshofen, an statt einer recompens, der durch Würtzburgk an unterschiedlichen Orthen gewichenen Wildbahns Gräntzen gäntzlich abgestanden, und solche dem Stift Würtzburg würcklichen übergeben und eingeräumt. Was aber die Lehnschafft und jährliche Zinß und Guldt auf solchen zweyen Höfen belanget, sollen dieselben hinfürter uns den Hertzogen zu Sachsen ꝛc. nochmahln bleiben und an guter Kauffmanns Frucht zu gebührenden Zeiten erlegt und bezahlet werden, oder da Mangel erscheinen solte, daß unsere die Sächsische Beambten, den Innhabern die Lehn, wie auch gegen allen andern Lehnleüten in Ambt zu verbieten haben, und do dis nichts fruchten, daß alsdann ein solches bey den Würtzburgischen Beambten gesucht, und darauf forderliche Verhelffunge verfugt werden solle.

Zum Sechzehnden ist die Vergleichunge der Wüsten Neüses bey Rottenstein und deren bißhero von den verordneten selbst eingefangenen Bussen und Straffen der Gemeinde und Innhaber solcher Wüstung nochmahln bleiben, von denen aus ihnen verordneten eingefangen und

Jähr

Jährl. in Beyseyn der Gonnerben verrechnet werden. So soll es auch zum **Siebenden**, mit denen zu Nassach der Bebulzung halben aus dem Haßberg, gleichwie mit andern Jetzt und inskünfftig doraufgerichten Walderdnunge nach gehallten werden. **Zum Vierdten**, die Irrungen in den Würtzburgischen und Sächsischen Aembtern, Melgrichstedt und Lichtenberg und besonders von Würtzburg gesucht, daß die Centschöppen zu Ostheimb, Sendheim und Schweilershausen, so wohl die Cent Zusatze, wieder an die Cent Melrichstedt gestellet, und anders so von Alters herkommen, geleistet werden solle. Desgleichen auch die Inventur, Zeügen Verhör, Angriff, Arrest betreffend, ist dieser Punckt dahin verglichen, daß von Ostheim und Sundheim und Schweickershausen, und also von ieden Dorf oder Ort ein Schöpp, aber keine Besitzer an die Cent Melrichstedt geordnet, die daran Rugen fürbringen und was sich gebuhret leisten, und das auch ermeldete Dorffschafften, berurter Cent, vermöge des Weisthums und Vertrags, angehörig und verwand seyn, dergleichen mit der Inventur, Zeügen Verhör, Angriff und Arrest, wie zu Sundheim, Uhrspringen und Städten, berurter dreyer Dorffschafften gehallten werden solle. So ist zum **Andern**, die Tranck- Reichs- Landsteüer und Zahlshalben zu Wolffmasshausen u. Meerhausen, wie bey Konigs Hofen und Römhild gesetzt, gelassen worden. Was und so viel für das **Fünffte**, die Gebrechen in denen Würtzburgischen Aembtern Fladungen und Melrichstädt und das Sächsische Ambt Lichtenberg, berühren und betreffen: nemlichen und für das erste, Alß unsere Bischoff Juliussen ꝛc. Unterthanen zu Ober-Fladungen Beschwerunge geführet, daß ihnen ihre Aecker, Wiesen und anders in der Bebaueren Wüstung Malpers vor dessen eingezogen, und andern zugeeiguet, und allso die billige Restitution oder Erstattunge begehret worden, Ist dieser Punckt nach vielen unser der Hertzogen zu Sachsen ꝛc. wegen beschehenen Einführungen, daß solche Laßgüter gewesen und ermelden Ober-Fladungen anderer gestallt nicht eingeben worden, dahin gerichtet, daß wir Bischoff Julius: und unser Stift, uns mit unsern Unterthanen gnädig abfinden und verglichen, und hergegen wie die obbesagte Herrtzogen zu Sachsen ꝛc. von der hohen Fraisch und Centbaren Obrigkeit in berürter Wüstung Malpers, so weit die innerhalb der Landwehr ümbfangen, begriffen und versteinet, allerdings abgestanden, und dem Stifft Würtzburg eingeräumet und übergeben haben, und daß die Unterthanen zu gedachten Malpers der Cent Fladungen, gleichwie Sundheimb, Uhrspringen und Städten angehörig, verwand und zugethan, auch gemeine Centpflicht zu leisten, eingesetzten Cent-Sachen zu folgen, zu Rügen, die peinlich und gemeine Cent-Gericht zu besuchen, daran Recht zu geben und zu nehmen, und anders wie berurte drey Dorfschafften (ausser des Cent-Uncostens, so sie gleich den andern obgemeldten dreyen Dorfschafften insgemein und sammenthafft mit einander, und allse ihr angebühr, nach der Außtheilung tragen sollen) zu leisten und zu verstatten verbunden und schuldig seyn, doch solle das ietzstehende Hochgericht, biß es selbsten abgehen thut, verbleiben, der Stock oder Eichen im Dorff Malpers, daran ein Hals-Eisen auch, doch allso und der Meinung und Gestallt gelassen werden, daß die betretene nußthätige daran verwarlichen, biß sie in die Cennt gelieffert, oder auf Fall nicht lieferns, selbsten abgeholet, behallten werden sollen.

So viel aber die hohe Jagden, und das kleine Weide Werck in Malperser Marckung, wie auch in der Babenau und Hupperg belanget, ist dieser Punckt dergestallt ausgesatzt, weil wir Bischeff Julius &c. Deßwegen Anno 1590. albereit durch eine ordentliche Commission Zeugniß geführet; So wollen die Hertzogen zu Sachsen ꝛc. gleicher gestallt auf vorgehende Articul und Fragstück unsere Zeügen förderlichst abhören lassen, und wenn solches geschehen, sollen beydertheil Attestationes geöffnet, dieselbe durch die dazu Verordnete erwogen, und alsdenn, nachdeme eines oder des andern Theiles Beweisungen geschaffen, diesen Streit entweder in der Güte, durch einen Vertrag, oder sonsten dem Rechten gemäß abgeholffen werden, **Zum Andern** ist gemittelt und verglichen, daß die drey Dorffschafften Sontheim, Urspringen und Städten daß Hauß uffm Stollbergk uf der Röhne, sowohl den Schlag daselbsten in wesentlichen Bauen, neben andern Dorffs-Gemeinden zu erhallten, Inmassen das von Alters herkommen, schuldig seyn sollen, der Unkosten aber in allewege in Beysein ermeldter Dorfschafften Verordneten berechnet und bezahlet werden, der Hüter uffm Stollberg aber von den Würtzburgischen Beambten, doch in unser beiderseits Nahmen auf und angenommen, den Beambten auf Lichtenberg wie auch desselben Ambts Unterthanen, der Schlag bey Tag sowohl bey der Nacht geöffnet werden sollen, wie denn Ihme Hütern von dem Ambt Lichtenberg besonders und Jährlichen vier Klaffter Brennholtz gefolget und gegeben auch nach Petri, uhr oder Brenholtz im Malperser Gehultz aus zu lesen, und dann drey Stücke Rind-Viehes, doch ohne Schaden der Jungen Schläge solche zu weiden, oder unter das Malperser Gemein Viehe, gegen Erstattung der Hirten Pfrund zutreiben, zu hallten, und dann einem Morgenkrautgarten nechst beym Hause gegen Lieferung eines

jährli-

jährlichen Zinß Pfennings aufs Hauß Lichtenberg zugebrauchen und ſeinen gefallen nach zu gemeſſen ſolle verſtattet und zugelaſſen werden;

So hat man ſich für das Dritte Haals u. Landwehr oder Rück am Stollberg und ſo weit derſelbige das Ambt Lichtenberg begreift, dahin vereiniget und verglichen, daß ſolcher Haal oder Landwehr allenthalben in ſeinen gantzen Breittungen, Sechs Waldgarten, Alß, drey Waldgarten im Gebick und dann auf jeder Seiten ander halbe Garten begreiffen und einen haben, die Kreckunge auch beyderſeittten geſchehen, und daß ſolche Breitunge auf beyder Theils Unkoſten verſteinet, und daß auch derjenig ſo mit Hauen, Machunge der Schlöp oder Fußpfaden darinnen freveln würde, von den Würtzburgiſchen Beambten wie herkommen geſtraft werden ſolle.

Desgleichen iſt zum Vierdten Vergleichunge geſchehen, daß die Würtzburgiſchen Unterthanen zu Fladungen, ſo Güter am Mörles beſitzen und innen haben, hinfürter Ihre jährliche Zinß, neben dem noch auſſenſtehenden Reſt, aufs Hauß Lichtenberg ſollen lieffern, und daß Ihnen dieſelbige auf begebene Fäll Verkauffens und Kauffens, Als Erbgütere gegen Erſtattung des gebührlichen Handlohns als von 20. fl. einen Gulden ſollen geliehen werden.

Ebenmäßig iſt zum **Fünfften** dahin verglichen, daß die drey Dorfſchafften, Sontheim, Uhrſpringen, und Stetten, wie auch die Sechs zum Ambt Lichtenberg gehörige Güter oder deren Beſitzere und Jnhaber zu Northeimb hinführo und zu ewigen Zeiten, dem Stifft Würtzburg mit nachgeſetzter Pflicht verwand und zugethan, dieſelben auch, ſo offt ein neuer Fürſt und Biſchoff zu Würtzburg erwehlet, würcklichen Erſtlichen mit handgebenden Treüen, dann mit aufgehobenen Fingern, wie auch von dato dieſer Vergleichunge an, Alle neue einziehende deren Orthen zugeloben und ſchweren, ſchuldig und verbunden ſeyn, darvon keines Weges abgehalten, die ietzt anweſende aber biß zum Fall gelaſſen werden ſollen.

Und lautet die Pflicht alſo.

Daß ich dem Hochwürdigen Fürſten und Herrn Herrn Julio, Biſchoffen zu Würtzburg, und Hertzogen zu Francken auch dem Ehrwürdigen Herrn Dechant und Capitul zum Thum zu Würtzburg und ihren Nachkommen, Meinem gnädigen Herrn, von ihrer und ihrer Gnaden Stiffts Erblicher Gerechtigkeit wegen und der Cennt-Fladungen halben, wie Jhro Gnaden und dero Vorfahren und Stifft, daß alſſo hergebracht, in Ubung und Gebrauch gehabt, gewärtig und gehorſam ſeyn ſolle und wolle, und alſſo auf ihrer Gnaden und Stiffts erbliche Gerechtigkeiten, wie obgemeldt, eine rechtige Huldigung thun, Jhren und deſſelben ihres Stiffts Schaden bewahren und Frommen getreülich werben, auch Jhrer Fürſtlichen Gnaden Gewallt und Recht helffen, handhaben und hegen, Als mir GOtt helffe und ſein Heiliges Evangelium ꝛc. Doch ſolle dieſe Huldigung dem Ambt Lichtenberg und hingegen dem Ambt Fladungen an ihrer Voigtheyligkeit Erbhuldigung und andern Gerechtigkeiten, die allerſeits hergebracht unſchadlich ſeyn.

So iſt zum Sechſten, Vereinbahrunge getroffen, das beruhrte drey Dorfſchaften Sundheim, Uhrſpringen uud Stetten und dann obgedachte ins Ambt Lichtenberg gehörige Mannſchafften zu Northeimb, wie auch das Dörflein Malpers, hinfürter zu ewigen Zeiten der Cennt Fladungen, mit der in Fladungiſchen Cennt Weißthum vermeldtem vier hohen Rügen, dann was Leib und Leben Halß oder Hand und mit dem Nachrichter zu ſtraffen, betreffen thut, angehörig ſeyn und bleiben auch daran gerüget, gebracht und geſtraft, und über dieſes Wunden und Stich, ſo bindbar, hefftbar, beinſchrottig, oder ſonſten Glieds tieff oder lang, an berurter Würtzburgiſcher Cennt Fladungen gerungt und verbüſt und darvon nicht ab-ſondern darzu angewieſen werden ſollen. Doch daß dem Ambt Lichtenberg dardurch, was Er ſolcher Frevel und Buſſen halben von Alters hergebracht, nichts ſolle benommen ſeyn. Des Angriffs und Lieferung der Mißhätigen Perſonen aus obgedachten dreyen Dorfſchafften, Northeimb und Malpers iſt es auch dahin verglichen, daß ſolche Acceptation und Angriff durch die Schultheiſſen und Gemeinde iedes Orths, wie auch die Lieferung an die Cennt, wie gebräuchlich und ſonſten an die Cennt Herkommen, beſchehen und gefährlicher Weiſe oder wiſſentlich nicht unterlaſſen werden ſolle. Do es aber ſolcher maſſen gefährlicher Weiſe oder wiſſentlich ſollte beſchehen, und die Beambten und Centgraf zu Fladungen, ein ſolches hernacher in Erfahrunge bringen, daß alßdann auf die gantze Gemeinde an berührter Cennt gebührlicher Weiß als um [illegible]ne verſchwiegene Rüeg ſolle geklagt, und was geurtheilt und erkennt gebührende Erſtattung unverhindert gethan, auch aufm Fall darzu mit Ernſt gehallten und hierinnen gar kein Gefehrde gebraucht werden. So ſolle die Inventation und Arreſtation, ſo von obgeſetzten Cennt-Fällen herrühren mögen, durch die Würtzburgiſchen Beambten zu Fladungen und Sächſiſche zu Lichtenberg, und alſſo mit einander und ſammenthafft fürgenommen werden, wie ſich dann auf ſolche begebende Fäll eines gewiſſen Tages zu vergleichen und ſoll kein Auszug oder Gefährtigkeit geſucht oder gebraucht werden. Der Zeügen Verhörer halben, iſt gemittelt und dahin verglichen, daß die Zeügen in denen Fällen, ſo ſich in obgemeldten dreyen Sächßiſchen Dorfſchafften, Sontheim, Uhrſpringen und Stetten, wie auch Nordheim und Malpers, der vier Haupt-Rügen, und was Leib und Leben, Halß oder Handt betrift, begeben und zugetragen, durch die Würtzburgiſche Beambten oder Centgraffen, ſollen citiret und erfordert, in den übrigen obgedachten Cennt-Sachen aber ſollen die Zeügen bey den Lichtenbergiſchen Beambten per modum ſub & implorationis erfordert und alsdann von beſagten Beambten unweigerlich und unaufhältlich remittiret und gewieſen und allſo auf der Cennt verhöret werden. Die Beſichtigung der Mühlen undt Taubenſchlag, in obgedachten dreyen Dorfſchafften, und auf den Lichtenbergiſchen Lehn zu Nordheim und Malpers, ſolle hinfürter von des Ambts Lichtenberg wegen beſchehen, und fürgenommen und von den Würtzburgiſchen daran keine Verhinderung oder Eintrag gethan werden; Nachdeme auch geſagte drey Dorfſchafften fünff Schöppen Jahrlich an die Cennt Fladungen zuſtellen, und zugeben ſchuldig. Als ſolte das hohe Petters Gericht, Jährlichen vierzehen Tag vor oder hernacher aufs längſte angeſetzt und gehallten, die neüen angenommen, und die allten dargegen ihres Schöppenſtandes erlaſſen werden, und ſollen ſonſt ermeldte drey Dorfſchafften, wie auch Malpers und Northeim mit berurten Dorfſchaften auf allen peinlichen und hohen Petter Gerichts, Gerichts-Tägen wie auch auf den gemeinen Cent-Gerichten, doch in dieſem allen, wer daran zu ſchaffen zu erſcheinen, durch die Schultheiſſen oder Schöpffen, wie es iedes Orts herkommen, zu rüegen, der Cent in obgeſetzten Cent-Fällen zufolgen, Jhre Gebühr an Aufrichtunge und Erhaltunge des hohen Gerichts, und andern, ſo herkommen, zu tragen und auszurichten ſchuldig ſeyn. So iſt auch bey dieſen Cennt-Punckten von uns Biſchoff Juliuſen etc. Vertröſtung beſchehen, daß die Execution gegen den eingebrachten mißthätigen Perſonen, ſo viel müglich gefördert und nicht aufgezogen, und der Cennt-Koſten unſerer in unſern Stifft aufgerichteten Cent-Ordnunge gemeß gerechnet und bezahlet werden ſollen, desgleichen do mißthätige Perſohnen wieder ausgelaſſen und unſer Stieft verwieſen daß auch auf das Ambt Lichtenberg, ſonderlich ſo viel die Centbare Dorfſchafften betrifft, ſolle gerichtet werden. Wann auch entleibte Cörper, aus unſer der der Hertzogen zu Sachſen ꝛc. Dorfſchafften an die Cennt Fladungen geliefert, und das Leib Zeichen genommen, ſollen als denn dieſelben ehrlichen daſelbſten beſtattet, oder ſolche wieder zurück zu führen, und bey ihnen begraben zu laſſen, verſtattet werden.

Als auch zum Siebenden von Würtzburgs wegen geſucht worden, daß die Jnnhaber der Sechß zum Hauß Lichtenberg gehöriger Güter zu Northeimb zu Erbhuldigungs Pflicht angewieſen werden ſollen, von unſer der Herrtzogen zu Sachſen etc. wegen aber, gleichwie in obgemeldten dreyen Dorfſchafften ein ſolches wiederſprochen, Alß iſt es dießmahls bey obgeſetzter Pflicht, daß ſie dieſelben neben den dreyen Dorfſchaften leiſten ſollen, biß Gelegenheit der und anders wegen zu einen Auswechſel zufinden, gelaſſen worden.

Zum Achten die Frohn und Dienſte auf beruhrten Jnnhabern der Lichtenbergiſchen Güter zu Northeim berührend, weil ſich befindet, daß ſolche Beſitzer auch Würtzburgiſche Lehn und hergegen die Würtzburgiſchen Sächſiſche Lehn haben, und ſolche Frohn und Dienſte auf denſelben zugebrauchen; Alß ſoll Er nochmahls dabey ſein Bewendens mit Pferden und Handt-Frohn, doch an Zahl der Güter, und das Gleichheit gehallten, oder Auswechſelung getroffen werde.

Daß auch fürs Neundte von uns beyderſeits wegen fürgebracht, daß diejenigen, ſo in des andern Obrigkeiten zu Gewallterſchafft fürgeſtellet, nicht zugelaſſen, und alſo auch in Verheyrathen nicht proclamirt werden wollen, Iſt es dahin geſtellet, daß von beederſeits in deme gebührende Beſcheidenheit gebraucht werden ſolle.

So iſt ferner und für das Zehnde dahin Vergleichunge geſchehen, da der Würtzburgiſche Hoffmann zu Suntheim Schaff haben hallten und unter die Gemeinde ſchlagen und treiben laſſen würde, daß Er davon das Satz-Geld gleichwie andere ſolle zugeben ſchuldig ſeyn, der freye Hoff aber ſonſten mit dem hüth- oder treib-Geld oder in ander Wege, nicht beſchweret werden.

Für das Eilffte, die von Würtzburgs wegen geforderten und von denen zu Suntheim bißhero unentrichtete vier Malter Voigthabern betreffende, iſt Vergleichunge getroffen, daß wir offtgedachter Biſchoff Julius &c. und unſer Stifft, den Hinterſtand, und fürnemlichen auf anhallten und nachgeben der obgedachten Cenntbarlichen Obrigkeit zu Malpers haben ſchwindten und fallen laſſen, hinfürter aber ſolche Malter Voigthabern, ſamt viertzig Malter Gulthabern und dann vier Mallter Cennthabern, Alß drey dem Cenntgraven und eines dem Land-Knechten, von der Gemeinde Sundheim jährl. erſtattet, bezahlt und neben andern Zinßen ausgericht werden ſollen.

So iſt dann für das Zwölffte bey dem Vertrag, ſo Würtzburg mit denen von der Thann Oberwaldberingen halben aufgericht, allerdings gelaſſen worden.

Als auch bey den Dreyzehnden, für eine

Beschwerunge von Sachsen ꝛc. wegen angebracht, als das den Würtzburgischen und Sächsischen Mühlen nicht mahlen zu lassen noch auch die Baderstuben zu suchen, verbotten worden seyn sollen, ist es dahin gestellet, daß iedermann zu mahlen und die Baderstuben zu besuchen ungewehrt sey, und allso frey gelassen werden solle.

Fürs Vierzehnde, die Lehn so nach Absterben der Grafen von Henneberg Römhilder Linie, dem Stifft Würtzburg vermant und heimgefallen seyn solle, welche wir die Herrtzoge zu Sachsen ꝛc. ietzo besitzen, belanget derohalben, gleichwohl albereit am Keyserl. Cammer-Gericht, die Nothdurft durch ordentliche Mittel des Rechtens angestellet und gesuchet, Aber iedoch zu völliger Vergleichunge aller Nachtbarlichen Irrungen und Mißverständte; Zu dieser gütlicher Verhör auch gezogen werden, seindem ist es dahin abgeredt, weiln aus den Hertzogen zu Sachsen etc. solcher Lehn halben gütliche Handlunge zu pflegen nicht entgehen, Aber Bericht empfangen, daß hiebevorn zwischen Sachsen Weimarischen Theils, von wegen der Schleüssinger Linien, und dem Stift Würtzburg allerley Tractation und Verträg fürgelauffen, und beederseits Weimarische Theil in dieser Sachen intressiret und uns Gewehrschafft zu leisten, verbunden, so ist dieser Punckt von uns den Herrtzogen zu Sachsen ꝛc. nachmahlen dahin gestelleten, daß derselbe zu fernerer gütlichen Handlunge gezogen, und deme so viel müglichen, in Güte auch abgeholffen werden möge, welches wir Bischoff Julius &c. uns nicht wollen zu wieder seyn lassen, doch mit dieser ausdrücklichen Vorbehalt, daß Inmittelst dem angefangenen Proceß an Keyserl. Cammer-Gericht sein Lauf gelassen, und keinen Theil hierdurch nicht præjudiciret seyn solle.

Letzlichen demnach unser Bischoff Juliussen ꝛc. Stifft Würtzburgs Kayserlichen Land-Gericht zu Würtzburg, dann der Cent- und Blut-Bahns halben zu Römhild, so von Alters von unsern Stifft zu Lehn empfangen, und der Oeffnunge wegen auf dem Hauß Callenberg auch Anregung beschehen, und aber der Römhildischen Lehn halben, nechst oben Anzeügung beschehen, auch der gemeldten Oeffnung halben nichts gewisses für dismal hatt transigiret werden können, Alß seynd die Punckten des Land-Gerichts, der Cent und Blut-Bahns, der Römhilder Lehn, und letzlich gemeldter Oefnung dißmals auf fernere Handlunge und Vergleichunge verschoben worden, So ist dabey ferner bedingt und abgeredt, daß durch diese Vergleichunge sonsten beyden Theilen an andern ihren Rechten und Gerechtigkeiten, derowegen hierinnen nichts disponirt oder Handlung gezogen worden, nichts begeben, sondern ausdrücklich reservirt und verbehallten seyn und bleiben solle.

Zu Urkundt und mehrerer Bekräfftigung seynd diese Vertrags drey gleichlautende Originalia unter unsern Bischoff Juliussen etc. und unser Johann Casimirn und Johann Ernsten Hertzogen zu Sachsen etc. Gebrüdere, Fürstl. Innsiegele verfertigt, und daß solchem allem so obgesetzt, von allerseits treülich gelebt werden solle, bey unsern Fürstlichen Ehren und Würden versprochen und zugesagt werden, und Wir Johann Conrad Kodtwitzs von Aulebach Dechant Senior und Capitul gemeiniglich des Dohm-Stiffts zu Würtzburg bekennen hiemit, daß obgesetzter Vertrag, Handelung und Vergleichung, mit unsern guten Wissen, Willen und Verhängniß, geschehen und zugegangen ist, willigen auch in demselben wissentlich für uns und unsere Nachkommen, in Krafft dieses Brieffs, und haben dessen zu mehrerer, Urkundlicher Bekäntniß, unser Capituls Innsiegel, neben Hochgedachter unser gnädigen Fürsten und Herren von Würtzburg und Sachsen Innsiegel, doch Uns an unsern gemeinen besondern Leüthen, Güthern, Renthen Nutzungen und Gefällen, ohnschädlich an diesen Brieff gehangen. Der gegeben ist zu Trappstadt den $\frac{1}{11}$. Sept. Neüer und allten Calenders nach Christi unsers HErrn und Seeligmachers Geburth in 1599. Jahr.

XVI.

Recess zwischen dem Hoch-Stifft Würtzburg und der Stadt Schweinfurt, worinn die wegen der Gochsheim- und Sennfelder Contribution, auch Reichs-Matricular-Moderation vor die Stadt Schweinfurt entstandene Irrungen in der Güte beygeleget werden, de Anno 1604.

Zu wissen, als seit deme in Anno 1572. den 14. Aprilis zwischen weyland dem Hochwürdigen Fürsten und Herrn, Herrn Friedrichen, Bischoffen zu Würtzburg, und Hertzogen zu Francken, hochseeliger Gedächtniß, dann einem Erbaren Rath der Stadt Schweinfurth, beede Dörffer Gochsheim und Sendelfeldt wegen, aufgerichten, und hernacher von Römischer Kayserlicher Majestät, als höchster Obrigkeit, confirmirt und bestättigten Vertrags der Reichs-Contributionen zu gedachten Gochsheim und Sendelfeld, sodann Moderation gemeldter Stadt Schweinfurt Anschlags, sich Stritt und Mißverständniß erhalten, daher auch erfolget, daß solche Sache durch ausbrachte Process an das Kayserliche Cammer-Gericht in Rechtfertigung erwachsen, allda sie noch unerörtert anhängig; Immittelst aber Ein E. Rath

Rath zu Schweinfurth bey dem auch Hochwürdigen Fürsten und Herrn, Herrn Julio, Bischoffen zu Würtzburg und Hertzogen zu Francken, unsern gnädigen Fürsten und Herrn, unterthänigste Anregung gethan, damit diese Sache, durch gütliche Unterhandlung, möchte hin- und beygelegt werden, auch erhalten, daß Se. Fürstliche Gnaden den zwantzigsten Novembr. jüngstverschienenen Eintausend, Sechshundert und Dritten Jahrs gütliche Handlung angesetzet, bey deren, und auf gemeldte eines erbaren Raths zu Schweinfurt erfolgte Resolution, sich dahin endlich verglichen worden, daß mehrbemeldter E. Erbarer Rath sich, vermöge obangezogenen von der Kayserlichen Majestät allergnädigst confirmirten Vertrags, aller Sprüch und Forderung der Reichs-Contribution, auch aller andern der Vogtey anhängender Stücke, Recht und Gerechtigkeiten, gäntzlich äussern und enthalten, hochgedachten unsern gnädigen Fürsten und Herrn, an Exercirung derselben, wie auch Belegung der Unterthanen, und Einbringung der Anlagen, keineswegs ferner irren oder hindern, sondern von solchen allen gäntzlich abstehen, deßgleichen die derenthalb an dem Kayserlichen Cammer-Gericht angefangen und bißhero vollführte Rechtfertigungen, so wol wider unsern gnädigen Fürsten und Herrn, als auch die Unterthanen, schwinden und fallen lassen, und denselben renuntiiren, sollen und wollen.

Dargegen wollen Sr. Fürstliche Gnaden von gemeldter Stadt Schweinfurt bißher gehabten Reichs-Anschlag fünff Mann zu Fuß, beedes in Reichs- und Crayß-Hülffen, und ferner oder weiter nicht, auf sich nehmen, gemeldter Stadt Schweinfurt-Anschlag um so viel enthehen, auch derenthalben moderiren und ringern, Sr. Fürstlichen Gnaden aber, und dero Stifft, solche fünff Mann ins künfftige addiren, und zuthun, auch mit solcher Enthebung, und respective Addition mit der in nächst verwichenen Sechzehenhundert und dritten Jahr zu Regenspurg bewilligten Anlag anfangen, solches auch an gebührenden Orten und Enden anbringen, und von nechst-verschienenen Jacobi, des verflossenen Sechzehenhundert und dritten Jahrs anzurechnen, inskünfftig continuiren, deßgleichen einem Erbaren Rath für der Gochsheimer und Sennfelder Restanten, deren in annis Eintausend Fünffhundert Neuntzig Vier, und Eintausend Fünffhundert Neuntzig acht, bewilligter, und von gemeldtem Rath, immittelst ausgelegter Reichs-Hülffe, vier und zwantzighundert Gülden baar erlegen, und bezahlen lassen. Und dieweil bemeldter Ein Erbarer Rath der Stadt Schweinfurt allbereit an solchen eintausend, sechshundert und viertzig Gülden erlegt, derentwegen Sie aber von hochgemeldten unsern gnädigen Fürsten und Herrn, vermög dieser Vergleichung, enthoben werden; Als haben Se. Fürstliche Gnaden bemeldten Rath der Stadt Schweinfurt solche sechshundert und viertzig Gülden ebenmäßig wieder gut zu machen, und zu bezahlen, gnädiglich bewilliget, und hiermit sollen beede Partheyen, obgeschriebener Sachen und Puncten halber, durchaus verglichen und vertragen seyn und bleiben, dawieder zumalen nicht thun, oder schaffen gethan zu werden, durchaus in keine Weiß, treulich und ohne Gefährde.

Dessen zu Urkund seynd dieser Recess zween, unter mehr hoch-ermeldten unsers gnädigen Fürsten und Herrn von Würtzburg, und eines Erbarn Rath der Stadt Schweinfurt, Secret-Innsiegeln, gefertiget, und jedem Theil einer zugestellet worden. So geben und geschehen den siebenden Januarii, nach Christi unsers lieben Herrn und Seligmachers Geburt, Eintausend sechshundert und vier Jahr.

XVII.

Forma des Eids der Wiederruffung, welchen die Würtzburgischen Bürger und Unterthanen, so wieder zum Pabsthum umfallen schweren müssen.

Ich ꝛc. N. N. bekenne offentlich mit Mundt vndtt Gemüet, den heyligen Christlichen Glauben, Inn allen Artickelln, wie viel die heilige Christliche Kirche, bies anhero gehalten, vndtt zu erhalten gebottenn vndtt nachdem ich durch der Lutterischen Predigt, verführett bin, daß ich wieder den gemeinem Brauch der Heyligen Christlichen Kirchen, das Hochwürdige Sacrament, des fronleichnams Jhesu Christi vnder beyder gestaldt Brodt vndt Weins genommen, damit ich mich auß dem gemeinen Christlichen Glauben vndt Gehorsamb gewendet habe, das mir von Hertzen leidt ist, So Schwer ich, bey den warhafftigen lebendigen GOtt, meinen Schöpffer vnd allen Heiligen, des Luthers Ketzereyen, in diesen vnndt Allen Andern Artickeln, nimmermehr Anhengigk zu seyn, Sondern verdammen vnd verachten als Ketzerisch vndt Irrig, vnd will nuhn vndt alle Wege der sein, der der Kirchen gebürlichen vnd schuldigen Gehorsamb leistet, Vnd wo ich in kunfftigen Zeitten in gemelte Ketzerische Lehre fallen wurde, darfür mich GOtt behüte, so will ich mich Itzt alßdann, vnd dan alß jetz, Auß rechter Wissenschafft bewilliget haben die Scherffe vndt Straffe der Rechten, wie die den wiedergefallenen vfferlegett wirdt, zu leiden, vndt vnnachläßigk damit gestrafft zu werden, Alß mir GOtt helffe vndt sein heyliges Euangelium!

XIIX.

Recess zwischen dem Hoch-Stifft Würtzburg und dem Closter Ebrach, worinn die zwischen beyderseits bißher obgeschwebte Streitigkeiten und Irrungen abgethan worden, de Anno 1701.

KUnd und zu wissen hiemit öffentlich, und jedermänniglich, insonderheit, wo es vonnöthen, demnach zwischen weyland dem Hochwürdigsten Fürsten und Herrn, Herrn Johann Gottfrid, Bischoffen zu Würtzburg und Hertzogen zu Francken, an einem: und weyland dem Hochwürdigen Herrn Ludwig, Abbten des Gottes-Hauß, Ebrach, und gemeinem Convent daselbst, am andern Theil, verschiedene differentzien, Strittigkeiten und Irrungen entstanden, selbige von ersigedachtem Herrn Prælaten zum Kayserlichen Reichs-Hoff-Rath gebracht, und alldorten anhängig gemacht, auch darüber mit vielen und weitläufftigen Schrifft-Wechslungen verfahren worden, Ihro Kayserlichen Majestät aber aus vätterlicher Vorsorg, zu Abschneidung deren hieraus erwachsenen kostbaren Rechts-Processen, auch, zu zeitlicher Verhüt- und Abwendung aller ferner besorgter verdrüßlicher Weiterung, beschwehrlicher Gerichts- und anderer Unkosten eine Commission anfänglich ad Austregas auff Ihre Hoch-Fürstliche Gnaden zu Eichstätt, und nachgehends eine anderwerte zur Güte auff des Herrn Hoch- und Teutschmeisters Hoch-Fürstliche Durchl. ex officio allermildist verordnet, und nachdeme selbige fruchtloß und ohne Effect abgangen, sodann solche gütliche Tractaten bey dero Kayserlichen Reichs-Hoff-Rath vorzunehmen, allergnädigst anbefohlen, auch zu Commissarien ernennet haben, den Hoch- und Wohlgebohrnen Herrn, Herrn Carl Ludwig, des Heil. Röm. Reichs Ertz-Schatzmeistern, Graffen von Sinzendorff, Freyherren auff Ernsprunn, Herrn auf Schrindau ꝛc. der Röm. Kayserlichen Majestät würcklichen Reichs-Hoff-Rath und Cämmerern, wie auch Obristen Erbschencken in Oesterreich, ob der Enß; dann den auch weyland Hoch-Edelgebohrnen Herrn Anton Frantz Edlen Herrn von Nicolai, des Heyl. Röm. Reichs Rittern und Allerhöchstgedachter Röm. Kayserlichen Majestät auch würcklichen Reichs-Hoff-Rath, und den Hoch-Edelgebohrnen Herrn Johann Hermann Maystettern gleichfallß der Röm. Käyserlichen Majestät würcklichen Reichs-Hoff-Rath; Und nun vor sothaner also angeordneter Kayserlicher Commission sowohl Eingangs ernennet Ihro Hoch-Fürstliche Gnaden der Herr Bischoff zu Würzburg, als auch obbemelter Herr Abt und Convent des Closters Ebrach durch ihre hierzu Gevollmächtigte respective Abgesandten und Deputirte gebührend erschienen, und durch selbige bey vorgewesenen vielen unterschiedlichen Tagsatzungen und gehaltenen Commissionen ihre gegeneinander geführte Beschwerden Sprüch und Forderungen mit denen darzu nöthigen Fundamenten kürtzlich vortragen, auch ihre weitere Nothdürfften Summariè und unverfänglich hinc indè mündlich handlen, folgends hierüber die an Seiten der Kayserlichen Commission zur Güte beschehene Vorschläg und vorgeschlagene Vergleichs-Mittel willig und gern anhören, die dabey sich etwann ereignete Difficultäten und Bedencklichkeiten zwar erinnern, jedoch darüber gütliche Underhandlung pflegen lassen; Als seynd endlichen, durch vorerwehnter Kayserlicher Herren Commissarien samt und sonders angewendten Fleiß, embsige Bemühung und Vorstellung aller hierzu dienlicher Motiven, forderist zu Wien, so dann besonders zu Bamberg und zu Würtzburg zwischen obbesagter Ihro Hoch-Fürstlichen Gnaden und nach immittelst erfolgtem Absterben jetzt höchstgedachter seiner Hoch-Fürstlichen Gnaden und gleichmäßigen Ableben Eingangs ernanten Herren Abbten Ludovici zwischen jetzt regierender Seiner Hoch-Fürstlichen Gnaden dem Hochwürdigsten Fürsten und Herrn, Herrn Johann Philippen, Bischoffen zu Würzburg, des Heil. Röm. Reichs-Fürsten, auch Hertzogen zu Francken ꝛc. und dem auch Hochwürdigen Herrn Candido, dermahligen Abbten des Closters Ebrach, folgende puncta in der Güte gehoben, und fried- und schiedlich auff nachgesetzte Maß verglichen worden.

Vors Erste, den Erb-Schutz über Ebrach betreffent, solle selbiger obhochgedachter Ihro Hoch-Fürstlichen Gnaden dem jetzigen Herrn Bischoff und seinen künfftigen Herren Successoribus am Hoch-Stifft Würtzburg dergestalt verbleiben, wie es der Vertrag de Anno 1557. vermag, und mit mehrererm declariret.

Vors Andere, So viel die Benediction und Confirmation deren Prælaten des GOttes-Hauß Ebrach belanget, hat es bey erst angezogenem Vergleich de Anno 1557. Art. 2. in Principio & §. **Doch dieweilen** allerdings sein verbleiben, und sollen die künfftige Herren Prælaten zu Ebrach nach solcher, vermög jetzt allegirten Vergleichs und des darauff angeführten §. **Doch dieweil** ꝛc. eingelangter Confirmation denen Verträgen gemeß dem damahligen Herrn Bischoffen zu Würtzburg sich zu sistiren, und von demselben die Benediction zubegehren und ihme die Subjectionem, Reverentiam, & obedientiam nach Aussag des Juris Canonici in Capitulo X. Dei Ecclesiam 43. X. de Simoniâ hisce formalibus: Ego frater Abbas NN. Cistercienſis ordinis Subjectionem, & Reverentiam, & obedientiam a Ss. Patribus constitutam, Secundum Regulam S. Benedicti, tibi Domine Episcope, tuisque Successoribus Canonice substituendis, & Sedi Apostolicæ, Salvo ordine meo perpetuo me exhibiturum promitto; Durch einen Hand-Streich anzugeloben, und zu versprechen schuldig seyn; Worauff der Herr Bischoff zu Würtzburg solchen neuen erwehlten und ermeldter massen confirmirten Prælaten zu Ebrach, zu approbiren, und zu benediciren haben wird.

Vors Dritte, wollen Ihre Hoch-Fürstliche Gnaden, der jetzige und künfftige Herren Bischöffe zu Würtzburg dem jetztmahligen und künfftigen Herrn Prælaten zu Ebrach also zuschreiben und die Titulatur geben lassen, wie es von Alters hero gebräuchlich gewesen.

Vors Vierte, wollen der jetzige Herr Prælat und seine Nachkommende an der Abtey zu Ebrach bey denen im Hoch-Stifft Würtzburg und Herzogthum Francken ausschreibenden Land-Tägen neben andern Herren Prælaten wie vorhero, auch fürohin erscheinen.

Vors Fünffte, was die Landshuldigung deren Ebrachischen Unterthanen anreichet, hierbey haben Ihre Hoch-Fürstliche Gnaden der Herr Bischoff zu Würzburg zu Bezeigung seines friedliebenden Gemüths und in Vertrauen, daß die Closter Ebrachischen Unterthanen ihre Schuldigkeiten gebührend beobachten werden, für sich und dero Nachkommende im Hoch-Stifft Würtzburg diese Erklärung gethan, daß Er Herr Bischoff, und seine Successores fürohin zu ewigen Zeiten solche Lands-Huldigung von denen Closter-Ebrachischen Unterthanen nicht einnehmen wollen, noch sollen; Im übrigen reserviren Seine Hoch-Fürstliche Gnaden Ihro die deroselben zustehende Episcopal- und Territorial-Jura, jedoch unabbrüchig der Ebrachischen Vergleichs-Recessen, als welche in alle Wege ihres wahren Inhalts sollen gehalten werden.

Vors Sechste, wegen der Niedergerichtbarkeit, Appellation, und des Land-Gerichts, solle es bey dem Vergleich de Anno 1557. Art. 3. in Principio §. **Dargegen** ꝛc. wie auch §. **Dergestalt** ꝛc. vers. wo **Sie auch** ꝛc. und bey dem Vertrag de Anno 1561. So viel dann den andern ꝛc. allerdings verbleiben.

Vors Siebende, Anreichend die Centh-Gerechtigkeit, solle es damit also, wie es der Vertrag de Anno 1557. Art. 3. §. gleicher gestalt ꝛc. und §. Doch dergestalt ꝛc. und der Vergleich de Anno 1561. §. und nemblich ꝛc. §. und sodann ein Ubelthäter ꝛc. §. Sodann der Herr §. aber in allen andern ꝛc. §. Doch die **Sechste** Beschwehrung ꝛc. Und §. item und zum Funffzehenden ꝛc. und der vierte Vertrag de Anno 1594. §. zum anderen ꝛc. klar vermag, seines wahren Inhalts gehalten, und daraus keiner Seits geschritten werden.

Vors Achte, Ist der Steuer-Punct dahin verglichen worden, daß zu Redimirung des Steuer-Drittels Quæstionis, wie auch des Drittels von dem Accis, Umbgeld, Rauchpfund und Subsidio Charitativo (jedoch daß ein Simplum des Subsidii Charitativi über daß bißhero gebräuchige Quantum deren 500. Gulden Fränckischer Wehrung fürohin nicht extendirt, auch von denen an die Unterthanen unvererbten, dem Closter Ebrach annoch eigenthumblich zustehenden Fünff Schenck-Stätten, nemblich zu Ebrach vorm Closter, Gresingen, Herlheim, Herrnsdorff und Sulzheim, für das Umgeld ein mehrers nicht, als von einer jeden jetztermeldten Schenck-Statt jährlich ein Gülden, Fränckhischer Wehrung, gegeben werden solle) Ihro Hoch-Fürstliche Gnaden der Herr Bischoff zu Würzburg dem Closter Ebrach alsobald bey Ausfertigung dieses Vergleichs drey und dreyßig Tausend Gülden Thrinisch, sambt denen hievon a prima januarii 1696. mit 5. pro cento gerechneten Interessen an paren Geld und guten im Röm. Reich und dem Herzogthum Francken durchgehends gangbaren Reichs-Sorten zu geben und auszahlen zu lassen schuldig; Herentgegen der jezige und künfftige Herr Prælat zu Ebrach, so offt mit Reichs-Crayß Land-Steuer, Accis-Umbgeld, Rauch-Pfund und Subsidium charitativum vom ersten Januarii Anno 1696. bißhero fürzunehmen gewesen, und fürohin fürzunehmen seyn wird, seine Unterthanen und Verwanthe, so viel deren im Herzogthum Francken, und Hoch-Stifft Würtzburg wohnhafft, der verglichenen Steuer-Ordnung gemäß, treulich zu belegen, die Anlagen einzubringen, und völlig ohne einigen Abzug (ausser des Umbgelds von vorernannten fünff Clösterlichen Schenck-Stätten von deren a prima Januarii Anno 1696. bißhero und fürohin allezeit für das Umbgeld ein mehrerers nicht, als von ein jeden solcher Clösterlichen Schenck-Statt jährlich ein Fränckischen Gülden vorberührter massen zu entrichten kommet) nacher Würzburg zuliefern, und einzuantworten verbunden seyn wollen und sollen; Worbey auch dieses bedingt worden, dafern bey Ausfertigung solches Vergleichs obbemeldte drey und dreyßig tausend Gulden Rheinisch Capital sambt denen hievon a prima Januarii, An. 1696. biß dahin fallenden Interesse nicht alsobald paar erlegt werden mögten, daß auff solchem unverhoffenden Fall der jetzige und künfftige Herr Prælat zu Ebrach Fug, Recht, und Macht haben sollen, die von besagten drey und dreyßig tausend Gulden Rheinisch Capital a prima Januarii mehrermeldten 1696. Jahrs bishero verfallene und weitere laussende mit Fünf

pro Cento und also jährlich auff 1650. Gulden Reinisch gerechnete Interesse aus oberwehnten nach Würtzburg zu lieffern kommenden Steuren so lang für sich innen zu halten, und sich darmit an erwehnten Interessen bezahlt zumachen, biß mehr bedeutes Capital deren drey und dreyssig tausend Gülden Rheinisch, sambt allen davon Verfallenen Interessen dem Closter Ebrach an guter gangbarer Müntz voreerwehnter massen gar entrichtet und abgeführt seyn wird.

Vors Neundte, Solle die an Seiten Ihrer Hoch-Fürstlichen Gnaden des Herrn Bischoffs zu Würzburg ratione des vom Simplo an Steuern, subsidio charitativo, Accis, Umbgeld, Rauch-Pfund zurück gebliebenen Drittels an das Closter zu Ebrach per 41381. Gulden Fränckischer Wehrung gestelte, wie auch wegen alles übrigen, so ratione Simpli, dupli, tripli & ex quacunque alia demum causa & capite an solchem Drittel biß auff den ersten Januarii 1696. unbezahlet, und rückständig seyn mag, noch weiter etwann an das Closter zu fordern habende Prætension mit ermeldten Closters, wegen deren demselben auff Abschlag besagten Drittels executivè erhobenen und von dem Herrn Prælaten zu Ebrach auff 10487. Reichsthaler æstimirten Wein an hochermeldte Ihro Hoch-Fürstliche Gnaden den Herrn Bischoffen gemachte Forderung hiemit gäntzlich compensirt, und selbige gegeneinander völlig und dergestalt auffgehoben seyn, daß ein Theil an den anderen erwehnter Ursachen halber jetzt und zu künfftigen ewigen Zeiten weiter nichts mehr zu prætendiren und zu fordern habe.

Vors Zehende, haben mehr ernannte Ihre Hoch-Fürstliche Gnaden für sich und ihre Nachkommende am Hoch-Stifft Würtzburg in puncto der Frohnen sich dahin erklärt, thuen solche Erklärung auch hiemit nochmahlen, daß sie und ihre Herren Successores am Stifft wegen der Frohnen die Closter Ebrachische Unterthanen wider den Vertrag de Anno 1557. §. **Zum Siebenden** ꝛc. Und wieder das alte Herkommen keines weegs beschwehren, noch durch ihre Beambte und Bediente graviren lassen wollen.

Vors Eilffte, Soviel die Jagt-Gerechtigkeit betrifft, weilen wegen derselben der §. **zum Zehenden** ꝛc. In dem Vergleich de Anno 1557 strittig gemacht, und zu dessen Erleuterung ex conventione utriusque partis hierüber Zeugen ad perpetuam rei memoriam abgehöret worden, als solle es bey dieser Zeugen-Verhör und denen dabey beschehenen Aussagen und anderen beederseitigen Fundamenten allerdings verbleiben, und hiernach besagte Jagtbarkeit verstanden, und unveränderlich fürohin gelassen werden; Inmassen dann auch nach Schliessung dieses jetzigen Vergleichs beede Partheyen gewisse Deputatos zu Durchgehung solcher Zeugen Aussagen, Documenten und Fundamenten verordnen und von denenselben längstens inner denen nechsten dreyen Monathen, von dato dieses Accords anzurechnen, einen verläßlichen Extract ziehen, selbigen authentisiren, unter solchen pro Cynosura und für eine sichere Erörterung, wie die Jagt-Gerechtigkeit zu verstehen seyn, fürohin halten lassen wollen und sollen.

Vors Zwölffte, wegen der Zoll-Zettul, soll es bey dem Vergleich de Anno 1561. §. Soviel dann **die dreyzehende Beschwerung der Zoll-Zettel belanget** ꝛc. allerdings sein Verbleiben haben jedoch werden solche Zoll-Zettul, zu Verhütung alles Unterschleiffs, unter des jetzigen und künfftigen Herrn Prælatens zu Ebrach eigenhändiger Unterschrifft und dem Abtey-Insigel fürohin auszufertigen und keineswegs zu mißbrauchen, auch an gehörigen Orthen, jedoch ohne Entgeld und Auffenthalt, vorzuzeigen seyn.

Vors Dreyzehende, was die Differentien wegen der Pfarr zu Burckwinheimb, Burck-Ebrach, uñ Bischwind, auch die respective Wiederaufferbauung und Reparirung deren entweder gantz ruinirt- und verwüsten, oder Baufälligen Kirchen, ingleichen noch andere Irrungen in geist- und weltlichen Sachen, so in diesem Vergleich haubtsächlich nicht angegriffen, und ausdrücklich nicht ausgemacht seynd, belanget, solches alles und was noch weiter künfftig über kurtz oder lang, quocunque modo, & ex quacunque demum causa, in Zweiffel oder Strittigkeiten gezogen werden könnte, oder mögte, selbiges solle zuförderst, mittels einer gütlichen Zusammentretung, oder wo diese nicht verfangen solte, nach Beschaffenheit der Sachen, coram arbitris, in Conformität des öffters angezogenen Vertrags de Anno 1557. Art. zum **achtzehenden** ꝛc. oder endlich rechtlich in foro competenti völlig ausgemacht werden, und durch obige Vergleichs-Puncta denenselben Irrungen neque directè, neque indirecte præjudicirt seyn, inmassen es dann auch in allen übrigen, so allhier nicht exprimirt, und nicht ausdrücklich verglichen worden, bey jetzt ermeldtem zwischen Würtzburg und Ebrach beschehenen Vertrag de anno 1557. und bey dem Vertrag de Anno 1561. wie auch bey denen unter einem dato, nemblich den 19. Januarii 1594. auffgerichteten zweyen Verträgen, und dann bey dem Vergleich de Anno 1622. allerdings sein unveränderliches Verbleiben haben solle.

Vors Vierzehende, demnach weyland letzt abgelebt Seine Hochfürstliche Gnaden verschiedene in Schrifften und sonsten wieder sie und die ihrige vorkommene Anzüglichkeiten zwar zu Gemüth geführet, gleichwohlen vor Dero tödtlichen Hin-

Hintritt, und, bey gepflogenen gütlichen Tractaten, aus Hoch-Fürstlicher Generosität solche zu übersehen sich resolvirt, der verstorbene Herr Prælat auch, daß es nicht animo injurandi beschehen contestirt, als werden alle und jede dergleichen Anzüglichkeiten, und was weiter hartwiederwärtig- und verdrüßliches zwischen beeden Partheyen, und deren Advocaten vorgangen, so einigen Wiederwillen verursachet, auch einem oder anderem Theil beschwehrlich hat fallen können, hiermit und in Krafft dieses Vergleichs gäntzlichen cassiret, annulliret, getödet und auffgehoben, und soll solches ein und anderer Seits auff einigerley Weiß im geringsten nicht præjudicirlich und nachtheilich seyn, auch von beeden Theilen sowohl gegeneinander, als gegen die hierinnfalls bedient geweste Advocaten und Schrifftsteller jetzt und künfftig nimmermehr geandet, vielweniger geeyffert, und vindiciret, sondern in ewige Vergessenheit gestellet werden;

Vors Funffzehende, und letzlichen haben beede transigirende Theile für sich und ihre Nachkommende bey ihren respective Fürst und Bischefflichen auch Abbts- und Priesterlichen Würden, wahren Worten und Trauen einander zugesagt, und versprochen, diesen getroffenen Vergleich in allen Puncten, jetzt und künfftig, und zu ewigen Zeiten getreulich, vest, und unverbrüchlich zu halten, auch im geringsten nichts dargegen vorzunehmen, und zu gebrauchen, alles getreulich und ohne Gefährde.

Zu Urckund und Bestättigung dessen ist dieser Vergleich von denen contrahirenden Partheyen selbsten, nemlich von Ihro Hoch-Fürstl. Gnaden dem Herrn Bischoff zu Würzburg, und dem Herrn Abbten, auch Convent zu Ebrach, eygenhändig unterschrieben und mit ihren respective Fürst- und Bischöfflichen, auch Abbtey- und Convents-Insiegeln bekräfftiget, solcher gestalt in triplo gleichlautend ausgefertiget, davon ein Exemplar von beederseithigen Agenten und Anwälden, nebst Anzeigung dieses Recesses völligen Schluß und litis Renunciation zu dem Kayserlichen Reichs-Hoff-Rath und daselbstiger Registratur hiernechst übergeben werden solle; Daß andere Ihro Hoch-Fürstl. Gnaden zu Würtzburg ausgefolget, das dritte dem Herrn Abbten, und Convent zu Ebrach zugestellet worden. Geben Würzburg den 11. Junii Anno 1701.

(L. S.) Johann Philipp, Episcop. Herbip.
(L. S.) F. Candidus Abbas Ebrac.
(L. S.) F. Conradus, Prior conventus Ebrac.

XIX.

Recels zwischen dem Hoch-Stifft Würtzburg an einem; dann dem ohnmittelbahren freyen Reichs-Ritter-Ort in Francken, an der Baunach, am andern Theile, die Zenth, Zünffte und Accis betreffend, de Anno 1717.

Zu wissen: Demnach dem Hochwürdigsten des Heiligen Römischen Reichs Fürsten und Herrn, Herrn **Johann Philippen**, Bischoffen zu Würtzburg und Hertzogen zu Francken die unterthänigste Relation erstattet worden, was zwischen Dero hohen Stifft Würzburg an einem, und den ohnmittelbahren Reichs-Ritterschafftlichen Canton Orts Baunach in Francken, und dessen einverleibten interessirten Gliedern am andern Theil für beschwerliche Stritt und Irrungen puncto der von dem hohen Stifft Würtzburg über Ihre Vogtheyliche Ort, Unterthanen und Leute hergebrachten Centhbarlichen hohen Obrigkeit, wie auch puncto der Zünfften und Accis, eine geraume Zeit hero obgeschwebt, welche zum Theil bey denen höchsten Reichs-Gerichten zumahlen bey dem höchstpreißlichen Kayserlichen Reichs-Hoffrath in noch jüngern Jahren zu verdrießlichen Processen erwachsen; und nun bey höchst gedacht Seiner Hoch-Fürstlichen Gnaden zu Würtzburg ernannte Ritterschafft mehrmahlen unterthänigst angesucht, dieselbe gnädigst geruhen mögten, über berührte obwaltende Strittigkeiten bey einem beliebigen Congress gnädigst Gehör zu geben, und ohne Gerichtliche Weitläufftigkeit aus Hoch-Fürstlichen Gnaden der Sach in der Enge und Güte Fürstmildist abzuhelffen, daß höchsternannte Seine Hoch-Fürstliche Gnaden nicht allein sothanen bittlichen Anfuchen gnädigst willfahrt, sondern auch, nach vieler vorhero gepflogener so schrifft- als mündlichen Vor- und Gegen-Vorstellungen, auch reiffer der Sachen Uberlegung aus sonderbahrer der ohnmittelbahrer Reichs-Ritterschafft zutragender gnädigster Propension, nachfolgende Erklärung und Declaration von sich gestellet haben; Und zwar

Erstlichen, obwohlen bey denen Hoch-Stifftischen Centhen, Seßlach, Ebern, Medlitz, Wettringen, Haßfurth, Eltman und Königshofen im Grabfeld eine illimitirte Centbarkeit, mithin alle hohe und niedere Centh-Fälle von Alters bißhero exerciret worden; So haben jedoch höchstermelt Sr. Hoch-Fürstl. Gnaden sich dahin gnädigst resolvirt, daß die unter obbesagte Centhen gehörige Adeliche Centhbare Ort und Unterthanen (ausser denen Orthen, welche nicht mehr dann die 3. oder 4. hohe Rugen bißhero zur Zenth kommen lassen, die andere Fälle aber bey der Vogthey abgestrafft zu haben die Possession inner einer Jahres-Frist erweisen werden, als welchen das simplex adulterium allein zubestraf-

ſtraffen noch bevor bleibet, im übrigen aber ſich zu denen hierinnen ſpecificirten Centh-Fällen einverſtehen müſſen) fürohin mit hiernach folgenden Centh-Fällen unterworffen ſeyn und bleiben ſollen: Als Mord und alle Homicidia tam ſimplicia, quam qualificata, Paricidium, procuratio abortus, Expoſitio Infantum, Aſſaſſinium, Vergifftungen, Latrocinium, Diffidation, oder Befädung, ſchwehre auff Leib und Leben, Brand und was dergleichen gehende Betrohungen, Weglägerung, umb jemand zu tödten, zu berauben, und dergleichen, Duella, Selbſt-Entleib-Erhenck- oder Ertrenckung im Waſſer, Abſchneid- Abhau- und Verſtümplung eines Glieds, Lähmungen, oder unheylſame ſchwere Leibs-Preſten, als durch welche Verſtimmlung des Glieds, oder Lähmung, oder unheylſame ſchwere Leibs-Gepreſten, der Beſchädigte zu Gewinnung ſeiner Leibes-Nahrung gar untüchtig gemacht, oder daran mercklich geſchwächt wird, gefährliche Schläg, Stoß, Würff, Hieb, Stich, Tritt, Schüß und was dergleichen, ſo fern ſie denen Caroliniſchen allgemeinen und Reichs-Rechten nach, mit Peinlicher Leibes- oder Lebens-Straff, Relegation, oder einer andern der Relegation gleich ſeyenden Leibes-Beſtraffung belegt werden können. So dann

Zweytens, vorſetzlicher Brand und alle gefährlich eingelegte Feuer, wann auch ſchon der intendirte böſe Effect nicht erfolgt, oder wann ſolcher durch GOttes Gnad und menſchliche Verſorg verhütet worden, oder auch, wann bey einem Brand-Schaden tam lata culpa, ſich befindet, ut dolo æquiparari poſſit, und alſo in einem am Leib oder Leben durch den Scharffrichter zu beſtraffen ſeyenden Fall, oder in eine Relegation, oder andere, der Relegation gleiche Leibes-Straff hinein läufft; Ingleichen

Drittens, Nothzucht und alle ſuperiores & pares gradus delictorum carnis, als Sodomia, adulterium duplex, bigamia, lenocinium, Raptus, inceſtus tam inter ſolutos, quam conjugatos, quoad adulterium ſimplex aber, ſive hoc ſit ſemel commiſſum, vel ſemel aut ſæpius iteratum, ſolle vor der Centh und Adelichen Vogthey-Herrſchafft die Cognition gemeinſchafftlich (jedoch daß der Hoch-Fürſtliche Centh-Graf jedesmahls den Vorſitz und Directorium haben ſolle) und zwar in einem Centhbaren Hauß vorgenommen, die Sache ſolchergeſtalt unterſucht, die Straffe mit einander angeſetzt, und dieſelbe, Sie mag in Geld, oder wann die Ehebrecherliche Perſohn unvermögend iſt, im Schantzen, Leuchten, oder ſonſt einer dergleichen Beſtraffung beſtehen, zwiſchen der Centh und Adelichen Vogthey-Herrſchafft, nebſt denen Gerichts-Gebühren (worüber kein Beambter vor dem andern einen Vortheil ſuchen ſoll) getheilet, und halb in der Hoch-Fürſtlichen Centh, ſo dann halb bey dem Vogtey-Herrn abgeſtattet oder verrichtet; Wann aber die Straffe e. g. das einfache Leuchten, nicht diviſibel, ſolchenfalß damit alternirt, zu mehrerer Sicherheit aber von derjenigen Herrſchafft, ſo den actum exerciren laſſen, der andern ein glaubhafftes Atteſtat ertheilet, und zu ſolchem Ende hinc inde die nöthige Communication gepflogen werden, mit dem Zuſatz, daß diejenige Herrſchafft, welche von ſothanem Delicto carnis am erſten die Kundſchafft bekommt, der andern Herrſchafft darvon die ſchleunige Notification thun, auch wann zu beſorgen, daß die delinquendirende Perſohn flüchtigen Fuß ſetzen möchte, deren Captivirung vornehmen, und in ſo weit die Prævention Platz haben ſoll. Nicht weniger

Viertens, gehören zur Centh insgemein alle Diebſtälle, ſo fünff Fränckiſche Gulden werth, ſo fern ſolcher einmahl begangen worden, wo aber das furtum iterirt, und der ad centenam qualificirte Werth des geſtohlnen Guths auf drey Fränckiſche Gulden, oder reiterirt, und der Werth auf einen und einen halben Gulden Fränckiſch ſich belauffen thäte, ſo ſollen ſolche, wie auch alle Diebſtälle, wenn Sie über dreymahl begangen werden, ſimpliciter & absque ullo reſpectu ad Summam, deßgleichen diejenige, welche ob ſich ſchon der Werth nicht auf fünff Gulden Fränckiſch erſtrecket, gleichwohl mit Anlegung der Leytern, Aushebung der Thür, Fenſter, Läden und dergleichen, oder mit Einbrechen, ſteigen, oder ſonſtiger Vergewaltigung geſchehen, und ob tales circumſtantias aggravantes de Jure von dem Scharff-Richter an Leib und Leben, oder mit der Relegation, oder ſonſt mit einer der Relegation gleichen Leibs-Straffe angeſehen werden; Inſonderheit aber Sacrilegium, depopulatio agrorum, Rauben, Plündern, wie auch diejenige, welche denen Raubern und Dieben Unterſchleiff geben, Ihnen helffen, Verfälſchung der Brieff, Siegel, Urbarien, Zinß und dergleichen Büchern, oder andern Documenten, wie auch die Verfälſchung und Verbrechen in Maas, Ellen, Gewicht und Kauffmannſchafft, wann ſolche des andern Leuthen daher entſtandenen Schadens, oder mehrer Umbſtänden halber, alſo qualificirt, daß, nach Peinlicher Halß-Gerichts-Ordnung Art. 113., Peinliche Beſtraffung durch den Scharff-Richter dargegen vorzunehmen, deßgleichen famoſe Libellen, oder Pasquillen, wie ſolche in denen Reichs-Conſtitutionibus und Jure communi eigentlich verſtanden werden, abſonderlich bey Anſchuldigung eines Peinlichen Verbrechens, Verruck-Aender- oder Ausreiſſung derer Marckungs-Gräntz-Fluhr-Huth-Jagd-Zehend- und Schied- oder Gütter-Steinen, Aufnahm deren

deren Bannitorum, und dergleichen Mißthätigen Perſohnen. Ferner kommt, dem Hoch-Stifft Würtzburg und deſſen Hohen Centh-Regalien zu, das Crimen læſæ Majeſtatis, Perduellionis, Proditionis contra Rempublicam, Seditionis falſæ Monetæ, Hexerey, Gotteslaſterung, Mäynäyd und dergleichen. So viel aber

Fünfftens, die Verbal-Injurien, Schelt- und Schmähe-Worte belanget, wann die bezüchtigte Miſſethat in deren dieſer Hoch-Fürſtlichen Declaration nach, zur Centh gehörigen Delictorum eines hineinlauffet, und derjenige, ſo die Beſchuldigung gethan, ſelbige behaupten, hinausführen und beweißen will, ſolle ſolche an denen Centhen vorgenommen, und daſelbſt abgeurtheilet, wofern aber der Injuriatus unſchuldig erkannt iſt, der Injuriant dem Vogthey-Herrn heimbgewieſen, jedoch in ſolchen Fällen, ſo einer als der andern Parthey einen Ihr beliebigen Beyſtand zu gebrauchen frey ſtehen. Uber dieſes ſollen auch die attentata in criminibus majoribus, wann Sie ad effectum aliquem extrinſecum gelanget ſeyn, und ſonſten alle andere delicta, welche hier nicht ſpecificirt, jedoch denen vorhergemeldten nach der Peinlichen Halß-Gerichts-Ordnung, denen allgemeinen Rechten und Reichs-Satzungen, gleich oder gröſſer und ſchwerer ſeynd, und böſlich oder gefahrlich geſchehen zu ſeyn von der Centh erkannt werden, auch an Leib oder Leben, Haut und Haar, Halß oder Hand, durch den Nachrichter oder mit der Condemnation ad perpetuum carcerem, Bannum, Triremes, vel aliud opus publicum perpetuum, deportation, fuſtigation, Glieder-Abnahm, Brandmahl, zeitlich- oder ewige Verſchickung auf eine Gräntz-Veſtung, Relegation ohne Unterſchied, Sie geſchehe mit, oder ohne Pranger-Stellen, mit oder ohne Urphed, Sie werde durch den Nachrichter, oder Centh-Knecht exequiret, oder einer der Relegation gleich zu achten ſeyenden Leibes-Straff zu belegen ſeynd, zu denen Würtzburgiſchen Centhen gehören, auch in omni genere delictorum die Mandantes ſo wohl, als die Thäter und Delinquenten ſelbſten, befindenden Dingen nach, allda abgeſtrafft werden; Wie denn auch

Sechſtens, dem Hoch-Stifft Würtzburg, als Centh-Herrn, in allen obbeſagten criminal- und Centh-Fällen, das Jus aggratiandi oder pœnam ordinariam vel extraordinariam zu infligiren, oder dieſelbe nach befindenden Dingen in pecuniariam zu verändern, allerdings frey und unbenommen ſeyn ſolle. Dahingegen

Siebendens, gehört und verbleibet denen der Ritterſchafft Orths-Baunach incorporirten Adelichen Vogthey-Herrſchafften auf Ihren Eingangs gemeldten Würtzburgiſchen Centhen zugethanen Unterthanen und andern Vogthey-Frevel begehenden Perſohnen zu cognoſciren, und zu beſtraffen, geringe Betrohungen, Blutruſt, truckene Schläg, Würff, Stöß, Tritt, Schüß, Lähmen, wann der Beſchädigte nicht dadurch wie obgemeldet, zu Gewinnung ſeiner Leibes-Nahrung gar untüchtig gemacht, oder daran mercklich geſchwächt wird, und was dergleichen mehr, ſo fern Sie, den üblichen Rechten nach, mit Peinlicher Leib- oder Lebens-Straff, Relegation, oder einer andern der Relegation, gleich ſeyenden Leibes-Beſtraffung, nicht belegt werden können, wie auch in caſibus notorie fortuitis, als da jemand ohnverſehens ins Waſſer fällt und ertrincket, oder wann jemand von einem Bau, oder Baum herab- und ſich zu Tode fället, oder wann einer unglücklicher Weiß vom Pferde ſtürtzet, und tod bleibet, oder vom Gewitter erſchlagen wird, in dieſen und dergleichen Fällen die Centh ſich nicht anzumaſſen haben ſolle. Deßgleichen

Achtens, verbleibet denen Ritterſchafftlichen Vogthey-Herrſchafften Orts Baunach über die notorie unverſätzliche und absque lata culpa vorgehende Brand-Schaden zu cognoſciren, und ſolle der Centh-Graf vor dem Brand ſich keiner Viſitation, wo der Unterthan ſeinen Flachs, Holtz, Reißig und dergleichen hinlege, anzumaſſen haben. Wie auch die cognition und Beſtraffung in caſibus ſimplicis fornicationis & concubitus inter ſolutos, jedoch daß wann zugleich Sponſalia mit einlauffen, der Punct wegen ſtrittiger Eheverlöbniß an ſeinen gehörigen Ort, und ſo viel auch ſonſten darvon dem Würtzburgiſchen Conſiſtorio zukommt, verwieſen werde, ingleichen die geringe Haußwie auch Zehend-Pflüg-Pferch- und andern auf dem Feld ſtehenden Inſtrumenten und dergleichen Feld-Diebſtähl, welche dem Werth, oder die Summ von Fünff Gulden Fränckiſch nicht erreichen, und ohne Anlegung einer Leiter, Aushebung der Thür, Fenſter, oder Läden, Einbrechen, Steigen, oder ſonſtige Gewaltthätigkeit, wie oben vermeldt, beſchehen. Nichts weniger

Neundtens, verbleiben alle Beſchuldigung-Schänd- und Schmähungen unter Bürgerlich- und ſonſt gemeinen Leuthen, wie die immer ſeyn mögen, wann ſolche nicht erweißlich gemacht, oder behauptet werden wollen, ſondern etwan calore iracundiæ, vel levitate animi ausgefallen ſeynd, denen dem Ritter-Orth Baunach incorporirten Adelichen Vogthey-Herrſchafften zu beſtraffen, nebſt denen von ungerechter Maas, Ellen, und Gewicht entſtehenden Schaltungen, mithin auch die Mühl-Gewicht und Maas-Schau und Viſitation auch was davon an Straffen dependiret; Wie dann auch alle und jede Verbrechen, welche unter denen hievorſtehenden Centh-Fällen ſpecifice nicht benennet,

noch darunter gehörig, oder sonsten kundbarlich nicht also beschaffen seynd, daß sie von Rechtswegen durch den Scharff-Richter mit Leib oder Lebens-Straff, oder mit der Relegation, oder einer der Relegation gleich zu achten seyenden Leibes-Pœn zu belegen, insgesamt für Vogtheylich gehalten werden, und die Adeliche Vogthey-Herschafften die Vogtheyliche Verbrecher, gestalten Dingen nach, mit Geld, Bürgerlicher Einthürmung, Triller, Geigen ꝛc. zu bestraffen, oder auch die blosse Aus- und Hinwegschaffung deren Excedenten von Ihren Vogtheybahren Grund und Boden, durch Ihren Gerichts-Knecht zu verfügen, die freye Hand haben, noch auch ein von der Centh abgestrafften, ferner als einen Unterthanen beyzubehalten, ihme zugemuthet, mithin denen Adelichen Herrschafften, wo selbige die Vogtheyliche Obrigkeit hergebracht, hierinnen von denen Würtzburgischen Centhen so wenig, als vice versa diesen von gemeldten Adelichen Vogthey-Herrschafften im geringsten eingegriffen, oder einige Hindernuß gethan werden solle. Und gleichwie

Zehendens, der Centh-Herr die Unterthanen in allen und jeden Centh-Sachen, auch in casibus testificationis absolute zu citiren, Fug und Macht hat, also sollen auch die dem Ritter-Orth Baunach incorporirte Adeliche Vogthey-Herrschafften Ihre denen Würtzburgischen Centhen verwandte Unterthanen, auf die von Centhwegen ergehende citationes von Ihrer schuldigen Erscheinung, zu ihrem daraus erfolgenden Ungemach, keineswegs abhalten; Jedoch daß Sie nicht ausser Ihrer in andere Centhen ohne Requisition zur Zeugschafft geruffen, auch in Processu accusatorio Ihnen zur billichen Belohnung geholffen werde. Dahingegen

Eilfftens, verwilligen Seine Hoch-Fürstliche Gnaden zu Würtzburg gnädigst, daß in notorischen Vogthey-Freveln die Requisition und Nachtbarliche Stall- und Gegenstallung von beederseits Vogthey-Beambten ohnweigerlich beobachtet werden, und auff ersagte nachtbarliche Requisition Selbige Frevelthaten einem jeden Theil, ex loco delicti, vor seinem foro zu cognosciren, und zu bestraffen gehören sollen, es mögen gleich die Frevelthaten auf einem Würtzburgischen, oder Adelichen Vogtheybaren Lehen, Grund und Boden, zu Weeg und Steeg, Dorff und Strassen zwischen denen Würtzburgischen, oder Adelichen allein, oder zwischen Würtzburgischen Adelichen, oder andern Frembd-Herrschafftlichen Unterthanen und Complicibus vorgehen, einfolglich, wann solche Frevelere sich etwan unter die Hoch-Stifftliche Jurisdiction retirirt hätten, oder selbst Würtzburgische Unterthanen wären, auf gewöhnliche Requisition, & vice versa denen Hoch-Stifftlichen Beambten von denen von Adel willfahret werden.

Zwölfftens, in casibus dubiis aber ob es eine vorsätzlich- und culposo Mordthat, vorsätzlich- und culposer Brand, vorsatzlich und gefährliche Verrück- oder Ausreissung Rain und Stein seye, in diesen und dergleichen zweiffelhafften Fallen, ob Sie zur Zenth, oder Vogthey gehören, verbleibet, denen Würtzburgischen Centhen über die Adeliche Centhbare Ort und Unterthanen, auch frembde Delinquenten, die Cognition allein, jedoch dergestalt, daß wann es nicht vorsätzlich- oder gefährlicher Weiß geschehen, oder sonsten zur Centh qualificirt zu seyn sich befinden würde, solchenfals die Sach, wie oben bey denen Injurien gemeldet, jedesmahls an die Adeliche Vogthey-Herrschafft verwiesen werden solle, dahingegen, wann bey vorhergehenden schweren Schlägen, Stössen, Würffen, Hieben, Stichen, Tritten und Verwundungen, Zweiffel vorfiele, ob dieses oder jenes Leben gefährlich seye, solle der Delinquent förderist zur Captur gebracht, sodann von der Centh der geschworne Centh-Balbierer oder Bader, und von der Vogthey der nechst angesessene peritus in arte beygezogen, die Sach, ob Lebens-Gefahr darbey seye, und die Beschädigung so beschaffen, daß Sie eine Lähmung, oder unheylsame schwehre Leibes-Gepresten, wordurch der Beschädigte zu Gewinnung seiner Nahrung untüchtig gemacht, oder sonsten daran merklich geschwächt würde, auf sich trage, von diesen zweyen Pflichtmäßig untersucht, auch, wo Sie in Ihrer Meynung eins, die Bestraffung des Verbrechens von denen beydertheiligen Beambten hernach entweder an die Centh oder Vogthey gezogen, und respective verwiesen, dafern hingegen diese beyde Periti ungleich- und wiedriger Meynung wären, von einem jeden derselben die rationes und Beschaffenheit der Sach wohl und gewissenhafft zu Pappier gebracht, denen beyderseitigen Beambten eingehändiget, so ein oder der andere etwas darbey noch zu erinnern, ad protocollum gegeben, und hernach dieses von beyden Theilen unterzeichnet, mit derer Peritorum Gutachten an die Hoch-Fürstliche Regierung überschickt, und von dar denen peritioribus in arte das Decisum überlassen, so folglich sich utrinque darnach regulirt werden. So viel aber die Taxation in rebus dubiis anlanget, hat die Centh zwey oder drey unpartheyische der Sachen kündige Männer vorzustellen, diese in Beyseyn des Vogthey-Beambten specialiter eydlich zu verpflichten, und, ob die gestohlene Sach fünff Gulden Fränckisch wehrt seye, Sie darüber (worbey gleichwohlen dem Vogthey-Beambten seine etwan habende Erinnerung zu thun, frey stehet) zu vernehmen, so dann man derer mehristen Guthfinden und Pflichtmäßigen Taxation sonder weitere Außflucht, darunter nachzuleben, auch

auch die Sach von denen Beambten respective an die Centh, oder Vogthey-Herrschafften, nach Befinden, anzuweisen. Dahingegen

Dreyzehendens, in denen Adelichen Schlössern und Anstitzen, welche in denen Hochstifftlichen Würtzburgischen Centhen liegen, (worunter jedoch weder die von Anadelichen erkauffte, oder künftig erkauffende, noch die in Bestand genommene, oder hinführo nehmende, auch sonsten besitzende Unadelich- und Bürgerliche Häuser zu verstehen) soll denen von Adel, in casibus dubiis, die Prœcognition auch allein in so lang gehören, biß sich zeigen wird, daß das delictum, denen Rechten nach, Peinlich usque ad fustigationem inclusive, zu bestraffen seye, jedoch, daß die mit der Relegation zu bestraffen seyende, und in denen Adelichen Schlossern und Anstitzen zu Schulden kommende Delicta, sowohl von der Centh, als Vogthey-Herrschafft, mit der Relegation nicht nur keineswegs belegt, wohl aber von denen Cavallieren mit einer andern sonst convenabel scheinenden, ohne Hencker und Nachrichter gleichwol, vollziehenden Civil-Straff an den Verbrecher geanthet, sondern auch die nur gemeldte denen zur Centh gehörigen Delictis zugestandene Prœcognition länger nicht, dann acht Tag, dauern, und alsdann, wann sichs, erstbemeldter Massen, also befindet, oder der Casus, ob Er Vogtheylich oder Centhbar? bey gedachter Prœcognition annoch zweiffelhafft bliebe, der Delinquent, nach der in solcher Zeit an den Centh-Beambten geschehenen schrifftlichen Notification der Centh, auf Begehren, ohnweigerlich, und ohne Gefährde extradirt werden, in dessen Verzöger- oder Verweigerung aber der Centh-Herr Fug und Macht haben solle, einzufallen, und den Delinquenten selbsten heraus zu nehmen, wofern auch ein anfänglich Centhbar- oder Vogtheylich angeschienener Fall sich in, oder nach berührten acht Tagen änderte, und aus einem, dem Ersten Ansehen nach, Centbarlichen- ein Vogthey-Fall oder aus diesem ein Centh-Fall würde, solle solcher so einals anderer Seits gehöriger Orthen reciproce überwiesen werden.

Vierzehendens, In denen gemeinen Centhfreyen Häußern aber soll in denen obgesetzter massen zweiffelhafften Verwundungs-Fällen gleichfalls der Delinquent förderist zur Captur gebracht, und so dann von jedem Theil, nehmlich von dem Vogthey- und Centh-Herrn ein beliebiger Peritus in arte zur Cognition beygezogen, die Sach, ob Lebens-Gefahr darbey, oder die Beschädigung so beschaffen, daß Sie, nach dieser Hoch-Fürstlichen Declaration, der Centh zu überlassen seye, von diesen zweyen Peritis Pflichtmäßig untersucht, auch, wo Sie in Ihrer Meynung eins sind, die Bestraffung des Verbrechens von denen beydertheiligen Beambten hernach entweder an die Vogthey, oder Centh gezogen, und respective verwiesen, dafern hingegen diese beyde Periti ungleich- und wiedriger Meynung wären, von einem jeden derselben die Rationes und Beschaffenheit der Sach wohl und gewissenhafft zu Pappier gebracht, denen beyderseitigen Beambten eingehändiget, so ein oder der andere etwas darbey noch zu erinnern, ad Protocollum gegeben, hernach dieses von beyden Theilen unterzeichnet, mit derer Peritorum Gutachten dem Vogthey-Herrn zugestellet, auch so fort von demselben an beliebige Peritiores in arte verschicket, und dem Deciso nachgelebet werden. Bey der in rebus dubiis aber vorkommenden Taxation hat der Vogthey-Herr zwey oder drey unpartheyische der Sachen kundige Männer auch vorzustellen, diese in Beyseyn des Centh-Beambtens specialiter eydlich zu verpflichten, und ob die gestohlene Sach fünff Gulden Fränckisch werth seye? (worbey gleichwohl dem Centh-Beambten seine etwan habende Erinnerung zuthun frey stehet) zu vernehmen, und man derer mehristen Guthfinden und Pflichtmäßigen Taxation, ohne weitere Ausflucht, so dann darunter nachzugeleben, und die Sach von denen Beambten respective an die Vogthey, oder Centhen, nach Befinden anzuweißen;

Funffzehendens, So viel die nöthig befindende Inventur und Annotation eines flüchtigen Ubelthäters Vermögen und Effecten betrifft, wird in denen Adelichen Anstitzen solche von der Adelichen Herrschafft allein verrichtet, dahingegen dieselbe bey denen Centh-Verwandten von dem Centh-Grafen in Beyseyn der Adelichen Beambten, bey denen Centhfreyen Unterthanen aber von dem Vogthey-Herrn, in Beyseyn des Centh-Grafens dergestalt vorgenommen und verrichtet, auch jeden Theil ein Exemplar von dem Inventario und Annotation Nachrichtlich zugestellt, nach dessen Vollführung aber gleichwohl die Inspection und Administration des Vermögens dem Vogthey-Hrn. gelassen werden, derselbe hingegen gehalten seyn solle, daß sowohl in denen Adelichen Anstitzen, als Centfreyen Häußern u. Centhbaren Orthen inventirte Vermögen und Effecten, wie es Nahmen haben mag, ohnverkaufft und unverändert, oder wenn ja etwas davon veräussert werden muß, denn daraus erlösten Werth, bey Ihme so lange aufzubehalten, auch den Flüchtigen nichts davon, ohne Vorwissen der Centh, zuzustellen, biß der Inquisitions-Proceß ein Ende hat, und nach der hier nachbeschriebenen Austheilung die Prætendenten bezahlt werden können, und zwar, im Fall des flüchtigen Delinquenten Vermögen nicht erklecklich wäre, und es nothwendig ad concursum ankommen müste, so solle solcher zwar

von der Vogthey-Herrschafft jedoch mit Zuziehung und in Beyseyn des Centh-Beambten vorgenommen, und es darmit folgender Gestalt gehalten werden, daß förderist die Herrschaffliche ruckständige Schatzung, Steuer, Zinß und Gulden, welche nicht über drey Jahr in Rückstand verblieben, sodann secundo loco die hypothecarii mit denen von der Obrigkeit consentirt-und gesiegelten Obligationen, hernach tertio loco die auf den læsum auffgeloffene Arzt-Apotheckers-Baders-Alimentations-Centh- und funeral-Kosten, wie auch die parti læsæ zuerkannte Satisfaction, und was dergleichen (welche inter se concurrendo einander gleich zu halten) abgetragen und vergnügt, die Centh-Straffen aber gleichwohln ad Personales verwiesen werden sollen. Obwohlen auch

Sechzehendens, Sowohl Adeliche als andere Centh-Verwandte, bey Würtzburgischen hohen Centh-Gerichten des Jahrs wenigsten dreymahl mit Gewehr zu erscheinen, und durchzugehen, bißhero schuldig gewesen; So haben jedoch Seine Hoch-Fürstliche Gnaden es dahin gnädigst limitirt, daß aus einer des Hoch-Stiffts Centhbaren Adelichen, oder mit Würtzburg vermischten Gemeind, (die von Alters her völlig in Personn zu Gericht gangen) wann sie zwantzig Mann, oder darüber an der Zahl starck ist, jedesmahls nur zwey Mann, wo sich aber in einer solchen pur Adelichen, oder vermischten Gemeind oder Dorff weniger Centh-Verwandte Unterthanen befinden, nur ein Mann Wechselweiß bey denen Jährlichen dreyen Hoch-Gerichten, die Centh-Schöpffen und Rügen jedoch, sowohl bey denen gewöhnlichen Helff- als Hoch-Gerichten, gebührend erscheinen, dahingegen, bey Vorstellung eines neuen Centh-Grafens-Auffricht-oder Reparirung der Gerichts-Statt, oder wann ein Ubelthäter zur würcklichen Execution gebracht, und zum Gericht begleitet werden muß, alle Adeliche Centh-Schöpffen, Rüger, und Centh-Verwandte, ohne Unterscheid oder Außnahm, so viel man von Centhwegen darzu nöthig erachten, oder aufbieten würde, sich ebenfalls darbey einfinden sollen.

Siebenzehendens, von solchen Comparitionibus jedoch), und sonderlich bey denen Hoch-Gerichten, wie auch von Verfolgung derer Delinquenten, sollen die gemeine Diener, als Hirten, Schäfer, Schmidt, und dergleichen, ob necessitatem & utilitatem communitatis, gleich die Würtzburgischen gemeine Diener befreyet bleiben, wiewohlen die auf dem Centhbaren Grund und Boden stehende Gemeind-Häußer dieserwegen keine weitere Centh-Freyheit zu geniessen haben, sondern, wann die gemeine Diener darinnen Centhbarl. delinquiren, oder sonsten von jemand eine Centhmäßige Missethat darinnen begangen würde, die Cognition und Bestraffung gleichwohlen zur Centh gehörig seyn, und ungehindert dahin gezogen werden solle, bey Verfolgung derer Delinquenten aber sollen die Centh-Verwandte Adeliche, gleichwie die übrige zur Centh gehörige Unterthanen nicht allein in loco selbige mit auffsuchen, sondern auch, wann Sie flüchtig worden, biß an den nechsten Centhbaren Orth, und wann es die Noth erfordert, so lang und viel, biß die nechste Centh-Verwandte darzu kommen und einander ablösen, persequiren helffen.

Achtzehendens, So viel aber die Centh-Schöpffen und Rüger anbelanget, sollen dieselbe von einem jeden Ort, wo es bißhero üblich gewest, ferner an die Centh-Gericht gestellet, und die Centh-Schöpffen mit diesem hernach folgenden Ayd:

Formula

Des Schöpffen-Ayds.

Ich soll und will zu denen hohen Centh- und Helff-Gerichten nach N. N. gehen, des Hochwürdigsten des Heiligen Römischen Reichs-Fürsten und Herrn, Herrn N. N. Bischoffen zu Würtzburg und Hertzogen zu Francken und Seiner Hoch-Fürstlichen Gnaden Stiffts, deßgleichen Dero Centh-Schaden warnen, Frommen werben, auch auff alles dasjenige, so an die Centh Rügweiß gebracht, ein treues fleißiges Auffmercken haben, und was mir jetzo, oder ins künfftig, der Hoch-Fürstlichen Declaration **nicht zuwieder fürgelesen, und fürgehalten wird, oder werden mag, als einem getreuen Centh-Schöpffen zustehet, und seinen rechtmäßigen Centh-Herrn schwöhren und geloben solle, alles förder- und getreulich beurtheilen helffen, dasselbige Centh-Gericht und kein anders besuchen, noch besitzen, auch alle rugbahre Sachen, so vor mich kommen, oder von mir selbst gesehen, oder gehöret werden möchten, und für die Centh besagter Hoch-Fürstlichen** Declaration **gemäß gehörig seynd, rügen und anbringen; Ich schwehre auch, daß ich soll und will in Peinlichen Sachen recht urtheilen und richten, den Armen als den Reichen, und das nicht lassen, weder durch Lieb, Leyd, Mieth, Gab, oder andern Sachen wegen und sonderlich will ich Kayser Carl des Fünfften und des Heiligen Römischen Reichs Peinlicher Gerichts-Ordnung getreulich nachleben, dieselbe nach meinem besten Verstand, halten, und handhaben, so jedoch meinen rechtmäßigen Erb-Herrn nicht Schaden und**

und Nachtheil seye, biß in mein Gruben verschweigen, als ich GOtt dem Allmächtigen am jüngsten Gericht Antwort zugeben schuldig, darzu verhelffe mir Gott und seine liebe Heiligen ꝛc.

belegt, auch von denen bestellten Adelichen Schöpffen und Rügern alle in denen Adelichen Centh-Orthen vorgehende nach dieser Hoch-Fürstlichen Declaration in die Hoch-Stifftische Centhen gehörige Fäll getreulich angezeigt, und gerüget, wann aber ein oder andern Orts ein solcher Centh-Casus gefliessentlich verschwiegen bliebe, so solle dieses, nach Beschaffenheit der Delicti und deren Umbständen, auff vorhergehende Citation und genugsame Anhörung deren etwa beyzubringen habenden erheblichen Entschuldigung, gebührend abgestrafft, in übrigen aber die Adelichen Schöpffen und Rügere, wegen Ihres Ambts, mit Einstand oder andern Kosten nicht beschwert werden, auch denenselben frey gestellet seyn, bey denen zur Zeit deren Gerichten angestellten Mahlzeiten zu verbleiben, und Ihre Ratam darzu zu legen, oder aber nach Ihrem Gutbefinden und Belieben darvon zu gehen, und Ihr Geld zu erspahren. Anlangend

Neunzehendens, das gewohnliche Centh-Futter, Centh-Pfennig, Centh- oder Büttel-Leib, welche die Centh-Grafen und Centh-Knecht in denen Centhbaren Orthen jährlich zu erheben pflegen, hierinnen hat es bey dem alten Herkommen sein Verbleiben, dergestalten, daß an denen jenigen Orthen, allwo solche Centh-Præstationes mit einander, oder nur zum Theil bishero gegeben worden, selbige führohin in quanto & quali noch ferner unweigerlich gegeben werden sollen, allwo aber diese Centh-Præstationes entweder an sich selbst, oder das Quantum derselben etwa strittig wären, so soll die Sach durch die beederseitige Würtzburgische und Adeliche Beambte förderſambst untersucht und berichtet, darmit sodann ein gewisses determiniret werden könne, jedoch daß biß zu Erörterung dessen, alles in statu quo, und, wie ein oder andere Würtzburgische Centh dermahlen würcklich in possession ist, gelassen werde. Deßgleichen

Zwanzigstens, wird wegen des Kirchweyh-Schutzes, und was darvon dependiret, in denen Orthen, allwo dem Hoch-Stifft die Centh, denen von Adel aber die Vogtheylichkeit zustehet, es bey der Observanz gelassen, wie es jedes Orths hergebracht, und bißhero exercirt worden.

Ein und zwantzigstens, wegen deren Adelichen Centhfreyen Orthen und Häussern erklären höchstgedachte Seine Hoch-Fürstliche Gnaden sich dahin gnädigst, daß die dermahlen in Eingangs bemeldten Würtzburgischen Centhen sich befindende, in dem von der Ritterschafft Orts Baunach gegen das Hoch-Stifft extrahirten Proceß angezogene und in einem mit beygelegten Instrumento notariali specificirte Häußer nebst ihren Hoffraithen zu Memmelsdorff, Heylgersdorff und Bischwind künfftighin für Centhfrey gehalten werden, auch Centhfrey seyen, und bleiben, wofern aber sich in denen Hoch-Stifftischen Centhen noch mehr notorie Centhfreye Häußer befinden würden, selbige gleichfalls bey ihrer hergebrachten Centh-Freyheit dergestalt gelassen werden sollen, daß die Würtzburgischen Centh-Beambte bey dergleichen oberwehnten, oder andern in denen Hoch-Stifftischen Centhen sonsten gelegenen notorie Centhfreyen Häußern sich einiger Centhbarkeit nicht anmassen, noch die Possessores unter einigerley Prætext zu Gericht laden, weniger von ihnen einige Folg, oder andere so real- als personal-præstationen, wie die Nahmen haben mögen, verlangen sollen, wie dann auch denen Adelichen Vogthey-Herrschafften das in denen Adelichen Centhfreyen Schlössern und Häußern vorgehende simplex adulterium allein zu dignosciren, und zu bestraffen, zukommen solle. Wenn aber

Zwey und zwantzigstens, wegen dergleichen von denen von Adel prætendirenden Centh-Freyheit einige Strittigkeit obhanden wäre, oder künfftig noch entstehen, und darüber eine nöthige Probation erfordert würde, So lassen Seine Hoch-Fürstliche Gnaden sich gnädigst gefallen, daß zu Abstrickung aller verdrießlichen Weitläufftigkeit beederseits so wohl die Hoch-Stifftlichen Beambte, als die Adeliche interessirte Mitglieder sich an einen beliebigen Ort und Zeit darüber jedesmahl zusammen thun, die vorhandene Documenta, Zeugschafften und andere Fundamenta legaliter beybringen, so fort Seiner Hoch-Fürstlichen Gnaden beliebige gnädigste Resolution darüber erwarten, oder der Cavallier, wenn Er darmit nicht zufrieden seyn wolte, auff ein sonst bequemes und kurtzes compromißliches Entscheid-Mittel antragen, oder, da dieses nicht anständig wäre, den sonst ordentlichen Weg Rechtens zu ergreiffen, unbenommen seyn solle.

Drey und zwantzigstens, Es wollen auch Seine Hoch-Fürstliche Gnaden zu Würtzburg gnädigst zugeben, daß, wann ein Centhfreyer Adelicher Unterthan, oder eine andere in einem Centhfreyen Adelichen Schloß, Ansitz, oder Hauß sich befindende Personn künfftig zur Zeugschafft in eine Würtzburgische Centh nöthig erachtet würde, oder auf Centhbaren Boden delinquirt hätte, und nicht in flagranti betretten worden wäre, dieselbe in denen dieser Declaration gemäßen Centh-delictis per citationes nicht immediate an die Centhen geladen, sondern jederzeit die gewöhnliche Requisitoriales

an die Vogthey-Herrschafften vorhero erlassen, diese aber hernach die Stallung, auch, nach Verlangen, die Captur und Auslieferung unweigerlich thun, jedoch wann ein Centhfreyer Delinquent sich anderwärts auf Centhbaren Grund und Boden criminaliter betretten liesse, solchenfalß der Centh-Herrschafft immediate zu verfahren, und nach dem Delinquenten zu greiffen, allerdings frey und unbenommen seyn und bleiben solle. Wann aber

Vier und zwantzigstens, In denen Centhfreyen Adelichen Schlössern, Ansitzen, oder andern gemeinen Centhfreyen Häußern ein Delictum begangen würde, welches notorie mit dem Leben zu bestraffen, oder wann einer auf Centhbaren Grund und Boden ein Centhmäßiges Delictum begehet, und in ein Adeliches Schloß, Ansitz, oder in ein ander Centhfreyes Hauß sich retirirt, soll die Adeliche Vogthey-Herrschafft schuldig und verbunden seyn, den Delinquenten so gleich zur Captur zu bringen, und wann solches in einem Adelichen Centhfreyen Hauß geschehen, denselben entweder daselbsten, oder wann ein Adeliches Schloß oder Ansitz in dem Dorff wäre, zu mehrer Sicherheit dahin (jedoch ohne Nachtheil des betrettenden Centhbaren Grund und Bodens) führen und wohl bewachen zu lassen, auch wann der Cavallier des Orts, oder dessen Vogthey-Beambter einheimisch), die Nachricht darvon an die Centh unverzöglich, da aber deren keiner zu Hauß, gleichwohlen bald möglichst zugeben, und die Auslieferung absque ulla præcognitione ersten Falls längsten inner zwey Tagen, andernfalls aber, inner drey Tagen ohnfehlbar an die zu dem Ende erscheinende Centh-Bediente ausser dem Schloß-Thor und Centh-Freyheit bey denen Centhfreyen Häußern aber immediate von der Hoffreith (es wären dann bey etlichen Ritter-Gütern oder Dorffschafften andere termini zu solcher Auslieferung Herkommens, oder verglichen) auf Centbaren Grund und Boden doch ohne Gebrauch und Verübung einiger Gefährde zu thun. Dahingegen

Fünff und zwantzigstens, In delictis non capitalibus, welche notorie keine Lebens-sondern eine Peinliche Leibes-Straff, die Relegation, oder eine derselben gleich seyende Leibes-Bestraffung mit eingeschlossen, nach sich ziehen (jedoch daß bey denen Adelichen Ansitzen und Schlossern es mit denen zur Relegation qualificirten delictis, seine Exception, wie solche in §. 13. verfast ist, behalte) die Maleficanten auf die an die Centh-Beambte gethane schrifftliche Notification, und darauff erfolgendes Begehren der Centh gleichfalls ohne einige Præcognition jedesmahls ohnweigerlich zu extradiren. Dafern aber in solcherley notorischen Fällen die behörige unverzügliche Anzeig an die Centh, oder die Auslieferung über die bestimmte Zeit verzögert, oder gäntzlich verweigert, oder auch in non capitalibus auf Begehren darmit nicht willfahret, oder sonsten einige Gefährde darunter gebrauchet werden solte, so sollen die Centh-Beambte von Centhwegen den Einfall, toties quoties, ohngehindert vorzunehmen Fug und Macht haben, wie auch die læsos, oder Beschädigte, welche ohne Gefahr nicht auff Centhbaren Grund und Boden geliefert werden können, in denen Centhfreyen Adelichen Schlössern, Ansitzen und gemeinen Centhfreyen Häussern, zu besichtigen, ihnen allerdings ohnverwehrt seyn, die verstorbene Cörper aber von der Centh-Freyheit heraus auf Centhbaren Grund und Boden, umb solche zu besichtigen, und, wo es nöthig, darvon Leib-Zeichen zu nehmen, von der Vogthey-Herrschafft gelieffert, auch der Occisus, wann Er kein Würtzburgischer Unterthan ist, zur Begräbniß wieder zurück gefolget werden, jedoch sollen in denen sich begebenden Centh-Auslieferungs-Fällen, Besichtigung derer todten Cörper, und Nehmung der Leib-Zeichen, weder von denen Würtzburgischen Beambten und Unterthanen etwas sub titulo eines Centh-Ausfalls, vel sub quocunque alio prætextu, noch auch vice versa von denen Adelichen Mitgliedern, oder deren Beambten unter dem Nahmen einer Auslieferungs-Gebühr, oder wie es sonsten Nahmen haben mag, nicht das geringste gefordert oder prætendiret werden, sondern allerseits gäntzlich eingestellet seyn. So viel aber

Sechs und zwantzigstens, Die auf diejenige von denen Centhfreyen Adelichen Schlössern, Ansitzen und gemeinen Centhfreyen Häussern, zur Centh extradirende Delinquenten ergehende Kosten betrifft, ist dieser Unterscheid zu machen, daß wann der Thäter solvendo, oder angesessen, der Vogthey-Herr seine auf die Captur, und sonst verwandte Kosten, gleich die Hoch-Fürstliche Centhen auch die Jhrige, von demselben abzufordern, und zu exequiren Fug und Macht haben, jedoch solle dem Centh-Herrn auf Centhfreyen Häußern dergleichen Execution vorzunehmen nicht zukommen, sondern die Vogthey-Herrschafft demselben darzu zu verhelffen gehalten, und verbunden seyn; wann aber der Delinquent nicht solvendo, oder in Delictis capitalibus mit dem Tode gestrafft wird, solle ein jeder Theil seine auffgewendete Kosten selbst tragen.

Sieben und zwantzigstens, Auf dem Fall aber, da ein immediater von Adel, entweder in einem Adelichen Schloß, Ansitz, Centhfreyen gemeinen Hauß, oder in einem Hoch-Fürstlichen Würtzburgischen Centh-Orth selbst einen Criminal-Fall zu Schulden kommen lässet, hat sich zwar die löbliche Ritterschafft auf ihre Immedietät

tät und Anderes bezogen, mithin der Hoch-Stifftischen Cognition und Bestraffung nicht unterwürffig machen wollen, das Hoch-Stifft Würtzburg hingegen von seiner diesfalls competirenden und hergebrachten Befugnuß so wohl der Cognition als des Einfalls und der Bestraffung nicht abweichen können, noch wollen; Als ist dieser Punct, salvo cujuscunque Jure, für jetzo ausgestellt verblieben. Jndeme auch

Acht und zwantzigstens, von Seiten der Ritterschafft mit angebracht worden, wie daß von denen Würtzburgischen Centhen die Adeliche dahin Centhbare Unterthanen zu denen Centh-Wachten gezogen, und die zur Centh eingebrachte Delinquenten mit ihren grossen Kosten, Schaden und Versäumnüß ihrer Arbeit Tag und Nacht zu bewachen angehalten werden wolten; So haben, zu Abhelffung dieses gravaminis, Seine Hoch-Fürstliche Gnaden sich gnädigst entschlossen, auch bereits die gemessene Verordnung dahin ergehen lassen, daß die Centh-Custodien aller Orthen und zu jederzeit gnugsam reparirt und dergestalt wohl verwahrt, eingerichtet, auch in guten Stand erhalten werden sollen, darmit die sämbtliche Centh-Verwandte solcher Centh-Wacht überhoben bleiben können, es wäre denn Sach, daß deren Delinquenten zu viel zusammen kommeten, und die Centh-Custodien sonderlich, wann dieselbe ob complicitatem separirt werden müssen, nicht sufficient, oder daß bey Verfolgung deren Delinquenten dergleichen Wachten nöthig wären, welchenfalls die Adeliche Centh-Verwandte dergleichen Centh-Wachten, mit andern Würtzburgischen Centh-Unterthanen ohne Unterscheid, es wäre dann, daß ein oder anderer Ort in würcklicher Possessione exemtionis wäre, oder doch solche genugsam probiren könnte, zu verrichten schuldig seyn, und davon keineswegs abgehalten werden sollen. Nichtweniger

Neun und zwantzigstens, verbleibt der Centh-Herrschafft über die Adeliche Vogthey- und Würtzburgische Centh-Unterthanen, die Execution deren Centh-Straffen, Kosten auch zuerkannten Satisfaction und was dergleichen, dergestallt daß der Condemnirte so lang in denen Centh-Gerichten behalten werden möge, biß derselbe solche entweder baar erlegt, oder sattsamm verbürget haben wird, wofern aber wegen dessen Abwesenheit oder sonsten aus vorkommenden Ursachen solches nicht zu bewerckstelligen wäre, so solle der Hoch-Fürstliche Centh-Beambte mit der Vogthey-Herrschafft, oder deren Bedienten dessentwegen, wie so ein als anders, an den Condemnirten oder dessen Vermögen am fügligsten zu erheben seyn möge, communiciren, worauff die Vogthey-Herrschafft mit hinlänglichen Vorschlägen der Centh an die Hand zu gehen verbunden seyn, wann aber solche verweigert, verzögert, oder sonst, nach der Hoch-Fürstlichen Regierung Ermäßigung, nicht anständig seyn würden, solchenfalls die Centhen an des Delinquenten Vermögen, so gut es seyn kan, per viam executionis, sich zu erhohlen und die Zahlung selbst zu verschaffen Fug und Macht haben solle. Ferner wollen

Dreyßigstens, Seine Hoch-Fürstliche Gnaden die Verfügung thun, daß Dero Centh Beambte, die vorfallende nöthige Executiones durch die so wohl Würtzburgisch- als Adeliche Centh-Verwandte, verrichten lassen, dieselbe aber zu keiner Frohn- oder dergleichen Arbeit v. g. das Getraidt auf dem Feld gratis abzuschneiden, einzuführen, und zu treschen anhalten, sondern solcherley Executiones nicht unnöthiger Dingen, mithin wann sonsten kein ander hinlängliches Mittel vorhanden, und Sie unumbgänglich auf solche Weiß geschehen müssen, gleichwohlen anderst nicht, als auf des exequendi Kosten vornehmen und also diejenige, so dazu gebracht werden, von des exequendi Mitteln gebührend belohnen und befriedigen, dergleichen Executions-Actus auch vor keine Frohn gehalten, oder dahin extendirt werden, noch denen von Adel an ihrer Vogtheylichkeit abbrüchig seyn sollen. Wie dann auch)

Ein und dreyßigstens, die Centh-Beambte sich in die Vogtheyliche Stritt-Händel nicht mengen, und einen oder andern Theil, unterm Prætext der Centh, wider die Adeliche Herrschafft und Vogtheylichkeit patrociniren, mithin die Richterliche Cognition hemmen, dahingegen vice versa die Adeliche Vogthey-Herrschafft und Jhre Beambte dergleichen in Centh-Sachen auch nicht unternehmen, noch sich auf einige Weiß einmischen, oder die geringste Hindernuß thun, sondern sich dessen beederseits allerdings enthalten sollen. Ebenmäßig

Zwey und dreyßigstens, wollen Seine Hoch-Fürstliche Gnaden bey Dero Centhen, ohngeachtet selbige ohne dieß dahin schon angewiesen, und instruirt seynd, den nochmahligen geschärfften Befehl ertheilen, daß nach denen bekannten allgemeinen Rechten jederzeit die entwendete und zu denen Centhen gebrachte Gütter und Mobilien, Sie mögen bestehen, worinnen Sie wollen, dem Eigenthums-Herrn so viel sich bey denen eingezogenen Delinquenten davon befindet, oder sonsten noch beygebracht wird, ohneigentlich restituirt, und solches durch keinen Vorwand, ihme zurück behalten, noch allzugrosse Kosten deßhalben abgefordert werden, besonders aber

Drey und dreyßigstens, wollen auch mehr höchstgedacht Seine Hoch-Fürstl. Gnaden die Verordnung thun, daß die Centh-Grafen und

Schopf-

Schöpffen mit Ihren erkennenden Centh-Bussen und Straffen, die Centh-Ordnungen und Centh-Reformationes, Ihres darbey habenden Antheils und Nutzens willen, nicht überschreitten, vor allen Dingen aber einen jeden Beklagten genugsam hören, und, wann Er von einer Urthel an das Brucken-Gericht dahier zu Würtzburg appelliret, Ihme darunter willig deferiren, die Acta gegen ziemliche Gebühr extradiren, auch allenfalls wann ein oder ander Parthey es nöthig findet, und gebührend sich ausbittet, derselben zumahlen in rebus arduis, und wo Leib und Leben, auch Ehr und Guth darunter periclitiret, ein Beystand, in Processu Inquisitorio, aber ehender nicht als finita inquisitione, zugelassen werden möge.

Vier und dreyßigstens, Als auch mit vorkommen, daß wann ein Ritterschafftliches incorporirtes Mitglied in undisputirlichen Vogthey-Fällen bißweilen einen ungehorsamen Unterthanen zur Coërcition bringen, und an sein Vogthey-Gericht führen lassen will, solches von denen Centh-Beambten gehindert und nicht gestattet werden wolle; So haben Seine Hoch-Fürstliche Gnaden gnädigst zugestanden, daß wann künfftig dergleichen Adeliche Erbgehuldigte Unterthanen in notorischen Vogthey-Fällen, durch einige Mannschafft aus dem Dorff, woselbst der boßhaffte Unterthan wohnhafft, nach der Adelichen Vogthey geführet werden musten, dieselbe Vogthey-Herrschafft daran nicht behindert, sondern auf die Ritterschafftlicher Seits gegebene Versicherung, daß es dem Hoch-Stifft an seiner Jurisdiction allerdings unpræjudicirlich seyn solle, ein innoxius transitus gestattet, auch vice versa gegen das Hochstifft in solcherley Vogthey-Fällen die Reciprocation beobachtet werden solle. Dieweilen auch

Fünff und dreyßigstens, bey denen Centhen, vermög selbiger Ordnungen und bißheriger Observanz mit denen Centh-Kosten, Sportulen, Schöpffen-Lohn und andern Gebühren, Centh-Folg, auch Lieferung der Maleficanten wegen der Zeit und des Orts, auch Weiß und Manier es verschiedentlich gehalten worden, zumahl auch, und ohne dem die Bestraffung der verschwiegenen Centhrugen und Ungehorsams in Centh-Sachen, und was dergleichen, auch alle andere in dieser Hoch-Fürstlichen Declaration unbenambte von der Centhbarlichen hohen Obrigkeit de jure dependirende Gerechtigkeiten, auch was ex connexione & continentia causarum darzu gehörig, als da sind, Satisfactio partium, cognitio super expensis, damnis, interesse, und was dergleichen von Rechtswegen zum Centh-Proceß zu ziehen, hiermit der Centh-Herrschafft ausdrücklich reserviret bleiben; Als solle auch in genere & specie in diesen und allen andern Puncten, von welchen in gegenwärtiger Hoch-Fürstlichen Declaration nicht abgewichen, darinn geändert, oder ein und anders erläutert worden, es bey denen Hoch-Fürstlichen Centh-Ordnungen, und gemeinen Rechten, allerdings ohngehindert gelassen werden, dahingegen auch, was denen Rechten und dieser Hoch-Fürstlichen Declaration gemäß zu der Vogthey gehörig ist, denen Vogthey-Herren ebenfalls ohnabbrüchlich zustehen, und von denen Centh so wohl, als Vogthey-Gerichten keine neue contraria consuetudo dargegen eingeführet, und wann de facto ein und anders von denen Centh- oder Vogtheylichen Beambten hiernechst darwieder vorgenommen, und in Zukunfft allegirt werden wolte, solches pro non facto geachtet, und diese Hoch-Fürstliche Declaration ohnverbrüchlich gehalten werden solle.

Sechs und dreyßigstens, Nachdeme Hochstifftischer Seits von dem Ritter-Orth Baunach, eine authentische und complete Designation deren in Eingangs bemeldten Würtzburgischen Centhen gelegenen Adelichen Gütter, samt einer Summarischen Anzahl deren jedes Orts wohnhafften Centh-Verwandten Unterthanen verlanget worden, so erbiethet sich besagte Ritterschafft, sothane Designation, verlangter massen hiernechstens bona fide anhero einzusenden.

Sieben und dreyßigstens, Gleichwie S. Hoch-Fürstliche Gnaden, wegen Auffsuch- und Verfolgung der Ubelthäter, es bey denen allgemeinen Rechten und Reichs-Satzungen bewenden lassen, also solle es, wegen des Streiffens auf die Zigeuner und anderes Herrenloses Gesindlein, besonders also gehalten werden, daß wann von Seithen des Hohen Stiffts Würtzburg dergleichen entweder von selbsten, oder auf deren von Adel Anzeig- oder Veranlassung vorzunehmen für nöthig oder räthlich erachtet würde, darvon an die Adeliche Centhen die Notification zu thun, sodann von denen Würtzburgischen Centhen, die so wohl Würtzburgische, als Adeliche, oder sonst Herrschafftliche doch Centh-Verwandte, und von denen Adelichen Centhen die Ihrige Centh-Unterthanen, ohne Kundmachung der Ursach, auf folgenden Tag zu gewisser Zeit bewährter zu erscheinen, aufzubiethen, welches sofort auf beqvemen gleich nach Ausfertigung dieser Declaration von beederseitigen Beambten auszufinden seyenden Orthen zusammen zu stossen, sich so dann in gewisse zu vergleichen habende Routen (jedoch daß Sie auf gebende Losung sich conjungiren und succurriren) zu vertheilen, und darauff simul & semel recta linea, ohne allen Unterscheid, es seyen Würtzburgische Adeliche andere Herrschafftlich-einseitige, vermengte, oder auch Centhfreye Orth

Orth, mit der Streiffung fürzufahren, und, so offt es nöthig befunden wird, darmit zu continuiren, was nun auf ein- oder anderseitigen Centh betretten wird, solle auch dahin ausgeliefert, der oder diejenige aber, so auf Centhgefreyten Orthen ergriffen worden, derjenigen Centh-Herrschafft, welcher man die Maleficanten auszuliefern schuldig, oder in dessen Verzöger- oder Verweigerungs-Fall man des Einfalls berechtiget ist, zur Centh gestellet werden, dafern sichs auch zutrüge, daß der Vogthey-Herr einige böse und verdächtige Leuthe in seinem Orth oder Nachbarschafft wüste, die Zeit aber es nicht leyden wollte, mit denen Hoch-Fürstlichen Centhen vorhero daraus zu communiciren, so solle Ihme frey stehen, seine so Centh- als uncenthbare Unterthanen deßwegen aufzubiethen, und dieses lose Gesind zur Captur zu bringen, jedoch daß man diejenige, so auf denen Würtzburgischen Centhen ergriffen worden, alsobalden derselben überlieffere und zur sichern Verwahrung übergebe, auch darbey keine Gefährde gebrauche, wordurch, gleichwohlen keinen Theil an solcher Orthen hergebrachten und angehörigen Recht und Gerechtigkeiten ein Præjudiz, oder Nachtheil, zugezogen, noch künfftig auf einige Weiß gegen einander allegirt werden solle. Und dieweilen

Acht und dreyßigstens, auch einige Adeliche Mitglieder des löblichen Ritter-Orts Baunach, zumahlen in centenalibus, bereits mit besondern Hoch-Fürstlichen Declarationen versehen, mithin sowohl diese, als auch einige andere, gegenwärtige Hoch-Fürstliche Declaration zu acceptiren bedencklich anstehen möchten; Als haben Seine Hoch-Fürstl. Gn. sich dahin gnädigst resolvirt, daß wofern ein- oder anderes Adeliches Mitglied sothane Hoch-Fürstliche Anerklärung zu erkennen sich weigern würde, daß diejenige, welche mit specialen Hoch-Fürstlichen Resolutionen versehen bey demselben, die andere aber bey dem alten Herkommen simpliciter gelassen werden, und dieser gegenwärtig-Hoch-Fürstlichen Erklärung und deren Innhalts sich keinesweges zu erfreuen haben sollen.

Neun und dreyßigstens, Nachdeme über dieses die Ritterschafft Orths Baunach das liberum & mutuum commercium zwischen des Hoch-Stiffts Würtzburg und denen in bemeldten Ritter-Orth gesessenen Adelichen Unterthanen und zünfftigen Handwercksleuthen zu gestatten angetragen und gebetten; So haben Seine Hoch-Fürstliche Gnaden so wohl zu beederseits Unterthanen besserer Convenienz, als auch zu Vorbiegung allerhand beförglicher Unordnung, Mißhellig- und Verdrüßlichkeiten in solch petitum dergestalt gnädigst condescendirt, daß Ritterschafftlicher Seits in ihren Zünfften niemand als ehrliche, tüchtige Leuth tolerirt, der gewöhnliche billiche Handwercks-Brauch beobachtet, und ihren Unterthanen, gleich denen Würtzburgischen, sich Adelich- oder Hochstifftischer Handwercks-Leuth indistincte nach Belieben zu gebrauchen, die Freyheit gelassen, mithin beederseits Zunfftgenossenen Meistern reciproce von einer Zunfft in die andere zu arbeiten, auch, nach Belieben, sich in dieselbe mit einzulassen, oder darinnen zu verbleiben, ungehindert verstattet werden, und kein Theil dem andern an seinem Gewerb und Handwerck, ohne Unterschied, Er seye gleich einer Würzburgischen oder Adelichen Zunfft einverleibt, einige Hindernuß thun, oder sonsten etwas wiedriges in Weg legen, dahingegen diejenige von denen Würtzburgischen Zünfften austrettende Adeliche Handwercksgenossene Meister, ihre in die Würtzburgische Zünfften etwan noch restirende Handwercks-Gelder vor allen Dingen ohne Anstand abzutragen, und darauff sich ordentlich, jedoch ohne alle Kosten zu beurlauben, von ihren Herrschafften angehalten werden sollen; Gestalten dann auch an alle Würtzburgisch-angräntzende Aembter in solcher Conformität die gemessene Verordnung ergangen, worbey es gegen genauer Beobachtung der Ritterschafftlicher Seits versicherter Reciprocation sein Bewenden hat; Zu dem Ende

Vierzigstens, so wohl denen Adelichen zünfftigen Handwercks-Meistern ohne Unterschied, wessen Handwercks sie seyn mögen, die Hochstifftische Jahr-Märckte, als vice versa denen Würtzburgischen zünfftigen Handwercks-Meistern die Jahr-Märckte in denen Adelichen Orthen, nach beederseitigem Belieben, reciproce zu besuchen, und ihre zu seylem Marckt bringende Waaren, wofern Sie gerecht und Kauffmanns-Guth seynd, offentlichen zu verkauffen, ihnen beederseits ungehindert verstattet, jedoch und darmit der Kauffer und sonderlich der arme Landmann nicht mit ungerechter Waar betrieglicher Weiß hintergangen werde, auf denen Jahr-Märckten jedes Orts die gewöhnliche Schau vorgenommen, und mit dem Schau-Geld reciproce eine Gleichheit gehalten werden solle, deßgleichen

Ein und vierzigstens, lassen Seine Hoch-Fürstl. Gn. den Ritterschafftlichen Vorschlag sich gnäd. gefallen, darmit kein Beck sein Brod dem andern zum Nachtheil zu groß, noch keiner dem armen Landmann zu Schaden zu klein backen könne, daß, zu Abschneidung alles wiedrigen Klagens und Vorwurffs, und sonderlich, zu Vorbieg- und Abstellung alles darinnen verspürenden Mißbrauchs, alle Viertel Jahr, in Beyseyn eines Hoch-Stifftlich- und Ritterschafftlichen Beambten, alternatim einmahl zu Ebern,

und das andermahl zu Gereuth, woselbsten die Ritterschafftlichen Becken ihre Zunfft haben, durch Hoch-Stifftisch- und Ritterschafftlich-ohnpartheyische Meister (wormit jedoch quartaliter die Umbwechselung zu beobachten) eine Probe von dem jedesjährigen Gewächs auf des Hoch-Stiffts und des Ritter-Orths Kosten gebacken, und darnach so wohl das Gewicht als der Satz oder Tax reguliret, mithin weder einem Hoch-Stifftisch noch Ritterschafftlichen Becken so wohl gegen seine Mitmeister, als auch gegen die Käuffer einen unzulaßigen Vortheil zu gebrauchen gestattet, sondern jeder Verbrecher von seiner, als der Würtzburgische Unterthan von der Hoch-Stifftlichen und der Adeliche von der Ritterschafftlichen Zunft-Herrschafft nahmhafftiglich gestrafft.

Zwey und viertzigstens, denen unzünfftigen Becken aber, wie auch allen Bauern und Unterthanen einiges Brod auff den Kauff zu backen und verkaufflich zu vertreiben beederseits ernstlich verbotten, dahingegen die so wohl Hoch-Stifftisch als Adeliche Becken sich jederzeit mit genugsamen Brod zu versehen angehalten werden sollen, darmit der arme Handwercksmann, oder Taglöhner sich nicht genöthiget finde, aus Mangel des Becken-Brods, bey einem Bauern oder andern Unterthanen jezuweilen einen Laib Brod zu kauffen, welches allenfalls, jedoch einzig und allein umb der Noth willen, andergestallt aber zu Vermeidung allerhand Unterschleiff, und zu Schaden deren Becken keinesweges zu gestatten, darmit auch

Drey und viertzigstens, derjenige Beck, so etwan wider den gemachten Tax sich vergriffe, oder sein Brod leichter, als es ihme vorgeschrieben, backete, desto besser zur Straff gezogen werden möge; So wird Hoch-Stifftlicher Seits mit beliebet, daß so wohl denen Würtzburgischen, als Adelichen Becken ihr zum haußieren ausschickendes, oder zu feylem Marckt und Verkauff bringendes Brod, durch die beederseitige Accisores, doch von jedem in seiner Herrschafft Vogtheybaren Orthen und Häußern, oder bey öffentlichen Stadten und Jahr-Märckten, nicht aber auff Gassen und Strassen öffters visitiret, abgezogen und probiret, auch auf Befinden eines Betrugs nicht allein das feyl habende oder tragende Brod von denen Accisern so gleich confisciret, und derjenigen Zunfft-Herrschafft, worunter der Verbrecher gesessen, zugebracht, sondern auch derselbe noch, dabey gestalten Dingen nach, abgestrafft werden solle, damit aber gleichwohlen

Vier und Vierzigstens, der Beck nicht etwan aus Passion in Schaden gesetzt, oder seine Entschuldigung, ob seye ihme der Ofen zu kalt, oder das Brod schon alt gebacken worden, so schlechter Dings verworffen werden möge, so solle ihme, wann Er sich zu justificiren vermeynet, frey stehen, auch williglich verstattet werden, auf seine Kosten einen nahe gesessenen zünfftigen Becken und zwar der Würtzburgische einen Adelichen, und reciproce der Adeliche einen Würtzburgischen Meister zu beruffen, und von demselben gewissenhafft die Untersuchung thun zu lassen, welcher dann, als ein ehrlicher Mann, gehalten und schuldig seyn solle, das Brod so gleich zu beschauen, und bey seinem Gewissen, ohne einig Passion, Gunst, oder Haß, den Ausschlag darunter mitzugeben, jedoch werden von dem Aufziehen und Schatzen die Saltz- und Schmaltz-Bretzeln, sambt allen mürb-gebackenen ausgenommen, als welches, nach Gelegenheit der Zeit, nachdeme das Mehl, Eyer und Schmaltz theuer oder wohlfeyl ist, reguliret werden muß, im übrigen solle das Haußieren denen Würtzburgischen und Adelichen Meistern des Becken-Handwercks reciproce in denen Dörffern, ohngeachtet ob ein Beck im Orth sitzet, oder nicht, auf obgemeldte Weiß und Art erlaubt seyn, und ungehindert verstattet werden, jedoch daß die verschlossene Hoch-Stifftische Städtlein darvon ausgenommen, und kein weder Würtzburgische noch Adeliche Landmeistere darinnen zu haußieren, sondern bey öffentlichen Jahr-Märckten sein Brod feyl zu haben, und zu verkauffen Macht haben solle. Indeme aber

Fünff und Vierzigstens, das liberum & mutuum commercium zwischen beederseits Unterthanen nicht wohl bestehen kan, wann nicht Ritterschafftlicher Seits auch der Accis, Umb- und Bräu-Geld bey denen Becken, Mezgern und Wirthen so wohl in denen pur Adelichen als vermengten Orten eingeführet werde, immassen dann auch der Ritter-Ort Baunach zu dem Ende bereits eine gewisse Verordnung abfassen, und im Druck ausgeben lassen, weilen aber dieselbe mit der Würtzburgischen Accis-Ordnung in ein- und andern discrepant, so ist im Vorschlag gebracht, und beederseits beliebet worden, daß förderist bey denen Becken, Mezgern, und Wirthen reciproce ein gleicher Brod- und Fleisch- auch Wein- und Biersatz und Tax, nicht weniger ein gleiches Gewicht, Maas und Weiß in Vertrieb auf beeden Seiten eingeführt, und vest darob gehalten, zu dem End auch zwischen denen Beambten, von Zeit zu Zeiten, mit einander daraus communiciret, und ein gleicher Preiß concertiret, jedoch so viel den Wein betrifft, weil ein Jahrs-Gewächs besser, als das andere, auf die Güte reflectiret, so dann daß in denen pur Hoch-Stifftischen und pur Adelichen Orthen jeder Theil bey seiner Ordnung verbleiben, und selbige beobachten lassen, in denen vermengten Orthen aber der Accis, Umb- und Bräu-Geld,

so wohl bey denen Adelich- als Würtzburgischen Becken, Mezgern und Wirthen überhaupt veraccordirt, und umb ein billiches überlassen, hingegen zu solchem Accord, jedesmahl der anderseitige Accisor auch gezogen werden solle, umb dahin sehen zu können, daß kein Theil durch Connivenz oder allzugrossen Nachlaß, denen Seinigen Unterthanen den Vortheil zu spielen, und denen andern den Schaden zuziehen, so mithin zu Beschwehrnussen und andern Inconvenienzen Anlaß geben möge; dafern aber die Accisores in einem Orth mit dem Accord nicht zurecht kommen könnten, solle die Würtzburgische Accis-Ordnung in denen vermischten Orthen durchgehends, sowohl bey denen Adelichen, als Hoch-Stifftischen Unterthanen observirt werden, und die Ritterschafftliche Accisores nach selbiger den Tax und Einschau ebenmäßig zu reguliren gehalten seyn; Immassen dann von dem Ritter-Orth Baunach hierbey die besondere Versicherung gegeben worden, daß ihrer Seits nicht weniger darob fest gehalten, und bevorab in denen vermischten Orthen hierinnfals keine gefliessene Connivenz zu Nutzen und Vortheil deren Ihrigen, und Schaden deren Würtzburgischen Unterthanen gebrauchet, noch einige Aenderung einseitig vorgenommen, oder zum Nachtheil des Hoch-Stiffts Würtzburg der Ritterschafftliche Accis, Umb- und Bräugeld wieder gar aufgehoben werden solle. Welchemnach

Sechs und vierzigstens, Allen denen zwischen Ihro Hoch-Fürstlichen Gnaden zu Würtzburg und Dero höchstseeligen Herren Vorfahren, sodann der Reichs-Ritterschafft Orths Baunach, dieser Centh-Accis- und Zunfft-Strittigkeit wegen, an denen hochlöblichen allerhöchsten Reichs-Gerichten Rechtshängigen Processen hiermit und in Krafft dieses von nun an zu ewigen Zeiten, würcklichst und kräfftigst renunciiret seyn, auch solchemnach an ernannten höchsten Reichs-Dicasteriis darüber beederseits ein Anzeig gethan werden solle. Und gleichwie gegenwärtige Hoch-Fürstliche Declaration aus sonderbahren hohen Fürstlichen Gnad. und vermeldten Ritter-Orth zutragenden gnädigsten Propension hergeflossen, auch von besagter Ritterschafft solchergestallten mit unterthanigster Danecknehmigkeit acceptiret und angenommen worden, als seynd zu deren steter vest- und unverbrüchlicher Haltung zwey gleichlautende Exemplaria ausgefertiget, und zuförderist mit Ihro Hoch-Fürstlichen Gnaden zu Würtzburg eigenhändiger Subscription und beygefügten Secret-Insiegel bestätiget, auch von erstbesagter Ritterschafft gleichfalls, nebst gewöhnlicher Unterschrifft, mit des Ritter-Orths Insiegel bedruckt, und jeden Theil darvon ein Exemplar zugestellt worden. So geschehen Würtzburg den 19. Junii, Anno 1717.

(L. S.) **Johann Philipp,**
Episc. Herbipol.

(L. S.) **Hauptmann und Räthe der ohnmittelbahr-Freyē Reichs-Ritterschafft Landes zu Francken Orts an der Baunach, der Zeit Directores.**

Anhang
Zu denen Hoch-Stifftern.
I. Vom Hoch-Stifft Camin.

I.

Hertzogs Barnimi in Pommern Diploma vor die Collegiat-Kirche zu Colberg, de An. 1266.

BArnim, Dei gratia dux Slauorum, dilectis capellanis suis, præposito, thesaurario, totique capitulo Colbergensis ecclesiæ in perpetuum. Ad laudem bonorum vindictamque malorum gladio materiali accincti, nostra interest, non solum defensioni & commodo populi intendere, quem gubernamus, verum etiam Deo dicatis ecclesiis & earum ministris taliter providere, ne cujuslibet temeritatis impulsu patientes temporalium detrimenta a sacro ministerio avellantur. Vestris igitur petitionibus pio ac favorabili occurrentes assensu & rerum temporalium, nec non & his, quæ nobis imposterum possint officere, detrimento præcavere volentes, de mera liberalitate & gratia speciali auctoritate præsentium vobis concedimus & donamus, ne quis religiosus religiosave persona, regularis seu monasticæ professionis ordinis S. Bernardi, Benedicti, Augustini, Dominici seu Francisci, Hospitaliorum, Templariorum, domus Teutonicæ seu cujuslibet alterius professionis inventæ sive inveniendæ in civitate Colberg & in parochia vestra ædificare vel domicilium habere præsumat, sive donationis, sive emptionis titulo ad ipsos fundus, in quo ædificare mallue-

luerint, devolvatur, niſi de veſtro omnium ſpeciali aſſenſu percipitur & favore, decernentes, ut quicquid poſt nunciationem novi operis ædificatum vel exſtructum, poteſtate noſtra officialiumque noſtrorum penitus deſtruatur. Præterea ſi cives dictæ civitatis domum ſancti Spiritus ædificare proponunt, id aliter eis non concedimus, niſi veſter accedat aſſenſus & ſacerdos, qui in divinis dictæ domui pro tempore miniſtrare debebit, a vobis inſtituatur. Teſtes hujus donationis ſunt Conradus præpoſitus Stetinenſis, Hinricus Canonicus Guſtrovienſis, Arnoldus notarius noſter, Kazimarus Borko, Domizlaus, Johannes Kulo, Glaumarus, milites & alii quam plures. Ut autem noſtra hæc donatio rata ſit, & in futuris temporibus inconvulſa perſiſtat, præſentem paginam ſigilli noſtri munimine roboratam vobis in teſtimonium duximus largiendam. Datum Colbergk anno Domini M. CC. LXVI. in die ſancti Laurentii martyris.

II.

Biſchoffs Henrici zu Camin Diploma, vermöge deſſen er die Archi-Diaconate ſeines Hoch Stiffts vermehret, de Anno 1304.

HEnricus, Dei gratia Caminenſis eccleſiæ epiſcopus. Ad perpetuam rei memoriam conſervandam, quotidiana ſolicitudo paſtoralis officii nos inducit, ut evellenda vomere juſtitiæ evellere & inſerenda pervigili ratione firma radice inſerere ac confovenda æquitatis ſtudio confovere ſatagamus. Proinde & quod licet uſque ad hæc tempora, in noſtra Caminenſi eccleſia & dioeceſi, certus non fuerit archidiaconorum numerus inſtitutus, cum nec per unum archidiaconorum ſalubriter poterit gubernari: nos ad hoc mentis noſtræ acumen convertentes, certos archidiaconatus in noſtra eccleſia Caminenſi & ejus dioeceſi inſtituere & eorum limites certis terminis deſignare & archidiaconorum jura conſcribere ac ipſa ſolide conſervare, nec non quorundam archidiaconorum, quibus poſſumus, inopiam relevare curavimus & curamus, de conſenſu & conſilio noſtri capituli, multa ſuper his deliberatione ſtatuimus & ordinamus infra ſcriptos archidiaconatus, in eccleſia noſtra Caminenſi jam diu inſtitutos, perpetuo in ea permanere. Et cum idem archidiaconatus vacare contigerit, tantum de perſonis ejusdem capituli idoneis, ſive ad noſtram proviſionem ſive ad dicti capituli electionem pertinuerit, debere provideri. Videlicet archidiaconatus Caminenſis, quæ præpoſitura major nuncupatur, archidiaconatus Diminenſis, archidiaconatus Vtznamenſis, archidiaconatus Stetinenſis ac archidiaconatus Stargardienſis &c. Datum in Camin anno MCCCIII. idibus Aprilis, pontificatus noſtri anno 2.

III.

Bündniß zwiſchen König Caſimiro in Polen und dem Biſchoffe zu Camin, de Anno 1349.

NOtum ſit omnibus, tam præſentibus, quam futuris, ad quorum notitiam devenerit præſens ſcriptum, quod nos Caſimirus, Dei gratia rex Poloniæ, terras noſtras in optimæ pacis amœnitate cupientes obſervare, & nunc cum venerabili in Chriſto patre, Domino epiſcopo Caminenſi & terris ſuis ac incolis eorum veras pacis (Inſerenda forſan vox *conditiones* aut *tabulas* aut alia ejusmodi) & inviolabiles facimus, conſtituimus & ordinamus perpetuo ac irrefragabiliter duraturas eſſe, permittentes pro nobis & omnibus, qui cauſa noſtra faciunt & dimittunt: in quorum omnium teſtimonium & evidentiam pleniorem præſentes dari facimus noſtri ſigilli munimine roborari. Actum & datum in Breſt, feria quarta an. 1349.

II. Vom Hoch-Stifft Halberſtadt.

I.

Diploma, vermöge deſſen das Erb-Vogtey-Recht über die Abtey zu Huysburg, an Graf Seyfrieden zu Blanckenburg gekommen, de Anno 1197.

IN nomine S. & Individuæ Trinitatis. Gardolfus, Dei gratia Halberſtadenſis Epiſcopus in perpetuum. Quæ ratione pacis & concordiæ inter mortales aguntur, & maxime ea, quæ ad commodum & profectum pertinent Eccleſiarum, digne privilegiorum roborantur teſtimonio, ne labente tempore ipſa quoque in oblivionem labantur poſterorum. Noverit igitur futuræ poſteritatis Univerſitas, quod temporibus noſtris inter Huyesburgenſem Eccleſiam, & quosdam Eccleſiæ noſtræ Miniſteriales, videlicet Hinricum de Eylenſtede & Ludolfum fratrem ipſius, ſuper Advocatia Huyesburgenſi gravis exorta eſt controverſia. Præfati enim Fratres eo, quod Pater ipſorum eandem Advocatiam aliquandiu poſſederat, & in extremo vitæ ſuæ poſitus, adhuc in poſſeſſione ejus erat, ipſam ſibi vendicabant. Dominus vero Abbas ejusdem Advocatiæ ordinationem penes ſe conſiſtere, & ipſam pro commodo Eccleſiæ ſuæ, & voluntatis ſuæ arbitrio, locandam aſſeruit, quod multiplici privilegiorum ſuorum teſtimonio Alexandri Papæ, Venerabilium quoque Prædeceſſorum noſtrorum, Halberſtadenſium Epiſcoporum, piæ memoriæ Borchardi, Reinhardi, Odolrici, evidentiſſime demonſtravit. Cum ergo utraque partium ita juri ſuo inniteretur, & utrimque damna & incommoda plura perciperent, Nos pro utraque partium dolentes, ſicut debita ſollicitudinis cura nos traxit, antequam cauſa mali ulterius invaleſceret, partes noſtras interponere dignum duximus, & licet ſæpius in eodem negocio ante noſtra fruſtrata devotio, attamen per Dei gratiam, de utriusque partis conſenſu, omnia ſub certa compoſitionis forma complanavimus. Forma autem compoſitionis hæc fuit: Prænemorati Fratres omni juri ſuo, quod in prædictam Advocatiam habere videbantur, coram Nobis & omnibus, qui aderant, penitus renunciaverunt, & tam ipſi, quam amicorum ſuorum Theodoricus de Sameringe & Berthrammus frater ejus, Hartvidus de Eylenſted, fide data in manus noſtras promiſerunt, quod ipſi præfatam Eccleſiam ſuper eo nullo modo de cetero moleſtarent, & a petitione ejusdem Advocatiæ in perpetuum quieſcerent. Ad recompenſationem ergo pecuniæ, quam pater ipſorum pro ipſa advocatia, licet minus caute, dederat, Dominus Abbas, ad conſilium noſtrum XCV. marcas ipſis perſolvit. Procedente tempore Dominus Abbas, libertate privilegiorum ſuorum fretus, Comitem Sifridum de Blanckenborch, eo quod ipſum Eccleſiæ ſuæ utilem & hæredibus ſuis commodum ſperaret, ſecundum continentiam privilegiorum ſuorum, de conſenſu Conventus ſui, in Advocatum elegit, ut ſi impoſterum ſe hominibus importunum, & Eccleſiæ inutilem oſtenderet, liberum ſit Domino Abbati, absque reclamatione ipſius, alium ſubſtituere. Ne vero hujus ordinationis noſtræ ſeriem quisquam auſu temerario, vel quocunque malignandi ingenio infringere attemptet, nos eam, auctoritate Omnipotentis Dei, & Apoſtolorum Petri & Paulli, Epiſcopali quoque banno noſtro confirmamus, & præſentem paginam inde conſcriptam ſigilli noſtri teſtimonio roboramus. Hujus rei teſtes ſunt Counradus, Major Præpoſitus, Wernerus, Decanus, Counradus Camerarius, Fredericus Vice-Dominus, Geroldus Cellerarius, Borchardus Archi-Diaconus in Isleve, Hermannus vero Abbas in Ilſenborch, Sifridus, Abbas in Wideneborch, Wolradus, Abbas in Counradusburch, Ekkehardus, Abbas in Reinſtorp. Laici, Comes Albertus de Winigerode, Comes Henricus de Regenſtein, Borchardus de Valckenſtein, Wernerus Advocatus, Arnoldus Advocatus, Arnoldus de Burchdorp, Rodolfus de Gatersleve, Seſarius Præfectus, Joannes de Gatersleve, Anno de Eylenſted, Fredericus & Ludegerus Fratres de Menhachen, Alvericus Camerarius, Bartoldus de Hordorp. Acta ſunt hæc anno Incarnationis Dominicæ MCXCVII. Indict. XV. Cœleſtino Papa III.

II.

Diploma Biſchoff Friedrichs zu Halberſtadt, vermöge deſſen Graf Siegfried zu Blanckenburg auff das Erb-Vogtey-Recht der Abtey Huysburg, in Faveur des Stiffts Halberſtadt reſignitet, de A. 1220.

IN nomine Sancte & individue Trinitatis Fredericus, Dei gracia Sancte Eccleſiæ Halberſtadenſis Epiſcopus, in perpetuum. Advocatorum malicia, que diebus hys malis in Eccleſias Dei deſevire conſuevit, nos ammonet & compellit, ut ea, que ad earum liberacionem perpetuam, per noſtram providenciam & laborem, racionabiliter fuerint ordinata, contra varios futurorum incurſus, qui, veluti flagellum inundans, in caſu ſubſequente frequenter emergunt, tam valido noſtre firmitatis munimine roboremus, ut & facti noſtri memoria, quod in ſe proficuum continet, pariter & honorem, ſub tali vigore conſiſtat ac robore, quatenus a poſteris inviolabiliter obſervetur, & nullum a temeritate malorum contradictionis obſtaculum ſentire valeat in futurum. Eapropter notum eſſe volumus univerſis Chriſti fidelibus, tam preſentis temporis, quam futuri, quod cum nos Eccleſiarum Nobis in Domino ſuffragantium clamorem aſſiduum, ex filiorum querimonia, ſuper Advocatorum violentiam, in cordis noſtri amaritudine ſepius audiremus, & Dilectus fidelis noſter, Vir nobilis & Deo devotus, Sigfridus, Comes de Blanckenborch, qui Advocaciam Monaſterii de Huyſeborch, & dilectorum filiorum Abbatis, Prioris, ac totius Conventus electione, ſub Dei timore pridem procurabat, manifeſtam Advocatorum maliciam, una Nobiſcum proſpiceret, in ſe reverſus renuit, ſi Advocaciam, ſibi ex electione commiſſam, usque in finem vitæ teneret, monaſterio ſub libertate ſua grave diſpendium imminere. Volens

igiter hac in parte & ſaluti ſue conſulere, & Monaſterio precavere, ne poſt mortem ſui ipſius quisquam heredum ſuorum juris aliquid in Advocacia ſibi vendicare valeat, ſicut eam de manu Abbatis regendam acceperat, ita etiam in manus ejusdem abſolute reſignavit eandem, petens a Nobis humiliter & devote, quatenus cœnobio, commiſſo Nobis in animam, pro debito noſtro conſulere dignaremur. Nos igitur devocionem ipſius, in Domino commendantes, & ſuper ordinatione cœnobii tam ipſius, quam Majoris Capituli noſtri oportunum conſilium requirentes, invenimus tandem ſanum & utillimum fore Monaſterium perpetua libertate gaudere, & nullius Advocati importunitate, vel potencia intollerabili, qua plures premuntur Eccleſiæ, & quaſi in ſervitutem luti & laterum ſunt redacte, de cetero pregravari. Unde licet Monaſterium memoratum, ſuper libertate electionis Advocati plura & valida privilegia noſcatur habere, tamen ſi ancilla partem aliquam cum libera in eis obtinere videatur, illam penitus ejiciendam decrevimus, in hoc privilegio de prudencium conſilio ſtatuentes, ut deinceps prorſus liberum ſit hac in parte, & tali libertate pro ſuo commodo perfruatur, ut nullum eligat, nullum unquam habeat Advocatum; & in cauſis majoribus, utpote furti, raptus & ſangvinis, quas religioſas non expedit tractare perſonas, eam dilecto in Chriſto filio Sigfrido Abbati, ſuisque ſucceſſoribus, graciam facientes, ut in cauſis talibus Mundiburdum ſtatuant, qui vice & auctoritate noſtra judicet, quæ fuerint in judicandis: mutatis tamen preſentis temporis perſonis hujusmodi, ne, propter hujus vacacionis frequentiam, pedem in Advocaciam ſubtili malignatione figere valeant, & in ea ſibi juris aliquid vendicare. Si eciam cauſe tales emerſerint, que vires Abbatis excedere videantur, Nos extunc, advocacionem ipſius, ei fideliter cooperabimur judicando; ipſe autem omne, quod ex inde provenerit, emolumentum habebit. In hunc modum volumus, ut hujus Advocacie libertas, quæ noſtris in diebus per Dei graciam, noſtramque promocionem reſtituta eſt libertati, penes Huyesburgenſe coenobium, ſecundum premiſſa, nunc & in perpetuum libere conquieſcat. Unde eciam, ut præfato Coenobio, Nobis in Domino dilecto, per omnia caveamus, maxime, cum utroque jure, utroque gladio, & ſpirituali & temporali gaudeamus imperio, & regere ac defenſare idem utroque gladio teneamur, Venerabiles Dominos hujus Sancte Halberſtadienſis Eccleſie Epiſcopos univerſos, monemus, in Domino rogamus, attente conſulimus eis fide ſincera, in remiſſionem ſuorum, hys, peccaminum injungentes, & validam totius firmitatis cautelam, per Patrem & Filium, & Sp. Sanctum diſtrictius inhibentes eisdem, ne, propter blandas amicorum adulantium preces, vel propter munera, que excecant, dictam Advocaciam, que prorſus libera eſt, alicui hominum, tanquam ignari libertatis premiſſe, inpheodare vel obligare preſumant, nec excucionem aliquam, quacunque etiam neceſſitate eos cogente, contra voluntatem Abbatis & Conventus, faciant in eadem. Nos autem recognoſcimus, & preſentis ſcripti privilegio, proteſtamur, quod, ſi malignari vellemus, quod abſit a Nobis, nequaquam eam obligare, vel inpheodare, vel excucionem facere aliquo modo poſſemus in ipſa: quod maxime propter ſalutare remedium, tam a Nobis, quam a Noſtris ſucceſſoribus, ſtatuimus inviolabiliter obſervandum, ne cœnobium memoratum per ea, que premiſimus, in ſervitutem aliquam redigatur de qua ſine gravi rerum diſpendio & labore ſubito reſurgere non valeret. Ad hæc Nos, qui propter ejus reverentiam, quam filius nihil negans honorat, predictum ejus cœnobium ſpeciali Ejus dilectione diligimus, & ſemper intendimus honorare libertatem Advocacie cum omnibus bonis, que nunc poſſidet, vel in futurum juſto titulo poterit adipiſci, ſub noſtram Epiſcopalem protectionem ſuſcipimus, & banno noſtro Synodali confirmantes ea Monaſterio, ſub interminacione anathematis diſtrictius inhibemus, ne quis, quacumque preſumcione temeraria, dilectos filios, Abbatem & fratres, in eis moleſtare vel gravare preſumat. Siquis autem, ſuadente dyabolo, hoc attemptare preſumſerit, indignacionem Dei omnipotentis ac Beatorum Apoſtolorum Petri ac Pauli, & noſtri anathematis vinculum ſe noverit incidiſſe. Hujus rei teſtes ſunt Meynhardus, Major Præpoſitus, Arnoldus, Decanus, Anno Præpoſitus, Arnoldus, Archi Dyaconus, in Oſchersleve, Conradus, Erfordienſis Prepoſitus, Barchardus, Recheborch Præpoſitus, Conradus S. Marie Prepoſitus, Bernhartus, Vice-Dominus noſter, Ludolfus de Sladem, Bartolfus de Meynerſem, Conradus de Branbere, Borchardus de Meynerſem, Johannes Scholaſticus, Albertus, Prepoſitus de Bureslo, Elgerus Prepoſitus Goslarienſis, Conradus, de Vroburc, Tydericus Camerarius, Otto Richardus, Sacerdotes Majoris Eccleſie noſtræ, Conventuales Johannes de Ilſeneborch, Hinricus de Cunradesborch, Cæſarius de Hildesleve, Fredericus de Lutter, Albericus Laici, Tydericus, Major Advocatus, Wernerus & Conradus Fratres de Suſeliz, Hugoldus & Hermannus, Fratres de Scherenbecke, Hermannus

nus de Harbecke, Johannes de Gatersleve, Henricus de Cruge, Gerhardus de Papſtorp, Tydericus, Marchalcus, Cunnemannus de Badesleve, & alii quam plures. Acta ſunt hæc anno Dominice incarnacionis ac noſtre reparacionis M. CC. XX. Indict. VIII. Preſidente Sancte Romane Sedi Reverendiſſimo Patre Papa Honorio, hujus nominis III. Regnante Sereniſſimo Domino noſtro Frederico, Romanorum Imperatore ſemper Auguſto. Et ne ſuper premiſſis omnibus aliquod poſteritati, & præcipue noſtris Succeſſoribus, dubium generetur, hanc paginam inde conſcribi, & tam Sigillo noſtro, quam Majoris Eccleſiæ, ac Conventus antedicti, fecimus inſigniri, maxime ob eam cauſam, ut eisdem noſtris Succeſſoribus tanto apertius detur intelligi, quod libertatem premiſſam ſepedicto cenobio debeant illibatam in ſecula conſervare, quod eis iterato in ipſorum animas diligenter injungimus, Venerabile cœnobium cum omnibus ad idem pertinentibus, cum attencione devota eis commendantes in ipſo, qui pro noſtra ſalute pendens in cruce Matrem Virginem Virgini commendabat. Dat. Halberſtad. per manum Tyderici, Notarii noſtri.

III.

Pabſts Innocentii IV. Confirmation vorherſtehenden Diplomatis de Anno 1220.

INnocentius Epiſcopus, Servus Servorum Dei, dilectis Filiis Abbati & Conventui Monaſterii de Huysborch, Ord. S. Bened. Halberſt. Diœceſ. ſalutem & Apoſtolicam benedictionem. Ex parte veſtra fuit propoſitum coram Nobis, quod clare memorie Siffridus, Comes de Blanckenborch, veſtri Monaſterii Advocatus, prudenter attendens, quod Advocatus, Eccleſiæ idem intelligi debeat quod defenſor. Quia tamen nonnulli, obmiſſo defenſoris effectu, retinentes nomen improprie Advocati, frequenter Eccleſiis magis obſunt, quam proſunt, plus ſunt oneri, quam honori, & per quos debent defenſari Eccleſiæ multociens moleſtantur, ac per hoc volens inpoſterum indempnitati dicti Monaſterii precavere, jus Advocatie, quod in ipſo habuerat, in manibus quondam S. Predeceſſoris tui, ſimiliter Abbatis, libere perpetuo reſignavit: nihil in eo ſuis heredibus penitus reſervando. Unde bone memorie F. Epiſcopus Halberſtadienſis, Diœceſanus Veſter, ſui Capituli accedente conſenſu, duxit deliberatione provida protestandum, ut nullus de cetero jus Advocacie ſibi vendicet in eodem, concedens Vobis poteſtatem eligendi perſonam, quæ Mundiburdus vulgariter nuncupatur, quæ puniat furta, raptus & quæ ſangvinis vindictam requirunt, que per religioſos non eſt licitum exerceri, prout in literis inde confectis plenius continetur. Quare Nobis humiliter ſupplicaſtis, ut que ab ipſis, Epiſcopo & Comite, facta ſunt in hac parte, Apoſtolico curaremus munimine roborari. Nos igitur Veſtris Supplicationibus inclinati, reſignacionem, ſtatutum & conceſſionem hujusmodi, ſicuti provide facta ſunt, authoritate Apoſtolica, confirmamus, & preſentis ſcripti patrocinio communimus. Nulli ergo hominum liceat hanc paginam noſtre confirmacionis infringere, vel ei auſu temerario contraire. Si quis autem hoc attemptare preſumſerit, indignacionem Omnipotentis Dei & Beatorum Petri & Pauli Apoſtolorum Ejus ſe noverit incurſurum. Dat. Lugduni XII. Kal. April. Pontificatus noſtri anno II.

IV.

Biſchoff Meynards zu Halberſtadt Diploma, das Erb-Vogtey-Recht über die Abtey-Huyßburg betreffend, de Anno 1249.

IN nomine Sanctæ & Individuæ Trinitatis. Meynardus Dei gratia Halberſtadenſis Eccleſiæ Epiſcopus in perpetuum. Notum ſit omnibus tam præſentibus quam futuris quod cum Comes Hinricus de Blanckenborch Eccleſiam Huyesburgenſem Nobis in Deo dilectam hoſtiliter invaſerit, eam rapinis & incendiis devaſtando, volens ſibi jus Advocatiæ in eadem Eccleſia temere vendicare, Nos jamdictam Eccleſiam, Nobis in animam commiſſam, indebite devaſtari & gravari conſpicientes, volentes quoque ipſi Eccleſiæ debita ſollicitudine providere, Nos & Eccleſiam noſtram pro defenſione ipſius Eccleſiæ murum & clypeum expoſuimus, ad libertatem ipſius ex integro conſervandam, ab omnibus Anteceſſoribus noſtris ſibi conceſſam & præcipue a Venerabili Patre, Domino Frederico Epiſcopo collatam, nec non a Sanctiſſimo Patre, Domino Papa Innocentio confirmatam, poſt placita diverſa & expenſas non modicas, a memorato Comite damnum maximum ſuſtinuimus & jacturam. Itaque cum prædictum comitem, poſt labores plurimos & expenſas, revocaſſemus a læſione dictæ Eccleſiæ, licet difficulter, dictus Comes per compoſitionem amicabiliter inter Eccleſiam & ipſum factam renunciavit penitus omni actioni & petitioni, ſi quam contra ipſam Eccleſiam ſuper tali Advocatia videbatur habere. Quare Dilectus Nobis in Chriſto

Chriſto Ludolfus, Abbas Eccleſiæ, pro ſui benevolentia, damnum Nobis, pro libertate Eccleſiæ ſuæ, illatum, conſiderans & attendens, quaſi Vir providus & diſcretus, cum Nos cerneret obligatos, tamen liberaliter & hilariter noſtris & Eccleſiæ noſtræ ſubvenit indigentiis, in CL. marcis, noſtris in ea damnis & expenſis, pro Eccleſia ſua habitis, reſpondendo, ita tamen, ut de prædicta pecunia caſtrum & villicatio in Scheninge ad uſus noſtræ Eccleſiæ redundarent, & hæc Eccleſiæ Huyesburgenſi ſint in teſtimonium perpetuum & munimen, ſi, quod abſit, aliquis Succeſſorum noſtrorum contra ipſam Eccleſiam præſumeret malignari. Nos pro Dei & Glorioſæ Genitricis ejus reverentia & honore prædictam Huyesburgenſem Eccleſiam in eadem libertate, qua ſub noſtris viguit Anteceſſoribus, volentes liberam conſervare, nec unquam confirmationem Domini Papæ Innocentii, ſuper ipſius libertate datam, infringere præſumentes, ſcripti noſtri munimine, noſtro & Eccleſiæ noſtræ ſigillis roborare ac teſtimoniis, ipſam prorſus liberam, nec unquam, propter blandas amicorum preces, aut munera excœcantia, vel de alio quocunque cuiquam hominum infeodari licitam proteſtamur. Hujus rei teſtes ſunt Hermannus Præpoſitus, Wigkerus Decanus, Borchardus Vice-Dominus, Cono, Rodolfus, Portenarius, Volradus Scholaſticus, Everwinus. Præpoſitus S. Bonifacii, Ludolfus, Wittekindus, Heinricus, Hermannus, Chriſtianus, Bochardus; Gerardus, Leutfriedus, Fredericus, Hermannus, Ludegerus, Joannes, Ludolfus, Otto de Vipech, Otto de Hertbeck, & Otto de Irckſleve, Majoris eccleſiæ noſtræ Canonici: Tidericus Decanus S. Mariæ, Gevehardus de Wernigrode, Fredericus de Kerberch, Comites: Hinricus de Eylenſted, Hinricus de Ceringe, Fredericus de Hersleve, Conradus de Lete, Henricus & Tidericus de Quenſted, Conradus de Halberſtad, Gevardus de Stage, Nicol. de Hoym, Olricus de Hordorp, Hinricus de Veltem, Milites, Miniſteriales Eccleſiæ noſtræ, & alii quam plures. Et ne talis ipſius Eccleſiæ libertas ab aliquo inpoſterum calumpniari valeat vel infringi, eam confirmavimus banno noſtro ſub pœna excommunicationis diſtrictius inhibentes, ne quis contra eam temere venire præſumat. Si quis autem præſumſerit, indignationem Dei Omnipotentis & excommunicationis laqueum ſe noverit incurriſſe. Actum & datum Halberſtad anno Gratiæ M. CCXLIX. XVI. Kal. Jun. Pontificatus noſtri anno VIII.

V.

Renunciation Graf Siegfrieds zu Blanckenburg auff das Erb-Vogtey-Recht über die Abtey Huyßburg im Stifft Halberſtadt, de Anno 1251.

Siffridus, Dei gracia, Comes de Blanckenborch, in perpetuum. Quoniam ea, que circa temporalia fiunt & ordinantur, negocia, per intervallum temporis a memoria hominum elabuntur, niſi voce teſtium ſtabilita fuerint & firmata, preterea vivaci littera commendata, nec non ſigillorum appenſionibus eternata: idcirco, ad futuri temporis dubium penitus removendum, & quodquod ambiguum poſteritati venture omnimode amputandum, ea, que per Nos racionabiliter ſincero fiunt ex affectu, ſcriptis dignum duximus commendare. Noverint igitur tam preſentes, quam futuri, quod, cum ad altam arborem, placitis ibidem generaliter indictis, cum Principibus, & reliquis terræ Nobilibus, eſſemus, & Nos pariter conſtituti, preſentibus Viris Nobilibus & honeſtis, videlicet Domino Meynharto, Venerabili Halberſtadenſis Eccleſiæ Epiſcopo, Wigero, Decano, Vollrado, Prepoſito Walbicenſi, Canonicis Halberſtadenſibus, Laicis vero Burchardo de Querenvvorde, Burchardo, filio ipſius, dilecto conſangvineo noſtro, Olrico, Comite de Regenſtein, & Gevehardo, Comite de Wernigrode, in preſencia Domini Ludolfi, Abbatis Eccleſ. Huysburg. & Tydenrici de Aſpenſtede, Monachi Eccleſ. ejusdem, recognovimus in aperto, nihil omnino juris in Advocacia prædicte Eccleſie Nos habere, & renunciamus ex toto liberaliter & ſincere Juri omni, ſi quod habemus in eodem, hoc fide bona, nec non effectu ſincero coram predictis publice proteſtantes. Igitur Nos, ad cautelam magis habundantem, ne Eccleſia ſepedicta calumpniis, ſeu verſuciis noſtrorum heredum inquietari, ſive diſpendio moleſtari valeat in futurum, anime noſtre ſaluti, prout tenemur, ex debito duximus conſulendum, nec non eidem Monaſterio ſolerti induſtria ex integro precavendum, & preterea ab heredibus noſtris omnem ſuſpicionis notulam obcidendam, & radicitus exſtirpandam, bona deliberatione ac provida, cuilibet prorſus impeticioni, quemadmodum in loco ſupradicto, ad arborem videlicet, recognovimus, ſic nunc in perpetuum renunciaſſe, Nos integraliter profitemur. Inſuper actioni qualicumque & juri omni, ſi quod in premiſſe Eccleſie Advocacia, viſi fuerimus habuiſſe. Filiis noſtris Hinrico, Siffrido, Hermanno, Burchardo, prebentibus voluntarium arbitrium & aſſenſum. Hujus rei teſtes ſunt Otto, Comes junior de Valckenſteyn, Siffridus de Dietvorde, Arnoldus de Sandberg, Milites noſtri Caſtrenſes. Gerardus, Clericus Domini Abbatis de Huysborch, Notarius, cujus manu preſens auctenticum eſt conſcriptum, & alii quamplures. Et ut talis renunciatio Advocacie Eccleſie videlicet ſupradicte rata, inconvulſa, irrefragabilis, & ſtabilis omni tempore permaneat, & conſiſtat, & ab omni inquietacione, impugnacione, & impetitione Succeſſorum noſtrorum heredum ſit libera eternaliter & ſecura, prenominate Eccleſie in robur validum & teſtimonium ſufficiens preſentem litteram erogamus, appreſſione noſtri ſigilli validiſſime communitam. Actum & datum Blanckenborch Anno Dominice incarnacionis MCCLI. XIII. Kal. Maji.

VI.

Des Röm. Königs Adolphi Confirmation des von Kayſer Ottone I. dem Stifft Halberſtadt, im Jahr 966. ertheilten Privilegii, de Anno 1295.

Adolphus, Dei gratia Romanorum Rex ſemper Auguſtus, univerſis Sacri Imperii Romani fidelibus, preſentes literas inſpecturis, gratiam ſuam & omne bonum. Noverit preſens etas & ſucceſſiva poſteritas, quod nos privilegium dive recordationis Ottonis, Imperatoris Auguſti, Prædeceſſoris noſtri, nobis exhibitum, vidimus & perſpeximus, continentie hujusmodi & tenoris:

In nomine Sancte & Individue Trinitatis.

Otto, divina favente clementia Imperator Auguſtus, noverit omnium fidelium noſtrorum, tam preſentium ſcilicet, quam & futurorum induſtria, qualiter nos, ob interventum dilecte conjugis noſtre Adelheidis, filiique noſtri Romanorum Regis ſcilicet Ottonis, nec non Theodorici, Comitis noſtri fidelis, cuidam noſtro fideli nomine Mamaconi tradidimus, quicquid predii vel hereditatis, monaſterio fratribusque in Magdeburg Deo, ſancto Mauritio die noctuque famulantibus, decorari videbatur, predicto Mamaconi donavimus in pagis Derlingovv, Nortduringen, in Comitatu ipſius Mamaconis, quem ipſi in beneficium concepimus, in locis ſubſcriptis, videlicet in Veltheim, in Hetſenheim, in Arnaldesheim, in Bernsherderſtorpe, in Cugelinge, in Echeim, in Sehuſen, in Drogenleve, in Hahaldeslero, in Waldorff, quod Theodoricus Comes pro remedio anime ſue, monaſterio predicto tradere videbatur, excepto ſemiſſe, cum omnibus appendiciis & utilitatibus tam in mancipiis, quam & in ædificiis, currentibus terris cultis & incultiis viis & inviis, exitibus & reditibus, pratis, paſcuis, ſilvis, aquis aquarumve decurſibus, molendinis, piſcationibus, mobilibus & immobilibus, queſitis & inquirendis & cum omni integritate ſeu cujuscunque modi utilitatis inveniri poſſit, predicto noſtro fideli Mamaconi tradidimus, donavimus & confirmavimus & liberam habent poteſtatem tenendi, donandi, vendendi, commutandi, & quicquid ſibi libuerit, exinde faciat, & ut preſens hoc preceptum noſtris temporibus firmius habeatur futurisque verius credatur & inconvulſum permaneat, cartam hanc conſcribi & annuli noſtri impreſſione ſignari juſſimus, quam & manu propria firmavimus,

Signum Domini Ottonis.

Lindolfus Cancellarius ad vicem Wilhelmi Archi-Cancellarii recognovi. Datum VIII. Kal. May Anno Dominice Incarnationis DCCCCLXVI. Indictione nona, anno regni Domini Ottonis triceſimo Primo, Imperii autem quinto. Actum Quidelingeburg in Domino feliciter Amen.

Nos igitur honorabilium virorum, Epiſcopi, Decani & Capituli Eccleſie Halberſtadenſis predicte juſtis poſtulationibus grato concurrentes aſſenſu dictum privilegium, prout perinde & juſte conceſſum eſt, & omnia in eo contenta ratificamus, innovamus, confirmamus, & preſentis ſcripti patrocinio communimus. Nulli ergo omnino hominum licet hanc noſtre ratificationis, innovationis & confirmationis paginam infringere vel ei auſu temerario contraire. Si quis autem hoc attemptare preſumpſerit ſe gravem noſtre indignationis offenſam noverit incurſurum. In cujus rei teſtimonium preſens ſcriptum exinde conſcribi & Majeſtatis noſtre ſigillo fecimus communiri. Datum in Mulhuſen V. Id. Januarii, Indictione octava, Anno Domini milleſimo, ducenteſimo, nonageſimo quinto, regni vero noſtri anno tertio.

VII.

Des Röm. Königs Adolphi Confirmation des von Kayſer Henrico II. dem Stiffte Halberſtadt Anno 1002. ertheilten Privilegii, de Anno 1295.

Adolphus Dei gratia Romanorum Rex ſemper Auguſtus. Univerſis ſacri Romani Imperii fidelibus præſentes literas inſpecturis gratiam ſuam & omne bonum. Noverit præſens ætas, quod nos Privilegium divæ recordationis Henrici Romanorum Regis prædeceſ-

ſoris noſtri nobis exhibitum vidimus & perſpeximus continentiæ hujusmodi & tenoris.

Inſeratur: Privil: Imperatoris: Henr: II. de Anno 1002. ſo in des Spicil: Eccl: des X. Reichs-Archivs 2ten Theile unter dem Stifft Halberſtadt pag. 19. befindlich).

Nos igitur honeſtiſſimorum virorum Præpoſiti Decani & Capituli Eccleſiæ Halberſtadenſis prædictæ juſtis poſtulationibus grato concurrentes aſſenſu, dictum Privilegium prout provide & juſte conceſſum eſt & omnia in ea contenta ratificamus innovamus confirmamus,& præſentis ſcripti patrocinio communimus. Nulli ergo omnino hominum liceat hanc noſtræ confirmationis, ratificationis, & innovationis paginam refringere vel ei auſu temerario contraire. Si quis autem hoc attentare præſumpſerit, gravem noſtræ indignationis offenſam ſe noverit incurſurum. In cujus rei teſtimonium præſens ſcriptum exinde conſcribi & majeſtatis noſtræ ſigillo fecimus communiri. Datum in Mulhuſen V. Idus Januarii Indictione octava. Anno Domini Milleſimo ducenteſimo, nonageſimo quinto, Regni vero noſtri anno tertio.

VIII.

Diploma, vermöge deſſen Graf Heinrich zu Reinſtein Schlanſtede an das Stifft Halberſtadt verkaufft, de Anno 1344.

In Nomine Sanctæ & Individuæ Trinitatis Amen.

QVoniam memoria hominum labilis eſt, & nihil eſt in humana conditione,quod perpetuo ſtaré poſſit,neceſſe eſt, ea, quæ geruntur in tempore, ſcripturarum & teſtium roborari munimine,& ad futurorum notitiam ſic transferri. Hinc eſt, quod Nos, Henricus, Dei gratia Comes de Reghenſtein,recognoſcimus, & ad omnium, quorum intereſt vel intereſſe potuit, notitiam volumus devenire, quod per nos noſtro ac hæredum noſtrorum, nec non honorabilis Viri,Domini Siffridi,Fratris noſtri dilecti,Decani Hildenſemenſ.Eccleſie ac Filiarum nobilis viri quondam Fratris noſtri Comitis Olrici de Reghenſtein, bone memorie videlicet, Eliſabeth Uxoris nobilis Viri Lodevici de Haxeborne & Methildis Sororis ſue nomine ac per venerabilem in Chriſto Patrem,Dominum noſtrum Albertum, Halberſtadenſis Eccleſie Epiſcopum, ſuo & Eccleſie ejusdem nomine, tractatu habito diligenti de Caſtro Slanſtede, & decem manſis ſitis in campis ville Slanſtede, & proprietate eorundem, nec non de infra ſcriptis, que ab eodem Domino noſtro & ab Eccleſia ſua in Pheodo tenuimus vendendis, ſibi pro pretio competenti demum poſt deliberationem maturam prædictorum fratris & heredum noſtrorum ac dictarum filiarum & aliorum omnium & ſingulorum, quorum intererat, accedente conſenſu voluntario & expreſſo, dictum caſtrum Slanſtede cum præfatis decem manſis ac proprietate ipſorum,nec non villas Slanſtede & Wermenſtede ac dimidietatem decime dicte ville Slanſtede & camporum ipſius ac decimam meſſis ordenceo integram in eſtivali campo eorundem camporum anno quolibet colligendum, ſita quoque in eisdem villis & campis ipſorum bona quelibet, ſive libera & ſoluta nobis pertinentia, ſive aliis per nos in Pheodum data ſeu jure alio conceſſa, undecim manſis duntaxat exceptis, quos in campis Ville Slanſtede retinemus; Inſuper foreſtam montium, vallium & ſilve dictorum vulgariter Huge, & quicquid ibidem & in prædictis duabus villis, Slanſtede & Vemnenſtede ab eodem Domino noſtro in Pheodum tenuimus. Ac comitiam & conductum cum jurisdictione ſedium infraſcriptarum videlicet: Friberch, Netelenberch, Thoden, Ruſthen ante Oppidum Oſtervvich, Uttisleve, Vrefel & Eileſtorp, cum omnibus juribus & pertinentiis, prout hæc omnia & ſingula poſſedimus & ad Nos ac prænominatos, fratrem & filias ac hæredes pertinebant & quoquo modo poterunt pertinere, ipſorum & noſtro nomine vendidimus, dicto domino noſtro Epiſcopo, pro mille & quadringentis marcis puri argenti Halberſtadienſis ponderis, quas nobis recognoſcimus,ſore ab eodem Domino cum effectu plenario perſolutas. Caſtrum quidem ſupra dictum una cum præfatis manſis, qnemadmodum proprium tanquam progenitores noſtri & Nos poſſedimus, nec non ad nos & ad ipſas ac præfatum fratrem noſtrum pertinuit a tempore, cujus contrarii memoria non exiſtit, in eundem Dominum noſtrum pro ſe & præfata Eccleſia ſua recipientem tranſtulimus & transferimus per præſentes proprietatis titulo perpetuo poſſidendum, & eandem proprietatem dedimus & contulimus, ac præſentibus conferimus ad altare beati Stephani Protomartyris Eccleſie Halberſtad. eodem Domino noſtro Epiſcopo preſente & conſentiente. Villas vero, decimas, foreſtam, Comiciam,conductum & jurisdictionem prenominatas ac jura & pertinentias & attinentias earum quelibet ſpecialiter expreſſa, ſeu generaliter comprehenſa, quemadmodum in Pheodo a dicto Domino noſtro & ipſa Eccleſia ſua tenuimus & hactenus poſſedimus, penitus dimittendo reſignavimus, nihilominus in manus

nus ejusdem Domini noſtri renunciavimus etiam,quo ſupra nomine,omni juri, quod Nobis ac dictis Fratri noſtro & Filiabus & hæredibus noſtris predictis in ſingulis præmiſſorum hactenus competiit, vel competere poſſit, diviſim vel communiter aliqualiter in futurum, preter ea Nos Comes Henricus obligando Nos dicto Domino noſtro recipienti pro ſe & ſua Eccleſia,ut præfertur, promiſimus & committimus per præſentes, quod de præmiſſis omnibus & ſingulis ipſi Domino Epiſcopo & dicte Eccleſie Warandiam debitam faciemus, ubi, quando & quotiens neceſſe fuerit, ſecundum jus & bonam terre conſvetudinem approbatam, quodque predicte quondam Domini fratris noſtri filie & heredes noſtri predicti, premiſſa omnia & quælibet eorum grata & rata perpetuis temporibus obſervabunt, nec nos, nec ipſi diviſim, vel conjunctim aliquid quocunque modo, jure vel cauſa attemptabimus, quod his contrarium fuerit, vel adverſum, heredes quoque noſtri in pupillari ætate conſtituti cum ad ætatem legitimam pervenerint, expreſſe & per ſe modo efficaciori quo poterunt, ratificabunt, premiſſa, cum ſuper hoc fuerint requiſiti, ſimiliter & dicte filie per literas ſuas aut alias ſub bono teſtimonio ſe promittent rata eadem obſervare. Nos quoque Siffridus Dei gratia Decanus antedictus habentes rata & grata quelibet promiſſorum Domino noſtro Epiſcopo prædicto promittimus per preſentes, quod etiam premiſſis & eorum quolibet nunquam intendimus contra facere & venire. Teſtes,qui premiſſis aderunt, ſunt Magnifici Principes, Domini Otto Senior & Wilhelmus Duces de Brunſcvvich, Themo, Decanus Eccleſie Halberſtad. Lodevvicus, Cellarius ibidem,Conemannus dictus Speigel & Hermannus dictus van dem Dale, famuli & quam plures alii fide digni. In quorum omnium evidentiam & certitudinem pleniorem Nos Comes Henricus &Siffridus Decanus prædicti Sigilla noſtra præſentibus duximus appendenda. Sub Anno Domini CCCXLIIII. in vigilia Pentecoſtes.

(L. S.)

IX.

Derer Grafen zu Reinſtein Ceſſion ihrer Güter zu Groſſen und Lütken Hersleven an das Stifft Halberſtadt, de Anno 1351.

WIe van Goddes Gnaden, Bernhard de Eldere, Bernhard de Jüngere,und Albrecht, Grafen Albrechts Sohne, Grafen tho Regenſtein, unde unſe rechte Erven,bekennen openbahr alle den, de diſſen Breff ſeen, oder hören leſen, dat we uſeme Erbaren Herrn Biſcop Albrecht van Halberſtadt, Hertoghen Albrecht Sohnen van Brunswich und ſineme Goddeshus gelaten hebben alle dat we gehabt hebben, to Groten-und to Lütken-Hersleven mit allenne Rechte,Luden u. nut alſe we dat wende her to gehat hebben, ed ſie eghen Ledegh eder Verleghen. Ok is geredet ümmer dat Dorp tho Qvermbecke, wat de Cloſter uppe der Borgh tho Qvedelingeborgh to Müntzgeberge, to ſunte Wyprachs van den Seken und van deme Spetale to Qvedelingeborg hebben im Velde eder in Dorpe darſelves to Qverembecke, dat late we uſeme vorbenomeden Hrn. Biſcop Albrecht und ſineme Goddeshuß mit Voygedie, mit Gerichte, mit Lude und allem Rechte, dat we daran hadden, were oc in deme Dorpe, und up deme Velde tho Qverembecke anders Jenegherleye, Vogedie Kuder Herde to Qvedelingborg, de ſcolde uſeme vorbenometen Herrn und ſineme Goddeshuſe folgen, und des ſcal ſeck ervragen Herr Hans van Ditforde, Ridder, binnen veer Wecken, und wat de darumme ſpricht, bi ſinem warem Worden, eder bi ſineme Eyde, icht men one des nicht vordraghen wel, dat ſcal men bederſid holden, wat we hir boven hebben in deme Dorpe to Qverembecke, dat ſcal uſe Here noch ſin Goddeshuß nicht mehr anſprecken, van diſes Kopes Weghene, ock late we uſeme vorbenomden Herrn Biſcop Albrecht van Halberſtadt, und ſineme Goddeshuß dat Kercklcen to Honnendorp, we ock dat in diſen Dörpern, de hir na beſchreven ſtan, de we uſeme vorbenomden Herrn Biſcop Albrecht und ſineme Goddeshuß geladen hebben, Wybry, Teckendorp, Groten-Ditforde, Lütteken-Ditforde, Barllersleve, Izollersleve, Aver Izallersleve, Orden, Echt-Orden, Marsleve, Nenſtede, Campe, Meckeling und Brockenſtede, we innegerleye Gud hedden ledegh eder vorleghen, dat in de Voygedie to Qvedlingeborg, eder to den Sloten, de os uſe Herre und ſin Goddeshuß afgewunnen und affgekofft hebben, und de we ongeladen hebben, Nichtenforde, dat ſcolde we uſeme Herrn u. ſineme Goddeshus den vorbenomden laten, icht ſe os dat erſteden welden mit andernme Gude und dat ſcolden ſe os alſo erſtaden, alſe twen oder Man, und twen uſer Mann duchte, dat et beſchedeleck und redeleck wer, alſo ſcolde we dat nemen und dat ledeghe Gud ſcolde we onbenommen vor diſſen negſten Wyhnachten und dat leugnd vor ſunde Wolborghs Daghe, de nylkeſt tokommenden is, wat we vor diſſen Tiden nicht benombden, dar ſcotde we neüe Anſpracke mer an hebben, were ock, dat we darumme tweygende werden, dat uſe Here, eder ſin Capitel ſpreken, dat vorbenomde Gud, al, eder en Del horde in de vorbenomden Vogedie, eder to den Sloten, und we ſpreken id en Horde nicht darin, und were

were use, des ſkolde we bederſid gan uppe Herrn Hannß van Ditforde, de ſkolde seek des bevragen na Cuntſkap, wat de ſprecke binnen veer Wercken darna, alſe men dat an one brechte bi ſinen waren Worden, eder bi ſineme Eyde, icht man ome des nicht verdraghen wolde, dar ſkolde we uns beyderſiden laten angenoghen, ock bekennen we, dat we in diſſen vorbenomeden Dorpen, de we uſeme vorbenomeden Herren, und ſinem Goddeshuſe gelaten hebben, neüe Vogedie mer hebben, ane den Voygedie, de to Qvedelingeborg tohört, den we on gelaten hebben, Geſchege ock, des Gott nicht wille, dat de vorbenamede Her Hannß van Ditforde afginge, binnen diſſer vorgenomden Tid, alſe he dit enſcheden ſkolde, wenn we denne koren, ute uſes Heren unde ſines Goddeshuſes beſetenen Mannen, de ſkolde us dißes enſcheiden, alſo, alſe Her Hannß ſkolde und unſe Herr und ſin Goddeshuß ſkelden dat met ome Vermoghen, dat he dat dede, ock is gedeydinget umme de Dorp und umme dat Gut, dat hierna beſkreven ſteit, Dedeleve, Dingeldeſte, Holtenme, Ditforde, Overn, Runſtede, Weddersleve, Bernſtorp, Kemeritz, Rederohde, Dentzerode, Rodetzen, Hadeborne, Rodewelle unde Dorp overn und undern Wederſtede, bi Hetzſtede, de uſe Here Anſpract, dat ſe ſkolden horen to den Slote Crotdorp, Lewenberg, Gherſtorp und Hetzſtede, de ſe os afgekofft und afgewunnen hefft, und to der Vogedie to Qvedelingeborg, dat he der Anſpracke vortiget, wat aver uſe Here und ſin Goddeshuß in den Dorpen und andern Gude gehabt hebben erſe os de vorbenamede Slot und Vogedie afkofften und afwunnen, dat behalten ſe, wat eck uſe Here edder ſin Goddeshüß na diſſer Tid mehr befragen können, dat to den vorbenomeden Sloten und in de Vogedie horen, dat bi namen in unſen Sunebrefe nicht ein Stück de we on gegeven hebben, dat ſkolde we an folgen laten, alſe vorder, alſe we on des bekenden, dat et darto hort, bekende we des aver nicht, ſo ſkolde we eder uſe Erven, na Uſene Dode dat beholden mit uſen Eyden, dat et dar nicht to herde, und ſo ſkolde uſe Here und ſin Goddeshuß van der Anſprecke laten, und os dar nicht an hindern. Or ſkal diſſe gegenwerdige Breff to den erſten Breven, de we uſe vorbenomeden Heren Biſkop Albrecht und ſineme Goddeshuſe geghewen hebben, nicht ſchelen, ſondern we ſchelen de erſten Breffe mit diſſen halden, an dat Gut, dat hir utgenommen is, dat we alle diſſe vorbeſchrevene Stücke ſteve und gantz holden willen dat beve we uſeme vorbenomeden Heren Biſkop Albrecht van Halberſtadt Hertzoghen Albrecht Sone van Brunswig und ſineme Goddeshuß in guden Truwen in diſſem Breve, den we on gegeven hebben to ener Betuchniſſe alle diſſer vorbeſchrevenen Stücke, mit Uſen Ingeſegelen truwenlecken, beſeghelt na Godes Bort dritteyn hundert Jar in deme ennen und veftigeſten Jare an Sunte Katherinen Avende der hilligen Jungfruwen.

(L. S.) (L. S.) (L. S.)

Bern. Sen. Com. Reinſt. Bernhard. Jun. Albertus, Com. Reinſt.

X.

Ordnung und Satzung zwiſchen Chur-Sachſen und Conſorten an einem, und dem Stifft Halberſtadt am andern Theile, wegen der Geiſtlichen Gerichte, de Anno 1439.

Im Namen des HErrn Amen.

IM Jare von der Geburth Chriſti Tauſend vierhundert, im neun und dreißigſten Jare in der andern Indiction am Sonnabendt des drey und zwenzigſten Tages des Monnden Septembris bey Veſperzeit, als der iſt ledig geweſt der Stul zu Rome, durch abgehen und Todes halben des Babſts Eugenii, zu Jßleben in der Stadt, die dann gehöret in den Bann zu Halberſtadt, in eynem gemeynen ſteynen Hauße der gnanten Stadt, in Beywesen meyner eins offinbars Schreibers unde der Gezeugen hierunder geſchriben, die darzu geheiſchet, gefordert und gebeten ſindt perſönlich erſchinen die Wirdigen und achtbarn Herrn, Herre Johannes Swopenflogel in deme geiſtlichen Rechten Doctor, vnnd Techandt zu Hildesheym, und Gerhardus Könecken in den geiſtlichen Rechten Licentiat, Thum-Herrn zu Magdeburgck, und des Erwirdigen in Got Vater und Herre, Herrn Borckardt von den Gnaden Gotis und des Stuels Stuls zu Rome ein gewelter vnnd beſtetigter Biſchoff zu Halberſtadt, vnnd das Capittel der Kirchen zu Hildesheim eins Teyls vnnd des Wirdigen Heinricus Bodelſtet in Rechten Doctor, Techandt der Kirchen, vnnſer lieben Frauen zu Jſennach, Menz-Bannes vnnd Kanthor von Gotha in beyden Rechten Doctor, Thumherre der Kirchen zu Erffurdt Sancti Severi des obgeſchriben Banns, vnd der Erwirdige in Got Vater und Herre, Her Johannes von Gots Gnaden, Biſchoff zu Merßburgck, vnd der Durchleüchtigiſten Hochgebornen Hern Lantgraven, Marggraven, der Wolgeborn Herrn Graven vnd Banerhern, nemlich Friederich, vnndt Wilhelm von Gots Gnaden Herzegen zu Sachßenn etc. ander Teyls etzlicher Irrunge vnd Gebrechen halben des Bannes, oder der geiſtlichen Beſwerunge der geiſtlichen Richter, vnd die beyde Doctores vnd Licentiat haben derhalben bereth, vnd vnder den Parten beſprochen, Inmaſſen hirnach volgt, im Namen vnnſers Hern Amen, zewiſchen den Erwirdigen in Godt Vater und Hern, Herrn Borckardt gekornnen und beſtetigeten Biſchoff zu Halbirſtat und ſein Capittel der Kirchen zu Halbirſtatt vnd auch der Geiſtlichen Richter daſelbſt Officialy vnnd Commiſſarien ein Teyls vnd den Erwirdigeſten in Godt Vater vnnd Herrn, Hern Johann von Gots Gnaden, Biſchoff zu Merßburg, vnd der Durchluchten Hochgeborn Hern Fürſten Landtgraven in Doringen, vnnd Marggraven zu Meyſſen, Bernhart Fürſtin von Anhalt, Heinrich der elder vnnd Heinrich der jünger Grafen zu Swarzburg, Volradt vnd Günther Grafen vnnd Hern zu Mantzfelt, Brun edeln Hern zu Qvernfurdt vnd den andern, die in Beylegen in dem Stifft zu Halbirſtadt wertlich Gerichte haben, ander Teyls, der geiſtlichen Forderunge halben, haben Wir beſprochen vnnd geordennt, als hir noch volgt: zu vor meydenn vff daß das nymands nach kein Perſon, eine Sache adder Sachen die do nicht geiſtlichen iſt addir ſindt vnnd vor einen wertlichen Richter geendet waſerley Weyſe ader die darnach hengt ungeſcheiden vor wertlichen Rechte in geiſtlich Gerichte nicht getzogen werde, So wollen wir, ſo einer in geiſtlich Gerichte getzogen oder geladen wirdt, umb wertliche Sache, oder umb Sache die in wertlichen Gerichte geſcheiden iſt, ader noch ungeſcheyden hengt, und vor dem geiſtlichen Richter, von dem der geladen iſt, ſo ausgeſagt wirt, vnd das brengt, vnd Brieff ertzeigt von ſeinem Juncker, Vogte adder ander Ampt-Leüten ader von ſeynem Pfarner, ader vom Rathe einer Stadt, ader von zweien Scheppen, die das bey iren Eyden ſchreyben, adder bey deme Eydt ſeynes Ampts von ſich ſagit, So ſol der Geiſtliche Richter, vor dem die Sache hengit, vber die Sache nicht mehir richtenn, und den Clegir mit der Sache vor den wertlichen Richter weiſen, ſechs Wochen noch wertlichen Rechte, addir in Freüntſchafft zu entſcheiden, und denn ſal der Beclagte dem Clegir von ſeinem Juncker addir Richter eyn ſicher vngeverlich Geleyte zu vnd abe die ſechs Wochen ſchicken vnd erlangen, daß der Cleger ſeyne Sache vor des Beclagten Richter freylich vnd ſicher möge in Rechte ader Früntſchafft fordern, wer es aber daß dem Cleger in ſulcher zeit vom wertlichen Richter Rechtes geweygert vnnd nicht gehulffen würde, ſo ſal vnd magck der Cleger ſeynne Sache vor dem geiſtlichen Richter wider anfahen vnnd ſuchenn, wer es aber, daß der Cleger in den ſechs Wochen ſein Sache vor dem wertlichen Richter nicht gefordert het, vnd gleichwohl widder vor dem geiſtlichen Richter qweme Rechts bey Jme zu fordern So ſal ihn der geiſtliche Richter verhören, ab Er die Sache vor wertlichen Gerichte geſucht vnd ab Jm Rechts geweygert iſt worden, doch ſal das ſtehen vf Antwurt des Beclagten in geiſtlichen Gerichte.

Item kein geiſtlich Richter ſal vonn ſeynes Ampts wegen laden adder citirn von ſunderlicher Erforſchunge wegen es ſey denn, daß er es vor war wiſſe, vnd ſo der vorgeladenne Mann begert vnd bittedt, daß man ihn der Schuldt als ihn dan der Richter ſchuldiget, bewerhe und vbirkome, So ſal der Richter, addir der, der ihn ſchuldiget, ſolche Schuldt und Zuſag bewerhen vnnd vbirkomen vbir jn vnnd ſo es der Richter bewerth, So ſal ſich der Beſchuldigte der vbir ſalp Dritte entledigen vnd entſchuldigen, iſt es aber daß der Beſchuldigte vom Richter Bewerung vbir in nicht heyſcht addir begert, So mag ſich der Beſchuldigte allein mit ſeynen Eyd darvon ziehen vnd entledigen.

Vnnd ſunderlichenn, ſo wollen wir, daß der Geiſtlicher Richter kein Eheweyp die bey iren elichen Manne iſt umb Ebrechereye, ader Vbertretunge willen, citirn oder laden ſol, Es ſey dan daß die zuvor in Synodo adder inn ſende von den Rügenmeiſtern gerugit und beſagit werde, und das Gerichte jrer Vbertretunge ſal nicht geruigt werde von wenigck Leüten, ſunder ſie ſal berüchtiget ſey von meyſten Teyl irer umblangck Nackebur, ander ſal der Richter ſie nicht derhalben laden noch citirn, doch ſo ſal gnugck ſeyn ſolch Gerüchte mit zweyen waren Gezeügen ein Frawe zu vbirkomen.

Item wirt ymandt umb Vbertretung der Ehe geiſtlich geladen, vnd des vberwunden, den ſal der Richter ſtraffen und büeſſen vnd ſo er gebüſt hat, vnd darnach von ſolcher Vbertretung nicht leſt, So ſal in der Richter in Bann thun vnd nicht eher abſolviren von dem Bann, Es ſey denne, daß der Geſchuldigete von ſeynen weltlichen Hern ader von Rathe Briefe brenge, daß er von ſolcher Buſereye vnnd Awitzigkeit gelaſſen habe, wer es aber daß eyn Official, ader ein geiſtlich Richter vonn eynen ſolchen eyn jerlich Geldes vertracht neme, und ſulche Vnbilligkeit zuliſſe, wiſſentlich oder waſſerley Weyſe ers ſuſt zuliſſe durch Gunſt ader ſuſt, So ſal der Richter darzu gezwungen werden, daß er zweymal ſo vil gebe, als er zur Buſſe vonn den Vbertreter genommen hat, ſolches ſal man geben armen Leuthen, adir ſuſt zu Gotsdinſte, inmaſſen ſulchs im Heiligen Concilio zu Baſel von den vffinberlichs vnelichen Zuſamenlegern beſloſſen und löblich beſtettigt iſt.

Item ſo eyner Interdictus iſt, den ſal man vor weyſen und ſo er wegck iſt, ader dem Richter Willen gemacht hat, alßbalde magck man widder ſingen, er ſal auch in die Stat nicht wider komen, er ſey den gnüglich vnd volſtendiglich abſolviret, vnnd ſo er widder vngeabſolvirth alßo vffgenommen würde ſo ſal man halden interdi-

ckam vnd der Richter sal mit seinem Proceß noch Bestetung des heiligen Concilio zu Basel procedirn und volfarnn.

Item des sollen die Brievetreger der geistlichen Richter in der Hern Lande seylich seyn vnnd sullen vnd mögen die Briefe sicher tragen, wu die hin gehörnn.

Item wirt eyner oder eyne citirt umb vnd von Ampte wegen er sey vnschuldig ader bueße, so sol man in auß dem Register thun, gantz umbsust vnd ane Gelt vnd sal in umb der Sache nicht mehr anlangen noch fordern.

Item so eynen Gemeinschafft verbotten ist, so sal der Richter nicht dan viere derhalben laden, die er weiß daß die Gemeinschafft mit Jm gehabt haben vnd die viere sallen von Cleger genant werden so sal ihn der Richter gebieten, daß sie mit eynen sulchen nicht Gemeinschafft haben wu sie es alßdann nicht liessen so magck er sie derhalben bannen und vermanen daß sie vor kommen vnd sagen adder brengen vff wu: umb ers so nicht thun solle, komen sie dann vor und sagen, sie haben nicht mit ihm Gemeinschafft gehabt, so gebort daß deme Cleger beyzubrengen wu ers alßdann nicht beybringen kann, so sal er den jhenen Kost und zehrung legen, und widder sie umb des Stückes willen nicht ferner procedirn.

Item alschir volgit sal man die Proceß bezalen vor ein Citacien sechs Halberstadisch Pfenige. Item vor ein Monicien eyn halben Schillingck, Item vor ein aggravacien achthalben Pfenig; item vor ein Participacio zwene Schilling Pfennige. Item vor ein Cessacio vier halbe Schillinge. Item vor ein Interdict acht Schilling Pfenige. Item vor ein absolucien drey Schillinge, zwene Pfenige.

Item der Official und die andern Geistlich Richter sollen nicht fordern Rechnunge von den Vorstenden ader alterleuten der Kirchen oder Gotsheußer der Kirchen Güter halben. Es sey dan, daß sie die zuvor vermahnen daß sie in vier Wochen nach der Vermahnunge vor irn Pfarnern vnd Pfarleuten Rechnunge thun, und des gnügliche Witterunge von irn Pfarnern vnd Pfarleuten gewinnen erzeigen und erliegen, vnd so sie das nicht gethun können, so sollen dieselbigen geistliche Richter solche Vorstender vnd Alter Leut darzu zwyngen, daß sie gnügliche Rechnung thun müssen vnd anderst nicht.

Item die Geistlichen Richter sollen nu hinforder kein Menbran das syndt vngeschribne Brive ymands versigeln, adir die eyner selbst geschriben hette, sondern die Brieffe sollen von den Procuratoribus der Gerichte geschrieben werden, vnd vnden an sal sey ein Handschrifft eynes bekanthen Notarien.

Item die Pfarner sollen keyn Copien vorkundigen addir zu sich nehmen er habe den das Original gesehen vorsiegelt vnnd mit Handschrifft eynes Notarien adder des Richters selbst vormerckt vnd getzeigennt.

Item Freyheidt der Priester adder der Gelarten vnd auch der Kirchen sal der Bischoff halden als er vam Rechtswegen pflichtigck ist.

Item alle geistliche Richter mögen sich gebrauchen ires Gerichtes mit des Bischoffs Gerichte gleich, sunder so ein Sache henget vor eynen Geistlichen Richter vnnd der andere Richter wolt in der Sache auch anlangen, das sal nicht geschehn, sunder sal vor dem ersten Richter zu Ende kommen vnd außgetragen werden, des sollen die andre Richter so begnügt seyn.

Dieser alle hievor geschrieben Punct vnd Artickel haben wir alzo zu bleyben begriffen vnd gesazt, sey auch recht vnd billich, alßo erkanth vnnd die darnach durch eynen uff in bar Schreyber lassen befestigen vnnd vor deme Erwirdigen in Godt Vater vnnd Herrn Hern Johann Bischoff zu Merßburgck lassen lessen, der hat die so gehört, vnnd von der Hochgebornen Fürstin wegen Lantgraven und Marggraven vnnd der ander Hern, die bey in vnnd yrem Teyle gewest sindt alßo billich erkanth vnnd zugesaget, die vorgenanten Stucke stete vnd veste alßo zu halden, deßgleichen von Bischoff vnd dem Cappittel zu Halberstat vnd von den andern vff iren Ende auch gelobit alßo zu halden und zugesagt ist.

Des zu eynner Sicherunge vnd zu eynem Bezeugen bin ich Heinrich Cumpar offenbar Schreyber, von den genanten vnnd obgeschreben Herrn darzu geheischt, gefordert, vnnd gebeten die Dingck, wie obin angezeichendt allirmasse so gehördt vnnd gesehen, vnd bin darnach gebeten eyn offenbar Instrument ader al vil der Noth sey würde zu machen, vnnd darumb habe ditz Instrument darüber gemacht, vnnd myn eygen Hantschrifft zu Kuntschafft onden angeschriben, mit meynem Namen Zunahmen und Gewercke getzeichnidt und zu Getzeugen gerufen, den Wirdigen Hern Petern Loße Thumherrn zu Merßburgck, Thomam von Bottelsict Cantzler, Hinck Flochn Hinck Hacken Ritter, Hanns Gusaw, Friedrich Wirtirn, Heinrich Griffogil vnd andir vil meher die darzu gefordert wurden. Vnd zu mehr Bekentnis haben wir Bischoff zu Halbirstadt vor vnns, vnser Cappittel vnnsern Official, vnnd alle Geistliche Richter vnnsers Stiffts, vnd auch wir das Cappittel vnnser grossen Sigilla vnden an diesen Brieff lassen hengen eyns Teyls, und Wir von Gots Gnaden Friedrich vnnd Wilhelm Herzoge, Lantgraven etc. vor vnns vnd die vnsern die vns zustehen, haben Wir auch vnser itzlicher sein Insiegel vnden an diesen Brieff thun hengen anderteyls, vnnd als die obangeschrieben Ding verzeichent sindt nu vnnd ewiglichen zu halden sollen werden. Datum.

XI. Chur-

XI.

Churfürst Friedrichs zu Sachsen Uberweisung des Dominii Directi über Schloß und Stadt Hettstadt an den Bischoff zu Halberstadt, de Anno 1442.

Wir Friedrich von Gottes Gnaden, Hertzog zu Sachsen, bekennen offentlich in diesen unsern offenen Briefe, vor allen denen die ihn sehen, hören oder lesen: Nachdem als der Hochgebohrne Fürste, unser lieber Bruder Hertzog Wilhelm und wir in dem Jahre, da man schrieb nach Gottes Geburth MCCCC. und im XXXIXten Jahre, Hettstedte Schloß und Stadt den Edlen und Wohlgebohrnen Vollrathen, Günther und Gebhardten, Gevettern Grafen und Herren zu Mannsfeld, und ihren Erben recht und redlichen verkaufft, sie auch damit zu männlichen Lehen belehnet haben; Als haben wir uns mit Rathe, Wissenschafft und Wollwort unser Räche, mit dem Ehrwürdigen in GOtt Vatter und HErrn, Herrn Burckhardten Bischoffen zu Halberstadt, gütlichen u. freundlichen vertragen, alsо daß der obgenannte unser Herre von Halberstadt, Seine Nachkommen und Gottes-Hauß zu Halberstadt die Lehen oder Schloß und Stadt Hettstädte mit ihrer Zubehörunge haben und ewiglich behalten sollen, und die obegenannten Grafen und Herren zu Mannsfeld, und ihre Männliche Leibes-Lehens-Erben, das von ihm und seinem Nachkommen zu Männlichen Lehen empfahen und haben sollen, und Wir obgenannter Friedrich Herzog zu Sachsen etc. weisen die obgenannte Herren Vollrathen, Günthern und Gebhardten Gevettern Grafen und Herrn zu Mannsfeld, und ihre Erben mit solchen Lehen, Schlosse und Stadt Hettstedt, mit aller seiner Zubehörunge, an den ehegenannten Herrn Burchardten Bischoffen zu Halberstadt, seine Nachkommen, Capitel und Gotteshuß, **das von ihm und seinen Nachkommen zu Männlichen Lehen ewiglich zu empfahen**, in Krafft dieses Briefes, und wir obgenannter Hertzog Friedrich und unser Erben verziehen uns **solcher Lehen, Gelobde, und Huldunge** mit aller Gerechtigkeit, die wir an den genannten Herrn von Mannsfeld, dem Rathe und Gemeinheit des Schlosses und Stadt Hettstädte, und aller ihrer Zubehörunge etc. hatten, und sagen und lassen sie solcher Lehen Gelobde und Eyde und Huldigunge qvitt, ledig und loß, in Krafft dieses Briefes, und wir und unsere Erben sollen und wollen, von der vorgenannten Unterziehunge, Lehn, Gelobde, und Huldigunge wegen, uns keinerley Gerechtigkeit, noch Sache behalten, ohne alles Gefehrde. Des zu wahrer Bekanntnüs ꝛc. Actum Aldenburg, post Cantate Anno MCCCCXLII.

XII.

Diploma, vermöge dessen die Aebtißin Sophia zu Gandersheim ihren halben Theil an Burg und Stadt Dernborck mit allen derselben Pertinentien cediret, de Anno 1481.

We Sophia, van Gottes Gnaden, geborne Hertzogin von Brunswig, Ebtisse des Freyen Weltlichen Stiffts tho Ganderßheim, bekennen offenbar mit diesem Brieffe vor uns, unse Nachkommen, unde nachdeme de Edle, Wohlgebohrne Herr, Grafe Ulrich de Oeldere von Reinstein mede thobehueff sines Veddern des Jüngern Grafen Olrichs, von Uns und Unsern Stifft tho Gandersheim, de Helffte de Borch und Stadt tho Dernebordh mit aller öhrer Thobehörung und Rechtigkeit, und ieglichen andern Gütern hernach benahmet, tho rechten Männlichen Lehn entfangen, unde öhre Oeldern und Vorfahren, den dat tho Rechte gehörde, von uns und unsern Vorfahren, des Glück auch entfangen hebben und die andere Helffte von dem Stifft tho Halberstadt tho Lehne hebben und wiewohl datsülbe Stifft tho Halberstadt, seckde gantze Borck und Stadt Dernborck met aller Thobehörunge und Rechtigkeit tho Lehne thostehet, das we ohne doch nicht mehr van de Helffte daran thostan.

Und bat nun förder nein Thwietracht oder Unwille thwischen unsern und dem Stifft tho Halberstadt entstahn dörffte, hebben we met wohlgedachten Rechte dem Ehrwürdigsten in GOtt und Hochgebohrnen Fürsten, Herrn Ernst, Administrator der Kercke tho Magdeborch und Halberstadt, Hertzogen zu Sachsen, Landgrafen in Thöringen und Marggraffen tho Meissen, Unsern leven Herrn und Ohmen, unde dem Würdigen und Erbarn Herrn Balthasarn, Dom-Probsten, Johann Deckern und gantzen Capittel siner Kercken tho Halberstadt, und alle öhren Nachkömlingen, alle sothane Lehne Eigenthome und Rechtigkeiten, so We und Unser Stifft tho Gandersheim an der Borck und Stadt vorbenandt, und alle öhre Thobehörung, met den Lehen-Gütern hebben mögen, und dartho de Brenden belegen um und vor der Stadt Dernborck, de Voigtey über Dernborck, 3. Höfe Landes tho Bönhusen, 6. Hofe tho Brackenstedte, achtein Höfe und 6. Hoffe tho Twichhusen, mit de Voigten über selbe Dorp 6. Höffe tho Ustebe, die Holtmarcke twischen Reinstein und Laugenstein; item 500. thwelff an Gelde, vor den Vorwercke tho Twichhusen; item einer Höfe tho Graten-Godenhusen; item noch eine Höfe tho Godenhusen, eine Hofe tho Dandorp, eine Hove tho Weddersleben, eine Vorschleve

tho

tho Redeber, und de Möhlen; item twe Hove tho Marßleve; item den Wamberg, da man den Jſenſtein brickt, by der Koldenbede, thwe Pfund Geldes tho Wannslebe, unde vefftig Malder Korn darſulbeſt, eine Holtmarck genant dat Heimholt, und thwe Höfe daſelbſt; item ein Holt vor dem Schlitberge, item 3. Höfe tho Orden, de Vogedie über den Wald, tho Velckeroda, twe Höve Landes to Suwershuſen, und alle de Felder, de thor Grabeſcharr gelegen hefft to Redeber, eine Holtmarck tho Bentzingeroda mit einem Garten, thwe Hofe tho Minßleben, und alle dat Gut, dat de von Heimborck gehat hebben, tho Ohndenhuſen, und de Voigtey over alle Güter, de de behört, tho Gandersheim, von dem Theile des Berckes mit allen andern Güdern, ſo eeck de Herren von Reinſtein von unſern Stifft tho Lehn gehen und hebben, de ſien benahmt oder unbenahmt, rechtes und redliches Kopes verkofft, upgetragen und verlaten; verkopen, verlaten und uptragen in Krafft dieſes Brieffes vor twe hundert und veer und thwintig gute vollwichtige Reinſche Goldſt. de uns de vorbenahmte Herr gütlichen wol tho Dancke vergönnet, ofengetald und betald hebben. Unde we Sophia Fürſtin vorbenandt, weſſen der vorgenandten Herrn von Reinſtein, beede alle öhre Erben mit ſolchen vorbenahmten Gütern, und Lehnen an den vorgedachten Unſern leben Herrn und Ohmen und ſine Nachkommen, alle unſe unde Unſers Stiffts tho Gandersheim Eigenthum und Rechtigkeit daran verlaten des Herrn von Reinſtein der Hulde, Eyde und Lehens-Pflicht uns derowegen gethan oder deshalb pflichtſchuldig ſeyn mögen, unde hedden unde Weſen leven Herrn unde Ohme, ſine Nachkommen und Kercken tho Halberſtadt der vorbenandten Güter, alle in de Rechte hebbende Brückende Wehre und Frau Weſen, vor Recht und Einſprecke, wer das noth unde behelves iſt, unde vor uns tho Rechte geſcheehet wird. Dieſes tho Ohrkunde unde rechten Wiſſenheit hebben We unſe Siegel wirlicken met guten Wellen heten hengen an düſſen Breff, de gegeven eß nach de Menſchwerdung unſe Herrn JEſu Chriſti, duſent veerhundert, darnach in de ein und Säventigſte Jahre, am Tage Sancti Jacobi, des hilligen Apoſtels.

XIII.

Tauſch-Brieff zwiſchen dem Stifft Halberſtadt und der Abtey Michelſtein, vermöge deſſen jenes dieſer das Dorff Haſelendorff vor das Dorff Schadeleben vertauſcht, de Anno 1520.

Wir Allbrecht von Gottes Gnaden der Heiligen Römiſchen Kirchen des Tituls S. Chryſogoni Prieſter, Cardinal, zu Magdeburg, und Maynz Ertz-Biſchoff, Primas, und des Heiligen Römiſchen Reichs in Germanien Ertz-Cantzler und Churfürſt, Adminiſtrator des Stiffts zu Halberſtadt etc. Bekennen und thun kund öffentlich mit dieſem Brieff, vor Uns, und Unſer Nachkommen Biſchöffe zu Halberſtadt, daß Wir mit Wiſſen, Willen und Vollwort der Würdigen und Ehrenhafftigen, unſerer lieben Andächtigen Dom-Dechents, Elteſten und Capitels derſelbigen unſerer Kirchen zu Halberſtadt, auß zeitigen gehabten Rathe Uns mit dem würdigen Herrn Antonien, Abte, Herrn Gallen Riper Priorn, Herrn Johann Kucken, Sub-Priorn ſammt dem Capitul und Convent des Cloſters zu Michaelſtein Ordens Ciſterienſis, von wegen der zweyen Dörffer und Feldmarcken, alß nehmlich um das Dorff Haſeldorff, das bißhero uns und unſerm Stiffte zu Halberſtadt, mit aller Zubehörung und Gerechtigkeit zuſtändig geweſt, und um das Dorff Schadelebe, welches auch biß dahero mit ſeinen Zugehörungen und Gerechtigkeit gedachten Abbte und Convent zugehöret hatt, eines ewigen unwiederrufflichen Wechſels und Contracts, wie hernach folget, vertragen und vereiniget haben. Vertragen und vereinigen uns das auch alſo gegenwärtiglich in und mit Krafft dieſes Brieffes, und nehmlich alſo: Daß nun hinfürder das Dorff Schadeleben, das bißher gedachtes Abbts und Convents geweſen, mit denen Veldmarcken, Zehenden, und Weitflecken, ſo hinab nach den See wart ſtoſſen, nach Anzeigung etlicher Verſteinigung und Vermahlung daſelbſt ufgerichtet, ſammt aller und jeglicher Zubehörung nichts außgeſchloſſen, Uns, und unſerm Stiffte Halberſtadt, gantz vereygent ſein und bleiben ſoll, daß hinfürder vor uns und gedachten unſern Stiffte zu genieſſen und zu gebrauchen, in allermaſſen obgenannter Abbt und Convent bemeltes Cloſters Michaelſtein daſſelbige hiebevor und bißher gebrauchet und genoſſen haben, ſonder Gefehrde. Darentgegen ſoll das Dorff Haſeldorff, das zuvorunſers, und unſers Stiffts Halberſtadt geweſt, mit allen ſeinen Zubehörungen Zehenden und Gerechtigkeiten, nichts außgeſchloſſen, und inaller maſſe, wie wir das gehabt und gebraucht haben, nun hinführo bemeltes Abts und Convents ewiglich eigen ſeyn und bleiben, des in aller Maſſen, wie wir das gehabt, von Uns und männiglich ungehindert zu genieſſen, und zu gebrauchen, getreulich, ſonder aller Gefährde. Deß wir auch zu Urkund und Bekräfftigung, und zu ewiger Beſtätigung ſolches Wechſels und Contracts unſer Ingeſiegel mit Wiſſen an dieſen Brieff vor uns, und unſere Nachkommene Biſchöffe zu Halberſtadt haben laſſen hängen. Und wir Johannes von Marenholtz, Thum-Dechant, Michel von Stam-

Stammer, Elteſter und Capitel gemein der Thum Kirchen zu Halberſtadt, bekennen auch vor Uns und unſere Nachkommen, bey der Kirchen zu Halberſtadt, und desgleichen Wir Antonius, Abte, Golle Prior, Johannes, Subprior, Capitul und Convent gemein, des obgenandten Cloſters zu Michelſtein, bekennen auch inſonderheit vor Uns, und alle unſere Nachkommen, daß der obgeſchriebene Wechſel und Contract, wie der geſchehen, und von Wort zu Wort hier oben geſchrieben ſtehet, mit unſer aller guten Wiſſen und Wilen, und Vollworte geſchehen ſind. Thun und geben auch unſer Vollwort und Bewilligung darzu, bekräfftigen und ratificiren auch denſelbigen, ewigen Wechſel und Contract vor Uns, und alle unſere Nachkommen, gegenwärtiglich, inn und mit Krafft dieſes Brieſes, an den wir auch des zu Bekäntniß unſer, Capitels, Abtey und Convents Ingeſiegele neben hochgenantes unſers gnädigſten Herren Siegele mit Wiſſen haben laſſen hängen. Der geben iſt zu Halle auf S. Moritzburg am Donnerſtag nach Diviſionis Apoſtolorum nach Chriſti unſers HErrn Geburth funffzehen hundert, darnach im zwantzigſten Jahre.

XIV.

Hertzogs Julii zu Braunſchweig Revers, daß er dem Stifft Halberſtadt, wegen der von ihm empfangenen Lehen-Stücke und Anwartſchafft auff Reinſtein, treu und hold ſeyn wolle, de anno 1583.

VOn GOttes Gnaden, Wir Julius, Hertzog zu Braunſchweig und Lüneburg ꝛc. Vor Uns und Unſere Erben hiermit öffentlichen thun kund und bekennen; Nachdem der Hoch-Ehrwürdige, Hoch-gebohrne Fürſt, Herr Heinrich Julius, Poſtulirter Biſchoff, Adminiſtrator der Stiffter Halberſtadt und Minden, Hertzog zu Braunſchweig und Lüneburg ꝛc. Unſer freundlicher lieber Sohn und Gevatter mit Conſens und Bewilligung der Ehrwürdigen, Ehrenveſten, Unſerer lieben Andächtigen, Ehren Dohm-Dechandt, Senior und Capittul-Gemeine, Ihro Liebden Biſchöfflicher Kirchen daſelbſten Uns und Unſere Männliche Leibes-Lehens-Erben, mit des wolgebornen Unſers lieben getreuen Bothen und ſeiner jüngern Vettern, Graff Ernſtes Wohllöbl. Gedächtniß nachgelaſſener zweyen Söhne, als Graff Ernſten und Graff Merten, aller Grafen und Herren zu Regenſtein und Blanckenburgck und derſelben Männlichen Leibes-Lehens-Erben, von Seiner Liebden und derſelben Stifft Halberſtadt habenden und tragenden Lehen-Gütern zur geſamten Hand inveſtiret und beantwortet ꝛc. Daß Wir Uns gegen Seiner Liebden und derſelben Nachkommen kräfftigſter und beſtändigſter Weiſe obligiret und verpflichtet, obligiren und verpflichten Uns auch hiermit, und in Krafft dieſes Brieffes, vor uns und Unſere Männliche Leibes-Lehens-Erben, bey Unſern Fürſtl. Würden und Ehren, daß Wir Seiner Liebden, derſelben Nachkommen, und Stiffte treu und hold ſeyn, der und deſſelben Nutz, Aufnehmen, Wohlfart und Gedeyen, ſo viel uns immer müglich, und eigenen und gebühren will, befördern, Schaden und Nachtheil verhüten, daneben auch Sr. Liebden und derſelben Stifft die gebührliche Roß-Dienſte auff obbemeldter Graffen Fall und gäntzlichen Abgang, auch alles ander ſo Seiner Lbden Vorfahren und dem Stiffte geleiſtet oder zu leiſten ſchuldig geweſen, und noch, durch tägliche Gräffliche oder Adels-Perſonen thun und leiſten, auch die Lehn, ſo offte die zu Falle kommen, gebührlich proſequiren wollen; Im Fall auch Seine Lbd. oder derſelben Nachkommen und Stifft, dieſer Beantwortung und Sambt-Belehnung halber, etwa von iemands, wer der ſeyn möchte, in Rechtfertigung, Koſten, Schaden und Nachtheil geführet werden ſolten, wollen wir S. Lbd. und derſelben Dom-Capittel und Stifft deswegen in omnem eventum vertreten, benehmen, frey, ſicher und Schadlos halten. Ingleichen auch, da etliche Stücke in den Lehn-Brieffen geſazt, ſo mehrgemeldte Graffen von Seiner Lbd. und derſelben Stifft zu Lehen getragen, oder aber ietziger Zeit nicht mehr in poſſeſſione und Gewehren hätten, ſoll Seiner Liebden und derſelben Stifft Uns und unſeren Männlichen Leibes-Lehens-Erben alsdann dieſelben, Krafft gethaner Sammt-Beleihung, zugewehren, ingleichen nicht obligiret und verbunden ſeyn. Solches alles haben Wir, wie obſtehet, vor uns und Unſere Männliche Leibes-Lehens-Erben ſtet, feſt und unverbrüchl. bey Unſern Fürſtl. Würden und Ehren zu halten, angelobet und zugeſaget, verzeihen und begeben uns auch hiermit vor Uns und Unſere Männliche Leibes-Lehens-Erben aller Privilegien und Beneficien Geiſtlicher und Weltlicher Rechten, ſo Uns wider dieſe Unſere Obligation defendiren und ſchützen möchten. Uhrkundlich haben Wir Unſer Fürſtlich Innſigel an dieſen Brieff wiſſentlich hängen laſſen, und uns mit eigenen Händen unterſchrieben. Geſchehen und geben Heinrichs-Stadt bey Unſerem Hofflager, Donnerſtag nach Trinitatis, welcher war der 30. Monats-Tag May, im Jahre nach Chriſti, Unſers Herrn und Heylandes Geburt 1583.

Julius, mpr.

XV.

Des Postulirten Administratoris zu Halberstadt auch Hertzogs zu Braunschweig und Lüneburg Revers wegen der Lehen und Anwartschafft auf Reinstein, so er vom Stifft Halberstadt bekommen, de Anno 1592.

VOn Gottes Gnaden, wir Heinrich Julius, Postulirter Bischoff zu Halberstadt und Hertzog zu Braunschweig und Lüneburg, vor uns und unsere Erben hiermit öffentlich thun kund und bekennen, Nachdem wir mit Consens und Bewilligung der Ehrwürdigen und Ehren-Vesten, unsern lieben Andächtigen, Ehr Dohm-Dechant, Senior und Capittul-Gemeine unser Bischöfflichen Kirchen daselbst, weyland des Hochgebornen Fürsten, Herrn Julien, Hertzogen zu Braunschweig und Lüneburg, unsern freündlichen Geliebten Herrn u. Vatern, Hochlöblich und Christmilder Gedächtniß, und Seiner Liebden Männliche Leibes-Lehens-Erben, mit des Wohlgebornen unsers lieben Getreüen Bothen, und seiner Jungen Vettern Graff Ernsts wohllöblicher Gedächtniß, nachgelassener zweyer Söhnen, als Graff Ernsten u. Graff Marten, aller Graffen zu Reinstein und Blankenburg, und derselben Männlichen Leibes-Lehens-Erben, von uns und Unserm Stiffte Halberstadt habenden und tragenden Lehen-Gütern, zur gesamten Hand investiret und beanwartet, und nunmehr nach Absterben iezt hochgemeldtes unsers gel. Herrn Vaters, gemeldt unser Ehrwürdiges Dom-Capittul an statt und von wegen eines Bischoffs zu Halberstadt, uns und unsere Männl. Leibes-Lehens-Erben, als regierenden Hertzogen zu Braunschweig und Lüneb. u. wann deren keine mehr vorhanden, alsdann zu Mitbehuef die Hoch- und Ehrwürdige, auch Hochgeborne Fürsten, Herrn Philippum Sigismundum, Postulirten Bischoffen zu Oßnabrück und Verden, Thum-Probsten zu Halberstadt, Hn. Joachimum Carolum, Dom-Probsten Hocher-Stiffts Straßburg, und Herrn Julium Augustum, Probsten unsers Stiffts St. Blasii, in unser Stadt Braunschweig, alle Hertzogen zu Braunschw. und Lüneb., ferner zur gesamten Hand beanwartet, investiret und beliehen haben, daß wir uns gegen Ihnen und Ihren Nachkommen kräfftigster und beständigster Weiße obligiret, und verpflichtet, obligiren und verpflichten uns auch hiemit und in Krafft dieses Briefes, vor uns und unsere Männliche Leibes-Lehens-Erben und Mitbenandte bey unsern Fürstlichen Würden und Ehren.

Daß wir Ihnen, unsern und Ihren Nachkommen und Stifft, treu und hold seyn, der und desselben Nutz und Auffnehmen Wohlfahrt und Gedeyen, so viel uns immer möglichen, auch eignen und gebühren will, befördern, Schaden und Nachtheil verhüten, daneben auch Ihnen und dem Stifft die gewöhnliche Roß-Dienste auf gemeldter Grafen Fall und gäntzlichen Abgang, auch alles andere, so gedachten Grafen, unsern Vorfahren und dem Stifft geleistet oder zu leisten schuldig gewesen, und noch durch tugliche Gräfliche oder Adeliche Personen thun und leisten, auch den Lehnen, so offt die zu Fall kommen, gebührliche Folge thun wollen, im Fall auch Sie, unsere Nachkommen und Stifft dieser Beantwortung und Sammt-Beleihung halber, etwas von iemands wer der seyn möchte, in Rechtfertigung, Kosten, Schaden und Nachtheil geführet werden solten, wollen wir Sie und dem Stifft deswegen in omnem eventum vertreten benehmen, frey, sicher und schadlos halten. Ingleichen auch da etliche Stücke in dem Lehen-Brieff gesetzt, so mehrgemeldte Graffen von unserm Stifft nicht zu Lehen getragen, oder aber ietziger Zeit nicht mehr in Possession und Gewehr hätten, sollen sie und das Stifft uns und unsern Männlichen Leibes-Lehens-Erben, alsdann dieselben Krafft dieser Beleihung zugewehren, ingleichen nicht obligiret, noch verbunden seyn. Solches alles haben wir, wie obstehet, vor uns, unsere Männliche Leibes-Lehens-Erben und Nachkommen, stets, feste und unverbrüchlich bey unsern Fürstlichen Würden und Ehren zu halten, angelobet, und zugesaget, verzeihen u. begeben, uns auch vor uns und unsere Männliche Leibes-Lehens-Erben aller Privilegien und Beneficien, Geistlicher und Weltlicher Rechte, so uns wider diese unsere Obligation defendiren und schützen möchten. Uhrkundlich haben wir unser Fürstlich Insiegel an diesem Brieff wissendlich hängen lassen, und uns mit eigenen Händen unterschrieben. Geschehen auff unser Veste Wolffenbüttel, den 11. Augusti, Anno 1592.

Henricus Julius.

XVI.

Des Dom-Capituls zu Halberstadt Revers wegen des ihm von Hertzog Heinrich Julio zu Braunschweig und Lüneburg geschenckten Vorwercks Mülmcke und Dorffs Redeber, mit allen derselben Pertinentien, nebst hochbesagtem Hertzogs Donations-Brieff darüber, de anno 1599.

WIr Caspar von Hannenberg, Dom-Dechant, Johann von Brietzke Senior, und Capittel-Gemein der Bischöfflichen Kirchen zu Halberstadt, hiemit bekennen, Demnach der Hoch-

Hochwürdige, Durchlauchtige, Hochgeborne Fürst und Herr, Herr Heinrich Julius, Postulirter Bischoff zu Halberstadt, und Hertzog zu Braunschweig und Lüneburg, Unser gnädiger Fürst und Herr, Uns Seiner Fürstl. Gnaden Hoff Mulmcke samt darzu gehörigen Dorff Redeber erblich und eigenthümlich doniret und zugeeignet, laut darüber aufgerichteten Donation-Instruments, deswegen gegen Seine Fürstl. Gn. wir gantz dienstlich danckbar, und dasselbe um Seine Fürstliche Gnaden und das Hochfürstl. Hauß Braunschweig hinwieder nach Vermögen zu verschulden befleissen wollen, damit Seine Fürstl. Gnaden und derselben Nachkommen Nachrichtung haben mögen, welchergestalt und massen solche Donation ergangen, als bekennen Wir hiemit, daß dieselbe des und keines andern Innhalts, als von Worten zu Worten hernach folget;

Wir, von GOttes Gnaden, Heinrich Julius, Postulirter Bischoff zu Halberstadt und Hertzog zu Braunschweig und Lüneburg, vor Uns, Unsere Erben und Nachkommen, am Hertzogthum Braunschweig, hiemit öffentlich thun kund und bekennen, daß Wir aus reiffem und zeitigem gehabten Rath und guter Vorbetrachtung, den Ehrwürdigen und Ehrenvesten, Unsern lieben Andächtigen, Ehrn Dom-Dechanten, Seniorn und Capittel-Gemein Unser Bischöfflichen Kirchen in Unser Stadt Halberstadt, wegen vieler uns und unserm Hochlöbl. Hause Braunschweig je mehr Wege erzeigter mercklicher ersprießlicher Dienste und Willfahrung, sonderlich aber wegen der uns vor diesem zugesamter Hand verliehener und nunmehro eröffneter Grafschafften Hohn- und Regenstein, auch der Warbergischen und Samptlebischen Lehen-Stücken, unsern freyen Hoff und Vorwercke Mulmcke, samt und mit allen dessen Ein und Zubehörungen, beweglichen und unbeweglichen Gütern, was ietzo alda vorhanden an Wohnhäusern, Scheünen, Ställen, Ingedöhm, Geträydig, Fahrnüß, Acker-Gebäude, besähet und unbesähet, Viezucht, Schäfferey, Teichen, Teichstädten, Mühlen, Mühlenstetten, Gärten, Wiesen, Huten, Weyden, Trifften, Holtzungen, Brau-Gerechtigkeit, Wasser-Ströhme, Fischereyen und Jagten in den Gehöltzen und in dem Felde zum Hofe gehörig, Zinsen, Maltern, Renten und Einkommen, wo die gelegen. Item mit dem Dorff Redeber, so zu dem Hoffe biß anhero gebraucht, samt dessen Diensten, Zinsen, Maldern, Renten, Schoß und Steüren, mit Gericht und Recht über Halß und Hand, oberst und niederst, und allen andern Gerechtigkeiten und Zubehörungen, nichts ausgeschlossen, gesucht und ungesucht, immassen solcher Hoff-Mulmcke und das Dorff Redeber von Weyland den Wohlgebohrnen Graffen und Herrn zu Reinstein und Blanckenburg Seel. durch sich und andere Pacht und Pachts-Inhaber genutzet und gebrauchet, sie auch denselben nutzen und gebrauchen sollen und mögen, mit aller geistlichen und Weltlichen Jurisdiction und Bothmäßigkeit höhest und niederst über Halß und Hand, so weit sich die Marckscheidungen und Gräntzen solches Hoffes und Dorffes, und dessen obspecificirten Zubehörungen erstrecken, und allen andern Juribus, Rechten und Gerechtigkeiten, frey von allen oneribus & muneribus personalibus, realibus & mixtis, zuförderst GOtt dem Allmächtigen zu Ehren, dann zu einer ewig währenden Memorie und monumento perenni unser zu Ihnen und obgemeldten unserm Stifft Halberstadt habenden und tragenden gantz gnädigen Affection und Zuneigung vor sich und ihre Nachkommen, non singulariter, sed collegialiter, & tanquam Capitulum, zu ewigen Zeiten, und so lange das Stifft in seinem von dem Gottseeligen Fundatorn wohlgemeinten Stande und Wesen mit Verrichtung der Gottes-Dienste und Christlichen Ceremonien unverrückt bleibet, und nicht profaniret, und zu weltlichen Sachen gebrauchet und transferiret wird, erblich und eigenthümlich zu nutzen und zugenieſſen, donirt, zugeeignet, geschenckt und übergeben haben, doniren, zueignen, schencken und übergeben Ihnen solchen Hoff und Dorff samt angezogenen Zubehörungen, nichts ausgeschlossen, hiemit und in Krafft dieses Brieffs, in der allerbesten Form, Maß und Gestalt, wie solches zu Recht am kräfftigsten und beständigsten geschehen solte, könte oder möchte, daß sie dieselben von nun an für und für, als ihr und der Kirchen Erb- und eigenthümlichen Guth, ihrer besten Gelegenheit nach zum Amt Zilling nutzen, genieſſen und gebrauchen mögen, iedoch mit ausdrücklicher Reservation der Superioritat und Lands-Fürstl. Hoch- und Obrigkeit, geistlich und weltlich, uns derselben nicht als regierender Hertzog zu Braunschweig, sondern, als Bischoff zu Halberstadt zu gebrauchen, wollen auch solche Superiorität allen unsern Successoribus am Stiffte dergestalt, wie wir und unsere Vorfahren in gemeldtes unsers Ehrwürdigen Dom-Capittuls Amt Zilling bißhero exerciret, gleichergestalt und weiter nicht auf gemeldtem Hofe Mulmcke, desselben zugehörigen Dorff Redeber und andern Zubehörungen tam in personis quam rebus zu gebrauchen, kräfftiger Weise überlassen und aufgetragen haben. Wir behalten aber uns und unsern Nachkommen, als Hertzogen zu Braunschweig, vor die Collation der Pfarre zu Redeber, sowohl alle andere Geistliche und Weltliche, Adeliche, Bürger- und Bauren-Lehnen in dem Dorffe und andern dessen und des Hoffes Marckschei-

dung und diſtrictu gelegen, ſowohl auch alle andere Güther, Aufkünfften und Gefälle, von Zinſen und Renthen und andern Juribus und Gerechtigkeiten, ſo zu dem Gebrauch des Hofes Mulmcke als Pertinentien von Alters nicht deſtiniret, ſondern die Graffen zu Reinſtein zu Ihrer Haupt-Reſidenz Blanckenburg, Dorneburg oder andern Häuſern gebraucht haben. Wollen Ihnen auch ſolchen Hoff und Dorff, ſamt allen deren obſpecificirten Ein- und Zubehörungen gegen Männiglichs Anſprach iederzeit frey und ſicher in Gute und Recht uff unſere eigene Unkoſten gewehren, ſetzen ſie auch Krafft dieſes in eine würckliche, gerubigliche und ewige Poſſeſs und Gewehr ſolches obgedachtes Hofes und Dorffes, wollen ſie auch dabey Fürſtlich ſchützen. Verzeihen uns darauff wiſſentlich, vor uns und unſere Erben des Fürſtlichen Hauſes Braunſchweig, aller obgeſatzten daran gehabten Rechten, Juris Superioritatis, Jurisdictionis, Dominii, Proprietatis, Poſſeſſionis & omnium beneficiorum in genere & ſpecie, quæ hanc donationem firmare poſſent. Und nachdem ſolcher Hoff Mulmcke weyland Matthieſen von Veltheim, vor 21000. Thaler, mit unſerm als damaligen Lehens-Fürſten-Conſens unterpfändlich verſchrieben; Als obligiren und verpflichten wir uns und unſere Erben bey unſern Fürſtlichen Ehren und Würden cum renunciatione omnium exceptionum juris & facti, daß wir innerhalb dreyer Jahr ſolchen Pfandſchilling baar erlegen, oder gemeldte Veltheimiſche Erben in andere Wege contentiren und befriedigen, und die eingelöſete Brieffe und Jura unſerm Dom-Capittul zuſtellen, auch hinfort die Zinſe aus unſer Braunſchweigiſchen Cammer, oder andern unſern Grafſchafften Reinſtein und Blanckenburg Gefällen und Einkommen abtragen und es dahin richten wollen, daß gemeldtes unſer Ehrwürdig Dom-Capitul deswegen unbelanget bleiben ſolle. Ingleichen weil auch Graf Merten zu Reinſtein ſeel. nachgelaſſene Witbe ebenermaſſen mit unſerm Conſens uff ſolchen Hoff etzliche Leib-Renten vermacht, wollen wir dieſelbe gleichergeſtalt in andere Wege contentiren, und ſolche Leib-Rente aus andern unſern Reinſteiniſchen Gefällen, oder aber aus unſer Braunſchweigiſchen Cammer jährliches erlegen laſſen. Do auch ſonſten noch mehr uns ietziger Zeit unbewuſte Onera auf ſolchem Hoffe ingeſamt, oder etzlichen deſſen Pertinentien und Zubehörungen hafftend ſich ereignen würden, wollen wir ſie derſelben, ſie ſeyn ſo hoch u. gering, als ſie wollen, gleichergeſtalt iederzeit benehmen, und alſo denſelben von allen Beſchwehrungen liberiren und befreyen, als daß ſie mehrgemeldten Hoff und Dorff, in allermaſſen die vorberührte Graffen denſelben genoſſen, un wir ietzo, ausgenommen der Superiorität und Landes-Fürſtlichen Halberſtädtiſchen Hoheit, und was oben mehr excipiret, ſelbſt nutzen, nieſſen und gebrauchen können, aller Beſchwerung und Unpflicht frey, genieſſen und gebrauchen mögen.

Solte ſich auch über kurtz oder lang begeben, daß Ihnen von jemands hohes oder niedriges Standes, de facto und mit Gewalt, einiger Eintracht und Verhinderung, am ruhigem Gebrauch ſolches Hoffes und aller deſſelben Ein- und Zubehörung zugefüget werden ſolte, wollen wir ſie uff ihr Anruffen, wider unrechte Gewalt in ihrer Poſſeſſion mit aller unſer Macht auf unſern eigenen Unkoſten Fürſtlich manuteniren, ſchützen und handhaben. Treülich ſonder Gefehrde. Uhrkundlich haben wir dieſe Donation und Ubergabe mit unſerm anhangendem Fürſtlichen Inſiegel bekräfftiget und mit eigener Hand unterſchrieben, ſo geſchehen und gegeben iſt auf unſerm Hauſe Grüningen, am ſechzehenden Tag des Monats Decembris, nach Jeſu Chriſti unſers einigen Erlöſers und Seeligmachers Geburt im Eintauſend, fünffhundert und neun und neuntzigſten Jahre; Deſſen zu Uhrkund haben wir unſer Groß-Inſigel hieran wiſſendlich hengen laſſen, und Ich der Dom-Dechant mit eigener Hand unterſchrieben. Datum Halberſtadt, den Achtzehenden Decembris Anno Eintauſend fünffhundert und neun und neuntzig.

Caſpar von Kannenberg, Dom-Dechant propr. man.

XVII.

Confœderation derer der Evangeliſchen Religion Verwandten Capitularen zu Halberſtadt, de Anno 1613.

WIr untenbenante hiermit offenbahr thuen kundt vnd bekennen, Demnach zu Verleihung GOttes des Allmächtigen, wir das Juramentum religionis, welches etzliche Jahrhero in vnſer Stiffts-Kirchen in diſſuetudinem gerathen vnd abgebracht, (dadurch dann eine Zeitthero viel Catholiſche eingeſchlichen) hinwiederumb ad obſervantiam zubringen Vorhabens, vndt dann der Hochwürdiger, Durchleuchtiger vnd Hochgeborner Fürſt und Herr, Herr Heinrich Julius, poſtulirter Biſchoff dieſes Stiffts Halberſtadt, vnd Herzogen zue Braunſchweig vndt Lüneburgk v. G. F. vndt Herr darzu ſeinen guten Anfang gemachet, vndt vns Religions-Verwandten ſelbiges Juramentum hinwiederumb zu introduciren, vnd dadurch das alleine Selig-

Seligmachende Wortt GOttes zu propagiren, durch ein ausfürliches Schreiben, ſub dato den 1ten Februarii in Gnaden mit Fleis committiret vnd anwertrawet, wir vns auch darzue vnſers Gewiſſens und Poſteritet halber ſchuldig vnd willig erkennen, nicht zweifelnde es werde hiebey ein jeder der Unſerigen ferner wie angefangen zue Beförderung, ſolches Chriſtlichen Wercks das ſeine wenn es ad colligenda vota in Capitulo kommen wird, ungeſcheuet vnd ohn ein einiges Nachdencken oder Anſehen der Catholiſchen wol thuen vnd verrichten. Damit aber vnter vns dieſerwegen kein Differenz entſtehen oder erwachſen, der eine oder ander auch nicht etwa von den Catholiſchen mit glatten Worten oder andern Motiven zue Verhinderung dieſes Chriſtlichen Wercks, hinwiederumb auf eine oder andere Meinung von uns abzufallen bewogen werden mügen; Als haben wir vor nötigk erachtet, dieſen Receſs vnd Reciprocam Obligationem unter uns derogeſtalt aufzurichten.

Verpflichten vnd verbinden vns demnach hiemit vnd Crafft dieſes, einer vor alle vnd alle vor einen, bey vnſern wahren Wortten Trauen, Glauben vnd an Eides ſtatt, bey dieſem Wercke zu Introducirung ſolches Juramenti, auch alles deſſen, was zu Nachſetzung vnd Satisfaction des Fürſtlichen Schreibens nötig ſeyn will, vnd von vns erfordert, als ehrliche redliche Leuthe, wie Chriſten vnd Religions-Verwandten wol anſtehet vnd gebühret, zue perſeveriren vnd zu verharren, auch vns durch keinerley Weiſe oder Wege anders zu votiren, abwendig machen zu laſſen, So lieb vns iſt unſer Ehrlicher Adelicher Nahme, Herkommen vnd Leumuth, Zu Vrkundt haben wir ſambt vnd ſonders, vnd ein jeder für ſich dieſen ſchrifftlichen Receſs mit eigen Händen vnterſchrieben vnd vnſern Pittſchafften bedruckt, Geben Halberſtadt am Sontage Invocavit den ein und zwantzigſten Febr. Anno 1613.

Joachim Johann Georg von der Schulenburg (L. S.) Senior.

(L. S.) **Ernſt von Arnſtedt. mein Handt.**

(L. S.) **Abraham von Rintorff.**

(L. S.) **Joachim von Treſkau mein Hand.**

(L. S.) **Idel Johann von Folle, mein Hand.**

(L. S.) **Arndt Spiegel zu Bickelsheim,**

(L. S.) **Johann Levin von Bennigſen.**

(L. S.) **Heinrich von Lochaw, mein eigen Hand.**

(L. S.) **Lippoltt von Roßing.**

(L. S.) **Johan Georg Vitzthumb von Eckſtädt.**

XIIX.

Derer Hertzoge Philipp Sigismunds und Friedrich Ulrichs zu Braunſchweig und Lüneburg, wie auch derer geordneten zum Ausſchuß aller drey Stände in gedachten Fürſtenthümern Wolffenbüttel und Calenbergiſchen Theils Aſſecuration vor das Dom-Capitul zu Halberſtadt, wegen Poſtulation Hertzog Chriſtians zu Braunſchweig und Lüneburg zum Biſchoffe daſelbſt, de anno 1616.

VOn GOttes Gnaden Wir Philippus Sigismundus, Poſtulirter Biſchoff der Stiffter Oſnabrüg und Verden, Dohm-Probſt zu Halberſtadt, und von denſelben Gnaden, Wir Friedrich Ulrich, beede Hertzogen zu Braunſchweig und Lüneburg, Gevettern, vor uns, unſere Lehens-Erben und Nachkommen am Fürſtenthum Braunſchweig Wolffenbüttelſcher Linien; Dann auch Wir Geordnete zum Ausſchuß aller dreyer Stände im Fürſtenthum Braunſchweig, Wolffenbüttelſchen und Calenbergiſchen Theils hiermit uhrkunden und bekennen.

Nachdem ohnlängſt durch tödtlichen Hintritt Weyland des Hochwürdigen, Durchläuchtigen, Hochgebornen Fürſten und Herrn, Herrn Rudolphs, Poſtulirten Biſchoffen zu Halberſtadt, Hertzogen zu Braunſchweig und Lüneburg unſers freündlichen lieben Herrn Vettern und Bruders und gnädigen Fürſten und Herrn, Hochlöbl. Chriſtmilden Andenckens, der löblicher Freyer Stifft Halberſtadt, denen Wohl Ehrwürdigen und Ehrenveſten Ern Dom-Dechanten, Seniorn und Capittel Gemein der Biſchöfflichen Kirchen daſelbſt, unſern lieben andächtigen und günſtigen, auch gnädigen großgünſtigen Herrn, vermöge allgemeiner geiſt- und weltlicher Rechte Kayſerl. und Königlicher Fundation und uhralten unverrückten Herkommens, zu derſelben freyen Adminiſtration Wahl und Poſtulation eröffnet und heimgefallen, dieſelbe auch aus ſonderbarer Providenz und Vorſehung GOttes des Allmächtigen, wegen dero zu dem Fürſtl. Hauſe Braunſchweig iederzeit gehabten und tragenden guten Affection und Zuneigung, nach gehabten reiffen Rath und Vorbetrachtung, GOtt dem Allmächtigen zu Lob und Ehren, Erhaltung ruheſamen gedeylichen Friedes,

allgemeinen Wohlfahrts, und zu sonderem Zier und Ehren erstermeldten unsers Fürstlichen Hauses, den Durchlauchtigen, Hochgebornen Fürsten und Herrn, Herrn Christianum Hertzogen zu Braunschweig und Lüneburg, unsern auch freundlichen lieben Herrn Vettern und Brudern, auch gnädigen Fürsten und Herrn zu ihrem Bischoff Communi consensu & consilio zu rechtbestimter Zeit, und uhraltem wohlcontinuirtem Herkommen nach, Inhalts darob verfertigten und gebührlichen insinuirten Decreti Capitularis, postuliret, gesetzet und erhoben; Alß haben Wir uns mit wohlgemeldtem Dom-Capitul auff nach beschriebene Puncte folgender massen verglichen, zum Theil für und an statt des Postulati, Theils für uns selbst Fürstlich, Adelich und zum verbindlichsten obligiret, zugesaget und versprochen vor uns, unsere Lehns-Erben und Nachkommen, bey unsern Fürst- und Adelichen Ehren, Würden, Treuen und Glauben, daß Wir

Fürs erste und sonders daran seyn, befördern und schaffen wollen, daß gemelder Postulatus, wann derselbe das Achtzehende Jahr Alters völlig compliret, zur Administration und Verwaltung des Stiffts eingeführet, dabevor aber Seine Liebden und Fürstl. Gnaden die von einem Wohl-Ehrwürdigen Dom-Capitul abfassende und begreiffende Pacta, Recess und Capitulation, laut Dero mit unserm geliebter. Herrn Brudern und Vatern, auch gnädigsten Fürsten und Herrn Hochseel. Gedächtniß, verrückter Jahre getroffener und aufgerichteter Capitulation, Recessen, Reversen und wie es in andern benachbarten reformirten Stifftern Magdeburg und sonsten gebräuchlich, ohne einige Disputation und Widerrede, wie die Nahmen haben mögen, vollziehen, sieguln und mit einem Cörperlichem Eyde confirmiren und beteuren, im Fall aber Seine Liebden und Fürstl. Gnaden sich in ein oder andere Wege dessen verweigern und uff was masse solches beschehe, widrig bezeigen würden, alsdann obgedachte ergangene Postulatio durch solch unverhoffendes nicht halten und verweigern, ipso facto resolviret, erloschen, dann als ietzo und ietzo alsdann von Unwürden und unkräfftig seyn und bleiben, wohlgemeldtes Dom-Capittul auch Fug und Macht haben, ohne Eintrag und Verhinderung des Hauses Braunschweig, aus einem andern Chur- und Fürstlichem Stamm, auch sonsten woher sie wollen, einen andern Bischoff zu erwehlen und zu postuliren; Mit dieser ausdrücklichen und beyderseits beliebter Bedingniß und Reservation, daß diese Postulatio dem alten Kayserlichen Freyen Stifft an habenden Privilegien Hoch- und Freyheiten ohnschädlich, auch in künfftigen quocunque modo sich zutragenden Vacantien freyer Wahl und Postulation keines weges hinderlich und nachtheilig seyn.

2. Dann auch, vors Ander, zumahl die bevorige in annis Eintausend Fünffhundert vier und Achtzig, Eintausend Fünffhundert drey und Neüntzig, Eintausend Fünffhundert Neun und Neüntzig und sonsten beschehene promissiones de postulando durch die vor diesem ergangene Wahl und Postulation Herrn Henrici Caroli und nachgebends Herr Rudolphs, beeder Hertzogen zu Braunschweig und Lüneburg, Christmilden Andenckens, erfüllet, allgäntzlich cassiret, todt und abe seyn, immassen dann auch damals nach beschehener Insinuation des Decreti Postulationis Henrici Caroli, Wir offt wohlgemeldtem Dom-Capitul die Originalien sothaner Pollicitationum de postulando hinwieder tradiret, zugestalt und ausgeantwortet haben, daß wir und unsere Nachkommen an unserm Fürstl. Hause Braunschweig uns solcher erfüllet- und cassirter Promissionen gegen Ein Wohl Ehrwürdig Dom-Capittul und deren Successoren in Ewigkeit nicht gebrauchen noch in vorfallenden Vacantien in einigerley Wege anziehen und urgiren.

3. Dabeneben und, vors dritte, zu S. Liebden und Fürstl. Gnaden Annehm- und Verwaltung des Stiffts bey Röm. Kayserl. Majestät, unserm Allergnädigsten Herrn auff Ihrer des Dohm-Capittuls Neben-Schreiben, Indult und Dispensation ausbringen, und viel wohlgemeldtem Dom-Capitul aufs eheste einschaffen.

4. Vors vierdte, von uns und aus unserm Fürstl. Hause Braunschweig der Stifft Ein Wohl-Ehrwürdig Dom-Capitul, Stände und Unterthanen, wegen dieser Postulation gegen Männlich auff unsern Kosten und Darlage schadeloß gehalten, und dafern dem Postulato dieser wegen einige Widerwärtigkeit, Schade und Nachtheil, in was Wege das geschehen möchte, zugezogen oder auch dessen entsazt würde das Dom-Capitul zu nichts verbunden seyn.

5. Demnach auch, fürs Fünffte, bey Lebzeiten unsers gnädigen und vielgeliebten Herrn Bruders, Vaters und gnädigen Fürsten und Herrn, Christmilder Gedächtniß, die löbliche Reformation dieses Stiffts aus allerhand hochbewegenden Ursachen fürgenommen und durch GOttes gnädige Hülffe und Verleihung introduciret und eingeführet worden; Als verpflichten wir uns hiermit kräfftiglichen diesem einmahl reformirten Stifft und desselben Personen bey solcher Christlichen Reformation und dazu gehörigen und eingeführten Mitteln, wie dieselbe beschaffen und was Nahmen sie auch haben möchten, gegen allerhand wiedrige, heimliche und öffentliche Beginnen, in Zeit währender Sedis Vacanz iedesmahl, wann wir darum angelanget werden, Fürstlichen zu defendiren, schützen und vertreten, auch den Postulatum, sobald derselbe zu seiner in künfftiglich, gebe Gott, glücklichen Residenz schreiten und gelangen wird, dahin anzuhalten, daß Seine Liebden und Fürstliche Gnaden dis alles gleichfalls mit Belieben, sowohl ratificiren und bekräfftigen.

6. Fürs Sechste, des Postulati Hoffhaltung mit Rath und Vorwissen des Dom-Capituls anstellen, und dermassen anordnen, damit dem Stifft keine Beschwerung aufwachsen: immassen dann Ein Wohl-Ehrwürdig Dom-Capitul sowenig als die Land-Stände sothane und dergleichen fortmehr gemachte Schulden abzutragen keines Weges verpflichtet und verbunden seyn.

7. Fürs Siebende, wegen der Gräntz-Jurisdiction und anderer Sachen zwischem dem Stifft und Fürstenthum albereit und künfftig verfallender Differentien keine Thätligkeit gegen einander vornehmen, sondern erstlich durch Schreiben und Beschicken beyzulegen versuchen, in Entstehung aber durch beyderseits geordnete friedliebende Commissarien in Handlung ziehen, und zu güt- und schiedlicher Richtigkeit befördern, ein Theil auch dem andern in keinerley Wege beschwerlich seyn.

8. Vors Achte, damit auch der Stifft aus obliegenden und von einem Wohl-Ehrwürdigen Dom-Capitul verconsentirten und zu bezahlen uf sich genommen und verwilligten dringlichen Schulden, gelangen und erleichtert werden möge, Seine Liebden und Fürstliche Gnaden die Introduction und Einführung zur Stiffts-Administration und Verwaltniß nicht suchen oder Begehren, dieselbe haben dann als abgesezt, das Achtzehende Jahr ihres Alters völlig compliret, der Stifft von Schulden erfreyet, und was inzwischen von Einem Wohl-Ehrwürdigen Dom-Capitul in Regierungs und andern Sachen gehandelt, verordnet, verschrieben, eingenommen und ausgegeben, vermöge der Capitulation beliebet und ratificiret, wie dann auch S. Liebden und Fürstliche Gnaden, zumahl dieselbe absonderliche An- und Zulage aus Ihro Lbden und Fürstlichen Gnaden Erb-Ländern Fürstl. zu unterhalten dem Stifft allein unerträglich, ein gewisses alljährlich dahero zugewendet, ausgefolget und eingeliefert werden.

9. Vors Neündte, die Appellation, Directum Dominium, Superiorität, und was denen allerseits anhängig, in den Herr- und Grafschafften Rein- und Hohenstein respective Lohra, Clettenberg und Walckenried dem Stifft Halberstadt, wie es bey Zeiten der Herren Churfürsten zu Sachsen, Graffen und Aebten gewesen und gehalten ist, verbleiben, und von Einem Wohl-Ehrwürdigen Dom-Capitul, denen daselbst Geist- und Weltlichen Administratorn, Officialen, Ständen und Unterthanen solches notificiret, an gebührenden Orten publiciret, auch hinfüro die Belehnung und Reverse nach denen ietzigen begriffenen Vergleich- und Verfassungen dirigiret und observiret werden. Der Corveysche Consens auch von uns Hertzog Friedrich Ulrichen ohnverlängt, sobald ein neüer Abt erwehlet, ausgebracht und eingeschafft und der Stifft und Ein Wohl-Ehrwürdig Dom-Capitul, sowohl auch deroselben Vasalli an ihren Lehen-Gütern und Rechten nicht gehindert werden.

10. Fürs Zehendte, die Holtz-Flösse uff der Bode durch die Grafschafft Reinstein und andere Unsere Fürstl. Braunschweigische Gebiete neben uns Ein Wohlehrwürdig Dom-Capitul, iedoch, daß dadurch, so viel als möglich, unser und unserer beyderseits Unterthanen Schade verhütet, zugelassen und verstattet, die Strassen und Commercia niemandsen gesperret, Zoll- und Wege-Geld gegen des Stiffts Unterthanen nicht erhöhet und gesteigert, und daferne durch Krieges-Wesen, oder andere von uns und unserm Fürstlichen Hause Braunschweig herrührende Unruhe durch unser Volck der Stifft Halberstadt, oder dessen Unterthanen Schaden, Nachtheil und Verderb, an Haab, Gütern und Leuthen leiden und nehmen würden, wir solchen Schaden stehen, gelten und erstatten sollen und wollen.

Und letzlich, damit Ein Wohl Ehrwürdig Dom-Capitul unsere hingegen Affection und danckbares Gemüthe wegen dieser abermahligen Postulation, auch sonsten unserm Fürstlichen Hause in mehr Wege erzeigter ersprießlicher Dienste und Willfahrungen, sonderlich aber wegen Dero verliehenen Grafschafften Hohn- und Reinstein, wie auch der Warbergischen und Samptlebischen Lehn-Stücke in Werck und That erfreylich spüren, und unserer dabey rühmlich gedencken mögen, so haben Wir Ihnen und Ihren Nachkommen, die von uns und unserm Fürstlichen Hause Braunschweig hiebevor uf gewisse Maß verschriebene Mandorff- und Bonßhäusische Güter zusamt dem Dorff Dannstedt erb- und eigenthümblich, iedoch, daß hingegen die von uns Hertzog Friedrich Ulrichen bey nechstfürgegangener Postulation Fürstlichen versprochene Erkauffung und Donation deshalben Wybischen Zehenten allgäntzlichen fallen und ufgehoben, zugeeignet, angewiesen und appropriiret, mit fernererm Fürstlichem Versprechen und Verpflichtung, daß wir mit sonderm Rescript und behüfigen Befehlig die Dannstädtische Einwohner und Unterthanen den nechsten an ein Wohl Ehrwürdiges Dom Capitul sich hinfüro allein zu halten, verweisen, und berühr-

ter

ter Appropriation und Erblichkeit halber die zwischen uns und vielwohlgemeldtem Dom-Capittul verwilligte abgefassete Kauff-Recess gebührendlich vollziehen, und für und gegen Einlieferung des Decreti Postulationis ohnfehlbar ausantworten lassen sollen und wollen.

Obgesetzte Puncta und Articul verpflichten und versprechen Wir uns nochmals samt und sonderlich bey Fürstlichen Ehren, Würden, stet, fest und in allen ihren Begreiffungen unverbrüchlich zu halten.

Renunciiren, verzeihen und begeben uns darauff aller und ieder Beneficien und Wohlthaten gemeiner beschriebener geist und weltlicher Rechte, auch in specie aller Kayß- und Königlicher Privilegien, Rescripten und Begnadungen, so uns nicht allein als Fürsten des Heiligen Römischen Reichs vor uns als Bürgen, Assecuranten, Promittenten und Contrahenten, sondern auch ex persona & minorennitate Postulati zu statten kommen möchten, insonderheit des Beneficii restitutionis in integrum majoribus vel minoribus competentis, rei inter alios vel minus solenniter gestæ cujuscunque læsionis, & quod renunciatio generalis non valeat, absque enumeratione specialium & quod ad similia, vel majora expressis, & quibus quis in specie admonitus, non renunciasset, non extendatur, und aller andern, wie die Nahmen haben mögen, die wir samt und sonders nichts überall ausgeschlossen, als ob sie in specie angezogen, haben und halten wollen. Als daß hierunter nichts als Fürstliche aufrichtige Treue und Glauben gelten und in acht genommen werden soll. Getreulich und sonder Gefährde. Uhrkundlich haben wir Philippus Sigismundus, Postulirter Bischoff der Stiffter Oßnabrück und Verden, Dom-Probst zu Halverstadt, und Wir Friedrich Ulrich beede Hertzogen zu Braunschweig und Lüneburg, wie auch Wir zum Ausschuß verordnete samt und sonders diese unsere Assecuration, Obligation und Constitution und Zusage mit eigener Hand unterschrieben und mit unsern Fürstlichen, auch angebornen und gewöhnlichen anhangenden Insiegeln wissendlich bekräfftigen lassen. Geschehen und geben Montags post Laurentii, war der 12. Monats-Tag Augusti des Ein tausend sechshundert und sechszehenden Jahrs.

(L. S.) (L. S.)
Friedrich Ulrich, mpr. Matthias **v. Oppen**, Dom-Dechant.

Philippus Sigismundus, mppr.
Henricus, **Abt zu Rittagshausen.**
Henrich Christoffer von Wewerling, mppr.
Erich von Bennigsen.
Levin Hacke, mppr.
Johannes, Abt des Closters Marienthal.
Johann von Uslar, D. nomine Capituli ad S. Bonifaci. um **zu Hameln**, mppr.
Ernst von Hohenrodt.
Henricus **Ernst, wegen Helmstedt.**
B. **Heinrich Dorring, von Alfeld.**
Wegen des Raths zu Münden, Heinrich König, mppr.
Wegen des Raths zu Münden, Ludolph Hacke, mppr.

XIX.

Hertzog Friedrich Ulrichs zu Braunschweig und Lüneburg Revers vor das Stifft Halberstadt, wegen der Reinsteinischen Belehnung, de anno 1616.

VOn Gottes Gnaden wir Friedrich Ulrich, Hertzog zu Braunschweig und Lüneburg, vor uns und unsere Erben hiermit offentlich thun kund und bekennen, Nachdem der Hochwürdige, Hochgeborne Fürst, Herr Christian Postulirter Bischoff zu Halberstadt, Hertzog zu Braunschweig und Lüneburg, unser freundlicher lieber Bruder, als Postulirter Bischoff zu Halberstadt, uns nach Absterben weyland des Wohlgebornen und Edlen Johann Ernst, Grafen und Herrn zu Reinstein, und dann fürters uf vorgangenen tödlichen Hintritt des Hochwürdigen, Hochgebornen Fürsten, Herrn Heinrichen Julii, Postulirten Bischoffs zu Halberstadt, Hertzogen zu Braunschweig und Lünegurg, unsers gnädigen und vielgeliebten Herrn Vaters Hochseeliger Christmilder Gedächtniß als Hertzogen zu Braunschweig und Lüneburg, uns und unsere Männliche Leibes-Lehens-Erben, als regierende Hertzogen zu Braunschweig und Lüneburg, und wann der keine mehr vorhanden, alsdann zu Mitbehuff einer gesamten Hand Seines, unsers freundlichen lieben Bruders, Herrn Christians, als Hertzogen zu Braunschweig und Lüneburg, und unser Gevettern, der Hochwürdigen auch Hochgebornen Fürsten, Herrn Philipp Sigismund, Postulirten Bischoffen zu Oßnabrück und Verden, Dom-Probsten zu Halberstadt, und Herrn Julii Augusti, Abten des Closters Michelstein, und Probsten unsers Stiffts S. Blasii in unser Stadt Braunschweig, alle Hertzogen zu Braunschweig und Lüneburg, Wolffenbüttelischer Linien allein und nicht weiter, als den einigen regierenden Landes-Fürsten des Hertzogthums Braunschweig zu Wolffenbüttel, absque divisione feudi, & remoto

moto jure repræsentationis & agnationis mit der Grafschafft Rheinstein samt allen dero Ein- und Zubehörungen, laut des Lehen-Brieffes, würcklich beliehen hat, welcher Lehen-Brieff von Worten zu Worten also lautet:

Inseratur tenor Literarum Infeudationis.

DAß wir uns gegen Seine Liebden und derselben Nachkommen kräfftigster und beständigster Weise obligiret, und verpflichtet haben, obligiren und verpflichten uns auch hiermit, und in Krafft dieses Brieffes, vor uns, unsere Männliche Leibes-Lehens-Erben, und Mitbelehnte, bey unsern Fürstlichen Würden und Ehren, daß wir, vermöge des durch unsern Abgesanden N. N. gethanen Cörperlichen Lehen-Eydes, Ihnen und Ihren Nachkommen, auch künfftigen Bischoffen am Stiffte treu und hold seyn, deren und desselben Nutz, Aufnehmen und Gedeyen, so viel an uns, Fürstl. u. getreül. befördern, Schaden und Nachtheil wehren, daneben auch Ihnen und dem Stiffte die gebührende Roß-Dienste, auch alles anders, so gedachter Graff von Reinstein dem Stiffte geleistet oder zu leisten schuldig gewesen, durch tügliche Gräfliche Personen thun und leisten, auch den Lehen, so offte die zu Falle kommen, gebührliche Folge thun, und dem Stifft an seinem in und ausser der Grafschafft habenden Affterlehnen, wo die auch gelegen seyn mögen, nichts entziehen, veräusern, verpfänden noch von andern in feudum recognosciren.

Inmassen wir uns hieneben vor uns und unsere Mitbeschriebene verpflichten, do wohlgemeldtes Dom-Capitul ihre Nachkommen u. folgende Bischöffe von iemands hohes u. niedrigen Standes, so an solchen Reinsteinischen Lehen-Gütern einig Geding, Anwartung, Verbrüderung, Belehnung zur gesamten Hand, oder was das seyn möchte, gegeben und verschrieben wäre, oder daran zu haben vermeinten und deßwegen und dieser Ihrer ferner Beleihung halben conveniret und besprochen, in Güte oder zu Rechte, oder sonst in einige andere Wege molestiret und beunruhiget werden solten, daß wir und unsere Mitgesazte als ietzige Possessores & utiles Domini der Grafschafft Reinstein auf erstes ihr Ersuchen, Sie, ihre Nachkommen und dem Stiffte Halberstadt, in- und ausserhalb Rechtens auff unsere eigene Unkosten und Gefahr, ohne ihr Zuthuen, wider dieselben defendiren und vertreten, und da über Verhoffen wider Sie und dem Stiffte, des Interesse oder Erstattung eines feudi æquivalentis halber, oder was das seyn möchte, zu Rechte erkannt werden solte, daß wir sie und das Stifft, deswegen Fürstlich benehmen und in alle Wege schadeloß halten, und da wir restituiren müssen, dem Stifft um kein æquipollens, Schaden, Unkostens oder einigerley besprechen wollen noch sollen.

Dieweil auch etliche Stücke in den Lehen-Brieffen gesezt, so gedachter Graff und seine Prædecessores bey ihrem Leben in possessione und Gewehr gehabt, sollen und wollen Seine Liebden und der Stifft, uns vnd der unsern Mitgeschriebenen Krafft dieser Belehnung zu gewehren nicht obligiret noch verbunden, Wir Hertzogen auch zu dem, was uns nicht ingeräumet wird, zu antworten nicht schuldig seyn, sondern was vor dieser Real-Investitur und respective sämtlichen Beleihung von den Gräflichen Reinsteinischen Lehen-Stücken, in und ausser der Grafschafft, in welchem Fürstenthum und Orte es seyn und liegen möchte, veraffterlehnet oder von den Possessoribus sonsten rechtmäßig præscribiret, und was mit Seiner Liebden Vorfahren und des Stiffts Consens verkaufft, alieniret, distrahiret, versetzet und verpfändet, auch wir einem Ehrwürdigen Dom-Capitul als das Dorff Redeber neben dem Hoffe Mulmcke, desgleichen das Dorff Dannsted, Mahndorff und Bonßhausen samt deren darzu gehörigen Gerichten, Recht, Gerechtigkeiten, Feldmarcken, Holtzungen, Ein- und Zubehörungen, nichts überall ausgeschlossen, laut der Concession-Brieff Immassen sie sollches alles und andere Güter ietzo in Besitz und Gebrauch haben, gratitudinis ergo doniret und abgetreten, daßselbe soll in seinen vollen Würden und Kräfften bleiben, auch von uns unsern männlichen Leibes-Lehns-Erben und Samt-Belehnten Fürsten zu Braunschweig und Lüneburg in alie Wege ohne Ein- und Wiederrede unwiederruflich und festiglich gehalten werden.

Solches alles haben wir, wie obstehet, vor uns und unsere Männliche Leibes-Lehens-Erben, Mitbelehnte und Nachkommen an unsern Fürstl. Hause Braunschweig, Wolffenbüttelscher Linien, stet, fest und unverbrüchlich bey unsern Fürstl. Würden und Ehren zu halten, durch unsern Abgesandten eydlich angeloben und zusagen lassen, verzeihen und begeben uns auch hiermit vor uns unsere Männliche Leibes-Lehens-Erben und Mitbelehnten aller Privilegien und Beneficien, Geistliche und Weltliche Rechte, so uns wider diese unsere Obligation defendiren und schützen möchten. Uhrkundlich haben wir unser Fürstlich Insiegel an diesen Brieff wissendlich hengen lassen, und uns mit eigenen Händen unterschrieben, geschehen

Friedrich Ulrich, H. zu Br. und Lüneb. mppr.

XX.

Capitulation des postulirten Bischoffs Christians zu Halberstadt, de anno 1617.

VOn Gottes Gnaden Wir Christian postulirter Bischoff des Stiffts Halberstadt, Hertzog zu Braunschweig und Luneburgk etc. Hiermit urkunden und bekennen offentlich gegen iedermänniglichen, Nachdem unlängst der löblicher Kayserlicher freyer Stifft Halberstadt, den Wol Erwürdigen und Ehrnuesten, Herrn Domdechanden, Seniorn und Capitul gemein, der Bischofflichen Kirchen zu Halberstadt unsern lieben günstigen, nach Verordnung der geistlichen Rechte und uralter stets für und für continuirter Gewohnheitt, zu ihrer freyen Administration-Wahl und Postulation eröffnet, vnd wir aus sonderbahrer Vorsehung GOttes des Allmächtigen, und eingewandter gnadiger Intercession unserer Verwandten und Freunde, Auch zu vnß wolgemeldten Dom-Capituls getragener guter Affection vnd geschöpffter vnzweifflichen Hoffnung, vnserer in aller Gottesfurcht und Fürstlichen Tugenden Anzieh- und Aufwachsung zu Ihrem Bischoff postuliret, gesetzet und erhoben, vnd wir GOtt zu Lobe und Ehren, zu Erhaltung Christlicher Religion vnd ietztgedachtes vnsers Stiffts, immer bleibenden Freyheit vnd Election, auch zu Pflanzung Friede, Ruhe, Gedeyen und Wohlfahrt, dessen geist- und weltlichen Unterthanen, solch freywillig ergangene Postulation, mit geneigten und günstigem Gemüthe vnd Dancke auf- und angenommen: Auch die verfassete vnd wohlverstandene Pacta, Postulation, vnd Vergleichungen, mit gutem freyen Hertzen vnd Deliberation beliebet, bewilligt, vnd allerdings vollenzogen, vnd in Gottesfurcht zu halten vnd zu erfüllen, entschlossen.

Alß thun Wir vns Krafft dieses bey unsern Fürstlichen Würden vnd Ehren, auch Verlust vnsers, an diesem vnsern Stifft erlangten Bischöfflichen Tituls vnd Rechten, versprechen geloben, vnd auf die heiligen Evangelia In Gegenwart vnsers Ehrwürdigen Dom Capituls, mit einem leiblichen Eyde geschworen vnd beteuren, daß wir oberwehnte Capitulation, deren Pacta alle einuerleibte Clausulen vnd Articuln, vnd einem jeden insonderheit in forma specifica, christlich vnd eifferig steiff vnd feste in Fürstlichen Trewen vnd Glauben halten, erfüllen vnd würcklich leisten, vnd da wir darwieder durch vns oder die vnsrigen handeln, die von vnserm Dom-Capitul beschehene Erinnerungen genädig vnd günstig vermercken, und die Deviation abstellen, vnd verbessern sollen vnd wollen, **So wahr vns GOtt helffe vnd sein heiliges Wort.**

1. Zum Ersten sollen vnd wollen wir, vnser Dom-Capitul, die Unions-Verwandten, Collegiat-Kirchen, zu vnser lieben Frauwen S.S. Bonifacii vnd Pauli alhier zu Halberstadt, und B. M. V. vnd S. Pancratii Walbeck, Vicarien, belehnte Geistlichen, gantze Clerisey-Closter vnd Stifftungen, auch die Prælaten, Grafen, Freyherrn, vom Adel Städte vnd Gemeine Unterthanen, des Stiffts vnd Landes bey der in dem gantzen Stiffte lange zuvorn eingefüreten, So wol von vnsern vielgeliebten Herrn Vorfahren Bischoffen Henrico Julio, und mit Consens vnd Einwilligung der gantzen Vnion, ferner extendirten löblichen Reformation, vnd allen darzu gehörigen, vnd angeordenten Mitteln, wie dieselbe beschaffen, vnd was Nahmen sie auch haben mügen, gnedig lassen schützen vnd handhaben, vnd den in der Reformation begrieffenen zehenden Articul, so von Worten zu Worten alß folget, lautet, (weil wir auch wieder die Capitulation nicht zu handeln, auch niemanden zum Glauben zu dringen gemeinet seyn; Alß sollen, da etzliche privatæ personæ sein müchten, so noch der Päbstlichen Religion zugethan, vnd es nicht besser verstehen müchten, sie nicht gedrungen werden, wider ihr Gewissen etwas zu thun, sondern sollen dieselben bey Iren beneficiis bleiben, vnd glauben, wie sie es vor GOtt vnd Ihren Gewissen zu verantworten gedencken. Doch daß beyder Religion Canonici oder Vicarii, wegen vngleicher Religion einander nicht verachten oder lästern, sondern einer mit dem andern christliche Geduld habe, laut des Religions-Friedens) in Würden und Esse bleiben, auch in Lehre, directorio, divinorum Cantu, habitu vnd Ceremonien nichts endern noch endern lassen, vnd darnach alle Collegiat- vnd des Stiffts Kirchen vnd Pfarren, nach vnserer Dom-Kirchen sich halten, richten vnd reguliren lassen.

Und damit das Predig-Ambt desto besser mit gelehrten und geschickten Personen bestalt, und die Zuhörer mit gesunder und vnverfälschter Lehr mügen vnterwiesen werden, sollen alle diejenigen, welche zum Predigstuell, durch die Patronen præsentiret vnd ordentlicher Weise berufen, von dem Dom Prediger vnd desselben Zugeordenten fleißig examiniret, vnd do sie fürters, auf vorgehende, in der Dom Kirchen gehaltene Probe Predigt, qualificiret befunden, daselbst ordiniret vnd hernach introduciret, vnd die Visitationes, mit vnd neben vnsers Dom-Capituls verordneten, angestellet vnd verrichtet werden,

Zum andern sollen vnd wollen wir das Gottes-Hauß zu Halberstadt, Dom-Capitul, Clerisey, Stände vnd Unterthanen, geistlich vnd weltlich, bey Ihren Regalien, Privilegien Hoheiten, Gerichten, Recht vnd Gerechtigkeiten, Satzungen, Freyheiten, Statuten, Gewohnheiten, Lehnen, Elenodien, vnd Kirchen-Ornat, Gütern vnd dem Ihrigen lassen, getrewlich vertheidigen, beschützen, vnd beschirmen, gegen jedermenniglichen, gliehen, bey vnserm selbst Costen vnd Ebentheur, als wir best können vnd mügen, auch niemand wieder Recht, vnd Billigkeit vngehöret beschweren oder beschweren lassen, noch ohne gnugsame erhöblichen Vrsachen vnd sufficienti causæ cognitione seiner Possession vnd Rechtens entsetzen, oder mit Straff vnd Arrest belegen, vnd vnsers Dom-Capittels vor sie eingewandte billige Vorbitte, respectiren vnd statt geben.

Zum dritten, von den Closter, Stedten, oder Vnderthanen, in den Embtern sollen vnd wollen wir keine weite Fuhren, auserhalb Landes, die sie vnsern Vorfahren zu leisten nicht schuldig gewesen, noch geleistet haben, begehren, oder Ihnen aufdringen.

Zum vierdten sollen vnd wollen wir vnsers Stiffts Vnterthane, Geist- oder Weltliche, mit keiner Neuerung, noch einiger exaction, Schatzung, Pitten, subsidii charitativi vnd Auffiagen, wie die Nahmen haben mügen, ohne Vorbewust vnsers Dom-Capituls nicht belegen noch oneriren, auserhalb der Reichs-Creyß- vnd Land-Steuren, wie die durch gemeine Stände des Reichs, Creysses vnd Stiffts gewilliget werden, oder noch bewilliget werden müchten, Do auch dieselben verfallen, sollen sie auf einen gemeinen Land- oder Schluß-Tage mit Wissen vnd Bewilligung des Dom-Capituls, vnd der Stiffts-Stande, oder Ausschosses angelegt werden, wie wir vnß dann, mit dem Dom-Capitul der Land-Tage halber, wenn die auszuschreiben, vnd was darauf zu proponiren, dem alten Gebrauch nach, vorhero berathschlagen, vereinigen, vnd dan erst ins Werck setzen wollen.

Zum Fünfften, die Besuchung der Reichs-Tage, vnd Leistung der Reichs- und Crayß-Hülffe, so jederzeit durch die Reichs, und Crayß-Stände bewilliget werden, sollen und wollen wir, wie es von Alters damit Herkommen, vnd biß dahero im üblichen Gebrauch gewesen, nochmahls bleiben, vnd die Propolition dem Dom-Capitul vorhero zuschicken, vnß mit demselben darüber der Instruction vorgleichen, vnd beyderseits die vnserigen darzu verordenen, vnd hinziehen lassen, auch sonderlich dahin sehen, daß die Session vnd Stand vnsers Stiffts Halberstadt, im Reiche nicht verrucket, sondern conseruiret vnd in esse erhalten werden.

Zum Sechsten sollen vnd wollen wir auch darob vnd an seyn, daß vnserm Stiffte keine newe Erhöhung oder Steigerunge, ohn deß Reichs vnd Creysses Anlagen aufgedrungen, sondern dasselbe bey dem alten Anschlage vnd Contribution, so viel müglich gelassen werden müge, Vielweniger wollen wir vnser Vnterthanen Geist- oder Weltlich, vnß Gelt vorzusetzen, oder in Burgckschafft vor vnß einzulassen, nöthigen, noch sie mit Ablager oder einiger von vnß gesuch-

ten Einladung, oder an vns Erkauffung Ihrer Güter beschweren.

Zum Siebenden sollen vnd wollen wir vnser Dom-Capitul, und die verordneten Ausschuß-Deputirte, bey der Verwaltung Rechnung, quitiren, vnd Lieferungen der gewöhnlichen vnd fallenden Reichs-Creyß- vnd Landsteuren vnverhindert, wie allezeit gebräuchlich gewesen, gnedig lassen schützen, auch keine Delignation noch Rechnunge der Steuer-Gelder vom Dom-Capitul vnd Außschuß Gesatzten, einehmen, fordern vnd begehren, Inmassen dan auch die Register, Originalien vnd Gelder in einem sonderbahren Gewölbe deß Dom-Capittuls hinterleget und der Landschafft zu guete wol verwahret, Wie denn zu solchem Gewölbe das Dom-Capittul einen Schlüssel, den andern die Ritterschafft, vnd den dritten die Stadte haben, Jngleichen alle vnsers Stiffts Privilegia, Originalia, Verträge vnd Abscheide vnd alle andere Documenta, daran gelegen, auf gemeltes vnsers Dom-Capituls Clausuren deponiret, und asseruiret werden sollen,

Zum achten sollen vnd wollen wir auch die Schlösser Gruningen, Gatterschleben, Crotorff, Schlannstedt, Oscherschleben, Haußreindorff, Weulingen, Hormburgck, Wülperode, Langenstein, Ermschleben, Meierey, Gerichte vnd Vogtey binnen Halberstadt, die Vogtey zu Osterwiegck, Forsterey zu Elbingerode, Holtzung vnd Jagten am Hackell-Harze vnd alle andere Schlösser vnd Städte vnd Güter, wie die genannt, mit Ihren Zubehörungen, vnd was wir noch darzu bringen, kauffen, vnd melioriren müchten, in gutem Stande vnd bawligen Wesen, vnd vnsern Intraden erhalten, nichts im geringsten daruon vorschreiben, vorsetzen, verpfenden, permutiren, alieniren, committiren, die Reditus in totum vel pro parte doniren, auch bona non solita nicht luciren, noch sonsten quocunque alio nomine & Titulo & Dominii utilis & directi, vel alterius, cujuscunque juris realis vel personalis translatiui, ad modicum vel ad longum tempus verlassen vnd abtreten, vnd da solches vber Zuversicht geschehe, sol es an ihm selber nichtigck vnd vnkräfftigck, vnd vnser Dom-Capittul nach Erfahrung, ohn Unser Vorhinderung, tam Juris quam facti zu retractiren befuget, und zu keiner Eviction vnd æquivalenz wie auch Wir verbunden sein, sondern sie semptlichen selbst in vnsern Händen behalten, vnd vnserm Stiffte, Dom-Capitul vnd Vnderthanen zu Nutz vnd Guten durch unsere darzu bestallte Haupt- vnd Ampt-Leuthe, vnd andere Diener mit guter fleißiger Haußhaltung vnd Vffsicht bestellen, auch mit gleichmäßiger Justitien, ohne einige Beschwerung Neurigkeit vnd Auflage, mehrer Dienste, Fuhren vnd Bürden, als vor

Alters geschehen, verwalten und vorsehen, Auch kein Acker oder Koth-Höfe vnd Güther vnsern Vnderthanen durch gedachte vnsere Verwaltere vnd Diener und andere nehmen, entziehen, steigern, vnd ihnen oder andern Dienstfrey oder die fallende Drittenpfennige vnd Strafen schencken, verschreiben, vnd in vnsern Ihnen anbefohlenen Aembtern, Güter an sich zu kauffen, bringen, oder Korn-Wolle oder andere Hendel vnd Gewerbe zu treiben verstatten, sondern sie vnsere arme Leuthe bey Ihren Güthern, gewöhnlichen Diensten, Frey-und Gewonheiten lassen.

Do auch wir etwan vnsern Haubt-oder Ambt-Leuthen Befehl thun würden, gedachte vnsere Vnderthanen, vber alt Herkommen mit Diensten, Auflagen vnd anderer Neurigkeit zu beschweren, sollen sie solches Uns erst vnd zuvor, auch vnserm Ehrwürdigen Dom-Capitul, ohne Befahrung einiger Vngnade, anmelden, vnd secundum Jussionem erwarten, ehe sie dieselben vollenziehen,

Es sollen weiters neben vns, vnsere Räthe vnd Diener fleißig acht haben, daß dem Stifft an seiner Hocheit, Zollen, Geleitten, Jurisdiction Grentzen vnd Gerechtigkeiten, nichts entzogen, vnd vber die vom Herrn Dom-Dechant begriffene Policey-Ordnung mit Fleiß gehalten werden.

Zum Neundten sollen vnd wollen wir auch die Holtzung vnsers Stiffts Embter mit vbermeßigen Hauwen nicht verwüsten, noch aus dem Forste am Hartze etwas ohne Willen vnd nebenschreiben vnsers Dom-Capituls verschencken, sondern in guten Wesen vnd Stande zu vorfallenden nöthigen Gebäuden erhalten lassen,

Zum Zehenden sollen vnd wollen wir nichts verleyhen von den Gütern, die zu denselben Bischoffthumb, oder Schlössern gehören, die zu dieser Zeit nicht verliehen sein, sondern was wir von Gütern ledig befunden, oder hernechst von den Stifftlehnen als der Grafschafft Rein- vnd Hohnstein, Klettenbergck, Walckenriet, Warbergck, Sampeleben, Falckenstein, Wegeleben, vnd andern hohen vnd niedrigen Lehnen, ledig vnd loßfallen, vnd eröffnet, oder von vns gewonnen, oder quoque modo & medio zu Wege gebracht wurden, wie das sich begeben müchte, die wollen wir mit allen Ihren Zubehörungen hinführo nicht wieder verleyhen, voranwarten, versetzen, vorpfenden, vermiethen, vergeben, noch überlassen, sondern vnserm Gottes Hausse vnd Bischöfflicher Tafel ledig behalten, Wo auch etwas an Schlössern oder Gütern, so zu des Bischoffs Tische, oder zu den Schlössern, gehören oder gehöret hätten, vergeben, versatzt, verpfendet, verschrieben, verliehen, die wollen wir nach vnsern Wissen erfordern, vnd wieder zu dem Bischoffthumb oder Schlössern bringen vnd einlösen, offs förderlichst wir können oder mögen, Und so solches nicht erfolgte, soll vnser Dom-Capitul dessen bemächtiget sein, vnd behalten, biß die Gelder vnd Vnkosten Ihnen von Vns wieder erstattet.

Hierbey wollen auch wir und vnsere Cantzler vnd Räthe, Advocaten vnd Diener dahin sehen, daß die Rechthengige Sache vnd Proceß mit Brandenburgck, Anhalt, Weferling vnd andern in behuefige Acht genommen, und der Gebühr förderlichst erörtert vnd vollführet werden.

Zum Elfften sollen vnd wollen wir auch keine dieses Stiffts Herr-Grafschafften vnd Lehn-Güeter, einigerley Lehnträgere hohes vnd niederen Standes verleihen, noch Belehnung ergehen lassen, es geschehe den allemahl in Bey-vnd Anwesenheit vnsers Erwürdigen Dom-Capituls Abgeordenten, gleichergestalt ohne desselben Willen an obgemeldten hohen vnd niedrigen Herr-Grafschafften und Lehen keine gesammte Hand vnd Anwartung, vorschreiben, noch dieselben so etwa von vnsern Vorfahren vnd Herrn Vatern ohne Consens vnd schrifftliche vorgezeigte Original-Einwilligung vnd Ratification eines Erwürdigen Dom-Capituls gegeben, renoviren, belieben, noch de novo ertheilen, vielweniger verstatten, daß solche obgemeldte Lehnstücke gantz oder zum Theil distrahiret vnd verkaufft, oder auch vnter was Schein vnd prætext es geschehen müchte, in Erbe oder Zinß-Gueter verändert werden sollen, auch do iemand auf solche vnsere Verschreibung oder Consens ein Angefälle oder Gnade erlanget, sol es vnkräfftig sein, vnd vnser Dom-Capitul Macht haben denselben alsbald propria authoritate zu remouiren.

Zum Zwölfften vber Verpfend-Versetz-vnd Verkauffung, wie das Nahmen hat, der Güeter, welche andere Leuthe hohes oder niedriges Standes von vns vnd vnserm Stiffte zu Lehn tragen vnd haben, wollen wir keine temporal-oder perpetual-Consens ohne deß Dom-Capituls ausdrückliche Einwilligung geben vnd ertheilen, vnd do es von vns geschehe, soll es ohn Krefften, unserm Dom-Capitul nicht præjudicirlich, vnd vnserm Cantzler vnd Lehn-Secretario iederzeit vns daran zu erinnern, vnd solches in Acht zu haben, hiermit befohlen sein.

Zum Dreyzehenden sollen vnd wollen wir vnsere Schlösser, Vestungen vnd Stedte, die wir allbereit haben, oder in künfftigen Zeiten bekommen würden, nach deren Gelegenheit, entweder mit Adelichen Heubt-oder redlichen erfahren Ambtleuthen vnd Amtschreibern bestellen, dieselben mit Rath vnd Einwilligung vnsers Dom-Capituls, annehmen, absetzen, einführen, anweisen vnd Ihnen einbinden vnd befehlen lassen, daß sie vor Antretung Ihres Dienstes, vnd ehe sie von

von vnsern vnd des Dom-Capituls Deputirten introduciret, sollen kommen vor vnser Dom-Capittul, reden, loben vnd schweren, Rechst vns Ihnen Treue, hold vnd gehorsam zu seyn, deroselben Bestes zu wissen vnd Schaden zu verwarnen, vnd in vnser Abwesenheit, oder nach vnserm Tode, auch da wir gefangen vnd dem Stiffte nicht lenger halten oder haben könnten vnd würden, sich mit den vorgenannten Vestungen, Schlössern vnd Städten an niemanden dan Sie zu halten, vnd dieselbe samt aller Ihrer Zubehörung vnweigerlich einzuantworten, vnd soll ein jeder Heubt-oder Ambtmann vnd Amtschreiber seinen abgelegten Eydt, vnter seiner Handt vnd Pitschafft von sich stellen, vnd nach gethaner oder empfangener Losekündigung des Gelübds nicht los sein, der ander Heubt-Amtman oder Amtschreiber habe den zuvor in deroselben Weise auch gelobet, vnd geschworen, vnd also soll man das halten, so offte es nöthig ist, ohne Gefehrde vnd Argelist.

Zum vierzehenden, wann wir auch einen Stadthalter, Stiffts-Haubtman oder Befehligshaber des Landes setzen, das sollen und wollen wir thun mit Wissen vnd Vorwort vnsers gantzen Dom-Capituls und soll derselbe unserm Dom-Capitul mit Eyde und Pflichten sich verwandt machen, In allermassen, von andern vnsern Heubt-vnd Amtleuthen in nechstfürgehenden Puncto gesatzt vnd geordnet worden.

Zum Funffzehenden, wan wir wollen setzen einen Meyer oder Richter in die Stadt Halberstadt, der soll auch schweren, dem Dom-Dechandt vnd Capittul im Dom daselbst daß er kein Gericht hegen wolle, vber Personen aus dem Dom-Capittul, und die in der Union begriffene, vnd dem Dom-Capittul vnterworffene Collegiat Kirchen, Clöster, Vicarien vnd andere Geistligkeit in vnd vor der Stadt Halberstadt, sowohl auch Ihr Gesinde, vnd was Ihre Freyheit anrühret, angreiffen oder beleidigen, ohn vnsers Dom-Capittuls Vollwort, vnd obgleich vnser Meyer vnd Richter, oder andere vnsere Diener sonderbahre special ernstliche Befehliche von vns vnd den vnsern bekommen, wieder diese Capitulation vnd Ihre geleistete Eyde, etwas zu verrichten, sollen sie dieselben keineswegs exequiren, auch darzu nicht verbunden sein, vielweniger deswegen mit einiger Vngnade vnd Strafe belegt werden, sondern vns, vnser, vnd Ihrer gethanen Eyde, zuuor vnterthänig berichten, vnd anderweits Bescheidts erwarten.

Es sollen auch vnser Meyer vnd Richter pflichtig vnd hiemit befehliget seyn, vnsers Dom-Capittuls samt vnd sonders Delinquenten vnd vngehorsames Gesinde auf Begehren vnd Anordnung Capituli vel Decani, anzugreiffen, einzuziehen, gegen sie procediren vnd exequiren, als wenn es vnsere eingezogene wehren, ohne einzige Erstattung der Azung vnd Gerichts-Costen, vnd wir wollens Meyern vnd Richtern in der Rechnung paßiren lassen.

Zum Sechzehenden, sollen und wollen wir die Regierung vnd Cantzley mit der Hülffe GOttes, auch mit Rath vnd Zuthun des Dom-Capittuls, (aus dessen Mitteln ohne das jederzeit zwene Dom-Herren von vnserm Dom-Capitul darzu erwehlet vnd verordnet, vermöge der Geistlichen Rechten, wie es den bey den vorigen Bischoffen auch also gehalten vnd herbracht, zu Räthen haben, gebrauchen vnd solche besolden) dermassen bestellen vnd vber die von vnserm Dom-Capittul verfassete vnd eingeführte Cantzley-Ordnung halten, daß einem jeden (aller frembder oder Verwandten Herrn Vorbitt vnd Vorschrifft vngeachtet) gleichmäßig vnpartheyisch Recht, wiederfahren vnd mitgetheilet werden soll, Darauf wir neben vnsern Räthen vnd Dienern fleißig Achtung geben, Ob sich derselben einer vmb Geschencke Gaben oder anderer Affecten willen, hierwider zu handeln vnterstehen würde, getreulich inquiriren, vnd jedesmahl mundt kegen mundt kommen lassen, (auch nach Befindung gegen den Angeber, oder so schuldig befunden, ein ernstlich Einsehen haben.

Zum Siebenzehenden, wir sollen und wollen auch keinen Cantzler, Heubtmann, Rath, Secretarien vnd vornehme Diener, ohne Rath Vorwissen vnd Bewilligung vnsers Dom-Capittuls annehmen vnd bestellen, vnd do dasselbe aus erheblichen Vrsachen Bedencken an vorgeschlagener Person hette, in dero Annehm-vnd Bestellung zu willigen, vns deroselbigen gantz vnd gar eusern vnd nicht ferner begehren, die aber mit Ihren Consens angenommen werden, sollen vor Antretung Ihres Diensts, auf Ihr Erfordern sich ins Capittul verfügen, vnd sich mit Aydt vnd Pflicht Ihnen verwandt machen, vnd sothanen geleisteten Eydt dem Capittul vnter Ihrer Hand vnd Siegel zustellen. Insonderheit soll ein jeder schweren, daß er wieder diese Capitulation nicht rathen, handeln vnd Vrsach geben wolle, dieselbe in einigem Punct diiputirlich zu machen, vnd do er solches thete, vnd conuinciret würde, soll er alsbald abgeschaffet werden, vnd ob sichs zutrüge, daß obgeschriebener Articul halber, in einem oder mehr Mißverstände furfallen müchten (das wir doch beyderseits nicht hoffen wollen) so wollen wir der postulirter als den zwene von vnsern Räthen, deßgleichen wir das Capittul auch zwene aus vnsern Mitteln niedersetzen, die von beyden Theilen Ihres Eydes-Pflicht auf dem Fall sollen erlassen werden, bey derer Vergleichung es vollkömmlich stehen vnd bleiben soll. Im Fall aber, do sich diese vier in streitigen Sachen nicht vergleichen könten, sollen sie Macht haben an beyden Theilen, an eine vnuerdächtige Juristen Facultät, oder wohin sie

ſich von beyden Theilen vergleichen werden zu verſprechen vnd darin zu ertheilen vberſchicken, Vndt was darauf erkannt wird, ſollens wirs beyder Theile darbey bleiben vnd wenden laſſen.

Zum achzehenden, ſollen auch vnſere Räthe vnd Diener ſich befleißigen, und ein wachendes Auge darauf haben, wo ſich Mißverſtände (welches doch Gott gnedig verhüeten wolle) zwiſchen vns vnd vnſerm Dom-Capittul zutrügen, dieſelben nach Ihrem beſten Verſtande vnd Vermügen, in der Güte vnd ohne Weitläufftigkeit vnd Erbitterung, Jedoch allermaſſen wie bey vorigem Articul erwehnet, beyzulegen vnd zu vergleichen.

Zum Neunzehenden, ſollen und wollen wir auch dieſelbe vnſere Cantzler vnd Räthe, Advocaten, Heubt- vnd Ambtleuthe, Amtſchreiber vnd fürnehme Diener, ſo mit Rath vnd Bewilligung vnſers Dom-Capituls angenommen, vnd des Stiffts Heimlichkeit vnd Sachen erfahren haben, weder in Gnaden, oder Vngnaden, ohne ſonderlichen Rath, vorbewuſt vnd ausdrückliche Einwilligung vnſers Dom-Cappittuls nicht abſchaffen noch endtvrlauben, beſondern was für Mangel an Ihnen befunden, ſie darüber in Beyſeyn gedachtes Dom-Capittul zu reden ſtellen, vnd Ihre Verantwortung in Gnaden hören, vnd darauf der Billigkeit nach vns gegen ſie bezeigen, vnd de facto keineswegs verfahren, oder ſie beſchweren, auch Ihnen Ihre Beſoldung jährlich zu rechter Zeit, auß vnſers Stiffts darzu Deputirten Aembtern, Weuelingen vnd Wulperode, einkommen, reichen, vnd zu beſſerer vnd glücklicher Adminiſtration vnſer angehenden Regierung vnſers Dom-Capittuls gehabte Cantzler vnd Räthe, Secretarien, Richter, Meyer, Heuft- vnd Ambtleuthe, vnd alle andere Diener entweder dieſe itzige behalten, oder andere annehmen, wie wir vns darüber künfftig mit vnſerm Ehrwürdigen Dom-Capittul vergleichen werden.

Zum zwantzigſten, wollen wir auch keine Conſtitution, Ordnung, Edict, Satzung vnd Privilegium ohne Vorbewuſt vnd mit Einwilligung des Dom-Capittuls aufrichten, geben noch publiciren.

Zum Ein und zwantzigſten, ſollen vnd wollen wir auch, zu jeglichen Viſitationibus vnd allen Amts-Rechnungen, wann dieſelben ſollen geheget vnd genommen werden, das Dom-Capittul beſchreiben, damit ſie die Jhrigen darzu verordnen vnd neben vns vnd vnſern darzu deputirten Räthen, ſolche Ambts-Rechnungen mit anhören laſſen möge, vnd hierbey vnſern Räthen vnd Ambtleuthen außdrücklich Befelch geben, daß den Abgeordenten, der Herrn des Dom-Capittuls vollſtendige Regiſter vberantwortet werden.

Wir wollen auch zu ſolcher Viſitation vnd Rechnung, do es nöthig, alle Stifftsſaſſen vom Adel vnd gute Haußwirthe verſchreiben vnd ordenen, vnd vnß ausführlich referiren laſſen.

Zum zwey und zwantzigſten wollen wir auch keine vnnöthige vnd vbermeßige Deputat in vnſere Empter willigen, ohne Vorbewuſt des Dom-Capittuls, vnd mit deſſelben Rath, die Hauß- und Hofhaltung alſo anſtellen, vnd einziehen, daß wir wegen der Menge der Hof-Jungkherrn, Geſinde vnd Perde noch ſonſten, keine Schulden machen, wie dan weder vnſer Dom-Capittul noch Landtſchafft die gemachte Schulden zu bezahlen nicht pflichtig ſein ſollen, vnd kürtzlich alles dahin richten, daß das Stifft in gute Aufnahme kommen, vnd darbey bleiben müge.

Zum Drey vnd zwantzigſten, Diener ſo dem Capittul trotzig vnd vorſetzlich zuwieder, vnd vnß vnd den Stifft nicht treulich meinen, wollen wir, vff deß Dom-Capittuls Anzeige, vnd außfündig gemachte erhebliche Vrſachen, nicht behalten, desgleichen do dieſelbigen durch das Dom-Capitul ſede vacante auß reiffen Bedencken abgeſchaffet wehren, ohn Ihr Mitwiſſen, vnd Bewilligung, nicht wieder annehmen, wie dan das Dom-Capittul es mit ihren Dienern herwieder gegen vnß gleicher maſſen halten ſollen vnd wollen.

Zum Vier vnd zwantzigſten, die Regierung ſollen vnd wollen wir keinem andern einreumen, noch auf eine oder wenig Perſohnen ſetzen, ſondern dieſelben in vnſern Händen ſelbſt behalten, vnd Jhrer mit Fleiß wahrnehmen vnd do wir mit Vorbewuſt vnd Einwilligung vnſers Dom-Capittuls auſerhalb vnſers Stiffts vnd Erb-Länder ferne verreiſen würden, oder müſten, ſoll die Adminiſtration des Regiments, bey niemands als vnſerm Dom-Capittul ſtehen, darnach ſich vnſere Regierungs-Räthe, Richter, Meyer, Heubt- vnd Ambtleute, vnd andere Dienere vnd Vnderthanen richten vnd verhalten ſollen.

Zum fünff vnd zwantzigſten, ſo offte wir einen Official ſetzen, ehe dan er exerciret ſeine Jurisdiction, ſoll er gehen vor das Capittul vnd ſchweren, daß er nicht richten wolle vber vnſere Dom-Herrn vnd ihr Geſinde Collegien oder Vicarien, vnd vber die auch, ſo in Jhren Freyheitten wohnen,

Zum Sechs vnd zwantzigſten, ſollen vnd wollen wir vnſere Kirche zu Halberſtadt, dem Dom-Probſt, Dom-Dechant vnd Capittul, auch Dom-Herrn gemeiniglich vnd beſonder, auch die vier benante Collegia, Canonicen, Vicarien, Altariſten, Perſonen, vnd die gantze Geiſtligkeit zu Halberſtadt, in- vnd auſſerhalb der Stadt, zu der Union gehörende, und die Jhrigen

rigen bey Gnaden, Rechten, Freyheiten, Jhren Beneficien, Geiſtlichen Lehnen, deren Einkommen, freyer Vermiettung Jhre Acker oder Wieſen ſo nicht im Dienſt befindlich, vnd bey alter Gewohnheit laſſen, vnd Niemanden ſeines Beſitzes ohn ordentliche Erkennuß entſetzen, auch ferner alle Jhre Priuilegia, confirmationes vnd Briefe, die ſie von den Pabſten, Legaten, Biſchoffen, Keyſern, Könnigen, Fürſten, vnd Herrn, die in den Zeitten zu Halberſtadt geweſen ſein, gehabt haben, vnd Jhre Statuta, Verträge, Gewonheiten, Ordination, Union vnd Gebräuche, welche alhier pro expreſſis ſollen behalten werden (Jedoch der Collegiat-Kirchen Statuta, Decreta vnd Vergleichung anderer Geſtallt nicht, dann do vnſer Dom-Capittul, deme ſie immediate vermüge deſſen, in der gantzen Union gegebenen Abſcheides vnterworffen, darin conſentiret) in allen ihren Articuln gantz ohn Eintrag ſtets halten, ſie die Jhrigen, vnd Jhre Güter, in allen Sachen getreulich verthedigen, beſchützen vnd beſchirmen, gleich vns ſelbſt, vnd vnſere ſelbſt Leuthe vnd Gütter, vnd ſie bey Recht erhalten, nach vnſer Macht vnd Wiſſen, vnd Jhnen Jhres Rechtens beiſtehen, kegen jedermenniglich Geiſt- vnd Weltlich), vnd waß ſie von vnſern Embtern vnd Vnderthanen an Korn-Pächten, Zinſſen Schulden vnd andern jährliches einzunehmen ohn einigen Kummer vnd Vorbehalt folgen laſſen.

Zum Sieben und zwantzigſten, ſollen weder wir noch vnſere Heubt- vnd Ambtleuthe, Richter, Meyer vnd Diener, keinen Kummer, Angriff, Hafft oder Aufhaltung thun oder haben an vnſers Dom-Capittuls vnd der gantzen Cleriſey in der Stadt vnd aufm Lande, Leibe vnterſaſſenen Leuthen Dienſten vnd Güthern, Geiſt- vnd Weltlich, ſondern iſt jemand zu ihnen oder ihren vaterſeſſenen Leuten vnd Gütern etwas noth, derſelbe ſoll es bey dem Dom-Capittul vnd ihren geordneten Richtern vnd Dienern ſuchen, vnd da Recht geben vnd nehmen,

Zum Acht vnd zwantzigſten, ſollen vnd wollen wir die genannte Herrn Dom-Probſt, Dom-Dechand, Dom-Herr vnd Capittul gemeiniglich vnd beſondern einen jeglichen laſſen bey den Gütern, die ſie ietzo in Gewehr haben ſollen, es ſein Zehenden, Hueffen-Holtz, Graß, Malder, Pächte, Waſſer-Mühlen, Leuthe vnd Dörffer, bey Nahmen Dardeſem, Rockel, Vogelſtorff, Aſpenſtedt, Hoy, Reinſtedt, Strobeck, Groſſenharſchleben, auch das Schloß Zillingen, Schneidlingen, Mulmcke, Nutterlinburgck, Apen Rohda, Gaderſchleben Schauen, Manndorff, Bonshauſen, Danſtedt, Cloſter Brüningen mit vnd zuſamt dhenen dazu gehörigen Vorwercken vnd Dörffern, vnd was ſie noch künfftig darzu bekommen vnd legen möchten, mit Nutzung, Vogtey, Zollen, Regalien, Gerichten, vnd Vngerichten, hohen vnd niederen Lehnen vnd Afterlehnen, Geiſt- vnd Weltlichen, in obgeſagten Jhren Dörffern vnd Embtern belegen, oder waſerley das ſey, nichts davon ausgeſchloſſen, wollen auch ſie vnd die Jhren daran in Jhren Beſitz vnd Gewehr, ohne Verhinderung laſſen, dabey getreulich in Güte vnd Recht auf vnſere Vncoſten, gegen Menniglich vertheidigen, vnd was von vnſeren Hertzgeliebten Herrn Vettern vnd Brüdern, Herrn Heinrich Julio, Hochſeel. Andenckens, vnd Herr Friedrich Ulrichen weylands Biſchoffen des Stiffts Halberſtadt, vnd Hertzogen zu Braunſchweig vnd Lüneburg etc. ahn obſpecificirten Stücken, und ſonſten, vorſchrieben, doniret, vnd vorkaufft, wie auch alles was zwiſchen den Fürſtl. Hauſe Braunſchweig dem Stiffte vnd vns gehandelt, vorglichen, vnd verabſcheidet, crafft dieſes am verbindlichſten approbiret, Fürſtl. mit verwilliget vnd ratificiret haben, hierneben ſoll vnſern Beambten vnd Forſtern hiermit befohlen ſein, vnſern Ehrwürdigen Dom-Capittul zu Jhrem gemeinen Nutz auf ihr Schreiben ohne vnſern beſonderbahren Befehlich Bau-Rohr- vnd Schalholtz, Latten, Dehlen vnd anders was ſie benöthiget, ohne Bezahlung, wie uns ſelbſten hauwen, ſchneiden, vnd abfolgen laſſen.

Zum Neun vnd zwanzigſten, ſollen vnd wollen wir vorgedachte vnſers Dom-Capittels Embter und Dörffer, Diener vnd Leuthe nicht beſchwehren, mit der Huldigung, Folge, Muſterung, Aufboth, Bäte, mit Beherbergung vnd Dienſten, Jagten, vnd ander Verpflichten, noch mit keinerley weiſe ſie bitten, Schazen, Ablagen frembden Herrſchafften, Kirchen-Termin, Fuhren oder Dienſte, von Jhnen heiſchen, noch einige Bedrauung thun, vnd alle clagen endtkegen ietztgemeldtes vnſers Dom-Capittuls Vnderthanen an vns oder vnſere Räthe kommende, reſervata tantum appellatione an ſie remittiren, vnd welche vnſer Dom-Capittul ihrer Gerichte verwieſen, dieſelben vnſers gantzen Stiffts verwieſen ſein, vnd von vns ohne Jhr Vorwiſſen nicht vorkleidet werden.

Zum dreyßigſten, ſollen vnd wollen wir auch vnſer Dom-Capitul bei Jhren Jagten, Schieſſen vnd Weidewergk in vorgedachten Jhren vnd andern Stiffts Embtern, Adminiſtration, Dörffern, vnd allen andern Ortern vnſers Stiffts, wie ſie vnd Jhre Vorfahren daſſelbe hergebracht, geruiglich verpleiben, vnd hinfurters keine Gehäge im Stiffte mehr anrichten oder machen laſſen, vnd nachdem auch Jhnen den Clöſtern vnd Stiffts-Vnterthanen, wie imgleichen vnd zuförderſt vns ſelbſt von dem Wilde aus dem Hackell, groſſer Schade geſchiehet, als wollen wir es mit dem Jagten vnd Schieſſen im

Ha-

Hackell also anstellen, daß Schade verhüetet, das Wild nicht vberhäuffet, noch vnsern Nachbarn, wie etwa vorher geschehen, zu Teyl möchte werden.

Zum Ein vnd Dreyßigsten, geschehe auch, daß wir vnser Räthe vnd Diener oder jemand anders, was Würden, oder Standes, in oder auserhalb des Stiffts, derselbe auch sey, der vergenanten Herrn Dom-Probst, Dom-Dechand, Dom-Herrn, oder die ander vier Capitula binnen vnd vor Halberstadt, oder einigen Canonicum, oder Vicarium, oder belehnten Geistlichen, in der Union begrieffen, beschuldigen wolten, in qvibuscunque causis, denselben sollen vnd wollen wir beschuldigen und beschuldigen lassen, vor vnserm Dom-Capitul, oder wer sein Oberster wehre, vnd wollen davon Ihnen Recht nehmen, nach seines Capittuls Gewonheit vnd Rechten, Wolten wir aber Ihrer eines Gesinde beschuldigen lassen, das sollen wir thun, vor seinem Herrn vnd da Recht von Ihnen nehmen, vnd gahr in keinem Wege gegen obgedachte Clerisey vnd Gesinde propria auctoritate via facti ab executione vnd arresto verfahren,

Zum Zwey und dreyßigsten, sollen alle Testamenta und ein jegliches besonder: die in vergangenen Zeiten einiger Dom-Herr, oder Canonicus von dem andern Collegien auch Vicarien, Pfarr Herren, Altaristen, oder belehnten Geistlichen in Halberstadt geordnet, gemacht oder in künfftigen Zeiten ordnen vnd machen würden, in allen Ihren Artickeln, gantz vnd stete gehalten werden, vnd nichts darein oder darwieder sprechen, noch keinerley Weyse vns darinnen verwickeln, dieselbe hindern, oder hindern lassen, durch unsere Officianten, oder jemands, sondern dieselben in allen Ihren Articuln, vnd Observanz vorpleiben,

Zum drey vnd dreyßigsten, were es auch, daß jemand von den Dom-Herren, Collegien, Vicarien, oder Belehnten Geistlichen zu Halberstadt vnd Walbeck, weß Würden, Standes oder Religion der sey, ohne Testament abgienge, darinn sollen vnd wollen wir vns noch die vnseren nicht wirren, sondern das Dom-Capitul, Collegiat-Kirchen, vnd negsten Erben, mit des verstorbenen Gütern nach Ihren Statuten vnd Decreten gebaren vnd walten lassen.

Zum Vier vnd dreyßigsten, sollen wir die Burgk zu Halberstadt der Dom-Herrn vnd der anderen Collegien vnd Personen daselbsten, vnd zu Walbeck, Hoffe, bey Ihrer Freyheit lassen, vnd sie trewlich erhalten, nach aller vnser Macht vnd auf den Freyheiten vnd Hoffen, oder darin niemandes hindern noch beschedigen lassen an Leib vnd Gut, weder durch vnsern Richtern, oder jemandsen von vnsertwegen. Vber daß sollen noch wollen wir in der genannten Burgk in den andern Freyheiten vnd Hoeffen, auch deroselben gantzen Geistlichkeit keine Besatzung thun lassen weder Geistlich noch Weltlich, sondern was darinnen geschiehet, das soll der richten, dessen der Hoff ist, darein sollen wir vns nicht wirren keinerley Weyse,

Zum Fünff vnd dreyßigsten, wollen wir keinen Stiffts Ständen, Städten, Gilden, Innungen, Brüderschafft, gemeinen Collegiat, Kirchen, Clöstern noch einigen Vnderthanen Geist- noch Weltliche ihre alte Privilegia, darinn vnser Dom-Capittul nicht consentiret, confirmiren, noch ein newes Priuilegium ohne Ihren Rath vnd Willen geben, oder einige Innung vnd Gilde aufs neuwe bestätigen, und do solches geschehe, oder geschehen wäre, sollen doch dieselbe nichtig vnd das Dom-Capitul annoch bey vnser Regierung zu cassiren befugt sein, Ingleichen wollen wir keinerley Brüderschafft oder Bettlerey in der Stadt Halberstadt oder in dem Stiffte geben, erlauben, oder verbriefen, ohne Vollwort vnsers Dom-Capituls, wäre auch einigerley Brüder- oder Gildeschafft erlaubet oder verbriefet ohne Vollwort vnsers Capituls, die sollen vnd wollen wir, wo vns dasselbe zu wissen gemacht wird, mit Rath vnd Hülffe vnsers Capittuls wiederruffen vnd abthun,

Zum sechs vnd dreyßigsten, sollen vnd wollen wir vnser Dom-Capittul vnd Rath daselbst nicht hindern oder hindern lassen, an ihren Kellern, Apothecken, vnd der Mintz zu Halberstadt, auch keinen Pfennig auf den Halberstädtischen Schlag in oder auserhalb der Stadt Halberstadt schlagen lassen, vnd die Briefe, so vnsere Vorfahren darüber gegeben haben, gentzlich halten ohne Wiedersprechen.

Zum sieben vnd dreyßigsten, sollen vnsers Dom-Capittuls vnd Ihre Güter vnd Vndersassen Zollfrey, auch vnserm Dom-Capittul das Ein- vnd Ausreisen so Tages, als Nachts, Item die Ein- vnd Ausfuhre Ihres Getraydes, Wein, Biers, Holtzes, vnd aller andern Sachen, nichts ausgeschlossen, vnuerhindert vnd frey seyn, auf vnd in vnsers Gottes-Hausses, Städten Dörffern, Strassen, Zöllen vnd Schlössern,

Zum acht und dreyßigsten, wir sollen vnd wollen auch keine Commis-Heuser noch Tabernen im Stifft absonderlich in- vnd vor der Stadt Halberstadt vor vns anrichten, haben vnd halten lassen.

Zum neun vnd dreyßigsten, soll die Herberg vnd Azung dem Dom-Capittul Ihr. Gesandten v. Dienern auf vnsern Embtern durchaus nicht versa-

saget werden wie ingleichen denselben ihr Gemach und Stallung auf vnserm Hause Gruningen vnbeleget frey vnd vnverhindert offen sein vnd bleiben soll.

Zum Vierzigsten, so sich begeben vnd zutragen würde, welches GOtt gnädig verhüten wolle, daß vnser Dom-Capittul wieder Recht, mit Gewalt, Sachen halber, darein sie die Guete vnd Recht an gebührlichen Oertern, leiden können, vnd sich zugleich vnd Recht offerirten, befähdet vnd vertrieben werden solte, sollen vnd wollen wir Ihnen das Schloß vnd Stadt Oscherschleben zur Wohnung und Vnterhalt pro loco refugii einräumen vnd abtreten, biß so lange die Fehde vnd Irrung verrichtet vnd das Dom-Capittul bey den seinigen wiederum sicher seyn vnd pleiben möge, Wir sollen vnd wollen sie auch bey Ihrem Recht-Erbieten, schützen, handhaben, vnd vertreten, vnd bey der Römischen Kayserl. Maj. dem Heil. Reich vnsers, deß postulirten Herrn vnd Freunden gepührlich vorbitten, vnd selbsten vor sich recht bieten.

Zum Ein vnd vierzigsten, wollen wir zu Erhaltung des Predig-Stuels im Domb zu Halberstadt das vierte Theil Zehenden zu Hedersleben, so bisher zum Ambt Gaderschleben gebraucht, vnd daraus die zum Predig-Stuel verordente jährliche pension gereichet, deputiret vnd doniret haben,

Zum zwey und vierzigsten, die in vnser Dom-Kirchen künfftig in mense ordinario vacirende præbenden, Canonicat oder Lehn, sollen vnß den Electis iuxta senium & turnum electionis, oder do dehren keine verhanden andern vnverehelichten qualificirten Personen zu verleyhen, provision zu geben, vnd vnserm Dom-Capittul die possession zu assigniren vnd Resignationes der Canonicaten zu admittiren frey stehen vnd pleiben. Doferne wir aber die in mense ordinario vacirende Canonicatus vnd præbendas majores, iuxta turnum den Electis nicht conferiren, besondern ordinem senium vnd turnum Electorum vorrucken vnd vorbey gehen würden, soll vnser Dom-Capittul dem prouiso possessionem zu verweigern Fueg vnd Macht haben, Ingleichen die Canonicatus vnd grosse Præbenden, in vnser lieben Frauwen-Kirchen, in mense ordinario vacirende, sollen vnd wollen wir den Electis minori præbenda præbendatis zu conferiren, die aber doselbst Jure deuoluto vnd in den andern Collegiat-Kirchen SS. Bonifacii vnd Pauli sonsten in mense Apostolico vaciren, qualificirten solutis personis Idoneis zu verleihen haben. Die Canonicat zu Walbeck hat der Dom-Herr, præpositus daselbst, in utroque mense zu conferiren, Fueg vnd Macht haben. Was in den Collegiat-Kirchen an Beneficien, Lehnen vnd Prælaturen mit vnsers Dom-Capittuls Consens incorporiret, darbey lassen wirß pleiben, hinfüro aber sollen sie die Collegiat-Kirchen dessen zu thun vnd wir darinn zu willigen nicht befuegt seyn.

Zum drey und vierzigsten, wofern aber vber die in mense Apostolico vacirende Canonicat vnd beneficien innerhalb dreyen Monathen a tempore notæ vacationis in loco beneficii alhier niemand sein jus in forma Bullari insinuiren wird, wollen wir vns alsdan, sowohl vnser Dom-Capittul vnd andere Collegia, so Beneficia zu conferiren, deß juris devoluti vigore concordatorum zu gebrauchen haben. Wir sollen aber keinen Laicis, sie sein in vnsern oder andern Diensten, præbendas oder beneficia conferiren, sie sein dann also geschicket vnd qualificiret, daß Sie residiren vnd Ihr Ambt nach Gebühr vnd Erforderung der Statuten vnd Kirchen-Gebräuche, verrichten können.

Zum Vier vnd vierzigsten, sollen vnd wollen wir die Prælaturas, dignitates, archidiaconatus, Bannen, Collegien, Capellen, beneficia, officia desolat vnd was dem Herrn allein possidiren können Canonicis maiori præbenda præbendatis capitularibus in numero 14. existentibus mit jurisdictionen vnd allen Rechten, ohne einigen Vorbehalt verleihen, vnd sonderlich die Archidiaconen vnd alle andere bey der Investitur introducirung Synodal-Korn, Exuvien, sampt aller andern Gerechtigkeit, ohne Eintrag vnser vnd vnserer geistlichen Räthe oder Beambten geruiglich lassen, auch darbey schützen, defendiren, vnd vertretten.

Zum Fünff und vierzigsten, wehre auch, daß vnsere Dom-Herrn einer mit dem andern permutiren, oder andern Ihre dignitates, officia vnd habende Lehn, waß das sey, resigniren wolte, darinnen sollen wir vnsere Vollwortt vnd Consens geben vnd nicht verweigern etc. Do aber einer sein Canonicat in Cathedrali vel collegiata Ecclesia resignirte, wollen wir, oder vnser Dom-Capittul denselben oder seinen subordinatum zum andern mahl nicht prouidiren, vnd do es schon geschehe, soll es doch vncrefftig sein, vnd vnser Dom-Capittul vnd andere Kirchen die possessionem zu verweigern Macht haben.

Zum Sechs und vierzigsten, sollen und wollen wir der Postulirter keinen Collatorn an seiner habenden Collation hindern, sondern mit Fleiß darob sein, das die Lehn und geistliche beneficia nicht extinguiret, diminuiret, prophaniret, oder in vngebührliche Vsus geschlagen werden,

Zum Sieben und viertzigsten, sollen und wollen wir auch confirmiren die Prælaten des Stiffts, die eintrechtiglich erkoren werden, als den Dom-Probst, Dechand, Kelnern vnd andere Pröbste, in den Collegien binnen Halberstadt vnd zu Walbeck, wie auch derselben Dechanten vnd andere Prælaten ohne Beschwerung mit gutem Willen, wan dasselbe an vnß gebracht wirdt.

Zum Acht und vierzigsten, soll auch vns dem postulirten im hohen Stifft, vnd vnser lieben Frauwen-Kirchen, vnsere Electio vnd nominatio, wan dieselben gehalten werden, jederzeit pleiben.

Zum Neun und viertzigsten, sollen und wollen wir auch den Clöstern vnd Conuenten Ihre freye Wahl der Aebte, Pröbste, patrum vnd Ebtißinnen gestatten, vnd daß sie, altem Gebrauch nach, von dem Herrn des Dom-Capittuls etzliche darzu bitten vnd ersuchen mögen, vnd welche also legitime eligiret vnd postuliret, wollen wir ohne Verweigerung dabey pleiben lassen, Wir wollen aber keinem Abt, Probst vnd andern Closter-Personen, sich uff die Clöster zu verheyrathen gestatten, würden sie es aber thun, wie Ihnen dann der heilige Ehestand freygestellet, sollen sie ipso facto alsobald des Closters priuirt vnd expelliret werden.

Zum Funffzigsten, sollen jährlich gewiß von denen Verordneten der Herrn des Dom-Capittuls, vnd vnsern Deputirten, die Rechnungen der Jungkfrauwen-Clöster, in Beisein Ihrer Visitatorn, eingenommen, vnd gute Achtung darauf gegeben werden, daß die Clöster nicht zu Schulden gerathen, wie dann ohne daß die Aebte, Pröbste, Pater, Ebtißin vnd dergleichen Personen, jährlichs den Conuenten sollen Rechnung thun, vnd sich quietiren lassen, do etwas vbrig, soll den Clöstern accresciren vnd zu gute außgethan werden,

Zum Ein und Funffzigsten, wir sollen vnd wollen auch die Clöster, in vnd vor der Stadt vnd aufm Lande, bey Ihrem Exercitio Religionis, wie vnser Vorfahren gethan, ingleichen auch bey Ihren Güthern lassen, und sollen bemeldte Güeter keines Weges lenger als neun Jahr ohn vnser, vnd des Dom-Capittuls Consens von Ihnen ausgethan, oder verschrieben werden, vnd waß darüber vnd wider geschehe, vor null, nichtig vnd vncrefftig gehalten werden: Würden auch künfftig Clöster desoliret, sollen deroselben Güeter, wie mit andern verledigten allbereit gescheken, wir vnd vnser Dom-Capittul ad alios pios usus zu disponiren, Stipendia dauon zu verordnen, vnd die Steuren zu reichen vnd zu geben, vollkommene Macht haben.

Zum Zwey und Funffzigsten, sollen vnd wollen wir auch die Clöster mit Einlegerung vnd vbermeßiger Atzung der Hunden, auch mit Einlosirung vnser vnd vnser Diener Pferde vnd Gesinde, Aufdringung frembder bey vns verbetener, oder sonst verdieneter vnd den Clöstern vnleidtlicher Personen, gentzlich verschonen vnd befreyen.

Zum Drey vnd Funffzigsten, was vnser Dom-Capittul vnd deren bestalte Räthe vnd Diener, sede vacante, in geist- vnd weltlichen Sachen verhandelt, verabscheidet, kauffen, außgeben, berechnen, quitieren, disponiren, doniren, verleyhen, vnd den angefallenen vnd eröffneten Lehnen vnd Erben, anordenen, verschreiben, verschaffen, vnd administriren lassen, deßwegen sollen vnd wollen wir noch die vnserigen von vnserm Dom-Capittul vnd den Ihrigen keine Anspruch, Rechnung vnd Satisfaction suchen, begehren vnd fordern, sondern das alles und jedes nichts ausgeschlossen ratificiren, stett vnd fest, Fürstlich, genem vnd richtig halten.

Zum Vier und Funffzigsten, keine Vestung wollen wir vnß vndersteben im Stiffte zu bauwen, es geschehe dann mit Rath vnd Bewilligung des Dom-Capittuls vnd gemeiner Stiffts-Stände, vielweniger sollen und wollen wir einigen Krieg anfangen, Musterung der Vnterthanen, in Städt, Embtern, vnd Dörffern anstellen, noch Soldaten, oder Befelichshabere, heimlich oder offentlich bestellen vnd annehmen, oder andern anzunehmen erlauben, Das Herrnloß Gesinde, Gardebrüder vnd Zigäner nicht leiden, noch in einigerley Wege Vnruhe anrichten, oder vnß mit jemandes hohen oder niedern Standes in Verbündniß einlassen, ohne deß Dom-Capittuls Wissen vnd Willen,

Zum Fünff und Funffzigsten, soll unß der Stifft mit seiner Zubehörung, nicht anders eingethan werden, dann es vor Alters hero gebreuchlich gewesen. Wir wollen denselben auch anders nicht besitzen, geniessen, gebrauchen, vnd wiederum frey ohn einiges Testament, disposition, Entblössung vnd Forderung unsers Herrn Bruders, Schwester vnd Erben verlassen, dan wie die vorigen Bischöffe solchen besessen, genossen, vnd frey verlassen, vnd wie sonsten solcher guter Artt vnd Gewonheit ist. Darauff soll die Huldigung der Vnderthanen, wie vor Alters hero vblich gewesen, vnd deß Dom-Capittuls alte vnverdechtige Bücher außweisen, sie auch aus solchen Büchern vnß die Formulas der Eyde vbergeben haben, geleistet werden,

Zum Sechs und Funffzigsten, Wir vnd vnsere Verwandten sollen vnd wollen auch bey vnserm Dom-Capittul, in künfftigen Zeitten, keine

keine promission de futuro postulando suchen, noch der Resignation oder permutation halber, mit niemands, wer der auch sey, vnß einlassen, vnd dem Stiffte zu Erbe oder Weltligkeit bringen, es geschehe vnter was Schein es wolle.

Zum Sieben und Funffzigsten, wan wir zue Verwaltung der Erbländer gedeyen, oder vnß nach GOttes Ordnung in den heiligen Ehestandt begeben würden, wollen wir solches alles mit Vorwissen, Bewilligung, vnd vff vorgehende Vergleichungs-Recesse, vnsers Dom-Capituls anfangen thun vnd verrichten.

Zum Acht und Funffzigsten, so wir auch dem Stifft lenger zu verwalten nicht, besondern demselben zu resigniren vermeinet, oder dessen de Jure verlustig würden, in allen solchen vnd dergleichen Fällen vnd Vacantien einer, keine außbescheiden, soll zu vnsers Dom-Capittuls Handen, alsbald derselbe Stifft pure resigniret, vnd zu Ihrer freyen Administration vnd Election erlediget sein, Vnd do wir gleich denselben nicht resigniren, verlassen vnd dauon absteben würden, so sollen vnd wollen wir doch des Stiffts ipso facto alsbald verlustiget vnd entsetzet, vnsere postulation Administration vnd Recht, am Stifft gentzlich erloschen, vnd aufgehoben vnd vnser Dom-Capittul einen andern Bischoff, ohn vnser, vnserer Verwandten vnd mennigliches Verhinderung wiederum zu wehlen vnd postuliren frey vnd bemechtiget sein,

Auch die Pflichte, Eide vnd Huldigung, so von des Stiffts Vnderthanen, auch Cantzler, Räthen, Heubt- vnd Ambtleuthen vnd andern Dienern genommen, auffgehoben, erlassen, extinguiret, vnd niemand ferner damit gebunden und obligiret, sondern hiermit itzo alßdann, vnd dann als itzo, an das Dom-Capittul, alß die Erb-Herrn gefallen vnd gewiesen sein,

Zum Neun vnd Funffzigsten, solte vnd würde aber dem Dom-Capittul vnd gantzem Stiffte, wegen dieser beschehenen postulation einiger Proceß, Gefahr, Schade vnd Nachtheil entstehen, so sollen vnd wollen wir, vnser Dom-Capittul gantze Clerisey, vnd Stifft dagegen Schadeloß halten, vertreten der Römischen Käyserlichen Mayestätt Chur-Fürsten vnd Ständen, des heiligen Römischen Reichs Teutscher Nation, rechtmäßiger Erkentniß, vnß allerunderthenigst freundtlich vnd gutwillig vnterwerffen, vnd vnß jederzeit alß ein gehorsamer Fürst vnd Standt des Heiligen Reichs vermüge der allgemeinen beschriebenen Rechte, Reichs-Constitution, Abschiede, vnd gebreuchlichen Herkommens, erzeigen, vnd sollen noch wollen, weder geist- oder weltliche Obrigkeit, dispensation, oder Absolution vber diese vorbenante Articul ingesamt oder besonder, vnd vnsern geschwornen Eidt, nicht erwerben, oder erhalten noch erhalten lassen.

Were es auch, daß jemands dieselbe erhielte, oder erwürbe, vnß wissendt- oder vnwissendtlich, oder ob dieselbe etwa proprio motu, gegeben würden, deren sollen noch wollen wir Uns in keinerley Weise noch Wege gebrauchen, ohne Argelist vnd Gefehrde, In Vrkundt haben wir Christianus, postulirter Bischeff deß Stiffts Halberstadt, Hertzog zu Braunschweig vnd Lüneburgk, obgenandt, an diese verfassete vnd wollerwogene Capitulation, welche wir mit einem leiblichen Eyde in allen vnd jeden Articuln, stet, vest, vnd vnwiederrufflich zu halten, geschworen, wissentlich vnser Secret hangen lassen, vnd vns mit eigenen Handen vnterschrieben.

WIr von GOttes Gnaden, Philippus Sigismundus, vnd Friederich Vlrich, postulirter Bischoff zu Oßnabruck vnd Verden, auch Dom-Probst zu Halberstadt, respectiue beyde Hertzogen zu Braunschweig vnd Lüneburg etc. vor vnß, vnsere Erben vnd Menniglichen bekennen vnd thun kundt, daß fürgesatztes alles vnd jedes, von dem Hochwürdigen, Hochgebohrnen Fürsten vnd Herrn, Herrn Christian postulirten zum Bischoffe des Stiffts Halberstadt, Hertzogen zu Braunschweig vnd Lüneburgk etc. vnsern geliebten Herrn Vettern vnd Bruedern, mit einem Ehrwürdigen Dom-Capittul der hohen Stiffts-Kirchen zu Halberstadt mit, vnd auß vnserm Vetter- vnd Brüederlichem Rathe, vnd ratification, wegen itziger geschwind- vnd gefehrlicher Zeitt vnd Leuffte, wie vermeldet, abgehandelt, beliebet, beschlossen, zugesaget vnd versprochen sey, Wir rathen vnd ratificiren auch solches alles vnd jedes, in obbeschriebenen Articuln, Clausulen, Meinungen, vnd Innhalten nichts ausgeschlossen, so viel vnsers Herrn Vettern vnd Brüdern Liebden den Herrn postulirten betrifft, in vnd mit Crafft dieses Brieffes, verpflichten vns auch bey vnsern Fürstlichen Ehren vnd Würden, daß fürgesetzte beschworne pacta vnd Capitulatio, wie auch die, von vnß vnd unsers Fürstenthumbs Braunschweig-Wulffenbüttelschen vnd Calenbergischen Theils geordneten, zum Ausschuß aller dreyer Stende, vnterm dato Montags post Laurentii 12. Augusti jüngst verlittenen 1616. Jahrs vollnzogene Assecuratio, in dehnen Puncten, so noch zur Zeit nicht richtig gemacht, wie auch die Postulatio, Cautio vnd Versicherung des Corveyschen Consensus vnd biß annoch vnbezahlter Stiffts-Schuldt- vnd Renten halber, und was demsel-

ben mehr einverleibet, auch fürters dabey fürgangen, vnd erfolget, von vnß vnd Seiner Liebden jederzeit vnverrücket, vnd ohn alles Einwenden vnd Behelff einiger Novation Fürstlich gehalten und adimpliret werden solle, alles Fürstlich treulich vnd sonder Gefehrde. In Vrkundt vnd zu beglaubter Vergewisserung dessen, seindt fürbeschriebene pacta mit angehefftter dieser vnserer Verpflichtung, zweyfach, gleiches Lauts vffgerichtet, mit vnsern Fürstlichen vnd deß Dom-Capittuls anhangendem Capitular-Insiegel befestiget, auch von vnß Philippo Sigismundo vnd Friedrich Vlrichen, als promittenten, Constituenten vnd Assecuranten, an statt aber deß Dom-Capittuls von mir Matthiassen von Oppen, Dom-Dechanten, eigenhändtlich vnterschrieben.

Geschehen vnd gegeben am Tage Philippi & Jacobi war der erst Monattstagk May, deß ein tausend sechs hundert vnd siebenzehenden Jharß.

Philippus Sigismundus mppr. **Friedrich Vlrich** mppr. **Christian** mppr. **Matthias von Oppen, Dom-Dechant.**

XXI.

Diploma, vermöge dessen die Aebtißin Dorothea Sophia zu Qvedlinburg dem postulirten Bischoff zu Halberstadt, Herrn Christian zum Prælaten des Closters Michelstein bestetiget, de An. 1619.

VOn GOttes Gnaden Wir Dorothea Sophia gebohrne Hertzogin zu Sachsen, Landgräfin in Düringen, Marggräffin zu Meissen des Kayserlichen freyen weltlichen Stiffts Quedlingburg Abbatißin vor uns und unsere Nachkommen am Stifft hiermit uhrkunden und bekennen demnach der Hochwürdige und Hochgebohrne Fürst und Herr Julius Augustus Hertzog zu Braunschweig und Lüneburg des Closters Michelstein confirmirter Abt Christmilder Gedächtniß nach dem unwandelbahren Willen GOttes des Allmächtigen verschiedener Zeit mit Tode abgangen und durch Seiner Liebden Absterben die erwehnte Abtey Michelstein und deren Ein- und Zubehörungen von Seiner Liebden an uns verlediget worden, und nun das Jus nominandi & præsentandi Abbatem dem Hochgebohrnen Fürsten unsern freundlichen lieben Oheim und Schwagern Herrn Friedrich Ulrichen, Hertzogen zu Braunschweig und Lüneburg dessen Liebden Erben und Nachkommen als itzigen ordentlichen Successoren und Nachfolgern an der Grafschafft Reinstein und Blanckenburg und folgends Patronen ermeldtes Closters Vermöge und Inhalts ihres von Päbstlicher Heiligkeit ausgebrachten und von Römischer Kayserlicher Majestät confirmirten Juris Patronatus und darauf von Jahren ferner zwischen unsern Stiffte und dem Gräfflichen Hause Reinstein aufgerichteter Verträge mit vollkommenen Rechten zustehet. Als hat hochermeltes Herrn Friedrichs Ulrichs Liebden uns der Abtißin als der unzweifflichen Obrigkeit und Collatricien der Abtey und Closters Michelsteins, den auch Hochwürdigen und Hochgebohrnen Fürsten unsern freundlichen lieben Oheim und Schwagern Herrn Christian postulirten Bischoffen des Stiffts Halberstadt und Hertzogen zu Braunschweig und Lüneburg zu einem neuem Abte in Krafft angedeutetes Juris Patronatus hernechst anderweit nominiret, und heute dato durch Seiner Liebden Abgeordnete abwesend Seiner Liebden præsentiret mit freundlicher Bitte, solcher Seiner Liebden Nomination und Præsentation freundlich zuzulassen, zum neuen Abte hinwieder zu bestätigen und darauf gewöhnliche sattsame Institution und Investituram zu geben. Welche ziemliche Bitte wie GOtt dem Allmächtigen zu Lob und Vermehrung des Gottesdienstes angesehen darauf die Nomination und Præsentation geschehener massen zugelassen und bestätiget lassen zu und bestätigen auch dieselbe in und mit Krafft dieses Briefes. Instituiren demnach zum Abt und investiren mit der Abtey Michelstein hochgemeldten Hertzog Christian zu Braunschweig und Lüneburg ietzigen postulirten und regierenden Bischoffen zu Halberstadt, reichen leihen und geben auch Seiner Liebden alle Würden Herrlichkeiten Freyheiten, Rechten, und Gerechtigkeiten liegende und fahrende Güther Zinße Rente und Gefälle, wie die Nahmen und wir zu verleihen haben und dem Closter Michelstein zuständig seyn und dieselben geruhiglich zu besitzen zu nutzen und zu gebrauchen, wie einem frommen Christlichen Prälaten das eignet und gebühret, iedoch mit dem ausdrücklichen Vorbehalt, daß Seine Liebden uns und unsern Nachkommen an der Kayserlichen freyen Abtey Qvedlinburg gebührlich Pflicht thun, und Revers-Brieff, wie alt Herkommen und obangeregte zwischen dem Stiffte Quedlingburgk und dem Graffen zum Reinstein auch hernechst dem Fürstlichen Hause Braunschweig aufgerichtete Verträge ausweisen, geben und sich verpflichten solle, daß Seine Liebden sich wie von Alters herkommen gegen uns und unsere Nachkommen erzeigen und deren Verträge halten. Es sollen auch Seine Liebden das Closter Michelstein und die darinnen angerichtete Schule bey Ehren und Würden erhalten und davon

davon ohne unser Vorwissen und Bewilligung nichts davon veralieniren oder sonsten beschweren auf keinerley Weise. Und so an der Nomination, Præsentation, darauf erfolgten Confirmation, Institution und Investitur etwas das sich zu Recht gebührt, nachgelassen oder mangelhafftig seyn soll, so thun wir dasselbe hiermit wissendlich aufs beständigst und aus Macht an und über das Closter Michelstein habender Gewalt und Hoheit ersetzen und erfüllen alles aufs beständigst wie sich das zu recht eignet und gebühret iedoch dem Churfürstlichen Sächsischen Hause und ietzigen regierenden Churfürsten zu Sachsen an dessen Erb-Vogteyen unsers Stiffts Quedlinburg ohne Schaden. Dessen zu Uhrkundte und wahrer Wissenschafft haben wir unser Abtey-Insiegel an diesen Brieff hängen lassen und uns mit eigenen Händen unterschrieben, gegeben auf unsern Stiffts-Hause Quedlinburg Dienstags nach Quasimodogeniti dieses ein tausend sechs hundert und neunzehnden Jahres.

XXII.

Diploma, vermöge dessen der postulirte Bischoff Christian zu Halberstadt, als Hertzog zu Braunschweig und Lüneburg seiner an der Grafschafft Blanckenburg habenden Competenz renunciiret, de Anno 1624.

VOn GOttes Gnaden Wir Christian Hertzog zu Braunschweig und Lüneburg etc. thun kund und bekennen hiermit gegen iedermänniglichen; Nachdem der Hochgeborne Fürst Herr Friedrich Ulrich Hertzog zu Braunschweig und Lüneburg unser geliebter Herr Bruder Uns nebst unserer gnädigen vielgeliebten Frau Mutter Gnaden und Liebden zu verschiedenen mahlen so wohl durch Schrifften als durch Schickung gar beweg-Mütter- und Brüderlich erinnert und ermahnet uns des ietzigen Krieges-Wesen wobey wir uns bis daher gebrauchen lassen abzuthun und dargegen der Römischen Kayserlichen Majestät zu accommodiren mit dem endlichen Anhang wofern wir solches aus der Acht lassen werden, wir alsdenn unsere an dem Hause Blanckenburg und Pertinentien von Seiner Liebden Anno 1617. zu unserm Unterhalt verschriebenen Competentz länger nicht genieſſen könten zu geschweigen daß wir der Reichs-Lehn halber in nicht geringer Gefahr stehen würden, wir auch nicht abgeneigt gewesen, in Erwegung solcher und dergleichen Motiven Ihre Gnaden und Seiner Liebden Rath und Gutachten zu folgen und uns zu bequemen, dabey aber betrachtet daß es keinen Cavallier weniger Uns reputirlich seyn würde in solchen und dergleichen Fällen die eine Parthey mit Hindansetzung seiner deroselben gegebenen Parole zu verlassen, und sich dargegen so schleunig zu der andern zu schlagen und ohne erhebliche Ursache der vorigen Feind zu werden gleichwohl inmittelst des Vorwurffs wegen wieder Einziehung obberührter Competenz nicht allezeit gewärtig seyn können zumahl weil Seine Liebden ohne das die Landes-Fürstliche Obrigkeit, und was deren anhängig sich darüber allein und uns also unserer Fürstlichen Reputation zu wieder höher nicht als andern gemeinen Landsassen gehalten, darneben auch so viel alte Gräffliche Schulden annoch darauff hafften, daß wir darvon gar wenig zu Unsern Unterhalt zu genieſſen, und derowegen entschlossen unsere Fortun par la guérre zu suchen auch zu GOtt hoffen, er werde uns sonst wohl erhalten; Als haben wir uns mehr berührter Competenz am Hause Blanckenburg und darzu eingeräumten Stücken abgethan, thun das auch, und resigniren dieselben hiermit und in Krafft dieses wissend- und wohlbedächtig derogestalt, daß wir uns solches Hauses und uns daran auch anderer Pertinentien, verschriebenen Intraden hiernechst weder für uns selbst noch durch andere anmassen weniger gebrauchen, noch davon das geringste fordern oder fordern lassen, sondern uns deren gänzlich ein vor alle mahl hiermit begeben, und hochgedachtes unsers Bruders Liebden vollständig resigniret haben wollen, gestalt wir uns solcher Competenz gar entschlagen, begeben uns auch alles Regreſs darzu und verzeihen uns deßhalben aller Rechte, Beneficien und Wohlthaten so uns dargegen hiernechst vorträchtig seyn würden oder könten uns deren nicht zu gebrauchen weniger auff die Grafschafft Blanckenburg das geringste zu sprechen getreulich und ohne Gefehrde. Zu Uhrkund dessen wir diesen Brieff mit eigenen Händen unterschrieben und unsern Fürstlichen Secret bedrücken lassen, geschehen und geben zu Hag in Holland den 9. Junii Anno 1624.

XXIII.

Capitulation zwischen Graff Wilhelm Leopold von Tettenbach und dem Dom-Capitul zu Halberstadt wegen der Grafschafft Reinstein, de Anno 1643.

ZU wissen, demnach der Hochwürdigste Durchlauchtigste, Hochgebohrne Fürst und Herr, Herr Leopold Wilhelm, Ertz-Hertzog zu Oesterreich, Hertzog zu Burgund, Tit. als Bischoff zu Halberstadt dem Hochwürdigen, Hochgebohrnen Herrn, Herrn Wilhelm Leopolden, Grafen zu Tattenbach, der Röm. Kayserlichen Majestät Hoff- und Krieges-Rath, St. Jo-

hannis Ordens-Rittern, und Ihr Hochfürstl. Durchl. Obristen Cämmerern, ohnlängst die Grafschafft Reinstein zu Lehen gnädigst conferiret und angesetzet, dero Behuff hochgemeldter Herr Graff bey E. Hochwürdigen Dom-Capittul zu Halberstadt nöthigen Consens gesucht und beyde Theile darüber zu Tractaten kommen, daß heute dato folgende Capitulation darüber zwischen Ihrer Hochgräflichen Excell. und Einem Hochwürdigen Dom-Capittul abgeredet, bewilliget und geschlossen worden.

Als erstlich, wollen und sollen Ihre Hochgräffl. Excellenz vor sich und ihre Lehens-Folgere Ein Hochwürdig Dom-Capittul und der Grafschafft Reinstein, Ritterschafft und Stände per Reversales bey Verlust ihres und Ihrer Mitbeschriebenen an der Grafschafft Reinstein erlangten Rechtens, auch formaluer auf die Weise, wie des Herrn Bischoffs zu Halberstadt Hochfürstl. Durchlauchtigkeit sich in Capitulatione verschrieben, samt Verzicht aller per se, vel alios erhaltenen Dispensation, Absolution und Indulten aufs allerkräfftigst und bündigst versichern, daß die Stände und Unterthanen selbiger Grafschafft Reinstein bey dem freyen öffentlichen Exercitio der unveränderten Augspurgischen Confession und darzu gehörigen Mitteln auch allen ihren habenden Frey- und Gerechtigkeiten sollen ungehindert zu ewigen Zeiten gelassen, manuteniret und geschützet werden, worüber auch der Römischen Kayserlichen Majestät und Reverendissimi Serenissimi Episcopi aller- und gnädigste Confirmation auff eigenen Kosten aus und einzubringen, Ihre Hochgräffliche Excellenz ungesparten Fleisses aufs allereuserste gehalten seyn will.

Jura Patronatus betreffende, so wird allein das Pfarrlehen zu Hedeber unter dem Amt Zilly belegen Reverendissimo Capitulo abgetreten, übrige zu mehrgemeldter Grafschafft gehörige, bleiben Ihro Hochgräflichen Excellenz vorbehalten, iedoch wollen dieselbe schuldig seyn, die Pfarren, Kirchen und Schulen in selbiger Grafschafft in dem Stifft Halberstadt und denen Orten, woselbst das Exercitium Augustanæ Confessionis üblich, keine andere als tüchtige der ungeänderten Augspurgischen Confession mit Hertz und Mund zugethanen Subjecta zu præsentiren und damit zu besetzen.

Solte aber sich finden, daß denen pro tempore gewesenen Herrn Grafen zu Reinstein etzliche Jura Patronatus im Anhaltischen Fürstenthum auf dem Eichsfelde, oder sonsten an andern Orthen, woselbst etwa die Catholische oder eine andere Religion exercirt würde, zustünden, so mögen Sie Ihre Hochgräffliche Excellenz mit den Præsentandis nach Gelegenheit des Orts und der Gemeine, welcher ein Pfarrer vorgestellet werden soll, reguliren; Was sonsten der Kirchen und Schulen Visitationes und andere dahin gehörige Dispositiones anreichet, so sollen dieselbe Reverendissimo Capitulo gleichwie im übrigen gantzen Stifft, also auch in der Grafschafft Reinstein per expressum vorbehalten und dieses alles den Reversalibus einverleibet werden.

So wollen auch (2) Ihro Hochgräfliche Excellenz sich auff das alleräuserste bemühen, damit von des Herrn Bischoffs Hochfürstlichen Durchlauchtigkeit Reverendissimum Capitulum durch ein sonderbares Rescript versichert werde, daß diese Collatio der Grafschafft Reinstein, dero cum Reverendissimo Capitulo getroffenen Capitulation allerdings unpræjudicirlich seyn, und die Grafschafft Hohnstein und andere Appertinentien nach wie vor bey dem Stifft Halberstadt immediate verbleiben mögen.

Wie ingleichen (3) der Herr Graff nach eiserster Müglichkeit, resp. bey dem Kayserlichen Hoffe und Fürstlichen Hause Braunschweig sich treu eifferig bewerben, auch proprio sumptu verhoffentlich erhalten will, daß alle von Hochgedachten Hause sonst an die Grafschafft Reinstein öffters herfür gesuchte Prætensiones und Ansprache in specie wegen Mulmke, Redeber, Mahndorff, Danstedt, Böenshausen, dem Osterholtze, wegen Hut und Trifft bey dem Hause und Amte Langenstein unheerst und was dessen etwa mehr seyn möchte, gäntzlich fallen, remittirt, denenselben von gesamten Fürstlichen Hause renunciiret, Reverendissimum Capitulum dabey manuteniret und dieser wegen nicht weiter beunruhiget werden möge, gestalt dann eventualiter alle diese Manutenenz und Processe propriis expensis Ihre Hochgräfliche Excellenz zu erlangen, und auszuführen gehalten seyn will,

Wie dann (4) auch dieses abgeredet und hinc inde verwilligt, daß, was ein Hoch Ehrwürdig Dom-Capitul von Reinsteinischen Zehenden, Gehöltzungen, und Gütern, sie haben Nahmen, wie sie immer wollen, possidiret, solches alles, sonder einiges Ansprach, denselben ruhiglich, sine ulla recognitione, Erb- und Eigenthümlich pleno jure verbleiben und von Reverendissimo Capitulo, ratione factæ alienationis tertiis possessoribus an Reinsteinischen Güthern verconsentiret, selbiges genehm halten, was davon Jure pignoris & Hypothecæ, vel etiam per modum venditionis revocabiliter veräusert, oder auff dergleichen Arth in andere Hände kommen, und von Rechtswegen eingelöset werden kan, zu reluiren, Ihro Hochgräfliche Excellenz frey stehen, insgemein aber keiner, er sey wer er wolle, so da jure pignoris aliove titulo von

von Gräflichen Reinsteinischen Gütern etwas besetzet, ohne vorgehenden ordentlichen Proceß und Ritterliche unverdächtige Erkändtniß seines Besitzes und Rechtens entsetzet oder benommen werden soll. Was aber Ihre Hochgräfliche Excellenz oder ihre Mitbeschriebene von oppignoratis, venditis, aliove titulo translatis durch Erlegung des Pfand, oder Kauff-Geldes, consensu Possessorum, wieder reluiren, oder zur Grafschafft Reinstein bringen werden, solches alles soll, nach Abgang des Gräflichen Tattenbachischen Mann-Stammes dem Stifft Halberstadt sonder Entgeld anheim fallen.

Fürters verpflichten sich (5.) Ihre Hochgräfliche Excellenz, wie ohne dem Rechtens, daß sie sich sonder expressen vorgebenden Consens Reverendissimi Capituli keiner Oppignoration, Permutation oder Alienation sub nulla specie einiger Gräfl. Reinsteinischen Güter unternehmen wollen.

Und (6.) die Ober-Hochheit, nach Lehns-Gebrauch, dem Stifft Halberstadt verbleiben, auch die Appellationes, nach wie vor, von der Grafschafft Reinstein an die Halberstädtische Regierung fallen sollen.

Nachdem auch (7.) Einem Hoch-Ehrwürdigen Dom-Capittul und gesamten Stiffts-Ständen nicht wenig daran gelegen, daß die zwischen Reverendissimo Illustrissimo Episcopo & Capitulo getroffene Capitulatio von Römischer Kayserlicher Majestät allergnädigst confirmiret, und, wegen des Exercitii Religionis Augustanæ, das gesamte Stifft gleichmäßig versichert werde. So haben Ihre Hochgräfliche Excellenz sich um Ein Hoch-Ehrwürdig Dom-Capitul und die Stiffts-Stände so viel mehr bedient zu machen alhin gnädig erkläret, daß sie, pro ultimo posse unerspartes Fleisses auf ihre eigenen Kosten sich allereüserst bemühen wollen bey der Römischen Kayserlichen Majestät nicht allein allergnädigste Confirmation zu erhalten über die mit Ihrer Hochfürstlichen Durchlauchtigkeit dem Herrn Bischoffen wegen des Bischeffthums Halberstadt auffgerichtete Capitulation und dieser wegen den Mit-Ständen ausgefertigten Reversalen, sondern auch, da Reverendissimum Capitulum und die Stände darum allerunterthänigst an Ihro Römische Kayserliche Majestät suppliciren werden, ein speciat-Privilegium, daß im gantzen Stifft durchgehend das Exercitium der unveränderten Augspurgischen Confession frey und ungehindert getrieben werden möge, gleicher Weise auf Seiner Hochgräfl. Excellenz eigenen Kosten aus- und zu Wege zu bringen.

Desgleichen (8.) wegen Erleichterung der Krieges-Kosten dem Stifft zum besten allen müglichen Fleiß bey der Römischen Kayserlichen Majestät und Ihrer Hochfürstlichen Durchlauchtigkeit anzuwenden, damit die Völcker abgeführet, die Contribution gelindert und männiglich gute Respiration überkommen möge.

Letzlich (9.) verst. het sichs an ihm selbst, daß nechst des Herrn Bischoffs Durchläuchtigkeit Ihr. Hoch-Gräfliche Excellenz und Ihre Mitbeschriebene Einem Hoch-Ehrwürdigen Dom-Capittul getreu und hold soll seyn, schuldig verbleiben, wie sie sich dann auch noch hierüber gnädig anerbothen, Einem ieden von ietzigen Herrn Dom-Capitularen mit einer solchen Discretion an Hand zu gehen, auch dero Syndicum und Secretarium also gnädigst zu remuneriren, daß sie daraus allesamt Ihrer Hoch-Gräflichen Excellenz wohlgeneigtes Gemüth in effectu zu erspühren haben sollen.

Endlich und zum (10.) wollen Ihro Excellenz fürderlichst Reverendissimo Capitulo eine richtige Specification aller der zur Grafschafft Reinstein gehöriger Pertinentien einliefern.

Womit also gegenwärtige Handelung beschlossen, obige Puncta allesamt, zwart diejenige, so in Ihrer eigenen Gewalt bestehen, pure und absolute, die übrige aber, so factum tertiorum & superiorum concerniren, pro ultimo posse treu eyferig zu erfüllen, von Ihrer Hochgräflichen Excellenz, bey dero Gräflichen Ehren und wahren Worten, in Krafft dieses wie nicht weniger durch einen sonderbaren Revers, hingegen darauf von Einem Hoch-Ehrwürdigen Dom-Capittul alsdann den gebethenen Consens über die Grafschafft Reinstein zu ertheilen versprochen worden: Alles getreülich und sonder Gefehrde. Zu dessen wahren Urkund obgesetzte Punckta gedoppelt abgefasset und von beyden contrahirenden Theilen wissendlich mit dero respective Gräflichen und Capitular-Insiegel betrucket und neben Ihrer Hoch-Gräflichen Excellenz vom Herrn Dom-Dechant, auf Ersuchen dessen Mit-Herrn mit eigenen Händen unterzeichnet worden. Datum Halberstadt den $\frac{10\text{ Julii}}{30\text{ Junii}}$ Anno 1643.

(L. S.)
Wilhelm Leopold, Graf zu Tattenbach.

(L. S.)
Arnd Spiegel, Pickelsh. Dom-Dechant.

XXIV.

Graff Wilhelm Leopolds von Tettenbach und seiner Mitbelehnten Revers wegen des von dem Stifft Halberstadt erhaltenen Lehen-Briefs über Reinstein, de Anno 1643.

Ich Wilhelm Leopold, des heiligen Römischen Reichs Graf zu Tattenbach und Reinstein etc. Thue kund und bekenne vor mich und meine Lehens-Folger, dero Grafschafft Reinstein:

stein; Demnach von dem Hochwürdigsten, Durchlauchtigsten Fürsten und Herrn, Herrn Leopold Wilhelm, Ertz-Hertzogen zu Oesterreich (tit. tot.) als Bischoffen des Hoch-Stiffts Halberstadt Meinem gnädigsten Herrn und Lehns-Fürsten, als diese Grafschafft auf vorhergehenden tödlichen Hintritt weyland Herrn Friderici Ulrici, Hertzogen zu Braunschweig und Lüneburg, als ietztlebenden Vasallen Ihr. Hochfürstlichen Durchläuchtigkeit eröffnet und anheim gefallen, mit deroselbigen und dessen angehörigen Pertinentien, so von dero Hoch-Stifft Halberstadt dependiren und zur Lehen gehen, ich nebst meinem Bruder GOttfried Graff von und zu Tattenbach Frey- und Pannier-Herr auf Ganowitz ꝛc. und dessen männlichen ehelichen Descendentibus Hanß Ernsten und Gottfried Wilhelm, Graffen von und zu Tattenbach, de novo gnädigst investiret und beliehen worden; nach Inhalt Ihrer Hochfürstlichen Durchlauchtigkeit hierüber ertheilten und ausgeantworteten Lehen-Briefs, hierum so reversire gegen obhöchstgemeldte Hochfürstl. Durchläuchtigkeit meinem gnädigsten Herrn und Lehens-Fürsten, ich mich hiemit und Krafft dieses, vor mich und meine Mitbelehnete, daß nach Buchstäblichem Inhalt des mir eingehändigten Lehen-Briefes, Ihrer Durchläuchtigkeit und dero Nachkommen am Stifft will getreu und hold seyn, den Lehnen von Fällen zu Fällen gebührliche Folge leisten dieselbige auch iederzeit verdienen, in keinerley Weise und Wege aber ohne Ihr. Hochfürstl. und des Stiffts besonder Vorwissen und Willen etwas davon alieniren oder von einander kommen lassen. Und in summa mich also erzeigen, wie einem getreuen Vasallen und Lehnmann gegen seinen Herrn von Rechts wegen geziemet und gebühret, immassen ich darüber gebührliche Lehens-Pflicht abgelegt und diesen Revers-Brieff ausgeantwortet habe getreulich ohne Argelist und Gefehrde; Urkundlich habe ich und meine Mitbelehnte Unsere angebohrne Insigel unter diese Reversales gedruckt und dieselben mit eigenen Händen unterschrieben; So geschehen N. N. An. 1643.

XXV.

Bischoff Leopold Wilhelms zu Halberstadt Revers vor das Dom-Capitul zu Halberstadt, daß die Lehens-Vergebung der Grafschafft Reinstein der mit ihm getroffenen Capitulation ohnnachtheilig, auch die Graffschafft Hohnstein auff gleiche Art von dem Stifft nicht separiret werden solle, de Anno 1643.

Wir Leopold Wilhelm von GOttes Gnaden Ertz-Hertzog zu Oesterreich, Hertzog zu Burgund, Steyer, Kärndten, Crain und Würtenberg, Administrator des Hochmeisterthums in Preussen, Meister Teutschen Ordens, in Teutsch und Welschen Landen Bischoff zu Straßburg, Halberstadt, Passau und Olmütz, Administrator der Fürstlichen Stiffter Hersfeld, Murbach und Lüders Graff zu Tyrol und Görtz etc. Thun kund hiermit vor jedermänniglich, demnach wir dem Würdig, Hoch- und Wohlgebohrnen Unsern lieben Andächtigen und getreuen Wilhelmen Leopold, Graffen von Tattenbach, St. Johanns-Ordens-Rittern, Commendatorn zu Klein Oelß, Fürstenfeld, St. Peter Mung und Hyllenstein, Römischer Kayserlicher Majestät Hoff-Kriegs, wie auch Unsern geheimen Rath und Obristen Cämmerern etc. wegen seiner langwierigen uns und Unseren hochlöblichen Ertz-Hauß Oesterreich, treu-eifferigst geleisteten und noch biß dato continuirenden wie auch ins künfftig von ihme erwartenden sehr nützlichen Dienst, die Graffschafft Reinstein samt dessen Pertinentien gnädigst conferirt, auch solche Gnade auff seinen ältern Bruder und dessen Männliche Descendentes extendirt haben, hierzu auch Unser gesamten Dom-Capittel, Ihren Consens, Uns zu gehorsamsten Ehren, guthwillig ertheilet, iedoch darbey unterthänigst begehret, daß wir gedachtes Dom-Capittul durch sonderbare Reversales, der Posterität halber, zu versichern geruheten, daß sothane Collatur Unserer mit ihnen aufgerichteten Capitulation allerdings unschädlich seyn, und die Graffschafft Hohnstein auff gleiche Art vom Stifft nit verliehen werden, sondern immediate darbey verbleiben solle.

Alles geloben und versprechen wir für Uns und Unsere künfftige Successores am Hoch-Stifft hiermit wissendlich und bedächtig Krafft dieses, daß durch obbemeldte Concession der Graffschafft Reinstein Unserer mit mehrgedachten Unsern Dom-Capittel getroffenen Capitulation nicht das geringste præjudicirt, auch die Grafschafft Hohnstein simili exemplo auff einen tertium keines weges transferirt verbleiben solle. Dessen zu Urkund und mehrer Versicherung haben wir diese Reversales mit Unserer eigenen Hand Unterschrifft auch Ertz-Hertzoglichem Hoff-Cantzley-Secret-Insigel bekräfftiget. So geschehen auff Unserm Schloß Ebelsperg, den 31. Julii An. 1643.

Leopold Wilhelm.

(L. S.)

Ad Mandatum Serenissimi ac Reverendissimi Domini Archi-Ducis proprium.

Johannes Kaltschmidt,
Jacob Pfendler.

XXVI.

XXVI.

Graff Wilhelm Leopolds von Tettenbach Revers so er dem Stifft Halberstadt ertheilet, daß er die mit selbigem, wegen der Graffschafft Reinstein gemachte Capitulation noch nicht in allen Puncten erfüllen können, de Anno 1644.

ALs ohnlängsten Ihr. Hochfürstliche Durchläuchtigkeit Leopold Wilhelm Ertz-Hertzog zu Oesterreich und Bischoff zu Halberstadt, Unser gnädigster Herr, Uns, Wilhelm Leopold, Grafen zu Tattenbach, die Graffschafft Reinstein mit allen ihren Pertinentien zu Lehen gnädigst conferiret und angesetzet, zu dero Behuff, dann wir E. Hochwürdigen Dom-Capituls Consens benöthiget selbigen auch sub certorum pactorum adimpletione auff eines an 10 Julii / 30 Julii Anno 1643. zwischen Uns in Halberstadt aufgerichteten und in zehen Punckten verfassetn Recesses verhoffentlich zu erhalten, Vertröstung gethan; Weiln wir aber die an Uns genommene Punckten alsofort zu erfüllen nicht vermöcht, dennoch aber des formal-Consenses zu Unsern Intento hochbedürfftig und denselben ietzo in forma consveta erhalten; Alß reversiren und verpflichten Wir Uns hiermit kräfftiglich, daß obgedachte in Unseren Reversalen deutlich exprimirte Punckten samt und sonders conjunctim & divisim ausserhalb was etwann die Prætension des Fürstlichen Hauses Braunschweig-Lüneburg auch sonsten factum superiorum & tertii, worzu wir allen müglichsten Fleiß und Conatum anzuwenden verbunden, betreffen möchten, über welche ermelote Braunschweigische Controversien dennoch der Römischen Kayserlichen Majestät allergnädigste Manutenenz ausgewürcket und der Proceſs auf Unser und der Unserigen Kosten geführet werden sollen wir aber, oder Unsere Mitbeschriebene ohne eine andere Condition oder Bedingung, ausserhalb was die Unmüglichkeit an sich selbsten und in Unsern Kräfften nicht stehet, wir auch mit allen Unsern angewendeten Fleiß nicht erhalten möchten, von dato innerhalb Jahres-Frist, oder sobald es immer müglich erfüllen und zu dem begehrten Effect befördern wollen und sollen.

Dafern aber wir oder Unsere Mitbenahmte hiewieder handlen und die zu erfüllen angenommene Punckten gantz oder zum Theil besagter massen zu adimpliren Uns nicht angelegen seyn lassen würden, so wollen wir und die Unserigen sollen sich alsdann eines Hochwürdigen Thum-Capituls erhaltenen Consens dem Hoch-Stifft Halberstadt zum Præjudiz uns niemahls zugebrauchen kräfftiglich versprochen haben, alles getreülich und sonder Gefährde.

Des allen zu wahrer Uhrkund wir gegenwärtigen Revers mit Unseren Handzeichen und Gräflichen wahren Worten an Eydes statt zugesagt, auch auffgedruckten Gräflichen Pettschafft befestiget haben. So geschehen Braunschweig, den 15. Januarii Anno 1644.

Wilhelm Leopold, Graff zu Tattenbach,

(L. S.)

III. Vom Hoch-Stifft Meissen.

I.

Pabsts Johannis XIII. Confirmation der Fundation des Stiffts Meissen, de Anno 967.

JOhannes Episcopus, servus servorum Dei. Si semper sunt concedenda, quæ piis desideriis congruunt, quanto potissimum, quæ divini cultus prærogativa noscuntur, non sunt omnino abroganda; quæ sunt a largitoribus non solum poscenda, sed vi caritatis procul dubio exigenda, Habita igitur synodo, & multorum venerabilium patrum, Coëpiscorumque nostrorum conventu, Romæ in Ecclesia B. Petri, Principis Apostolorum, assidentibus augustissimis Impp. Ottonibus utrisque; anno scilicet Imperii majoris sexto, minoris primo, iidem glorioſissimi Impp. postularunt a nobis, quatenus monasterium, quod pro remedio animarum suarum primitus construi, & in honore B. Johannis Evangelistæ consecrari fecerunt, super ripam fluminis, cui nomen est Albia, in civitate Misina, sita videlicet in provincia, quæ dicitur Talemence, cui etiam monasterio virum venerabilem, nomine Burchardum, honorifice præfecerunt, privilegiis Apostolicæ sedis decoraretur; ut sub jurisdictione sanctæ Ecclesiæ nostræ, cui Deo auctore præsidemus, constitutum, nullius alterius ecclesiæ ditionibus summittatur. Pro qua re piis desideriis faventes, hac nostra auctoritate id, quod exposcitur, effectui mancipamus: interponentes tamen ea, quæ & ipsi Principes nostri innumeris privilegiis cupiunt exponi, & cunctis in Christo fidelibus manifesta fieri. More antiquorum Impp. hi duo Imperatores, pater & filius, nobis assidentes, Misnensi Episcopatui terminum imposuerunt, nominando fines & determinationes locorum, sicut in-

fra tenetur: Ubi caput & fons eſt aquæ quæ dicitur Odera, inde quaſi recta via usque ad caput Albiæ; inde deorſum in Occidentalem partem, ubi diviſio duarum regionum eſt Behem & Niſinen. Ibidem ultra Albiam, & per ſilvam in occidentalem partem, usque ad Caput Mildæ, & ſic deorſum per ambas plagas ejusdem fluminis, usque dum Milda intrat in Albiam, (Nec non ob hoc diximus in occidentali plaga, quia multæ villæ pertinent ad Orientales urbes infra eundem terminum) & ſic ſurſum & ultra provinciam Nizizi, ad ipſum terminum ſine dubio: Nec non in altera parte Luzici, & Selpoli, & ſic usque ad Civitatem Sulpize, illam videlicet infra eundem terminum, & inde in aquam quæ dicitur Odera, & ſic Odera ſurſum, usque ad Caput ejus. Omnes vero quemadmodum hi præſentes Imperatores, ſtatuiſſe fatentur, qui infra iſtum terminum habitant, in omni fertilitate terræ, frugum & pecudum, in argento & veſtimento, nec non quod Teutonici dicunt Ubercota & Talunga, familiarum inſuper tota utilitate, & in omnibus rebus, quibus mortales utuntur, in diverſis modis decimationes, quas Deo cuncta gubernanti debent, ad Miſinenſem Eccleſiam primo Deo, deinde S. Johanni Evangeliſtæ, univerſa dubietate procul remota, perſolvant, referant & reddant. (Teſtantur etiam iidem præſentes nobiliſſimi Imperatores quasdam res ſui juris ac proprietatis eidem ſanctæ Miſinenſi Eccleſiæ, cui Venerabilis Epiſcopus Burchardus præeſſe dinoſcitur, pro remedio animarum ſuarum in proprium dediſſe: hoc eſt, tributorum ſuorum in quinque regionibus partes decimas, in Talemence, in Niſa, in Milezſane, in Luzice, in Diedeſa: ut antea, quam Comes earundem regionum partem ſibi ad ipſis conceſſam auferat atque diſtribuat, decimas per totum ac per integrum jam dictæ Sanctæ Dei Eccleſiæ perſolvat, id eſt, in melle, cruſina, ſolutione argenti, mancipiis, veſtimentis, porcis, frumento; & in omnibus rebus, quæ ad fiſcum prædictorum Impp. pertinere videntur ſanctæ Miſinenſi Eccleſiæ, nec non S. Johanni Evangeliſtæ, ſui juris theloneum, a civitate, quæ dicitur Belegora, usque ad ejusdem Miſinenſis Eccleſiæ portum, ſurſum: indeque denuo per ambas plagas præfati fluminis Albiæ deorſum, ſicque infra præfinitum terminum, ubicunque manus negotiatorum ultra Albiam huc illucque ſeſe diverterit, ex integro & absque ulla contradictione, eidem prænominatæ ſedi Miſinenſi, perſolvi & tradi perenniter conſtituiſſe.) Et ideo in Chriſto ſanximus firmiterque conceſſimus, ut nullus Metropolitanus, nullus Epiſcopus, nulla etiam magna vel parva alterius ordinis & gradus Perſona, præter ſedis Apoſtolicæ Antiſtitem, infra terminos Miſinenſis Eccleſiæ, cui Venerabilis Epiſcopus Burchardus præeſſe dinoſcitur, quenquam ordinare, dijudicare, excommunicare, vel aliquid temere exercere, ullo modo præſumat. Statuentes etiam Apoſtolica Cenſura, ſub divini judicii obteſtatione, & validis atque atrocibus anathematis interdictionibus, ut nullus Imperator poſthac, aut rex nullus, ſive quispiam alius, cujuscunque ſit dignitatis poteſtate præditus, ejusdem Eccleſiæ cauſis præſumat incumbere, vel minimum quiddam ex his, quæ ad illud Monaſterium S. Johannis pertinere videntur, cui Burchardus Epiſcopus præſidet, aut ſibi temere vindicare, aut alicui magnæ parvæque perſonæ pro beneficio dare, aut quoquo libet modo inde aufferre, vel alienare audeat. Promulgamus etiam, & hoc auctoritate B. Petri Apoſtolorum Principis, coram Deo, & terribili ejus futuro examini per hujus noſtri privilegii atque conſtituti vim interminamus, ne quis mortalium ſibi licere exiſtimet, aliquid ex poſſeſſionibus Miſinenſis Eccleſiæ, tam ex his, quæ antehac a glorioſiſſimis Imperatoribus Ottone, & ejus æquivoco filio, vel a cæteris Chriſtianis, eidem ſancto loco oblata atque collata ſunt, quæque poſtmodum ſunt conferenda, ut profecto juxta id, quod ſubjectum eſt, idem venerabilis locus Apoſtolico hoc privilegio inconcuſſe donatus permaneat. Si quis autem, quod minime optamus, nefaria autoritate hæc, quæ a nobis ad laudem Dei, pro ſtabilitate ſæpedicti monaſterii, ſtatuta ſunt, refragare præſumſerit, noſtrique præcepti transgreſſor extiterit ſciat ſe anathematis vinculo innodatum, & cum Diabolo atque Juda, traditore Domini noſtri Jeſu Chriſti, æterni incendii ſupplicio deputatum. At vero, qui pio intuitu hujus Apoſtolici conſtituti obſervator extiterit, benedictionis gratiam a miſericordiſſimo Domino Deo multipliciter conſequatur, & vitæ æternæ particeps effici mereatur. Scriptum per manus Stephani, Scrinarii Sanctæ Romanæ Eccleſiæ, in menſe Decembri, Indictione undecima. Signum Domini Ottonis Magni, Imperatoris Auguſti. Signum Domini Ottonis minoris, Imp. Auguſti. Petrus Ravennenſis Eccleſiæ Archiepiſcopus ſubſcripſit. Rodaldus Patriarcha Aquilejenſis ſubſcripſit. Sigolfus Epiſcopus S. Placentinæ Eccleſiæ conſenſi & ſubſcripſi. Udalricus Epiſcopus S. Pergamenſis Eccleſiæ conſenſi & ſubſcripſi. Siggo, Pledenſis Eccleſiæ Epiſcopus conſenſi & ſubſcripſi. Benedictus, Epiſcopus S. Fulinenſis Eccleſiæ conſenſi, & SS. Johannes Epiſcopus S. Normienſis Eccleſiæ ſubſcripſit. Johannes Epiſcopus S. Gallienſis Eccleſiæ ſubſcripſit.

ſcripſit. Johannes Epiſcopus S. Arinenſis Eccleſiæ interfuit & ſubſcripſit. Humbertus Epiſcopus S. Lavienſis Eccleſiæ conſenſi & ſubſcripſi. Gerhardus Epiſcopus Faventinæ Eccleſiæ conſenſi & ſubſcripſi. Aufredus Epiſcopus Verdecenſis Eccleſiæ conſenſi & ſubſcripſi. Zenobius, Epiſcopus Feſolanæ Eccleſiæ, conſenſi & ſubſcripſi. Gaidolfus Epiſcopus Firminæ Eccleſiæ, conſenſi & ſubſcripſi. Ego Petrus, Epiſcopus Kamerinæ Eccleſiæ, ibi fui & ſubſcripſi. Eberhardus Epiſcopus Aretinæ Eccleſiæ conſenſi & ſubſcripſi. Stephanus Epiſcopus Narnienſis Eccleſiæ, conſenſi & ſubſcripſi. Giſilbertus Epiſcopus Caſtrenenſis Eccleſiæ, conſenſi & ſubſcripſi. Alberinus Epiſcopus Auſculanus ſubſcripſi. Antonius, Brixinenſis Eccleſiæ Epiſcopus, ſubſcripſi, Diotericus, Metenſis Eccleſiæ Epiſcopus, ſubſcripſi. Lanvvardus, Mindenſis Epiſcopus, ſubſcripſi. Hucbertus Epiſcopus ſubſcripſi. Luzo, Epiſcopus Cremonenſis, ſubſcripſi. Johannes, Epiſcopus Turdonenſis ſubſcripſi. Adelbertus Epiſcopus ſubſcripſi. Otger Epiſcopus ſubſcripſi. Sichelinus, Florentinus Epiſcopus, ſubſcripſi. Albericus Epiſcopus ſubſcripſi. Artingo Auſinianæ Epiſcopus ſubſcripſi. Inſinno Laucanenſis Eccleſiæ Epiſcopus ſubſcripſi. Ertemarius Ancias Epiſcopus ſubſcripſi. Julianus Epiſcopus Nucerinus ſubſcripſi. Stephanus Cerviæ Eccleſiæ Epiſcopus ſubſcripſi. Atto Senegaliæ Eccleſiæ Epiſcopus ſubſcripſi, Lupus, Spoltrinus Epiſcopus ſubſcripſi. Lyndo, Cluſianæ Eccleſiæ Epiſcopus ſubſcripſi. Data III. Non. Januarii, permanus Widonis, Epiſcopi Sanctæ Silvæ Candidæ Eccleſiæ, & Bibliothecarii Sanctæ ſedis Apoſtolicæ. Anno Deo propitio, Pontificatus Domini Johannis ſummi Pontificis, & univerſalis tertii decimi Papæ, in ſacratiſſima ſede B. Petri Apoſtoli tertio, Imperantibus Dominis piiſſimis Auguſtis Ottone & ejus æquivoco filio, a Deo coronatis magnis Imperatoribus, Anno Majoris Imperii ſexto, & Minoris primo, in menſe Januario, Indictione ſupra dicta undecima.

(Loc. Sign.)

II.

Kayſers Ottonis III. Diploma, vermöge deſſen er Wurtzen, nebſt darzu gehörigen Dörffern Biſchoff Aiconi zu Meiſſen geſchencket, de Anno 995.

IN Nomine Sanctæ & individuæ Trinitatis Otto, divina favente Clementia Rex. Omnium fidelium noſtrorum tam præſentium quam futurorum noverit induſtria quomodo nos, ob remedium animæ noſtræ parentumque noſtrorum & per interventum Eiconis, venerabilis Epiſcopi, dedimus beneficium cujusdam fidelis noſtri Eſiconis comitis videlicet Wurcin, Bichin, Polius, Geriſcho, Lubaniz, Nerci Scimmanſtedi, Unſcia, Potoriſci, inſuper quicquid noſtri juris habuerit beneficii totum ad Epiſcopatum in honore Sancti Donati Martyris conſtructum in civitate Miſna vocata, cui isdem Venerabilis præſul in præſenti præſidet, atque id ipſum beneficium ex integro ubicunque jaceat cum omnibus utenſilibus ſuis, hoc eſt, areis ædificiis, terris cultis & incultis, agris, pratis, campis, paſcuis, Silvis, venationibus, aquis, aquarum decurſibus, piſcationibus, molendinis, viis & in viis, exitibus & reditibus; quæſitis & inquirendis, mancipiis utriusque Sexus cunctisque aliis appendiciis, quæ adhuc dici, inveniri aut nominari poſſunt, ei in proprium tradidimus, ea videlicet ratione ut jam dictus Eico Epiſcopus, ſuique ſucceſſores liberam dehinc habeant poteſtatem diſponendi ordinandi, atque in uſum Monaſterii faciendi. Et ut hæc noſtra regalis traditio nunc & in futuro inconvulſa permaneat, hoc præceptum inde conſcriptum Sigilii noſtri impreſſione juſſimus Signare, manuque propria, ut infra videtur, corroboravimus.

(Loc. Sign. Otton. III. Imper.)

Signum Domini Ottonis glorioſiſſimi Regis.

Wilibaldus Epiſcopus & Cancellarius Willigiſi Archiepiſcopi recognovi. Data 2. Non. Octobris Anno Dominicæ incarnationis D. CCCC. XCV. indictione VIII. anno autem tertii Ottonis regnantis XII. Actum Hauelimbergæ feliciter Amen.

III.

Biſchoffs Hervvici zu Meiſſen Fundation der Stiffts-Kirche zu Wurtzen, de Anno 1114.

CUm omnis humanæ conditionis natura ſemper ſit labilis atque caduca, aſpiratione atque ſublevatione divina unus quisque pro poſſe & modulo ſuo ſtudeat ad amplianda & melioranda Eccleſiaſtica ſervitia. Ego itaque Hervvicus, Dei gratia Miſnenſis Epiſcopus conſiderans, quod nullum alium, niſi in ſede noſtra Miſnenſi fraternitatis locum aut congregationis ſubſidium habuimus, monaſterio-

lum in territorio Wurtzenſi in honore Sanctæ Mariæ genitricis conſtruximus, ibique pro parvitate noſtra fratribus Deo & Sanctæ Mariæ Servituris præbendam ſtatuimus de bonis Eccleſiæ noſtræ beneficialibus nobis legitimo jure ſolutis, Wurvvardum videlicet Pouch cum Eccleſia & decimatione & cum omni utilitate, quæ ibi eſt aut inde omni tempore provenire poteſt & telonium Wurtzenſe & ibi-

dem duas villas Miſtiviz & Trüskovv vocitatas, quod fuit beneficium cujusdam militis, Piſonis nomine & filii ejus Frederici quibus absque heredibus defunctis, fratribus ſupra dictis in præbendam dedimus. Addidimus etiam beneficium Hermanni ſervientis qui ſine herede obiit, Eccleſiæ noſtræ ſitum Wurczin & beneficium cujusdam Johannis, quod concambio ſolvimus & beneficium cujusdam Egenonis, quod pecunia ſolvimus, & in propria villa Wurtavv duos manſos. Dedimus etiam illuc novem manſos, ſex in villa, quæ dicitur Trebene ſitas & tres in villa, quæ dicitur Thorvvan, quæ Hinricus quintus Romanorum Rex cyrographo ſuo eccleſiæ contradidit noſtra interpretatione & aliorum Archiepiſcoporum Epiſcoporum, Comitum, & inventu & teſtimonio. Quod monaſterium ego Hervvicus & Theodericus Sanctæ Nuenbergenſis eccleſiæ venerabilis Epiſcopus proxima die poſt aſſumtionis Sanctæ Mariæ conſecravimus anno ab incarnationis dni M C XlIII. Et bona ad hoc pertinentia, quæ tunc ſunt oblata, vel ab aliquo pro ſpe eternæ retributionis postmodum conferenda banno, ſicut eſt legitime, conſtruximus & confirmavimus, ut, ſi quis monaſterii ſeu bonorum ad hoc pertinentium invaſor vel violator, aut deſtructor exſtiterit, cum Juda traditore æterno ſupplicio deputetur. Si quis autem obſervator & auxiliator fuerit beatæ Dei genetricis Mariæ opitulatione in die judicii conſuletur & ſublevetur. Et ut hæc cunctis Chriſti fidelibus, tam futuris quam præſentibus, ſint nota & piæ memoriæ ſemper tradita, hanc cartam inde conſcripſimus, & Sigilli noſtri impreſſione confirmavimus &c.

IV.

Pabſts Innocentii IV. Breve an Biſchoff Conradum I. zu Meiſſen, daß er den Böhmiſchen Printzen, als einen Anhänger Kayſers Friderici II. in Bann thun ſolle, de Anno 1248.

PAternæ benedictionis auctoritas devotum filium erigit in ſublime, ac ejus contrarium erectum ſubito crudeliter eradicat. Unde Joſeph accreſcens filius nuncupatur, & Chanaan cum ſua progenie ſubicitur ſervituti. Abſalon quoque in quercu ſuſpenditur, & Salomon paterni culminis recipit diadema. Hæc & quod in ſacra pagina legitur, Honora patrem tuum & matrem tuam, ut ſis longævus ſuper terram, ſi nobilis vir natus cariſſimi in Chriſto filii noſtri illuſtris Regis Boëmiæ, prout convenit, diligenter attenderet, ipſum Regem patrem ſuum tanquam filius benedictionis paternam hereditatem cupiens honoraret & ab ejus offenſa penitus abſtineret. Sed idem quorundam Baronum regni Boëmiæ, qui bona pacis oderunt, & in malis diſcordiarum exultant, ductus iniquis perſuaſionibus & ſeductus, una cum ipſis, ſicut accepimus, crudeliter prædictum Regem perſequitur & hoſtili perſecutione impugnat in detrimentum perſonæ ac ſtatus ipſius regni cum Corrado, noto Fr. quondam Imperatoris, Duce Bavvariæ, & aliis eccleſiæ perſecutoribus fœdus amicitiæ ac ſocietatis damnabiliter iniendo; in quibus omnibus epiſcopi Pragenſis & quarundam aliarum perſonarum eccleſiaſticarum ejusdem regni dicitur eſſe manus. Ne igitur tantum malum, ſi ei obviatum non fuerit, invaleſcat, mandamus quatenus natum & Barones eosdem, ut ab iniquitate hujusmodi penitus deſiſtentes ad devotionem præfati Regis, a qua ſine nota infamiæ ac animarum periculis non poſſunt recedere, redeuntes, ei, ut tenentur, intendant attentius moneas & inducas. Quod ſi monitis tuis acquieſcere nqn curaverint, ipſos & omnes eis in hac iniquitate fautores auctoritate noſtra, ſublato appellationis impedimento, excommunices, & terras eorundem ſubjicias diſtrictiſſimo interdicto, ita quod præter baptismata parvulorum & pœnitentias morientium nullum in eis celebretur divinum officium, aut exhibeatur eccleſiaſticum Sacramentum, faciens hujusmodi excommunicationis & interdicti ſententias ſingulis diebus dominicis & feſtivis, pulſatis campanis, & candelis accenſis, per loca in quibus expedire videris, ſolemniter publicari, invocato ad hoc, ſi neceſſe fuerit, auxilio brachii ſæcularis. Eundem vero epiſcopum, quia excommunicatus a dilecto filio fratre Gotrimundo de ordine Prædicatorum pœnitentiario noſtro ad partes illas deſtinato a nobis, noſtra exigente juſtitia, divina officia, ſicut dicitur, celebrare, immo, quantum in eo eſt, verius prophanare præſumpſit, & contra ipſum Regem una cum ejus filio conſpirare, eadem auctoritate noſtra præfigas ei terminum peremptorium competentem quo perſonaliter noſtro ſe conſpectui repræſentet pro meritis recepturus. Cum autem, ſicut noſtris eſt auribus intimatum, nonnulli Præpoſiti, Decani, Canonici, & Rectores ac alii Canonici eccleſiarum regni prædicti, fovendo & adhærendo ſupradictis nato Regis & Baronibus perſecutoribus eccleſiæ contra eam, beneficiis eccleſiaſticis reddiderint ſe indignos, & dignum ſit ut indevoti ex indevotione jacturam & devoti ex devotione commodum aſſequantur, volumus & mandamus ut Præpoſitos, Decanos, & alias antedictos, ſi tibi eos conſtiterit tales eſſe, perſonatibus & dignitatibus, ac beneficiis, quæ ab eccleſiis obtinent

tinent, eadem auctoritate perpetuo privans, facias ei conferri per illos ad quos ipſorum collatio pertinet, ſi tamen ſunt devoti eccleſiæ Romanæ, alioquin tu illa conferas hac vice perſonis idoneis & eccleſiæ prædictæ devotis, contradictores. &c: Datum Lugduni X. Kal. Maji anno ſexto.

V.

Vergleich zwiſchen Marggraff Heinrich zu Meiſſen und Biſchoff Witegone zu Meiſſen, wegen des Gerichts zu Wurtzen, wie weit es ſich erſtrecken ſolle, de Anno 1284.

IN Nomine Domini Amen. Nos Henricus, Dei gratia Miſnenſis & Orientalis Marchio, recognoſcimus tenore præſentium, quod cum inter cæteras cauſas diſſenſionis, quæ vertebantur inter Venerabilem patrem, Dominum Witegonem, Epiſcopum Miſnenſem, compatrem noſtrum dilectum ex una & nos ex parte altera, ſuper judicio terræ Wurcinenſis controverſia fuiſſet exorta, poſt multos tractatus hinc inde habitos miſſis ad hoc & deputatis viris diſcretis ac fide dignis, ex parte noſtri Alberto Dapifero de Burnis, Rudegero de Schachov, & Alberto de luppa militibus, ex parte vero domini Epiſcopi, Domino Heidenrico Cantore, domino Conrado Cuſtode, dicto de Borus & domino Arnoldo de Jericho, Cellario, Canonicis eccleſiæ Miſnenſis, domino Henrico Burlebant milite, & Thamone de Schur non ad inveſtigandum de judicio prænotato utrum ad nos vel ad dominum epiſcopum pertinere deberet, quorum aſſertione, prout a ſenioribus incolis terræ Wurtzenſis ad hoc juratis & requiſitis didicerant & audierant certiſſime & apertiſſime fuimus informati, dictum judicium terræ VVurcinenſis ad præfatum dominum epiſcopum & eccleſiam Miſnenſem absque omni dubio pertinere. Nolentes igitur in periculum animæ noſtræ hæredumque noſtrorum dictum judicium contra juſtitiam occupare, eidem judicio, quod de facto occupavimus, renunciavimus, & ex nunc renunciamus, nolentes ipſum epiſcopum ſucceſſores ſuos, vel eccleſiam Miſnenſem per nos, hæredes noſtros judices vel officiatos, quoscunque in ſæpe dicto judicio turbare, vel quomodolibet impedire. Et ne de limitibus, ſive terminis ejusdem judicii in poſterum aliqua dubietas valeat ſuboriri, eosdem limites & terminos ad majorem cautelam futurorum duximus præſentibus exprimendos. Incipiunt autem termini a foſſato, quod ſitum eſt infra Taluvviz & Schönendorff & extendunt ſe usque ad fines agrorum villæ, quæ dicitur Zedevviz. Item extendunt ſe usque ad fines agrorum villæ in kolmen, illius de VVarin. Item ultra extendunt ſe ad fines agrorum villæ in Drevvan. Item ab hac villa usque ad fines agrorum villæ in Heinrichsdorff. Item ab hoc loco usque ad fines agrorum villæ in Tammenhain. Item a dicta villa usque ad colles, qui dicuntur Druſe. Item ultra usque ad fines agrorum villæ Lamprechtsvvalde. Item in dicto loco usque ad fines agrorum villæ Börtvviz. Inde ultra usque ad monticulos, qui dicuntur Hoghe & ad lapides limitares, ſeu finales qui poſiti ſunt inter villam Rodegaſt, & villam quæ dicitur Miltuvvitz. Item ab hoc loco usque ad fines agrorum villæ VVipernesvvalde inde usque ad ripam quæ fluit per villam Saxendorff & ſic per diſcenſum dictæ ripæ usque ad eccleſiam Burchardeshain. Item ab hoc loco usque ad ripam quæ vocatur Grenitze & ſic per deſcenſum ejusdem ripæ usque in Muldam. Item trans Muldam & ultra usque ad lapidem, qui dicitur Durckelſtein, qui lapis ſitus eſt, in ſilva illius de Trebizim. Item ab hoc lapide ſive ſigno usque ad fines agrorum villæ, quæ vocatur Lulinii. Inde usque ad fines agrorum villæ Schyzitz. Item ab hac villa usque ad fines agrorum villæ Majoris Macherin incluſive. Item ab hac villa usque ad fontem qui dicitur Reburne. Inde usque ad fines agrorum villæ Bychene. Item ab hoc loco per quandam viam usque ad vallem infra Bychene & per eandem vallem usque in Muldam. Item trans Muldam & per deſcenſum aquæ usque ad fines agrorum villæ, quæ dicitur kolovve. Inde usque ad fines agrorum villæ VVeitenrode, ab hac vero villa usque ad foſſatum, de quo dictum eſt in principio iſtorum terminorum. Teſtes hujus Dominus Sifridus Decanus, Dominus Johannes præpoſitus VVurcinenſis, Magiſter The: præpoſitus Budiſſinenſis Mrg. Genſ. Decanus eccleſiæ Moguntinenſis, Dominus Otto de VVitin, dominus VValtherus, dominus Arde Polsniz, Canonici Miſnenſes. Dominus Meg. Burggravius Miſnenſis. Dominus Henricus, Camerarius de Gnanſtein. Al. dapifer de Burnis, Henricus de Syden, Hermannus de Thannenfeld, Fridericus magiſter coquinæ & quam plures alii clerici & laici fide digni. Ut autem hæc firma permaneant, nec ab aliquo ſucceſſorum noſtrorum ſuper ipſis ſuſcitari quæſtio valeat nocitura præſens ſcriptum de ſuper conſcriptum dicto Domino Epiſcopo & eccleſiæ Miſnenſi dedimus ſigilli noſtri munimine roboratum. Datum & actum Dreſden, Anno domini M CC. LXXXIIII. IIII. Idus Novembris.

VI.

Des Röm. Königs Alberti Confirmation des Kauffs zwischen König Wenceßlao in Böhmen und dem Stifft Meissen, de Anno 1299.

ALbertus von Gottes Gnaden, Röm. König, allezeit Mehrer des Reichs thun mit diesem Brieff männigl. kund und zu wissen, daß Wir zu demselben Kauff, welcher zwischen dem Bischoffe von Meissen und seinem Capitel eines Theils, dann VVenceslao König in Böhmen, Marggraffen in Mähren, und Hertzogen zu Krakau und Sandomerien, und seinen Erben anders Theils, umb die Stadt Pirnau, zusampt dem Schlosse und aller Zugehörung geschehen, wie dann solches ihme von gemeldtem Bischoffe und Capitel, unter den Siegeln übergebener Brieff in sich helt, unsere Bewilligung geben, und solches bestettigen thun. Und wollen hiemit daß gemeldte Stadt Pirnau, zu dem Königreiche Böhmen nun und zu ewigen Zeiten gehören, und zugeeignet werden solle. Dessen zu Zeugnus haben Wir diesen Brieff, mit Unserer Majestät Insigel verfertigt, übergeben. Geschehen zu Nürnberg, anno 1299. im December, und Unsers Reichs im ersten Jahr.

VII.

Diploma, vermöge dessen Churfürst Friedrich der II. zu Sachsen dem Stifft Meissen das Dorff und Forwerck Schmöllen geschencket, de Anno 1451.

WIr Friedrich, von GOttes Genaden Hertzog zu Sachsen, des H. Röm. Reichs Ertz-Marschalls, Landgraff in Döringen, Marggrave zu Meissen, bekennen für uns, unsere Erben und Erbnehmen und thun kundt mitt diesem Brieff allen, die ihn sehen, hören oder lesen, Als der Ernwürdige in GOtt Vater, unser besonders lieber Herr und Freundt, Herr Caspar Bischoff zu Meissen das Dorff und Forwergk Schmölen mit zweyen freyen Hufen zu Ottendorff in der Pflege Grim gelegen, das dann bishero von uns zu Lehen gegangen, wieder den gestrengen unserm lieben Getrewen Conraden Lymer, rechtes, redliches und ewiges Kauffs gekaufft hat, und derselbe Conradt für sich und alle seine Erben und Erbnehmen solch Dorff und Forwergk mit allen und itzlichen Zugehörungen, Freyheiten, Rechten und Gewohnheiten, was sie daran bisher gehabt haben, oder gehaben mögen, nichts ausgeschlossen, in unsere Hende gantz und williglich hat uffgelassen und nichts daran behalten, haben wir betracht und angesehen merglich und mannichfaltige grosse Dienste, die uns der genante unser Herr und Freundt von Meissen zu seinem münderem statte mit Willen und gröslichen hat gethan zu vihlmaln, und fürbaß mer wohl thun mag; und haben dorumb und auch umb freundl. seiner Beth willen das genante Dorff und Forwergk Schmölen mit allen ihren Zugehörungen winsen, Rentten, Dinsten, Eckern, Wiesen, Höltzern, Püschen, Teichen, Teichsteten, Wassern, Wasserleufften, Mühlen, Fischereyen, Gerichten Obersten und Nidersten über Hals und Handt in Dorff und Felde, Ehren, Nutzen, Wirden, Stewrn, Freyheiten, Rechten und Gewohnheiten, und allen andern Rechten und Ansprüchen, die Conrad obgenand oder seine Erben daran haben bisher gehabt oder haben möchten, ihm und allen seinen Nachkommen, seinem Stifft und der Kirchen zu Meissen ewiglich vor eigen geben. Geben frein und eigen auch das in obgerurter Masse unserm obgenanden Herren und Freunde von Meissen, allen seinen Nachkommen, seinem Stifft und der Kirchen zu Meissen von Fürstl. unser Gewalt, und vorzihen und eüssern uns daran mitt bedachten Muthe uud willigen unser Lehnschafft, Folge, Dinste, Stewer, Bethe, Anspruche und alle andere unser Gerechtigkeit, die unsere Obern und wir bis uff disen heutigen Tag daran gehabt haben, oder wir, aber unsere Erben ausgenommen immer mehr daran gehaben möchten, wie das mit sonderl. Nahmen genant möchte werden nichts usgeschlossen, so daß in allen Rechten allerkrefftigist und mechtigist geschehen mag, ewiglich zu bleiben vor uns und alle unsere Erben und Erbnehmen mitt und in Krafft diz unsers Brieffs ohne alles Gefehrde. Hierbey sind gewest und gezeugen die Edle, Wirdige und Gestrenge unsere Rethe, heiml. und lieben getreue, Er Heinrich Reusse von Plawen, Herr zu Grätz der Jünger, Hans von Köckeritz, unser lieben Gemahlin Hofemeister, Er Georg von Haugwitz Probst zu Zeitz, unser Cantzlar, Er Hans von Maltitz, Er Dietrich von Miltitz, Er Jane von Schleinitz, Er Mennel von Ertmannsdorff, Ritter, Otto Spiegel und andere unsere Manne und Diener gnung glaubwirdiger. Zu Urkundt und waren Bekendtnüs haben wir unser Insiegel an diesen Brieff lassen hengen, der gegeben ist zu Grim nach Christi unsers HErrn Geburth, vierzehen hundert in ein und funfftzigisten Jahre, am Dienstage nach St. Jacobi Tage des heiligen Apostels.

IIX.

Churfürst Ernsts und seines Bruders Hertzog Albrechts zu Sachsen Verschreibung gegen das Dom-Capitul zu Meissen, wegen der ihnen vom Röm. Stuhle in Mensibus Papalibus zu vergeben verstatteten Præbenden im Stifft Meissen, de Anno 1485.

Von

VOn GOttes Gnaden wir Ernst, des Heil. Röm. Reichs Ertz-Marschall und Churfürst und Albrecht Gebrüdere Hertzogen zu Sachsen Landgraffen in Thüringen und Marggraffen zu Meissen, bekennen für uns unser Erben und Nachkommen und thun kund allermänniglich, nachdem unser heiligster Vater, der Pabst Sixtus der Vierdte uns, unser beyder Erben und Nachkommen die sonderl. Gnade gethan, daß wir alle Dignitäten und Prælaturen der Kirchen zu Meissen, wie die Nahmen haben, neml. die Probstey, Dechaney, Cantoria scholastria, Custodia, die Probstey zu Budißin, Probstey Zscheilau, Archidiaconat zu Lusaz und Archidiaconat Nisiten, und hernach genandten fünff Præbenden in der Kirchen zu Meissen der izt eine der Würdige unser lieber Andächtiger und Rath, Ehr Johann von Selhausen, Doctor Dechandt zu Meisen, die ander Doctor Christophorus Eckel, die dritte Ehr Otto von Weissenbach, die vierdte Ehr Ulrich von Wolffersdorff, die fünffte Ehr Günther von Bünau besitzen dazu diese nachgeschriebene fünff Dörffer, als Liegnitz, Lobetau, Besterwitz, Ebden und Restül ewiglichen gehören, auch die drey Capellen Sancti Jacobi, Johannis Baptistæ und Mariæ Magdalenæ, so sich die hinfort verleidigen zu ewigen Zeiten die verleihen, darzu præsentiren mögen, also ferne unser Herr und Freund der Bischoff und das Capitul der ehegedachten Kirchen ihren Willen und Vollwort darzu geben würden, und also unser Herr und Freund der Bischoff und das Capitul derselben Kirchen in den Monden, den man Mensem ordinarium nennet, die Leben der Bischoff ein Theil und das Capitul ein Theil zu verleihen gehabt haben. Nicht destoweniger haben sie uns Unsere Erben und Nachkommen in sonderl. Gefallen ihren Willen und Vollwort darzu gegeben. Wolten wir gerne, daß solches ihnen oder ihren Nachkömlingen zu einigen Abbruch des Rechts den sie bißhero gehabt haben, nicht geschehen solte, gereden und geloben wir zu einer Wiederstattung für uns, unser beyderseits Erben und Nachkommen, daß wir solche Dignitäten und Prælaturen und drey Capellen, wie und durch welchen Weg sie sich verledigen, es sey in des Pabsts oder in ordinarien Monden niemands den Domhern, der Kirchen zu Meissen, die integrirt und emancipirt seyn, zu ewigen Zeiten leihen wollen, noch sollen und in der ordinarien Monden denjenigen, die uns, unsern Erben und Nachkommenden unsern Herrn und Freünd der Bischoff zu Meissen und seine nachkommende Bischöffe zu den Archidiaconaten Lusaz Niesien zu der Scholasterey, Custodien und genanten dreyen Capellen ernennen und antworten und sonst niemands leihen noch præsentiren sollen, noch wollen; Desgleichen sollen und wollen mit Dechaney und Cantorey durch welchen Weg sie los werden, Niemands den nur das Capitul zu Meissen, zu solcher Dechaney und Cantorey nach altherkommender Gewohnheit in allen Monden erwehlet wird, und die obgenanten fünff Præbenden die dem Capitul zugehören, in der ordinarien Monden uns, unsern Erben und Nachkommen, das genante Capitul benennet, und antworten wird zu ewigen Zeiten und sonst niemands verleihen, auch sollen wir die Dom-Probstey zu Meissen in allen Monden zu verleihen haben, wenn wir wollen doch daß derselbige ein Domherr sey, wie oben berührt, und ob unsere Erben und Nachkommen wieder diese unsere Verschreibung künfftig thun leihen oder præsentiren würden, solches soll weder Krafft noch statt haben, noch gewinnen, wo aber darüber iemand würde præsentirt derselbe soll von unsern Herrn und Freünd, dem Bischoff, Prælaten, noch Capitul zu Meissen auff unsere Erben und Nachkommen verleihen und Præsentation nicht aufgenommen noch instituirt werden.

Des zu vollständiger Urkunde haben Wir obgenanter Fürsten ingleichen sein Insiegel vor uns, unser Erbnehmen und Nachkommen an diesen unsern Brieff lassen hengen; hierbey sind gewest und Gezeügen unser Räthe und lieben Haubold von Schleinitz Ober-Marschall Ehr Dietrich von Schönbergk, Hoffmeister, Herr Heinrich von Miltitz, Ritterer und andere glaubwürdige genung. Geben zu Zwickau auf Freytag nach den Sontag Lætare, Anno Domini Millesimo, quadringentesimo octuogesimo quinto.

IX.

Statuta der Stiffts-Kirche zu Wurtzen, nebst denen Eiden aller zum Dom-Capitul daselbst gehörigen Personen, de Anno 1505.

IN nomine Domini, Amen. Si pro causis corporalibus cogitandum est, & circa exteriorum actuum humanorum directionem & gubernationem debitas diligenter vigilandum, ut respublica, quæ in temporalitate & civili societate consistit, ordinate disposita bene gubernetur; & in pace ac politica concordia conservetur; quanto magis pro animarum rebus quibusvis corporalibus præferendarum salute interiorum actuum humanorum & ecclesiarum rectificatione nostræ sollicitudinis providentia est adhibenda, ut directi in Deum cœlesti adgregemur societati, & gloria immarcessibili æternaliter perfruamur. Ad hanc autem salutem animarum & actuum rectificationem, morumque compositionem efficacius procurandam Nos Decanus, Senior, totumque Capitulum ecclesiæ beatæ & intemeratæ

ratæ virginis Mariæ oppidi *Wurcen* permaximum fore neceſſarium, multum congruum, & admodum oportunum cognovimus, aliquoties in anno publicari, ſtatuta, conſuetudines, & ordinationes ejusdem eccleſiæ, cum quandoque ex incauta iuratione, ſolennique promiſſione pericula animarum emergantur, eo, quod in emancipatione prælatorum & Canonicorum ac inſtitutione aliarum perſonarum præſtatur juramentum, & promittuntur ſervare ſtatuta & conſvetudines eccleſiæ, quæ tamen in unum collecta hucuſque in ſcriptis haberi non poterant, eo quod in annis retro actis eccleſia *Wurzenſis* proh dolor! per voraginem ignis damnificata fuit, privilegia eccleſiæ in nihilum redacta, & miſerabiliter deperdita fuere, ita, quod nec Originalia, nec Copiæ eorundem haberi poterant: quare conſuetudines & ſtatuta in errore perſita ſunt, nec non hodie perſonæ ejusdem eccleſiæ ſæpius variatæ: tum quæ in iſta eccleſia non perlecta fuere, quare a memoria dilabuntur. Hac igitur conſideratione nos tunc capitulariter congregati attendentes, quod, ubi diſciplinæ gubernaculum deperditur vel contemnitur, nihil reſtare niſi, ut religio omnis, diſciplina & honeſtas naufragetur, qua ab adoleſcentia viri ſemper proclivis ad malum ſenſualitas humana declinat, per quæ morum ſubmerſio in Prælatis & Clericis eccleſiæ frequenter obrepit neceſſaria: Ergo occurrit ibi ſuperiorum autoritas: His obviare volentes in Generali noſtro Capitulo, quod ſingulis annis celebrare conſuevimus, feria ſecunda poſt Nativitatis Mariæ, in Anno Domini, Milleſimo, quadringenteſimo, ſeptuageſimo ſexto occurrente, nobis omnibus congregatis, intereſſe volentibus & debentibus de communi omnium noſtrum conſilio & conſenſu in unam ſummam omnia ſtatuta, conſuetudines, diverſas regularitates, & obſervantias hujus eccleſiæ, de quibus multi aliquando ſe dubitare ſimulant, quæ ex privilegiis & libris privilegiorum, reddituum, & Breviarii habere potuimus ſumma cum diligentia comportavimus, eaque in lucem poſuimus, in forma ut ſequitur.

Scribitur itaque in principio Breviarii in his verbis: Ut ergo omnis ambiguitas a quocunque ceſſare videatur, ſunt ſubſequentia per Dominum *Albertum* Decanum, piæ memoriæ tunc pleno cum conſenſu totius Capituli maturo conſignata conſilio & modo, Capituli præſentis noſtræ eccleſiæ ſcitu & conſenſu Breviario noſtro debita pro informatione cujuslibet alligata, ut nemo deinceps ſanæ mentis exiſtens aliquam poterit prætendere ignorantiam, per quam etiam diſcerni poterit, tam perpetuis, quam temporalibus perſonis noſtram eccleſiam canonice intrantibus & exeuntibus, Omnibus his ſtatutis ordinationibus & laudabilibus conſuetudinibus hucusque etiam ex ſtatutis noſtris juratis & ſigillatis, aut aliis quibuscunque conſuetudinibus hic inſertis Sanctorum patrum monitionibus in nullo contradicentibus ſed per omnia eis digne & laudabiliter ſe conformantibus ad differentiam perſonarum, locorumque **rura**lium, & etiam particularium: ſic & omnia & ſingula de quibus prædictum eſt, & in ſequentibus ſpecietenus ſequuntur, non nova, ſed per prædeceſſores noſtros, & horum tunc conditores, & ſtatutis noſtris & conſcientia eorum bona, prout de jure inventa ſunt, quæ & nos omnes capitulariter, prout prius concluſum eſt, propter notam in juramento noſtro poſitam, (ubi inter alia ponitur: Iuro omnes conſuetudines & ſtatuta eccleſiæ *Wurcinenſis* facta & facienda &c.) ſecundum hoc pro vera regula, prout ſequitur, habere omnino volumus ſine contradictione cujuscunque. Inſuper unum ſumme eſt neceſſarium, omnibus noſtris Collegiatis & Canonicis concapitularibus, atque omnibus quorum intereſt, fore notum: Quod in noſtris ſtatutis iuratis & ſigillatis duo ſunt capitula generalia & expreſſa.

1. Primum proxima feria ſecunda poſt feſtum Nativitatis Mariæ, in quo tunc Magiſter Fabricæ & procurator panum Præbendalium eleemoſinæ Capituli & eccleſiæ tenetur, Capitulo & Dominis Canonicis tunc in loco exiſtentibus, de præceptis & diſtributis computationem facere expeditam.

2. Idem ſecundum Capitulum generale feria ſecunda poſt Dominicam Cantate in quo ſtatuta noſtra ſcripta & ſigillata & jurata debeant legi & publicari, & omnibus volentibus ad perlegendum tradi, ut nullus de conſuetudinibus & ſtatutis noſtris iuratis ſe excuſare poſſit: quæ duo generalia Capitula in terminis prædictis teneri debent ſolenniter, per præſidentem in Capitulo indici ac iuxta morem celebrari, absque alia nova abſentium vocatione, ac ſic propter evidentem utilitatem irrefragabiliter ſervari, atque ad prævidendum neceſſariis eccleſiæ continuari.

3. Item, ne nullus de ſtatutis noſtris, quæ in Breviario adſcripta ſunt, dubitare videatur, ſciat ea per omnia, prout etiam in libro Præbendali narrantur, per venerabilem patrem, ac Dominum, Dominum *Johannem*, tunc Epiſcopum *Miſnenſem*, autoritate ordinaria fore approbata ac confirmata, & rata ea habita & grata. In cuius rei teſtimonium tunc literæ Confirmationis deſuper fuerunt datæ, ſigillo ſuo maiori, Anno Domini milleſimo, trecenteſimo, ſexageſimo ſecundo, viceſima die menſis Septembris. Deinde ſequuntur ſtatuta conſcripta in libro redituum per memoratum Reverendum patrem ac Dominum, Dominum *Johannem Miſnenſem* ratificata & confirmata.

4. Item ſtatutum eſt, quod cum electio ſeu receptio Canonicorum generalis ſeu ſpecialis in dicta *Wurcenſi* eccleſia imminet facienda Decanus qui pro tempore fuerit, vel vacante Decanatu, ſeu Decano abſente Senior de Capitulo indicere debet Capitulum ſuper huiusmodi electione ſeu receptione facienda de conſenſu Canonicorum vocem in Capitulo habentium, & ibidem præſentium, & ad certam diem convocare abſentes, qui ſunt vocandi de iure & conſuetudine. Et ſi in termino aſſignato aliqui non venirent, nihilominus receptio & electio fieri poterit per præſentes, & tenebit ipſis omnibus conſentientibus. Si vero unus contradiceret, tunc fieri non debet, nec debebit receptio aut electio, nec in ſpeciali electione aut receptione plus recipi debeant, aut eligi una vice, niſi duo tantum. In generali tamen electione aut receptione quilibet prælatorum & Canonicorum ſuum dabit, & illi omnes ſimul recipi poſſunt, & facta receptione aut electione in omnibus caſibus prædictis, nomina receptorum aut electorum & cognomina ſcribantur in matricula poſt alios prius per Capitulum receptos quandocunque, ut nullo modo prius receptis debeant anteferri. Matricula vero, in qua Expectantes deſcribuntur, debet ſigillo Capituli eſſe ſigillata. In generali autem receptione aut electione, in qua quilibet de Capitulo dare conſuevit ſuum expectantem, tum Præpoſitus, ſi præpoſitus non eſſet Canonicus, primo dabit ſuum, deinde Decanus, demum antiquior Canonicus in Capitulo vocatione & ex aſſecutione præbendæ maioris, & deinceps ſecundum ordinem quilibet ſuum dabit expectantem: & ſecundum eundem ordinem in Matricula prædicta debent Vocaturas ſeu vacantes Præbendas aſſequi, ita, quod nullus alteri in aſſecutione Præbendæ præferatur.

5. Volumus etiam & ſtatuimus, ut de cætero nullus emancipetur, niſi habeat maiorem Præbendam ſibi per Decanum aut eius vices gerentem aſſignatam. Volumus etiam, ut ſecundum conſuetudinem hactenus inconcuſſe obſervatam, expectantes gradatim aſſequi debeant Præbendas, ita: primus expectans ordinarius primo aſſequatur, & habeat iuniorem primo vacantem ex morte vel reſignatione, demum maiorem, vid. Parrochiam in *Pouch*, quæ una de maioribus præbendis cenſetur. Et ſi habens parrochiam in *Pouch* aliam præbendam optare nollet, tunc ille, cui debebitur ex ordine præbenda maior, petere poterit præbendam maiorem per mortem vacantem: ſi optata non fuerit, alius non optatam obtinebit, & Decanus vel Senior de Capitulo, decanatu vacante, vel Decano abſente, ſibi illam tenebitur aſſignare, & cum quis Præbendam maiorem fuerit aſſecutus, vox in Capitulo ſibi dari debet, niſi propter ordinum ſacrorum ſuſceptionem, aut alium defectum notabilem ſibi poſſet denegari. Nec aliquis minorem habens Præbendam maiorem optare poſſit, vel aſſequi, niſi prius unam de maioribus habuerit Præbendis.

6. Item volumus, quod optare volens maiorem Præbendam ſecundum conſuetudinem eccleſiæ hoc facere debet per ſe, vel ſi præſens non fuerit, per procuratorem ſuum ad hoc legitime conſtitutum, quem in loco habere debet infra octo dies, poſtquam ſibi vel procuratori ſuo vocatio Præbendæ innotuerit. Et ſi hoc ſic facere neglexerit, ſit ipſe pro hac vice optione huiusmodi privatus, & ſi ſibi ſuper optata Præbenda huiusmodi lis mota fuerit, illam defendere teneatur, & niſi illam per tres ſententias definitivas conformes, ſine colluſione, perdiderit, regreſſum ad priorem Præbendam, quam habuit, habere non debet, quibuscunque proteſtationibus per eum, aut per procuratorem ſuum factis, non obſtantibus.

7. Item ſtatuimus, ut antiquæ conſuetudines eccleſiæ noſtræ, in quibus cavetur, quod, quicunque aſſecutus fuerit maiorem præbendam infra annum ſuæ aſſecutionis continuum, unam cappam, vel certæ pecuniæ ſummam ad eandem comparandam, ut infra ſtatutis continetur: ſimiliter quilibet Vicarius perpetuus unam ſexagenam novorum groſſorum tenebitur dare, & ſi per Decanum & Capitulum monitus recuſaret, de conſenſu Capituli ipſum a perceptione fructuum ſuſpendere debet, & pars ſua debebitur Fabricæ *VVurcinenſi*, donec pro ſe & Eccleſia cappam comparabit.

8. Item ſtatuimus, quod ſi aliqui, qui de gremio eccleſiæ non fuerint, ſed extra Capitulum eſſent permutantes ad eccleſiam, quod debent habere ordinem ingreſſus, & eſſe iuniores: qui vero in eccleſia invicem permutaverint, debent locum & ordinem ſuum, iuxta cuiuslibet introitum ſeu vocationem, ſicut prius habuerunt, obtinere, licet beneficia vel præbendæ cauſa permutationis transferantur & transponantur.

9. Item permutantes vel cauſa permutationis ad eccleſiam ſive Capitulum intrantes, qui non ſervierunt, debent ſervire; qui de eccleſia ſive Capitulo recedit cauſa permutationis vel reſignationis vel quolibet alio modo ſimili, tamen pro illo non ſervivit, cum quo permutat, vel reſignat; quia de nullo illorum, quando pro ſe ipſo ſerviebat, cogitabat, videl. quod vellet permutare vel reſignare.

10. Item ſtatuimus, quod quicunque minoribus Expectantiis neglexerit ordinem ſuum ad ſerviend. dominis, ut eſt conſvetum, quod debet moneri per Decanum, quod ſerviat adhuc infra quatuor menſes, quod ſi non fecerit, tunc ſequens eum in ordine ſervire debet, & eum præcedere in ordine & ſic de aliis etiam in ordine obſervetur,

11. Item ſtatuimus & ordinavimus, quod de maioribus Canonicis integratis vel emancipatis quatuor debent eſſe diaconi in choro, & ad ſeptimam lectionem ac verſum debent breviari, & hi quatuor debent dare pretium diaconis, qui vices eorum tenent in eccleſia

& miniſtrant, tali interpoſita differentia conditioni, quod iſte Canonicus, qui primus fuerit ad ordinem ſive locum presbyterii in eccleſia aſcendendo, tantum irrogabit miniſtris illis unam marcam & non plus, ſicut alter Canonicus habens ordinem ſacerdotalem: alii vero tres æqualiter debent pretium, & quis eorum trium dabit quater in anno decem & octo groſſos diaconis pro eis Evangelium & Homelias legentibus cum aliis laboribus in divino officio faciendis.

12. Item ſtatuimus, quod quandocunque contingeret vacare per mortem ſive ſubitaneam ceſſionem videlicet Præbendam domini *Ludolffi* Parochiam in *Pouch*, quod ex tunc plebanus in Pouch debeat cum plenitudine iuris Canon dici & eſſe Canonicus eccleſiæ *Wurc.* & ſimiliter habere penſionem cum parochia, prout bene experti ſumus, ipſum & fuiſſe ab antiquo: & ſicut dom. Otto quondam Scholaſticus piæ memoriæ ſuam parrochiam in *Wurcen* pari modo dinoſcitur ante incorporationem habuiſſe. Et idem Canonicus debet habere ſtallum in choro, vocem in Capitulo, ſecundum ingreſſum ſuum. Et quando in loco vel ſervitio fuerit divino, tunc debet recipere cum aliis Canonicis in manualibus ſive cotidianis diſtributionibus æqualem portionem tam in denariis, quam in pane & ſeptimanis ipſum ex ordine ſuo contingentibus, ſummas vel primas miſſas in feſtivitatibus, obſervare, ſimiliter in prævidendo, legendo, aut cantando per ſe ipſum aut alium vicarium horam & ordinem ſuum recipere tenebitur. Et etiam in eiusmodi conſtitutionibus debet ut alter Canonicus, ſufficienter prævidere, ne aliqua negligentia divini officii vel confuſio ex ſuo nomine oriatur, qui per dominum præpoſitum ut plebanus, debet inſtitui cura animarum, & inveſtiri, & eius mandata ratione parochiæ recipere & exequi, per Decanum vero & Capitulum in Canonicum recipi debet & inſtalari. Et debet etiam Decano in omnibus & ſingulis licitis & honeſtis ratione præbendæ, ſicut alii Canonici, obedire, nec non eius mandata recipere, quando & quotiens fuerit requiſitus. Prædicta etiam parochia in *Pouch* debet per Dominum Decanum nomine unius Præbendæ conferri & aſſignari uni ſacerdoti de minoribus præbendis volenti eam pro ſua præbenda acceptare, vel qui infra annum poſſit promoveri, vel etiam extra eccleſiam cuicumque idoneæ perſonæ volenti & valenti infra terminum iuris in ſacerdotem promoveri: Tamen de conſenſu capituli & Decanus vel Senior ſuper huiusmodi collatione debet Capitulum indicere, ſi nullus de Canonicis expectantibus decrevit ipſam parochiam pro ſua præbenda acceptare, quod tamen non debeat ei in iure ad aſſecutionem aliarum præbendarum ſuo loco in aliquo præiudicare.

13. Item ad extirpandam ſive evellendam frequentem & continuam diſcordiam inter Præpoſitum, Decanum, & ſeniores Canonicos eccleſiæ *VVurcinenſis* parte ex una, & inter illos duos Canonicos duarum Præbendarum Epiſcopalium, videlicet Apoſtolorum *Simonis & Judæ*, & beatæ virginis *Barbaræ* parte ex altera hucusque motam & ventilatam ſtatuimus & volumus, quod dicti duo Canonici duarum præbendarum iam dictarum, quæ longe poſt aliarum fundationem præbendarum primarum ſunt creatæ, inter quos dicti Canonici nullum ordinem certum ſive gradum iuxta eorum introitum adſcendendi tunc habuerunt, nec etiam aliquam proportionem, ut bene plenius ſumus informati, in diſtributionibus manualibus, vel quotidianis, cum cæteris antiquioribus Canonicis percipiunt, de cætero & in antea debeant illis antiquioribus præbendis & Canonicis in perceptione panum præbendalium, & denariorum, qui in feſtivitatibus defunctorum anniverſariis per totum annum diſtribuuntur, inter præſentes & divinis inter eſſentes participari & coæquari, & ordinem aſcendendi cum eis in legendo, cantando, & in cæteris ſingulis, quæ divinum reſpiciunt officium, obtinere. Prædicti vero duo Canonici, quando proviſum fuerit, in aliqua iſtarum præbendarum, vel etiam ſi per ſedem Apoſtolicam eis ut alteri eorum de præbenda aliquando providetur, debeant ſervire, & ſervitium facere Dominis Canonicis ſecundum eccleſiæ conſvetudinem hactenus obſervatam, & cappas ſericas pro ornatu eccleſiæ, ut eſt moris, ſub pœna ſtatuti & iuramenti erogare, nec non omnia & ſingula eccleſiæ ſtatuta cum aliis Canonicis inconcuſſe obſervare. Ne igitur ipſis antiquioribus Canonicis, vel eorum præbendis in quæſtu quotidiano aliquid derogetur, vel quicquam ipſis ex eo in præiudicium ac damnum in poſterum oriretur, quod participes facti ſunt cum eis in diſtributionibus ſupra dictis, prædicti duo Canonici habere & conſequi debent poſt mortem eorum de præbendis ſuis, ut alii Canonici habent & habuerunt a primæva fundatione, fructus primi anni integraliter computandos, ita ut medietas fructuum, quæ defuncto pro primo anno recipiantur, & in utilitatem ipſius eccleſiæ per teſtamentarios eorum convertantur. Et ſi prædicta hæc per aliquem iſtorum Canonicorum impeditum vel recuſatum facere fuerit, vel aliqua ratione non obſervatum, tunc volumus ipſum & talem ab huiusmodi diſtributionibus panum & denariorum omnino eſſe & habere privatum, ſicut ab initio expers fuiſſe dinoſcitur, & excluſum. Salvis tamen manentibus privilegiis dictorum duorum Canonicorum in omnibus quantum ad Præbendarum ipſarum onera ſecundum fundationem ſupportanda.

14. Item ad ſervandas ſcrupuloſas conſcientias decrevimus præſenti noſtro ſtatuto, quod ſecundum formam iurandi, quæ hucusque ſervata eſt, ſecundum quam emancipandus iurabit, ſe ſervaturum ſtatuta & conſvetudines eccleſiæ *VVurcinenſis* huiusmodi in antea ſolum ad ea, quæ reſpiciunt Canonicatus & Præbendas vigore ſtatuti & Conſvetudinis, & non ad ea quæ reſpiciunt divinum cultum ſeu officium in dicta eccleſia obſervandum, fuerunt & ſunt aſtricti. & hanc fuiſſe iurantium intentionem declaramus. Ut autem certa forma iurandi emancipandis inpoſterum tribuatur, volumus, ut quilibet de cætero Canonicus emancipandus, ſimiliter quilibet Vicarius perpetuus, antequam inſtituantur, iurare debeat ſecundum formam, quæ infra ſequitur.

15. Item omnes Vicarii perpetui eccleſiæ *VVurcinenſis* annum gratiæ habent, & poſt eorum obitum medietatem fructuum de ſuis beneficiis, quæ inibi poſſident, conſequantur, iuxta conſvetudinem eccleſiæ *Miſnenſis* hactenus obſervatam.

16. Cupientes inſuper de indemnitatibus eccleſiæ noſtræ ſæpe dictæ, quantum poſſumus, erroris materiam præcludere, ſtatuimus, ut Cuſtos, qui pro tempore fuerit in eccleſia nulli aliquem librum, ornatum, vel calicem, ſeu aliam rem eccleſiæ alicui præſtare vel concedere debeat, niſi de conſenſu Capituli, vel maioris partis, niſi recepto aliquali pignore de reſtituendo, vel idonea cautione.

17. Vo-

17. Volumus etiam, ut Magiſter Fabricæ & procurator eccleſiæ, qui pro tempore fuerit, ſemel in anno, videlicet feria ſecunda poſt nativitatem beatæ virginis de ſingulis perceptis & diſtributis eccleſiam noſtram concernentibus in generali Capitulo dominis Canonicis emancipatis tunc in loco exiſtentibus faciant, reddant, & in ſcriptis tradant computationem expeditam.

18. Ne autem per ignorantiam quaſi a transgreſſione ſtatutorum ſe valeat excuſare, volumus & ſtatuimus, ut ipſa noſtra ſtatuta ſemel in anno feria ſecunda poſt Dominicam Cantate in generali noſtro Capitulo publicentur, & prælegantur, & cuilibet in poſterum emancipando ad perlegendum tradantur, & in pergamento ſcribantur & corrigentur breviario noſtræ eccleſiæ, ut quilibet, quando perlegere voluerit, poterit & ſibi lapſa a memoria valeat innovare.

19. Volentes etiam ſaluti animarum plenius providere, ſtatuimus, quod licet huiusmodi noſtra facta & etiam facienda ſtatuta pluries contingeret publicari, illa tamen per oblivionem vel ignorantiam non ſervantes in foro conſcientiæ reatum periurii non mereantur. Declarantes inſuper per iuramentum huiusmodi neminem aſtringi ad ſtatuta ſervanda, quæ per Capitulum, ſeu maiorem partem Capituli contigerit revocari. Adiicientes etiam quod, etſi aliqua conſvetudo eſſet hucusque ſervata in dicta noſtra eccleſia *Wurcinenſi*, quæ dictis noſtris ſtatutis in aliquo obviaret, eandem præſentibus caſſamus, & irritamus, ac eam caſſam & irritam declaramus, nec ipſam pro cætero pro conſvetudine haberi volumus nullo modo. In quorum omnium teſtimonium præſentia noſtra ſtatuta ſcribi & noſtri Capituli appenſione maioris ſigilli fecimus roborari, & a reverendo patre domino Iohanne Epiſcopo Miſnenſis eccleſiæ confirmari. Acta & facta ſunt hæc ſtatuta, Anno, die, menſe, loco, quibus s.

Et nos *Johannes* Dei gratia Epiſcopus *Miſnenſis* prædicta ſtatuta omnia & ſingula, ut narrantur, rata & grata habentes, eaque autoritate noſtra ordinaria approbamus, & confirmamus dei nomine, in his ſcriptis, & in teſtimonium huiusmodi confirmationis ſigillum noſtrum maius præſentibus duximus appendendum. Anno Domini M. CCC. LXII. XX. d. M. Septembris.

Iuramentum Præpoſiti.

Ego N. iuro, quod volo ſervare conſvetudines & ſtatuta eccleſiæ *Wurcinenſis* facta & facienda, & fidelis eſſe Capitulo meo, & eccleſiæ, & ſtare ſemper pro iuribus & libertatibus ipſius eccleſiæ & Præpoſituræ meæ, quam in ea habeo, nec ab ea aliquid præter conſenſum Capituli alienare volo, & alienata pro poſſe meo repetere, ſic me Deus adiuvet, & ſancta Dei Evangelia.

Iuramentum Decani.

Ego N. electus in Decanum Eccleſiæ beatæ Mariæ *Wurcinenſis* iuro & promitto, quod in emunitate ipſius Eccleſiæ *Wurcinenſis* perſonaliter reſideam, nec abſens ab eadem ultra quatuordecim dies ero, ſine Conſenſu Capituli, quodque fideliter & cum omni diligentia divina ipſius Eccleſiæ officia, quod ſine diminutione ſerventur, & celebrentur, reſpiciam, negligentesque ac delinquentes arbitrarie & decenter puniam, in nullum tamen Canonicum ſeu eius familiam quacunque occaſione iurisdictionem exerceam, ſeu pœna aliqua puniam ſine conſenſu Capituli, ſeu ſanioris & maioris partis eiusdem: Item quod facta ſeu negocia in Capitulo proponenda, & capitulariter pertractanda fideliter audiam; & ſuper his & ſingulorum Dominorum Canonicorum voces ſecundum dignitates & ſenium ſcrutabor, & quidquid maior ſeu ſanior pars concluſerit, habeatur pro concluſo & ſuum ſortiatur effectum, niſi ipſimet ſuum duxerint conſilium immutandum. Item, quod ſigillum Capituli ad cauſas & literas miſſivas ſigillandas fideliter cuſtodiam, & ea, quæ ſigillata venient, de conſenſu Capituli aut maioris partis eiusdem expediam. Item quod curiam Decanatus alias ignis voragine conſumtam, quantocius id per me fieri poteſt, ad decretum Capituli, ſeu maioris partis eiusdem reædificabo, & cum reædificata fuerit, in eſſe conſervabo. Item quod Decanatum ad quem electus ſum, non reſignabo, nec permutabo ſine conſenſu Capituli, quodque etiam abſolutionem ſuper iuramento per me, a ſede Apoſtolica ſeu generali concilio aut alio quocunque non impetrabo, nec, etiamſi motu proprio mihi concederetur, uti volo.

Hæc omnia & ſingula promiſſa ac alia huius Eccleſiæ Wurcinenſis ſtatuta inviolabiliter obſervare & adimplere volo ſub pœnis & ſtatutis in regula ſtatutorum huius Eccleſiæ, pro ut in eadem ordinata & ſtatuta ſunt, contenta: Sic me Deus adiuvet, & conditores ſanctorum Evangeliorum.

Iuramentum Canonicorum.

Ego N. talis iuro, quod volo ſervare conſvetudines & ſtatuta Eccleſiæ *Wurcinenſis* facienda, & fidelis eſſe Capitulo meo & Eccleſiæ, & ſtare ſemper pro iuribus & libertatibus ipſius Eccleſiæ, & præbendæ meæ, quam in ea habeo, nec ab ea aliquid præter conſenſum Capituli alienare, & quidquid mihi per Decanum, vel Capitulum iniunctum fuerit, quod

celare debeam, hoc nulli hominum extra Capitulum revelabo, ſic me Deus adiuvet, & ſancta Dei Evangelia.

NB. In aliis Eccleſiis iuramento Canonicorum maiorum ſic additur: Item quod nullus ad poſſeſſionem Canonicatus & præbendæ maioris admittatur, niſi prius iuraverit, & ſtatuta Eccleſiæ ſolvenda perſolverit integraliter, & ex toto, videlicet tot & tot florenos Ungaricos, ſeu renenſes.

Iuramentum Procuratoris Capituli.

Ego N. iuro, quod Capitulo meo & Eccleſiæ in colligendis, conſcribendis, diſtribuendis, & ratiocinandis cenſibus, redditibus, proventibus & obventionibus univerſis, in alienatis reducendis, retardatis repetendis, privilegiis reformandis, ac in omnibus & ſingulis in officio procurationis mihi creditis & commiſſis eſſe volo diligens, & fidelis, & quicquid capitulariter dictum, actum aut iniunctum fuerit, quod celare debeam, nunquam ulli hominum extra Capitulum revelabo, ſic me Deus adiuvet, & hæc ſancta Dei Evangelia.

Iuramentum Vicariorum.

Ego N. iuro, quod ab hac hora in antea obediens ero vobis, domino meo Decano, & veſtris ſucceſſoribus canonice inſtituendis, & quod nullam ligam, fraternitatem vel conſpirationem in eccleſia vel contra eam, aut Capitulum, ſeu eius rationales conſvetudines & legitimas obſervantias faciam, aut taliter factis conſentiam, nec novitatem noxiam in Eccleſia introducam, aut introductæ præter ſcitum Decani & Capituli adhæream, bonum Eccleſiæ huius procurabo, & ſtatuta & conſvetudines eius pro poſſe & noſſe obſervabo, & quod molientibus contra promiſſa non præſtabo ſcienter auxilium, conſilium, vel favorem, ſic me Deus adiuvet, & hæc ſancta Evangelia.

Iuramentum Notarii Capituli.

Ego N. iuro, quod fidelis ero Capitulo huius Eccleſiæ *Wurcinenſis*, ſecretaque Capituli mihi ad ſcribendum ſeu reſcribendum commiſſa nulli pandam, actus etiam coram me, tanquam notario habendos fideliter, & cum diligentia conſcribam, nulli copiam prothocolli mei, aut inſtrumentum publicum in negotiis eccleſiam, aut perſonas eiusdem tangentibus ſine conſenſu Capituli tradam, niſi iure compulſus, atque poſt receſſum meum acta & facta Capituli conſcripta ſive eccleſiam ſive perſonas eiusdem tangentia Capitulo relinquam, ſic me Deus adiuvet, & hæc ſancta Dei Evangelia &c.

20. Item Canonici & Vicarii debent præbendas, & miniſtrationes ſuas in ſcriptis præſentare, & habere de anno ad annum: & ſub certo regiſtro & ſpecificatione manſorum, locorum, & nominum, & pro nominibus recedentium & diſcedentium ſcribere nomina illorum, qui tunc bona colunt, & poſſident & nomina ſemper innoventur, & inveniantur, & ſingulis annis unum novum regiſtrum in eadem forma præſentare Capitulo ad conſervandum & reponendum ad ciſtam Capituli.

21. Item ſi qua diſcordia vel differentia inter Capitulum & certas perſonas Capituli aut inter perſonas Eccleſiæ, & perſonas Capituli, aut inter perſonas Eccleſiæ oriretur, quod talis differentia nequaquam per alium cuiuscunque conditionis exiſtat, niſi per Capitulum diffiniatur & concordetur atque decidatur, & ſic diſcordantes, ſive pauci ſive multi fuerint, in ipſum Capitulum arbitrari tenebuntur ſub pœna Excluſionis ab actibus Eccleſiæ, & privatione præſentiarum ad certum tempus, vel ad integrum annum, vel alias ſecundum quod videbitur expedire.

22. Item Vicarii, qui non legunt miſſas ante primam, debent omnes eſſe in primis, ſicut in aliis horis Canonicis, prout eſt & fuit ab antiqua conſvetudine obſervatum.

23. Item nullus Canonicorum, Vicariorum, aut aliquorum aliorum debent aliquem librum parvum vel magnum indifferenter ſine ſcitu Cuſtodis & Campanatoris extra Eccleſiam ſub excommunicationis pœna deportare, prout in ſtatutis Eccleſiæ ſatis expreſſe continetur, niſi de expreſſo Capituli conſenſu.

24. Item quilibet incipiens Antiphonam in horis Canonicis ſtare debet, & non ſedere, niſi primus verſus ipſius pſalmi fuerit finitus.

25. Item ſubdiaconus & Diaconus, qui debent ad ſummam Miſſam miniſtrare, debent eſſe confeſſi & ieiuni, ſicut ſacerdos, & debent poſt primam cum ſacerdote ſimul legere tertiam in choro, ſextam atque nonam, & eſſe in matutinis, vel illo die a miniſtratione & lectura ſuſpendantur, niſi cum eis diſpenſatum fuerit per Decanum, aut eum, qui diſpenſare poteſt.

26. Item ſubdiaconi debent ſecundum ordinem alias miniſtrare, iuvare ad primam Miſſam, ſicut fuit ab antiqua conſvetudine.

27. Item ſacerdotes de miniſtris Eccleſiæ, qui officiant etiam aliqua altaria pro Dominis Canonicis, debent finire miſſas ſuas, & eſſe in primis, & ſic tenerentur eſſe, ſi etiam nullum altare officiarent: quia ſi unum faciunt, propterea non debent aliud negligere, cum pro utroque recipiunt ſtipendium laboris & mercedem.

28. Item omnes debent habere de licentia Decani confeſſores, qui eos abſolvere poterint, vel debent Decano confiteri, alias non valebit abſolutio.

29. Item in die cuiuslibet patroni altarium in

in Eccleſia vel in ambitu, in cuius honore vel quorum veneratione altaria ſunt dedicata, & conſecrata, miſſa debet dominicaliter cantari per notam, per Vicarium illius, & rectorem, quotiens hoc fuerit in anno, ut ſolemniis & patrociniis eorum adiuventur, ſicut fuit ab antiquo.

30. Item in Adventu, in Quadrageſima & quandocunque domini Canonici & Vicarii portant Cappas, vel cappis utuntur in divino officio, tunc nullus debet cum eis in forma ſuperiori ſtare ſine cappa, ſive ſint temporales, vel perpetuæ perſonæ, nec Magiſter Scholæ, ſed debent ſtare in forma inferiori, quia habitus dominorum in ſuperiori loco debet eſſe uniformis.

31. Item Vicarius gerens vices plebani in Eccleſia noſtra debet populo feſta & ieiunia, quando fuerit neceſſarium, in dominico die intimare.

32. Ad removendum ſcrupuloſas altercationes ſæpius exortas inter Canonicos & Vicarios Eccleſiæ Wurcinenſis præſentes & abſentes ratione reſtauri ordinatum eſt, quod in Canonicis & Vicariis præſentibus nullus Canonicorum vel Vicariorum in diviſione reſtauri participare debet in portione, niſi fuerit per integrum medium annum in loco perſonaliter continue præſens conſtitutus; & qui per medium annum continuaverit apud eccleſiam perſonaliter reſidens, debet participare aliis Canonicis & Vicariis præſentibus in diviſione medii reſtauri.

(NB. Ita tamen, quod quivis ſuam reſidentiam dominis de Capitulo capitulariter congregatis ſuper Feſto Paſchæ vel Michaelis per ſe, vel procuratorem ſuum ad hoc legitime conſtitutum intimabit. Et niſi hanc inſinuationem fecerit, pro reſidenti haberi, neque in reſtauri diviſione participare debet. Simili modo intelligendum eſt de Vicariis reſidentibus, qui etiam reſidentiam Decano eo tempore inſinuare debent & tenentur. Procurator autem Capituli ſingulis annis in feſtivitatibus Nativitatis Chriſti, & Feſto Sancti Iacobi ipſum reſtaurum inter reſidentes Canonicos dividet. Et hanc additionem pro declaratione & corroboratione ſupra memorati ſtatuti fecerunt domini de capitulo in Generali capitulo congregati, *Nicolaus Roſt*, Præpoſitus, *Fridericus* de *Kitſcher*, Doctor, Decanus *Joannes* de *Bornis*, Doctor, *Gunterus* de *Bünau*, Doctor, & Præpoſitus Eccleſiæ *Mersburgenſis*, *Vincentius Schacht*, *Laurentius Stumpff*, *Nicolaus Zimmerman*, *Erhardus Büchener*, *Stephanus Gebende*, & *Joannes Gebende*, Anno Domini Milleſimo, quadringenteſimo nonageſimo ſeptimo, die Exaltationis ſanctæ Crucis.)

De Panibus præbendalibus.

33. Item quicunque de dominis Canonicis abſentibus venerit ante quintam feriam manſurus in officio divino, ad diem dominicum debet percipere panes ſuos, ut in Sabbato, & ſi panes ſuperpiſtati fuerint, inter præſentes Canonicos dividantur.

34. Item ſi contigerit aliquem Canonicum continue reſidentem per aliquas ſeptimanas abſentem eſſe, tali datur bis panis poſt dies receſſus ſui, & non plus, & ſi ante quintam feriam fuerit reverſus, tunc Sabbato dantur ſibi panes, ut prius.

36. Item Vicarii præſentes recipient in diſtributionibus quotidianis ſive manualibus abſentium vicariorum portionem, tam in panibus, quam in denariis.

35. Item media Marca, quæ pro *Salve regina*, & *Alma redemtoris mater*, datur debet tantum reſidentibus, & per totum annum, vel ad minus per medium annum deſervientibus miniſtrari in feſto Martini, quia omnis actus a fine denominatur. Idem intellige miniſtrandum pro *Gaude Maria*, & *Alleluia*, *O conſolatrix pauperum*, & pro *Pace in id ipſum* ſuo tempore. Idem intelligitur de ſingulis huiusmodi diſpoſitionibus, ordinationibus & diſtributionibus ut eſt Salve regina inſtitutum per validum *Fridericum* de *Nitſchuuitz*. Idem intellige miniſtrandum pro *Gaude Maria*, quæ datur pro antiphonis, videlicet *Orthodoxa* & *celſum votis*. Idem intellige de *Kyrie leiſon*, & ſimilibus omnibus aliis, quæ pluribus ſeptimanis cantantur, qui totum in ſingulis ſeptimanis deſervierit, in fine recipiet portionem totam, nec qui ſemel aut pluries interfuerit, aliquid recipiet, niſi per totum tempus decantationis præſens fuerit.

37. Item quando & quotiens Prælatum, Canonicum vel Vicarium Eccleſiæ huius ab hac vita migrare contigerit, ſi idem Prælatus, Canonicus, vel Vicarius ad primam horam feſti diei beati Iacobi Maioris ſupervixerit, quod ex tunc idem Prælatus, Canonicus, vel Vicarius, vel ſui teſtamentarii tollere vel habere debent omnem annonam, tanquam per eum deſervitam. Similiter ſi idem feſtum ſeu diem Michaelis vel Walpurgis aut Martini ſeu diem alterius, in qua die cenſus deſerviri & dari per cenſuales conſvevit, ex tunc idem cenſus illius diei ſeu termini defuncto ex toto cedere, & ſequi debet, ſalvo anno gratiæ.

38. Item cum ex eo, quod literæ contractuum ſuper comparatis cenſibus apud eos, qui beneficiorum rectores ſunt, quandoque perduntur, & quandoque periclitantur, non-

nunquam malitioſis alienationibus ſubiacent, & beneficiorum huiusmodi cenſus nedum diminutione eripiuntur, ſed & plærumque venduntur, quo fit, ut perſæpe capitalis ſumma, ſi quando reemtionis pacto provenit, diſtrahitur,& beneficia huiusmodi, & cum his cenſus defraudentur, nos volentes his periculis quantum poſſumus occurrere, ſtatuimus, diffinimus atque ordinamus, quod de cætero omnes & ſingulæ literæ cenſuum, fundationum, confirmationum,& privilegiorum quorumcunque altarium, aut beneficiorum præfatæ Eccleſiæ nequaquam apud perſonas Eccleſiæ, ſive ſint prælati, Canonici, Vicarii, vel officiati remaneant, vel obſerventur,ſed ad ſacras ædes reponi debeant in loco tuto ac apto, ut cuivis, qui earum indegentiam habuerit, pro neceſſitate ac commodo quotiens utile fuerit, pateat aeceſſus.

Obedientia Vicariorum & Capellanorum.

39. Item Vicarii, Capellani, omnesque perſonæ ſupra dictæ Eccleſiæ Decano, qui pro tempore fuerit, & in eius abſentia Seniori, vel cui vices commiſerit, obedientes ſint, eorumque perſonis ac honoribus humiliter deferant, quotiens ſub divinis chorum intrant, vel exeunt, ad orientem vel occidentem inclinent, Prælatis reverentiam exhibeant, in legendo & cantando chori conſvetudinem obſervent: ex adverſo vero Prælati & Canonici ipſis Vicariis & Capellanis pii ac benevoli ſint, infirmitatibus eorum condeſcendere ſtudeant, & in caritate debita ament,& promoveant.

40. Item Vicarii & Capellani, aliæque huius perſonæ Eccleſiæ chorum ac cantum diligentius, quam hactenus egerunt, reſpiciant, integra legendo verba, non abrupta pronuncient, cantando continue non clamoroſi perſonent, in medio verſuum pſalmorum quantumcunque brevium pauſam teneant. Antiphonas intonandas, verſus in reſponſoriis ac aliis decantandis, lectiones matutinarum ac vigiliarum legendas, miſſale officium cum collectis, ac præfationem canendam, veſperas ac horas, cæteraque officia peragenda diligenter proſpiciant, ne in his negligentiam quovis modo committant.

41. Omnes Miſſis, veſperis, matutinis, ac Completoriis & præcipue in diebus feſtivis & feſtivis proceſſionibus interſint, nec niſi ex cauſis multum rationabilibus, ſe abſentent, cum calopedibus aut chyrothecis coloris varii eccleſiam non intrent, ſed neque circuitus inutiles in ea faciant, cum choro cantent, & legant, nec levitates vel fabulationes exerceant, ex libellis propriis non orent, ſed cum diligentia chorum aut cantum reſpiciant. Si quoque aliquem ex proviſoribus ex cauſa rationabili chorum exire oporteat, alium ſtatim in locum ſuum ſurroget. Hi quoque qui debent & tenentur Antiphonas incipere, verſus cantare, aut lectiones legere, in choro maneant, ne eorum prætextu negligentia fiat.

42. Item volumus, ſtatuimus, & ordinamus, ut Vicarii, & Capellani qui in iam dictis articulis aut eorum aliquo excedere, ſeu rebelles & inobedientes reperti fuerint, per Decanum, qui in eos iurisdictionem habet, in hac parte emendentur, & in vias ſalubres pœnis, quibus ſibi videbitur, iuxta gravitatem excesſuum reducantur. Ipſi quoque Vicarii & Capellani Decano pro tempore exiſtenti obedientes ſint,& ſi qua eis pœna, vel eorum alicui pro exceſſu aliquo injuncta fuerit, ipſi in ſignum obedientiæ pœnam talem benigni ſufferant, debitumque in hoc ei bonum obedientiæ recognoſcant: quod ſi pœna alicui nimis gravis viſa fuerit, ad determinationem Capituli, cuius tunc Decanus erit membrum, referatur.

43. Item definimus, diſcernimus atque pronunciamus, ut pœna Vicariorum ſeu Capellanorum excedentium in choro ac loco per Decanum, vel in eius abſentia per Seniorem, vel eum, qui vices Decani geſſerit, deputatis, inviolabiliter obſervetur, nec talis a locis taliter deſignatis quovis modo exire audeat, ſine licentia prædictorum. Quod ſi quis eorum in pertinacia ſua perſeveraverit, exceſſus, ut prædicitur, emendare noluerit, aut pœnam ſuam per Decanum vel vices gerentem contemſerit, illi per Decanum & Capitulum imponatur pœna gravior, ut delicto per contemptum adaucto pœna ſimiliter augeatur. Delicto non ceſſante, nec pœna minoretur.

44. Item ambulare volentes licentiam a Decano, aut in eius abſentia a ſeniore recipiant. Nullus de cætero extra oppidum *Wurcen* ſine prædictorum licentia pernoctet, ſed neque venam incidi faciat: quod ſi quis vigiliis quoque veſperis vel Miſſis, in quibus dantur præſentiæ, non interfuerit, præſentiis ea die careat, in aliis diebus pari modo vel negligentiæ vel inobedientiæ puniendus.

45. Anno Domini Milleſimo, quadringenteſimo, ſeptuageſimo ſexto, feria ſecunda poſt Nativitatis Mariæ *Joannes Schonerſtet* Decanus, *Paulus Mundil* Scholaſticus Eccleſiæ *Misnenſis*, Andreas *Brawer* Doctor, *Joannes Borius*, *Nicolaus Gentz*, *Johannes Rosla* Licentiatus, *Valentinus* Scholaſticus, *Nicolaus Wiman*, *Lampertus* de *Goch* Canonici, & Capitulum Eccleſiæ collegiatæ Sanctæ Mariæ in *Wurcen* capitulariter congregati Statuta vetera hactenus irrefragabiliter obſervata, in melius diſponentes, lucidius declarantes, atque laudabiliter ordi-

ordinantes diffinierunt, ſtatuerunt & declaraverunt, quid quilibet ſive in Canonicum receptus, ſive in ordinarium electus ſolvere debeat Capitulo primo decem floren. Ungaricos pro vinalibus, quorum decem florenorum unus veniet pro rectore ſcholarum, & unus pro ſacriſtano, alii vero octo floreni in depoſito manebunt, & reſerventur in loco deputato, prout alia pecunia pro ſtatutis ſoluta, ſive ſolvenda reſervari conſvevit ſub clauſura trium ſerarum usque ad Capitulum generale de proximo poſt hoc, ſive ordinarie ſive alias ad novam Capituli generalis indictionem ex cauſis celebrandum. Et tunc dicti domini de Capitulo dictos octo florenos dividant generaliter tam inter reſidentes, quam advenientes.

46. Item in eodem Capitulo ſtatuerunt & ordinaverunt indemnitati Eccleſiæ providere volentes, & ut omnis rixa, diverſitas & ambiguitas tollatur, quod quilibet in Canonicum & Præbendam maiorem aſſcriptus ultra decem florenos pro vinalibus in primis datos ſolvere debeat viginti octo florenos Ungaricos, quorum decem cedere debent pro cappa chorali, & alii decem & octo pro ſervitio chori ad omnia ſervitia, aut alias pro Fabrica, prout Capitulo vel ſaltem maiori parti viſum fuerit, quæ etiam ſumma viginti octo florenorum reſervari debent in depoſito, & loco tuto, ſub clauſura trium ſerarum, quarum ſerarum unam clavem teneat Decanus, alias vero claves teneant duo de Canonicis per Decanum & Capituſum, aut maiorem partem deputandi, qui ſimul omnes tres congregati pecuniam reponant, atque omnes ſimul congregati pecunias expendant, recipiant, & pro communi utilitate exponant de conſenſu totius Capituli, aut maioris partis.

47. Item ut omnis diſſenſio malaque ſuſpitio tollatur ordinaverunt atque ſtatuerunt, ut in antea huiusmodi ſumma viginti octo florenorum Ungarorum in promtu per aſſumtum in Canonicum ad maiorem præbendam ſolvatur, aut ſi in ſolvendo ex quibuscunque cauſis non fuerit, quod tunc, ſi receptus pro tanta ſumma pignus in ſpatio trium menſium liberare velit, & redimere, & in caſu, quo redimere in tali termino neglexerit, quod tunc Capitulum dictum pignus ulterius inpignorare valeat pro tanta ſumma absque ulla inpignorantis reſiſtentia, ſeu contradictione.

48. Inſuper ordinaverunt & concluſerunt, quod Decanus eiusdem Eccleſiæ cum reſidens fuerit, ipſo vero abſente tunc ſenior ſingulis feriis ſextis per anni circulum per campanatorem vocare & congregare tenebitur Capitulum in certam horam ad tractandum ea, quæ neceſſaria ſunt pro bono Eccleſiæ, & in eventum, quo unus dominorum vocatus per campanatorem venire ad Capitulum recuſaret, legitima ſaltem cauſa ceſſante, ex tunc privari deberet idem per diem ſequentem integrum diſtributionibus.

49. Rurſum ordinaverunt & ſtatuerunt, quod Capitulum eligere debet unum procuratorem generalem & fidelem, qui colligere habebit omnes & ſingulos cenſus dictæ Eccleſiæ & eosdem ad conſervandum præſentare Magiſtro Fabricæ dictæ Eccleſiæ, qui conſequenter eandem ſummam de certa ſententia eiusdem Capituli reponet in depoſitum in locum, quem elegerit Capitulum, ſeratum tribus clavibus, quas habere & ſervare deberet Magiſter Fabricæ cum duobus Dominis capitularibus, & cum procurator pro miniſtrationibus chori indiget certa ſumma, magiſter Fabricæ cum memoratis duobus dominis Capitularibus ſibi eandem præſentare debent ad diſtribuendum iuxta exigentiam, qui procurator ſingulis annis in Capitulo generali poſt Nativitatis Mariæ Virginis computationem de ſingulis perceptis & diſtributis dominis tunc præſentibus legalem facier,& inſcriptis huiusmodi computationem legalem expeditam præſentare tenebitur,& quemcunque Capitulum inter Canonicos elegerit in magiſtrum Fabricæ, ſine recuſatione id officium ad ſe recipere tenebitur, huic fideliter præeſſe, & omnia neceſſaria officium ſuum concernentia legaliter expedire.

50. Item determinatum & concluſum, atque pro ſtatuto Eccleſiæ creatum eſt, quod in antea nullus dominorum Eccleſiæ *Wurcinenſis* neque Canonicus, vel Vicarius, licet etiam præſens ſit in loco, percipere debet quotidianas, & manuales diſtributiones, videlicet in denariis & aliis, qui pro choro diſtribuuntur, niſi perſonaliter deſervierit in choro, puta qui venerit ad verſ. infra primum Pſalmum ad miſſas tam defunctorum, quam etiam feſtivitatum ante inchoationem *Kyrie eleiſon.* In vigiliis vero licitum ſit unicuique Canonicorum duntaxat deſervire præſentias, qui venerit ad chorum, & ad ſtallum ante inchoationem verſus reſponſorii Libera me domine, non obſtante conſvetudine, quod nullus intrare deberet vigilias poſt primum pſalmum, quam conſvetudinem ex multis rationibus ad Canonicos ex tunc limitavimus, & in bonum commutavimus, Panes vero præbendales quilibet deſerviet, qui dominicis diebus proceſſionibus interfuerit, & feria quarta in loco reſidentiam habuerit. Cum autem aliquis dominorum ſe a loco alienare voluerit, recipiet poſt ſuum inde receſſum procurator ſuus bina vice panes, & non pluribus. Et quicunque

ultra

ultra ſtatuta prædicta diſtributiones chori auſu temerario aut quocunque alio colore quæſito perciperet, in duplo præſentibus dominis, & divinis intereſſentibus reſtituere tenebitur ſalvis tamen caſibus in iure expreſſis, & cum quis dominorum fuerit in negotio Capituli abſens: Abſens vero in negotio proprio præſentiarum recipere non debet.

51. Item eadem die ordinatum eſt, quod in antea in ſingulis feſtivitatibus prælatorum & Canonicorum hebdomodarius tunc in Eccleſia exiſtens rogare tenebitur prælatum aut Canonicum maturo tempore ad peragendum divina in eadem feſtivitate iuxta conſvetudinem Eccleſiæ, qui eundem prælatum ſeu Canonicum in officiis tentare debet, ſibique miniſtrare miniſtrando & quærendo ſibi legenda, & cantanda in veſperis, Completoriis & in Miſſa.

52. Item quia præpoſitus & Decanus Eccleſiæ ſæpe numero habent tractare negotia Eccleſiæ, atque ſingulas negligentias conſpicere, decretum eſt pro tunc, quid licitum ſit Decano per ianuam ſuam chorum & ſtallum infra divina quocunque tempore veniet, etiam in ſingulis horis & miſſis intrare, non obſtante conſvetudine, quid poſt primum pſalmum aut Kyrieleyſon divina intrare non debet.

53. Item ſtatutum & ordinatum, atque per interpoſitionem decreti diffinitum eſt capitulariter, quod in miſſis defunctorum mane cum choro cantandis pro matutina miſſa iuxta conſvetudinem Eccleſiæ *Wurcinenſis* Vicarius celebrans infra easdem in choro vel Eccleſia ex eo, quod perſonaliter ſe non præſentavit in ſtallium chori, non negligit præſentias. ſed ſecus eſt de miſſis defunctorum, aliis quæ tenentur, pro ſumma miſſa ibi tenetur eſſe præſens in choro & ſtallo.

54. Item quicunque vicariorum vel Capellanorum venerit ad chorum ad vigilias infra primam lectionem ante inchoationem primi reſponſorii ſimiliter meretur præſentias. Et quicunque neglexerit inceptionem primi reſponſorii, non debet intrare vigilias.

55. Diffinitum eſt, & declaratum, quod in antea rector ſcholæ ſingulis matutinis, quibus cum ſcholaribus intereſſe debet, dominicaliter & ſolemniter cantandas duas lectiones debet diſponere, & duos verſus: Tertiam lectionem debet legere ſemper Iunior choralis & cantare *Benedicamus*.

56. Volunt & mandant Dominus Decanus & domini Canonici, has conſvetudines infra ſcriptas pro regula & ſcholaſtica diſciplina inviolabiliter in Eccleſia *Wurcinenſi* obſervari, videlicet, quod ſcholares in proceſſione ſimul debent intrare chorum. In matutinis poſt *venite* nullus intrabit. In aliis horis poſt primum pſalmum nullus intrabit. In Miſſa incepto *Kyrie leiſon* nullus intrabit. A primo pulſu veſperarum uſque ad completionem completorii & a primo pulſu matutinarum usque poſt nonam nullus ſine ſuperpelliceo intrabit Eccleſiam. Infra Evangelium & Epiſtolam, & a *Sanctus* usque ad *Pater noſter*, & quando duo cantant Verſum, Graduale, vel Alleluia etiam nullus debet intrare aut exire chorum, vel de uno choro ad alium tranſire. Nullus debet ſedere dum alii ſtant, & nullus ſtare dum alii ſedent. Et quando ſeniores genua flectunt, vel capita inclinant, etiam hoc idem facere debent: debent etiam capita inclinare, quandocunque cantatur vel legitur *Gloria patri*. In *Te Deum laudamus*, quando cantatur *Sanctus*, & per ſingulos dies *Benedicimus te*, & in *Gloria in excelſis* quando cantatur *Adoramus te*, & *ſuſcipe deprecationem noſtram*, & quando ante Evangelium cantatur *Gloria tibi Domine*, & in *Credo*, quando cantatur, *Et homo factus eſt*, & *ſimul adoratur*, Et quicunque illis temporibus non inclinant capita, debet eis vendi palmaterium, & ſi hoc non timebunt, corrigatur verberibus, & quicunque negligit horam debitam intrandi chorum, tunc debent ſcholares tam diu ſibilare, donec exeat, niſi eſſet ex neceſſitate, vel quod ſolum tranſiret chorum, & nollet perſeverare in choro, & quemcunque viderit ſtare vel ſedere indebite, debent ſibilare donec deſiſtat. Vel etiam infra Evangelium & infra Salve regina quemcunque in ſexta feria vel Sabbato velato vel tecto capite viderint, idem facient, quod domini fieri admiſerunt, & pro eo iraſci non intenderunt. Item nullus incipiat prius legere, niſi donec intonans medium verſum finierit. Nullus cantare incipiat, niſi regens integrum verbum protulerit, & cum Capitulum vel Collecta vel aliquod talium per ſacerdotem dicitur, vel aliquid cantatur, tunc omnes ſimul ad altare verti debent. Item ſcholares debent præpoſito aut Decano chorum intrantibus quando ſedent aſſurgere, & quando eos tranſeunt reverentiam inclinando exhibere.

Nota, de anno gratiæ.

57. Ad removendum ſcrupuloſas altercationes inter Canonicos Eccleſiæ *Wurcinenſis* de anno gratiæ exortas, utrum Fabrica, aut mortuus, aut ſui Teſtamentarii omnes fructus illius anni recipiant, utrum Fabrica & mortuus præbendæ, ſeu beneficii ſucceſſor immediatus vivus miniſtrationes chori, ſimiliter vices, & miſſas diſponere teneatur? Reſpondetur & per Capitulum eſt concluſum: ſi defunctus habet præbendam cum altari ſibi incorporatam, tunc poſſeſſor vivus & immediatus,

diatus, cui talis præbenda eſt aſſignata, debet & tenetur vices chori & miſſas de ſuis propriis pecuniis per integrum annum gratiæ diſponere, & non defunctus nec Fabrica. Quia vices & miſſæ ad vivum ſpectant, & ideo ipſe vivus præſentias & panes Præbendæ recipit, qui olim in anno gratiæ etiam pro Fabrica & mortuo ſpectabant. Si eadem Præbenda habet aliquas miniſtrationes, has ipſa Fabrica, & mortuus ſolvere debent & tenentur, & non vivus. Si vero defunctus non habet altare Præbendæ ſuæ incorporatum, tunc vivus ſaltem tenetur diſponere & ſolvere vices chori. Si quis Canonicorum obtinuerit aliquam Præbendam per obitum vacantem, aut reſignationem vel ceſſionem, & alter vel plures aſcendant ad præbendam dimiſſam, & ipſa vel ipſæ per Decanum, vel Seniorem & Capitulum aſſignata vel aſſignatæ fuerint, tunc optans & aſcendentes manent unusquisque apud cenſus & fructus cum omnibus oneribus ſuæ Præbendæ dimiſſæ per integrum annum gratiæ, hoc eſt a die obitus defuncti usque in eundem diem poſt annum incluſive & ex tunc & non alias unusquisque recipiat cenſus, fructus, & annonam præbendæ ſibi per Decanum vel Seniorem & Capitulum ante annum aſſignatæ. Sed Vicarii nihil dent pro Fabrica, ſaltem quod vivus dividet fructus anni gratiæ cum mortuo & ipſe vivus Miſſas & vices per ſe ſolum diſponet: & ſi habet aliquas miniſtrationes, illas vivus & mortuus ſolvant & miniſtrent.

Diſſenſio inter Nicolaum Roſt Præpoſitum, & Erhard Büchenerum Canonicum Vurcinenſem.

Cum inter Venerabiles viros dominos *Nicolaum Roſt* Præpoſitum Eccleſiæ collegiatæ Beatæ Mariæ Virginis *Wurcenſis* ex una, & *Erhardum Buchener* Canonicum eiusdem Eccleſiæ partibus ex altera, occaſione fundi inter domum Præpoſiti, & domum *Erhardi* vicinioris Præpoſituræ verſus Caſtrum diſſenſionis materia fuiſſet ſuborta, in quo quidem fundo dominus Præpoſitus prætendebat ſibi competere ius ſtillicidii & effuſionis urinæ ex cameris ſuper ſtubam ſuam ædificatis, & ita per longævam conſvetudinem ex præſcriptione inductam fuiſſe & eſſe ſervitutem: E contrario Dominus *Erhardus* fundum fuiſſe & eſſe domus ſuæ, & ab omni ſervitute liberum contendebat, unde non modicus rancor cordium, & Eccleſiæ noſtræ perſonis & vulgo ſcandalum imminebat. Nos *Johannes* de *Schoenberg* Decanus, *Johannes Cocci* Senior, *M. Vincentius Schaſat*, *Nicolaus Zimmerman*, *Steffanus Gehende*, de *Myntzenberg* Scholaſticus, Canonici, & Capitulum Eccleſiæ ſupra dictæ ut arbitri, arbitratores, & amicabiles compoſitores volentes huiusmodi diſcordiarum fomitem inter fratres noſtros penitus exterminare, compromiſſo prius in nos facto, partibusque ſuper rancore concordatis, cauſam ipſam decidimus modo qui ſequitur. Volumus enim & decernimus, laudamus & emologamus, quod partes præfatæ paribus expenſis ſupra fundum, de quo contendunt, in aëre ſubtus feneſtram Domini Præpoſiti locent cannam ligneam, quæ domibus utriusque ſuſtentetur, & a lateribus utriusque domus tegatur tegulis, ita, quod nec ſtillicidium nec pluvia, nec effuſio quælibet illic facta in terram ipſam deſcendat, ut ſic familia Domini Præpoſiti libera utatur feneſtra: ſubtus vero cannale in terra Dominus *Erhardus* liberum habeat uſum ligna reponendi, vel aliud faciendi, dummodo tamen limitem Domini Præpoſiti & parietem non contingat. Præterea diffinimus modo, quo ſupra, Caſu, quo dominus *Erhardus* fundo memorato murum extruere voluerit, & domum ſuam reddere meliorem, quod id ſine impedimento, & contradictione domini Præpoſiti libere poſſit & valeat. Similiter, ſi dnus Præpoſitus intra limites domus ſuæ murum erigere voluerit, quod ſimiliter libere poſſit, obſervato, ut ſupra eſt expreſſum, feneſtra & cannali. Si vero Præpoſitus pro tempore exiſtens aliquid in ea parte domus ſuæ meliorare voluerit, puta limites ſubmittere, vel parietes reficere, quod etiam ſine contradictione & repulſa domini *Erhardi* libere valeat & poſſit. Volumus autem, ut hæc noſtra deciſio, laudum, & emologatio perpetuæ firmitatis robur obtineat. Pronunciatum, actum, & factum per nos, qui ſupra, in præſentia partium & id approbantium & laudantium. Anno domini milleſimo quadringenteſimo nonageſimo quarto die Mercurii, quintadecima Menſis Octobris.

COMPVTATIO PROCVRATORIS CAPITVLI, ſuper ſtatuto 1. & 17.

Quamvis ſupra ſtatuto cautum ſit, quod procurator Capituli ſingulis annis in Capitulo generali autumnali teneatur de omnibus perceptis & diſtributis nomine Capituli & Fabricæ computationem facere: ſed quoniam illud ſæpius neglectum & transgreſſum eſt, ordinaverunt & ſtatuerunt domini de Capitulo unanimi conſenſu, ut in futuris temporibus quilibet procurator in die Sanctorum Martyrum Coſmæ & Damiani dominis de Capitulo realem & effectualem faciet computationem. Quod ſi per eum neglectum fue-

fuerit, ex tunc & tamdiu debet carere præsentiis & cotidianis distributionibus quousque computationem fecerit. Actum in Capitulo generali autumnali, Anno domini 1505. præsentibus & interessentibus Dominis *Erhardo Buchner*, Decano, *Nicolao Zimmermanno*, Seniore, *Steffano Gebende*, *Balthasar* de *Canitz*, & *Wenceslao Pertzschman* Scholastico.

X.

Kauff-Brieff vermöge dessen Churfürst Friedrich der III. zu Sachsen den Gerichts-Zwang und Lehen über Büchen und dessen Pertinentien an das Stifft Meissen verkafft, de Anno 1509.

VOn GOttes Gnaden wir Friedrich, des heiligen Römischen Reichs Ertz-Marschalch und Churfürst, und Johannes Gebrüdere, Hertzogen zu Sachsen Landtgraven in Döringen Marggraven zu Meissen thun kundt für uns, unsere Erben mit disen Brieff gegen allermenniglich. Nach dem wir dem Ehrwirdigen in GOtt unserm besondern lieben Freunde, Herren Johannsen, Bischoffen zu Meissen, auch seinem Stifft mit besondern Willen und Genaden geneigt seyndt, darum wir hievor GOtt dem Allmächtigen zu Lob und Ehre, auch St. Johannis und Sr. Donati als Patron genants Stiffts zu Meissen bewilliget, wo gedachter unser Freund zu Meissen sich mit unsern lieben getreuen Burckardten Hundt, unsern Hofe-Schencken und Jacoffen Spiegeln ihrem yeden umb seine Helffte an dem Schlosse Büchen und desselbigen Zugehörungen eines Kauffs vortragen, oder einen andern an den Kauff zu treten vermügen würde, daß wir seiner L. und seinen Stifft genant Schlos Büchen mit seiner Zugehörung und Oberkeitenn darzu gehörendt, mit Lohnen und Diensten gnediglichen zuwenden und vereignen wollen. Weil dan gedachter unser Freundt von Meissen und unsere liebe getreuewe, Hansen, Friedrichen und Wolffgangen von Salhausen, Gebrüdere an solchen Kauff zu treten vermocht, die auch gedachten unsern Hoff-Geschencken Burckardten Hundt, und Jacoffen Spigeln des Kauff-Geldes, nemlich 19000. fl. bezahlett und vergnügett.

Darum haben wir aus obvermelten Ursachen und mit zeitigen Rathe GOtt dem Allmechtigen, unnd den heiligen Patronen zu Lob und Ehren, der Kirchen des Stiffts zu Meissen und unsern Freunde dem Bischoff derselben Kirchen zur Freundschafft und Gnaden die Lehn und Dinste an berurten Schlosse und derselben Zugehörung, als nehmlich an den Dörffern Büchen, Technitz, Plachditz, Lobschitz, das man auch Poppitz nennet, und das halbe Dorff Oberschitz, dt Kabelmarg, das man Plaunitzer-Holtz nennet Gallen Prossen mit der Wüstenev Kleinmachern, Kabelsdorff, Milands, Parthimarck, Daubitz und di Dresemargk ha b wie die in ihren vier Reinen gelegenn und begriffen seyn, mit Forwegen, Gebewden, Eckern, Wördern, Wiesen, Wiesewachsen, Fischereyen, Wassern, Wasserleuffen, Teichen, Teichstetten, Mölen, Zinsen, Dinsten, Frönen, Höltzern, Streuchern, Püschern, Weiden, Trifften, Gerichten, Obersten und Nidersten, über Hals und Handt, wie die Spiegel und Hans Hundt Ritter seeliger gehabt und gebraucht zu der Pfleg Wurtzen geeignet, zugewant und gegeben haben. Doch in alle Wege ausgeschlossen, was an Oberckeiten, Gerichten, Dinsten und andern in unser Amt Zinberg Pflegbafft ist, das wollen wir hiermit ausgenommen und vorbehalten haben. Eigenen, zuwenden und geben solche obbenante Lehen und Oberckeiten gedachten unserm Freunde dem Bischoff zu Meissen seinen nachkommenden Bischoffen des Stiffts zu Meissen und vorzeihen uns der, so wir daran gehabt gegenwertiglich und wissendlich hirmit in Krafft dis Brieffes die nun hinfürder einem Bischoffe zu Meissen zustehenn und in di Pflege gen Wurtzen gehören. Es sollen auch alle die Irrungen, so zwischen uns und gedachten unsern Freundt den Bischoff zu Meissen bey solchen Lehen unndt Güttern handhaben und verteidigenn. Alles treulich und ohne Gefehrde. Zu Urkunde mit unserm Hertzog Friedrichs für uns beyde hiran gehangenen Insigel besigelt und geben zu Wittenberg am Freytage nach Innocentum puerorum anno Domini 1509.

XI.

Herren Johannis von Salhausen, Bischoffs zu Meissen Urkund von seiner Regierung und Verbesserung derer Intraden des Stiffts Meissen, de Anno 1512.

WIr Johannes von GOttes Gnaden Bischoff zu Meissen thun kundt umb zukunfftiger nachgeschriebener Händel Gedechtnuß willen allen und iglichen denen so es zu wissen gutt, nützlich oder bequeme, das wir unsern Bischofflichen Tisch, da wir zu Bischofflicher Wirde bestetigt wurden, mit vihl Schulden beschwerth und verdruckt, und an iärlichen Früchten und Einkommen arm und geringe befunden, denn viel desselben unsers Bischofflichen Tisches Zinse, Früchte und Nutzung von unsern Vorfaren rechter wiederkeufflicher Weise verkafft ge-

gewest, und die Forwerge und andere unser Stiffts-Gütter mit Unrathe, und nachteiliger unordentlicher, und schedlicher Weise durch eine langwirige eingeführte Mißbrauchung gehandelt, geerbt und getriben worden. So warn auch vihl wüster Ecker und Gründe, di keine Nutzung trugen, noch getragen hatten, und der Stiffte Schlösser und Heuser baufellig, mitt Cleinothen und Haußrath zu Bischefflichen Wesen, desgleichen auch mitt Vihe unversorgt, also wue mit sorgfeltigen und vorsichtigen Fleisse dafür nicht were getracht worden, das unser Kirch und Stiffte, besundern wo widerwertige Gelügs-Felle mit einfielen, nicht ane mergliche Befarung, auß angezeigten Ursachen, erstlich in mehr fehrliche Schulde, und darnach zu schedlichen alienationibus und Entfrembdung unserer Kirchen und Stiffts-Güttern, Rechten und Gerechtigkeiten, und in vihl andere Unrechte, Schaden und Wanckung geistlichen und Weltlichen unsers Stiffts Unterthanenn und Verwanten zu Beschwerung hette mögen kommen und gefüret werden. Unnd wiewohl wir bey Zeitten unser Regierung mit mannichfeldigen Unrechten, Widerwertickeiten belestiget, und vihl schwere kostbare Kriege zu Unterhaltung unsers Stiffts und Kirchen Freyheit, Rechte und Gerechtigkeiten uff unser Kost gedrungen wurden sein zu furen, und sonst trefflich unrechte grosse Schaden erliden und getragen. So haben wir doch für allem, so vihl unß auß Göttlicher Genad eingegeben, und mit Hülff seiner Almechtigkeit, solchen unsern Stifft Beschwerungen und Fehrlickeiten vorzukommen, so vihl uns möglich gewest, vleißige Trachtung gehabt, und den uns befleißiget, unser Kirche und Stifft von der Bürde der Schulden zu befreyen und zu erlassen: Wie wir denn mit Hülff des Allmechtigen denselben unsern Stifft von den Schulden, darinnen wir ihnen verhafft befunden, gentzlichen gefreyet haben, auch weil unserm Stifft wider menniglichen Sinnen viel Unkoste zufallen, und andere Kirchen, ane unsere, als des Haupts schwehrlichen zu erhalten seyn. So haben wir, damit unsers Stiffts Unvermögenheit zum Theil abgewant würde, die Zinse und Nutzung, so von unsern Vorfarn, löblicher Gedechtnus widerkeufflicher Weiß verkaufft gewest, zu unserm Stifft wider gelöset, auch vihl neue Zinse, Höltzer, Ecker, Wiesen, Trifte, und Gütter, desgleichen auch etzliche directa dominia gekaufft, und zu unsern Bischöfflichen Tische, wie im Ende dieser Schrifft angezeigt, ewiglich dabey zu verbleiben, geschlagenn, auch die Gründe und Bodenn, di keinen Nutz getragen, mitt Teichen bebauet, und Baume und unfruchtbare Welde mitt grosser Arbeit, und Kost vorneisen, ausrodenn, und zu gutten trechtigen Wiesen, zu Erhaltung unser Stiffts schaffe, der wir ihm eine mergliche Zahl gezeugett, und geschickt machen lassen, desgleichen auch die abtreglichen schedlichen Wiesen, dadurch unsers Stiffts Einkommen unnützlich verspendet wart, abgethan, und durch unsern Fleiß in guthe, und unserm Stifft nützliche und zutregliche Ordenung gewandelt. Damit auch dista mynner Ursach sey, zukünfftiglich in solche und so vihl Schulde unsern Stifft zu bringenn. So haben wir unsers Stiffts Schlösser an den Oerthern, do es nutz gewesen, gebauett, gebessertt, und mitt bequemen Haußrathe, und Kleynoten versorget und begabt. Weil wir aber auß manchfeldigen redlichen Ursachen nütze und guth zu sein erachten, das wir durch unsere glaubwürdige Urkunden und Schrifte des alles und ydermenniglich, dem es guth, nutz, oder bequeme ist, des rechte und wahrhafftige Wissenschafft haben möge, und dasjenige, so wir unserm Stifft, und nachkommenden Bischoffen zu Meissen dnrch unsere treffliche Kost, merglichen Vleiß und Arbeit zu Nutz und Frommen gethan, gemacht und geschafft haben, durch Unwissenheit, Unrecht Verstendnüß, Bosheitt, oder Untreu unserm Stifft und Nachkommenden, oder ymandes anders, zu Abgang, Schaden oder Nachteile, von niemandes geendert, verborgen, oder verschwigen werde; So haben wir alles und igliches, davon obingemeldet, so vihl wir des indenck gewest, und biß uff diese Zeit geschehen, in diese Schrifft zu ewigen und zukünfftigen Gedechtnuß bringen, und erstlich erzehlen wollen, in wes Schulden wir unsern Stifft, do wir doran kommen, gefunden, und geben hiruff einem Jedem, dem solches itzo oder zukünfftiglich zu wissen angehöret, gutt oder bequem ist, zu erkennen; das wir gar kein Geld, da wir von Bebstlicher Heiligkeit zu Bischoffe zu Meissen bestetigt und confirmirt, bey unseren Stifft gefunden haben sondern seindtt umb ein und zwantzig tausend vier hundert und fünff und siebentzig Reinische Gulden von wegen unsers nehisten Vorfahren löblicher Gedechtnus vom vihl Schuldigern gemanett wurden, daran wir zwölff tausend sechs hundert und fünff und siebentzig Gülden haben bezahlen müssen. So wir auch mercktenn das ihr vihl wider unsern Vorfaren uns und unsern Stifft zu ihrer Manung nicht Recht noch Grund hatten, So wehrten wier uns wider diselben mit allem Fleiß, so das wir uns bey acht tausend fünff hundert Gülden durch Urtel undt Recht erwehrten, das andere wart uns in gütlichen Hendeln nachgelassen, das also

dieselbenn Schulde, darumb wir von wegen unsers Vorfaren angezogen wurden, gantz und gar abgelegt und vortragen sein. Wir waren aber ungefehrlich bey vier oder fünff Jaren dieser Schulde halben an viel Enden in Teidigen, und Kriege, musten die Zeit obir alwege vihl Doctores und Procuratores, die Gerichte und andere Tage besuchten, halten und besolden, Auch ezlich vielmahl dieser Schulden halben selber wandern, undt wurden uns von den unsern mehr den tausend Fl. vor Kost, Zerung, Schaden, und Solt etc. die uff diese Sachen gegangen waren, berechnet.

Schedliche Ordnungen abgethan.

Es waren auch vihl schedliche und abtregliche Ordnunge bey unserm Stifft durch eine langwerige Ubung eingefürett, dadurch man iarlich eine grosse Summe Geldes gewißlich und unnützlich außgeben muste, di haben wir abgethan, undt solch Unkost kan nun iarlich innen behaltenn werden, als nemlich uffm Stolpen funden wir ein Vihehauß, darinne waren Kühe und Schweine, daruff man sechs gehafferte Wagen-Pferde, und vierzehen Menschen hielt. So wir danne vormercktenn, das man von selben Viehe nicht so viel Butter und andere Milch-Speise erobertte, als man in selben Hause bedurffte, und das man ihnen nach Satzung der Tage, wie in den Clöstern geschiet, mit grossen Schaden der Kirchenn, Brodt, Bier, Fleisch, grüne und dürre Fische, Saltz, Würtz, Holtz, Hafer, Heu, und anders muste geben, und hörten, daß dieselben Personen nichts erwurben, sondern ein untugendlich Leben führten, auch das das Hofgesinde Geistliche und Weltliche steths darinnen waren, und ungebührliche Hendel trieben, und alles, das sie konten an Broth, Bier, Wein, etc. vom Schloß verborgener Weise, dahin trugen, So obirsahen wir alle Register, die vor funffzig, sechzig, siebentzig Jaren und lenger darfur, und der sidder darobir gemacht waren, so vihl wir der gehaben konden, und befunden daraus klärlich, das alle Jar uffs wenigste bey vier hundert Fl. wissentlicher Unkost auffs Vihe-Hauß mehr gegangen waren, denn darauß genommen. Derhalben thaten wir solich Hauß in vierzehen Tagen nach der Rechnung abe, und erlösten unsern Stifft uffs wenigste vom vier hundert Fl. Unkost.

Item das Schloß zu Liebenthal gab einn Bischove des Jar keinen Heller, und koste mehr, dan es gab, besonders wenn man bauete, oder Unfried was, darzu hatte man keine Pferde-Dunste, das liessen wir brechen, und schlugen allen Genieß zu dem Schloß Stolpen.

Item das Forwerg Schmölen bey Wurtzen gelegen haben wir auch aus Ursachen vorerbett, denn es ierlich mehr koste den es gegeben konte. Denn es waren alda dreyzehen Personen vier gehaferte Pferde und süst noch ein Geschirre, vnd ander Vihe, kost iarlich nach Laut aller Register, die wir dariber gehaben konden, aufs wenigste dreyßig silb. ß. mehr dann es brachte, gibt nur dreyßig Gl. VIII. Malder Getreide und furet achtzig Fuder Holtz zum Schlosse.

Item zu Mögeln hielt man einen Hauptman zwey resige Pferde, und funffzehen Personen, di kosten und verzehrten so vihl das ein Herr uffs höhiste vier hundert Fl. werth ein Jar dem andern zu Hülffe konte zu Obirlauff genehmen, welche Personen wir abgethann und das Forwerg einem Hofemann gelassen, das er das Vihe, di Gerthenn, und etliche Wiesen geneust, darzu wir ihm drey Malder Korn gebenn, und muß uns den Wachs und andre Nutzung gar lassen, und vier Knechten die Kost geben, darumb ein Bischoff, so diese Ordnung gehalten wird ein Jahr dem andern zu Hülffe tausend Fl. werth zu Oberlauff davon wohl gehaben kan, und haben also unsern Stifft an dem Orthe von sechs hundert Fl. iärlicher Unkost erlöset.

Item darobir war zu Mögeln ein Weinberg, der koste iärlich uffs wenigste zwantzig Fl. meher, den er brachte, den haben wir nach Versuchung acht oder neun Jar auch abgethan, und unsern Stifft von so vihl ierlicher Unkost erlöset.

Jerlichen etzliche Einkommen und Uffheben dem Stifft gemacht.

Item wir haben auch durch unsere Ordnungen und Erdencken unserm Stiffte ierlich etzlich Einkommen und Auffheben gemachet, do zuvorn unser Stifft nichts gehabt, wie hernach folget. Zum ersten haben wir in der Stölpenischen Pflege unserm Stifft uff den Mölen unter dem Burgholtze, und Reinersdorff, Item zu Fischbach, Rüdersdorff, wüste Lodwigisdorff, Jogisdorff, und uff dem Forwerge zu Gedau fünff silb. ß. weniger zwey Gl. und darzu ein Schl. Korn, und ein Schl. Hafer gemacht uffs neue.

Item wir haben im Dorff Schmidefeldt gezeuget zwue Brethmülen, und zu Reinersdorff auch eine, davon man unserm Stifft iärlichen zwantzig ß. Breth zu Zinse schneidt, das fromet unserm Stifft iärlich zwey silber ß. und zwantzig Gl. denn man müste süste siben silberne Groschen von einen Schock Breth zu schneiden geben.

Item

Item wir haben unter dem Schlosse Stolpen und bey dem Burgholtze, do vormahls eitel Schleedörner, und ander Gehölze biß an die Zwinger Mauren, und beyde Stadthor, dem Schlosse und Stadt zu grossen Fehrligkeiten stunden, und Stolpenische Steine lagen, alle Wiesen, die daselbst sein, mit mercklicher Arbeit, Vleis und Kost reumen, und umb und umb den Garthen, Wiesen, und das Burgholtz mit Stolpenischen Steinen belegen, und vorhecken lassen, so, daß es vor Leuten und Vihe Sicherung bringet, uff angezeigten Wiesen wachsen unsern Stifft nue ierlichen zu gemeinen Jaren zwey hundert Fuder Heu, und etzliche Fuder Grummet, da vor keines wuchs von dem Grund und Boden hat vor unser Stiefft kein Genieß gehabt, und ist nu das Hau iarlichen sechtzig Fl. wohl werth, so ist das Grummet auch zehen Fl. werth, undt darobir haben die Ochsen und Schaffe Weide, die unserm Stifft sehr nothdürfftig ist.

Item es waren uffm Stolpenischen Felde etzliche Pletze, die waren schwer und naß, so daß daselbst nicht konte wohl Getreide wachsen, sondern gemeiniglich was die Arbeit und Samen verloren, An denselben Oerthern haben wir zwue neue Wiesen lassen machen, darauf wächset auch unserm Stifft iärlich bey dreißig Fuder, Heu und Grummett.

Item das Schloß Libethal gab zuvorn unsern Stiffte nichts. Aber nube wir das Schloß haben lassen zugehen, gibt es ierlich uf unser Schloß Stolpen bey siebentzig silb. ß.

Item die Müle zu Bischoffswerde stunde so vihl zu erhalten, das unser Stifft davon die Kost nicht kunte gehaben, Nu haben wir sie dem Rathe voreignet, der gibtt ierlich davon in unsere Stifft-Cammer funffzehen Reinische Fl. an Golde.

Item wir haben einen Jarmarckt gegenn Bischoffswerda uff Crispini, und Crispiniani, der iezt auf Sontag nach Martini gehalten wird, erlangt, und was davon gefelt, gibt der Rath unserm Stifft die Helffte und umb die andere Helffte muß der Rath alle Kost, Bürden ꝛc. tragen. Tregt gemeiniglich einer gülden oder silbenn ungefehrlich.

Item die Pfarr zu Gedau ist unserm Stiffte incorporiret, do hielt unser Stifft ein Hofemeister, der verzerete der Pfarrer Einkommen gar, und konte damit nicht auskommen. Nu haben wir die zu einen ewigene manual gemachtt, und der Pfarrer muß iärlich viertzig Rsche Fl. in unser Cammer geben.

Item die Stadt Görlitz gab erstlich do wir an unsern Stifft qvamen, die hundertt Schock, die uff ihrer Stadt vorschrieben sein, nichts anders denn schwartze Müntze, hatten es auch bey unsern Vorfahren also herbracht, und hatten also von ihnen iärlichen nicht mehr, denn hundert schwartze Schock. Wir haben sie aber dahin vermocht, das sie unserm Stifft iärlichen hundert und fünff und dreyßig Unger. Fl. am Golde geben, die iärlichen sibenzig reinische Gulden mehr austragen, den hundertt schwartze Schock.

Item unser Stifft hatte auff der Stadt Baudissen auch hundertt Schock Zinse Widerkauffs Weise stehen, die sie unsern Vorfahren auch nicht anders, denn nach schwartzer Muntze bezahlten. Weil aber die Verschreibung auff Behemische Müntze lautte, so brachten wir sie dahin, das sie die Haupt-Summa ablöhsenn, dafür haben wir unserm Stifft uff der Stadt zu Meissen hundert Reinische Gülden am Golde meher, den die von Baudissen unserm Vorfaren geben, gekaufft, und doch vor ein Gülden Zins nicht weniger den zwantzig Gülden gegeben.

Item wir haben zu Wege bracht, das ein Hauptman uffm Stolpen zu ewigen Gezeiten die Præbendam sancti Hieronymi zu Baudissen zu leihen hatt, das unserm Stifft auß vilen Ursachen, besondern, das ein ehrlicher Hofe-Diener damit versehen mag werden, guth ist.

Item zu Ewirsdorff haben wir unsers Stiffes Zinse uff Flecks guthe iarlichen mitt anderthalben silbernen Schocken gebessertt.

Item zu Ombschitz uff der Merbizer Gütter haben wir unsers Stiffts iärliche Nutzung umb zwey silberne Schock gebessert die zuvorn unsern Vorfaren lange Zeit nicht gefallen sein.

Item zu Ostro haben wir anderthalb Lehen-Guth vererbett und dardurch den Zins zu Ostre ierlichen mitt dridthalb silbern Schocken gebessertt mit dem Dienstgeldt, das die Gütter vor den Erbdienst gebenn.

Item Doctor Burckardts Wiese zu Ostro, die an uns sihl, haben wir unserm Stiffte zu guthe niemahls verleihenn wollen, sondern unseren Stifft für fünff Fl. ierliches Zinses vererbett.

Item eine andere Wiese zu Ostro fiel an uns von einen der Gisberger hieß, di haben wir unsern Stiffte zu guthe auch nicht verleihen wollen, sondern vor drey Fl. ierliches Zinses vererbett.

Item Kolsdorff fiel durch tödtlichen Abgang Hansen Monsters auch an uns, das haben wir für fünff alte Schock ierliches Zinses, und zwantzig Gl. vor den Erbzins vererbett, und das Kauff-Geldt unserm Amptmann zu Wurtzen Bernharden von Stentsch gegeben.

Item wir haben eine Wiese under des Pfar-

rers Teiche zum Stolpen reumen und machen laſſen, da vor nichts wuchs, darauf acht Fuder Heu wachſen.

Item zu Wilsdorff zwiſchen der Oresniſchen Straſſe, und dem Dorffe, und unſerm nauem Teiche daſelbſt im Dorffe haben wir unſerm Stifft uff wühſten Leiden, die vormahls gar keinen Nutz getragen, etzliche Wieſen reumen laſſen, di des Jars ungefehrlich bey funffzig Fuder Heu tragen können.

Item ſo baben wir daſelbſt zu Wilsdorff zwiſchen S. Donats Teiche dem Caras Walde, und der Oresniſchen Straſſe di uff Fiſchbach gehett, eine Wieſe reumen und machen laſſen, die funffzehen Fuder Heues wohl tragen kan, da vor auch nichts wuchs.

Item zur Seligeſtadt haben wir auch etzliche Wieſen reumen und machen laſſen, die des Jars unſern Stifft ein ſilbern Schock tragen.

Item wir haben zu Mügeln unterm Schloß eine Wieſe auffs neue reumen, und machen laſſen, di kan man iärlich umb ſechs ſilbern Schock vermiethen.

Item wir haben zu Mügeln und Gloſſenn acht halb ſilbern Schock ierlicher Zinſe mehr gemacht.

Item zu Alden Mügeln haben wir auch dritthalb ſilbern Schock mehr gemacht.

Item wir haben uff unſers Stiffts Forwerg zu Mügelnn, da ver kaum vier hundert kleine oder zwey ſchürige Schaffe waren, groſſe oder einſchürige Schaffe hin gezeugett, die ſein uns und unſern Stifft iarlich funffzig Fl. genießliche: zu haben, den die kleinen Schaff.

Item wir haben dem Rathe zu Mügeln den Saltz und Töpffermarckt, und die Badeſtobe zu Mügelnn in das Bürger-Recht gegeben, davon unſer Stifft zuvorn des Jars nicht follent ein Schock hatte. Nun giebt der Rath unſerm Stifft iärlich davon in ſeine Cammer dritthalb ſilberne Schock, und haben den Stiffte an den Orthe mit anderthalben ſilbernen Schocken gebeſſert.

Item das Forwerg Schmölen in der Wurtzniſchen Pflege gab vor unſern Stifft kein Obirlaufft ſondern unſer Stifft muſt ierlichen aldo zubüſſen, das haben wir vererbett, und gibt nu alle Jar Achthalb Malder Getreide, und dreyſſig ſilberne Groſchen zu Zinſe, und muß uffs Schloß Wurtzen ierlichen achtzig Fuder Börnholtz füren, iſt alle Jar dem Stiffte ſo guth als zwantzig Fl.

Item man brauchte gen Schmölen zum Forwerge alle Jar nach geſchriebene Wieſen, als nemlich den Kühe Werth, tregtt gemeiniglich des Jars funffzig Fuder Heu, und den Muhlwerth, der giebt ierlich bey ſechszehen Fuder Heu. Dergleichen das Bau, Börn und Zeune-Holtz beholtt man nun ierlich, und das iſt unſerm Stiffte zwelff ſilbern Schock wohl werth.

Item das Forwerg zu Bauß in der Wurtzniſchen Pflege lag gar wühſte, ſo, das unſer Stifft davor gar nichts hatte. Nu haben wir durch unſere Ordnung gemacht, das die Leute daſſelbe Forwerg gar treiben, undt haben eine Schefferey dahin gezeuget von groſſen einſchürigen Schaffen, und dieſelben Schefferey und Forwerg können nun hinfürden unſern Stifft iärlichen uffs wenigſte vierzig ſilberne Schock gebenn.

Item zu Bauß haben wir an Oerthern, da vor nichts wuchs, uffs neue eine Wieſe reummen und machen, und die andern Wieſen zu Pauß und Talewitz alſo außbreiten laſſenn, daß uns reichlich alle Jar noch eigs ſo vihl Heu wechſt, als in der erſte, do wir an dem Stifft quamen, domit laſſen wir die Schaff zu Pauß und Talewitz nehren.

Item dieſe nachgeſchriebene Erb-Zinß als nemlich vier ſilber Schock vier Gl. zu Talewitz, ſechzehen Gl. zu Nitſchwitz und ein Schock und ſechs und dreyßig Gl. zu Retſchitz haben wir ierlich unſerm Stiffte mehr gemacht, da zuver unſer Stifft nichts hatte.

Item die Möle uff Schmölener Ufer iſt vor nicht geweſt, di haben wir, weil wir den Tham ſonſten uff der Milden halten muſtenn, dem Stiffte zu guthe bauen laſſen, und bringet der alten Mölen gar kein Abbruch, und gibt gewöniglich zu Obirlauffte vierzig Malder Korn Wurtzniſch Mahs, ſo kan man nu auch Lachſe faben, wenn ſie gehen, denn vormahls, ſo gefelt auch etzliche Weize, Maltz, Staubmehl und Grieß.

Item zu Retſchitz ſchneid man unſer Getreide umb die Zehende Garbe. Nun haben wir es durch unſere fleißige Trachtung alſo geordnett, das uns ſolch Getreide mit ordentlicher Fröne ſchier gar umbſonſt abgeſchnitten wird, ſo, daß unſer Stifft den zehenden Theil hinfurtt innen behelt, und nicht entperen darff.

Item wir haben unſerm Stiffte groſſe einſchürige Schaffe gen Retſchitz gezeugtt, da vor zwey ſchürige kleine Schaff, und der eine kleine Zahl waren, ſolche groſſe Schaff ſeind dem Stiffte umb des Pferchs und ander Urſachen willen iärlich um funffzig Fl. gewinſtlicher zu halten, denn die kleinen Schaff, ob gleich der kleinen Schaff auch ſo vihl were.

Item das Biennale ſubſidium haben wir bey unſerm Regimennt reichlich umb vierzig ſilberne Schock gebeſſert, derhalben unſer Stifft ierlich davon zwantzig ſilber Schock mehr hat dan vor.

Wider-

Wiederkeufliche Zinſe abgelöſet.

Wir haben auch etzliche Zinſe und ierlich Einkommen, di von unſeren Stifft uff Widerkauffe vorkaufft und verſetzt waren, wider zu unſerm Stiffte gelöſett, als nemlich

Zu Biſchoffswerda haben wir ſiben und zwantzig ſilber ß. die von unſern ierlichen Rentten und Einkommen vorſatz waren, gelöſett, und koſten uns uffs wenigſte bey tauſend Gülden.

Item ſo waren unſerm Capittel zu Meiſſen uff dem Rathhauſe zu Mügeln ſechs ſilberne Schock uff ein Widerkauff verkaufft di haben wir unſerm Stifft mitt hundert und zwantzig ſilb. ß. abgelöſet.

Item Caſparn von Schönberg uff Borſtenſtein waren uff der Sadt Mögeln ſechs Schock uff ein Widerkauff verkaufft, di haben wir mit ſieben hundert ſilb. ß. abgekaufft.

Item zu Ombſchitz in der Pflege zu Breſeniz, das do unſerm Stifft zwey ſilberne Schock ierlichen Zinſt. do warn dieſelben zwey Schock unſerm Capittel uff ein Widerkauff verkaufft, dieſelben zwey Schock löſten wir unſerm Stiffte mitt 30. ſilb. ß. abe.

Item in der alde Sadt ſtarb ein Garthe lohs, und fiel an unſern Stifft, doruff waren der Kirchen zur Stertze zwene Gülden iärlicher Zinſe verkaufft uff ein Widerkauff, di haben wir unſerm Stifft ungefehrlich mitt dreyßig Fl. abgelöſett.

Gütter und iärliche Nutzung uffs neue gekaufft.

So haben wir auch unſerm Stiffte viel Güther und iärlicher Nutzung die er vor nie gehabt, uffs neue von unſerm Gelde gekaufft, wie hernach folgett.

Zum erſten, weil wir uns entſchloſſen, das das Burgholtz unſerm Schloß Stolpen ferlich und ſchedlich war, und darumb vertrieben ſolte werden, und ſonſt in der Nehede kein Holtz war, des mann denn zu des Schloſſes Nothurfft vihl haben muß, ſo haben wir das Fiſchbacher Holtz und den Cuntzel wohl von vier und zwantzig Oerthern zu unſern Schloſſe gekaufft, und doch dadurch kein Zinß wühſte gemacht, und koſten uns zum wenigſten vier hundert Reiniſche Gulden, und ſein ſo weit ſie unſern Sifft angehören, mit Stölpeniſchen Steinen verreinet und vermalett.

Item zu Helwigsdorff haben wir das Gerichte mit Eckern, Wieſen, und Holtze zu Beſſerung des Farweges zu Wilsdorff gekaufft, und daruff eine Wieſe von Wilsderffer Felde an biß in die Weſenitz, daruff bey hundert Fudern Heu wachſen, reumen laſſen, alſo, das man damit zu Wilsdorff tauſend Schaff erhalten mag. So hat es ſunſt an Trifft und Eckern eine merckliche Nutzung, und ſolche Beſſerung iſt unſern Stifft Tauſend Gülden wohl werth.

So haben Wir auch ſüſt zu Beſſerung deſſelben Forwergs ein Pauer-Guth, das zwiſchen dem Hofe, und den Forwergs-Eckern gelegen war, vor fünff und ſiebenzig Reiniſche Fl. außgekaufft, und zum Forwerge geſchlagen.

Item wir haben den von Bolberitz zu Seytzſchen, und Betſchitz geſeſſen Achzehen Reiniſche Gülden iärliche Zinſe uff den Dörffern Myſchwitz und Zuckau bey Gedau gelegen, von unſern Stiffte zu Lehen rürende, uff einen rechten Widerkauff vor drey hundert und zwantzig Reiniſche Fl. gekaufft.

Item zu Pottau in der Pflege zu Breſenitz haben wir zwelff Groſchen erbliches Zinſes von Merten Baſman, Bürgern zu Dreßden, vor funffzehen Reyniſche Gülden gekaufft.

Item zu Gedau haben wir von Hanſen vom Metzrode zwantzig guthe Groſchen erblicher Zinſe uff einen Garten bey der Kirchen gelegen, vor zwantzig Reiniſche Gulden gekaufft.

Item den Boden in St Catharinen-Teich bey Helwigsdorff, desgleichen den Boden des Biſchoffswerdiſchen Teichs haben wir auch gekaufft und bezahlt.

Item bey Reinersdorff Vieheweide haben wir eine Wieſe, die Graſe-Wieſe genandt, di von unſern Stifft kommen war, vor zehen Gülden wider darzu gekaufft.

Item unden in der Maſſeney neben der Tſchorne hatte die Gemeine zu Seligeſtadt ein gemeine Huthe Holtz, und Wieſen, daß dem Stifft merglichen Schaden that an der Jagd und Wildpane, die denn ſüſt aldo am beſten iſt. Dorumb kaufften wir ein Stück Acker harte am Dorffe Seligeſtadt von einem Manne Michel Eyſeltt genandt vor zwey und zwantzig Reiniſche Fl. das do frey war, und zinſte nichts, und gaben es der Gemeine zu Seligenſtadt vor ihr Holtz, Wieſen und Huttung, di ſie, wie obin angezeigt, neben der Tſchorne hatten uff das von ihren Hunden und Kühe-Hirten dem Stifft und Wildpane nicht mehr Schaden, als vor, geſchah.

Item bey Mögeln haben wir im Dorffe Schlauen vier ſilb. ß. und drey Gl. erblicher Zins, und dritthalb Schock und etzlich Dinſtgeld vor zwey und neuntzig ſilb. ß. Heuptſumma zu unſerm Stifft erblich gekaufft.

Item zu Wurtzen haben wir im nebiſten Hauſe am Thumbthor darinnen iezt Anno ein tauſend fünff hundert und zwelffe unſer Amptmann Bernhard von Stentſch want, unſerm Stifft ein eigen Brauhauß vor vierzig ſilb. Schock gekaufft, und darein eine Brau-Pfanne machen laſſen, die do ſiebenzig Rſche Fl. koſt, darauß hatt

unſer

unser Stifft von ieglichem Bier, das darinnen gebrauen wird, sechs silberne Groschen. So hat man zuvorn das Bier vor unser Schloß in dem oder andern Breuheusern auch dergestalt verrechten müssen, das lest man nue umbsüst brauen.

Item vor die approbation und Voreignung der zweyen Dörffer Baus und Bach zu unserm Stifft in di Wurtzuische Pflege haben wir drey hundert Reinische Fl. an Golde gegeben, desgleichen unserm Capitel zu Meissen vier und viertzig silb. ß. die sie sede vacante in derselben Sachen verzehret hatten. So haben wir auch sunst in derselben Sachen vor Briue-Geldt, Zerung, reisen etc. mehr den hundert Fl. außgegeben.

Item wir haben ein hundert und sunffzeben Rsche Fl. gegeben, das unserm Stifft in der Wurtznischen Pflege die wüste Marck Schönstadt vereignet ward.

Item wir haben daselbst zu Schönstadt unserm Stifft von Herrn Heinrich Truckses zu Welderswalda fünff silberne Schock drey und dreyßig Gl. und zu Knathewitz zwey silberne Schock acht Gl. fünff und zwantzig Schl. Haser, vier und zwantzig Hünner, eilff ß. Eyer und zu Meltewitz sechs und dreyßig Hünner, und etzlichen Dienst, aller ierlicher Erb-Zinse, und ein guth Gehöltze daselbst, das alles in der Wurtznischen Pflege leidt, vor neun hundert und funffzig Reinische Fl. erblichen gekaufft.

Item wir haben auch unserm Stiffte daselbst zu Schönstadt von Herrn Dietrichen von Schleynitz Ritter dem Elteen seligem ein silbern Schock, Neun und Dreißig Groschen ierlicher Erbzinse, und ein Virtel ann dem Holtze der Tragen genandt, vor drey und sechzig silber Schock gekaufft.

Item so haben wir unserm Stifft auch das Dorff Trebelshain mitt den Forwergen, Zinsen, und aller seiner Zuzehörung vor acht hundert Reinische Fl. erblich gekaufft, und haben es also angerichtt, das es unserm Stifft umb ein tausend vier hundert Fl. nicht wider zu vorkaufsen ist.

Item wir haben unserm Stiffte ein Stück Holtz zu Collau beim Lauge gelegen mitt zweyen silbern Schocken, und zwantzig Groschen ierlich Erbzinse vor ein hundert Ung. Fl. gekaufft, und alle Wege für einen Ungerischen Gulden dreißig silberne Groschen gegeben. Es ist aber dem Stifft vor drey hundert Reynische Gülden gar nichtt zu gebenn.

Item wir haben unserm Stiffte das Forwergk und Dorff Kolmen in der Wurtznischen Pflege gelegen, mit zehen oder eilff Schocken, und Gehöltz und das halbe Dorff Oberschwitz mitt zwelff Pflügen, zwene Werder uff der Milde Hanpuschwerd, und Schlaffwinckel genandt, das Möhl-recht uff der Milden zu Bichen, und den Lachsfang in Temmen uff den Bichinischen Güttern, auch etzliche Groschen ierlicher Zinse zu Röckenitz, und uff der Wüsten Marck Dolenicken vor drey tausend Rsche Fl. gekaufft, dohin wir einschürige Schaff gezeugtt.

Item unser Stifft hat etwan das Forwerg und Dorff Bichenn, das Dorff Technitz, Plauntzer Holtz, und etzliche andere Gütter gen Bichen gehörigk gelihen, hieselbe Lehen waren von Stiffte an die Fürsten von Sachsen kommen, so das sie sieder Bischoffs Rudolffs Gezeitten kein Bischoff nicht geliehen hatte. Zu waser Gestalt aber dieselben Lehn an Ihre Gnaden kommen waren, konten wir nicht wissen, und wiewohl die alten Fürsten dieselbe Gütter geliehen hatten, auch unser gnädigste Herren, Hertzog Friedrich Churfürst und Hertzog Johannes Gebrüdere dieselben Gütter zu erleihen in Besitzung und Ubung waren, so haben wir doch bey Ihren Gnaden so vihl erhalten, das Ihre Gnaden dieselben Gütter, die von unserm Stifft mit den Lehnen kommen waren, auch etzliche andere Dörffer, Forwerge, und Gütter, die zuvorn niemals mitt den Lehnen und aller Obrigkeit in die Pflege Wurtzen gehörtt, unserm Stifft voreignet habenn, also das unser Stifft uff denselben Güttern den Ritter-Dienst, Folge, Steure, und alle Fürstliche Rechte behelt, in welcher Sachen wir treffenliche Mühe und Arbeitt gehabt, und grosse Unkost gethan haben. Es ist sich auch derselben Herlickeit, undt das solcher Zanck außgethan, umb etzliche tausentt Gülden nicht zu verzeihen.

Gebeude.

So haben wir unserm Stiffte und Nachkommenden Bischoffen zu Guthe nachfolgende Baue gethan.

Erstlich weil unser Hoff zu Meissen, do wir an dem Stifft quamen, ungedackt, viel ungewelbet, und gemauret, ungetünchet war, und kein Boden hatte, und also unverbracht war, das man dorinnen nicht wonen konde, so liessen wir durch Herr Thomas Molitoris die Zeitt unsern Diener zwey gantze Jar daran bauen, und das Hauß zurichten, das man dorinnen wonen kan, das uns, wie uns dan berechnett, über tausend Gülden gestanden.

Item zum Stolpen uffm Schlosse haben wir gebauet die Küche, S. Barbarn Thorm, und die Wache hinder der Küche, so fern sie ungewelbet ist, der gewelbten Wache gleich hoch mauren lassen, das uns auch bey acht hundert Fl. gestehtt.

Item wir haben gebauet den Gang, der auß S. Barbarn Thurm im S. Johans Thorm gehett, und die Ecken bein eussern Thor von Grunde uff rausser, und S. Johans Thurmb von Grund auf mit dreyen Gewelben, und denselben Thorm mit Kupfer decken lassen, den Zwinger vor dem eussern Thor mit dem Thor-Stübichen, und Thorhause über der eussern Zwge-Brücke, mit den vier Mauren, die in S. Johans Thorm gehen, und das Backhauß kost uns uffs wenigste zwey tausend drey hundert Fl.

Item wir haben zum Stolpen gebauet eine Neue Cantzeley, dorinnen man die geistlichen Gerichte heldet, di kostet uns bey vier hundert Fl.

Item do das unterste Vorschloß, der Hanewald genant, abbrante, haben wir darin das steinen Thorhaus mit den Treppen, und Quadraten, die steinene Scheune, des Heuptmans Stall in der Stadt-Maure gebauet, und das alles zwie mit Zigelnn decken lassen, wiewohl sie nicht wolten bestendig bleiben. Zwar die Pasey hinder der Einrösser Stalle, und eine Stuble darein, kost uns uffs wenigste vier hundert Fl.

Item das Forwerg vor der Stadt zum Stolpen haben wir mit beyden Heusern, welches igliches sechs und achtzig Elen lang ist, mitt den Ring-Mauren von Grund uffs neue bauen, und mit Zigeln decken lassen, kost uns sieben hundert Rsche Fl. wiewohl das Zigeldach auch) nicht bestehen wolte.

Item zu Wurtzen haben wir das Schloß mit zweyen Thormen, einen ausgeführten Graben, und dem Thorme beym Thore, der zwey Gewelbe und einen sehr tieffen Grund hat, von Grund uffs neue gebauet, kost uns uffs wenigste vierzehen tausend Rsche Fl.

So haben wir auch daselbst zu Wurtzen das Kornhauß im Schlosse, darunter ein sehr guter Keller ist, von Grund uffs neue gebauet, das uns ein tausend acht hundert Reinische Fl. wohl stehett.

Item an die Thumkirche gein Wurtzen haben wir eine neue Capelle die mit Marmelsteine besetzet, und mit Kopffer gedackt ist, von Grunde aufs neue gebauet, und kostet uns mit den zweyen Altarn unserm Graben, dreyen steinen Bilden, Stülen undt der Orgel, obir das, das wir von den von Salhausen zu Hülff gehabt, ein tausend acht bundert Fl. Reinisch).

Item zu Wurtzen haben wir uff der Milde zwue naue Mülen gebauet, di kosten uns mit dem Wehrte oder Tamme bey ein tausend ein hundert Rsche Fl.

Item do wir das Schloß zu Wurtzen gar verbauet hatten do funden wir mit sundern Fleiß und grosser Unkost zwene Steinbrüche uff den Crostigal, die sein uns, der Kirchen, und Stadt zu Wurtzen an der Fure tausend Fl. werth.

Item an der nauen Stadtmauren haben wir zwene Sommer bauen lassen, das uns obir hundert und funffzig silb. ß. gestehett, aber umb treffliche Hinderung, di uns daran zugefügt worden, haben wir davon abgelassen,

Item wir haben zu Wurtzen bey S. Wentzel einen neuen Born bauen lassen, der kost uns viertzig Rsche Fl.

Item wir haben zu Wurtzen ein Ferbehauß, eine Mandel, ein Bleichhaus, eine Jar-Küche, eine Walckmüle, fünff steinerne Heuser bey S. Wentzel bauen, das uns bey vier hundert Rsche Fl. gestehett.

Item bey unserer Regierung sein uff unsers Stiffts Regalien durch unser fleißig Anhalten diese Kirchen des gröstenTeils auß dem fundament gebauet worden, bescheidentlich zum Stolpen, Bischoffswerda, Gedau, Bresenitz, Koßwig, Tschauiz, Nauen und alten Mögeln, der Chor an der Thumkirche, und die Pfarrkirche zu Wurtzenn, zu Bauß, Talewitz, Nitschwitz, Röcknitz, und Nemptt.

Wir haben auch denienigen, di do gebauett, allerley Hülffe gethan als nemlich seind zu Wurtzen drey Borne gebauet wurden, dorzu haben wir, dem gemeinen Guthe zu Nutz, alle Steine brechen lassen, das mehr den dreyßig Fl. gekost hatt. So dackte man zuvor obin di Keller mit Holtze, Derhalben die Leutte aldo wenig guths Biers erhalten konten, das denn der Stadt ein groß Schade war, und dem zuvor kommen haben wir angericht, das di Bürger obir sechtzig gewelbeter Keller gebauet, denn wir di Steine uff unser Kost haben brechen lassen, di uns obir zwey hundert Fl. gestanden, wir haben auch süst denen di in der Stadt zu Wurtzen, oder in der Vorstadt gebauet, zu allen bauen, wuran sie di gethan habenn, alle Steine uff unser Unkost brechen lassen, davor wir auch obir hundert Fl. außgegeben, gedencken ihnen auch selich Hülffe bey unsern Lebenn forder zu thun.

Teiche.

So haben wir unserm Stiffte nachfolgende Teiche gebauet, auch etzliche Teichstete gekaufft, und mit Gelde vergnügt. Nemlich in der Stolpenischen Pflege haben wir einen zu Fischbach, ein zu Helwigsdorff, und ein zu Gedau gebauet, di gar vergnüget, und dem Stifft drey tausend Fl. wohl werth seyn, man lasse Graß, oder Fische dorinnen wachsen.

Item so haben wir zu Vergnügung des Grundes, den der Bischoffswerdische Teich betrifft, undt gar andern Leuten war, vier hundert Reinische Fl. außgegeben. Auch haben wir zu

zu Weitterung desselben Teichs die Galgmöle vor hundert schwere Schock außgekaufft.

Item wir haben unserm Stiffte in ein tausend fünff hundert und zehenden Jare ein Teich in der Masney gebauett, S. Johans Teich genant, dorein man siebenzig ß. Karpen zu guthen Wachs vorsetzen kann, kest uns mit aller Ablegung zu bauen und zu besamen zwey hundert Fl. ist aber dem Stifft umb sechs hundert Fl. nicht zu entperenn.

Item der Stifft hat gemeiniglich in allen seinen Teichen zum Stelpen Hechte, di man darauß nicht gelesen kann, dorumb hat man sich in keinen Teiche den Samen ohne Schaden können erstrecken lassen, Derhalben man allezeit grossen Samen, den der Hecht nicht hat können beschädigen, hat müssen haben in die Teiche zu versetzen, so den der Stifft keine Streich-Teich gehabt, dorein man di ierigen Kerpichen, di zu Wulmsdorff und in andern Streich-Teichen iung werden, hette setzen mögen, dorinnen sie zu solchen grossen Samen hetten wachsen mögenn, so haben wir im ein tausend fünff hundert und zehende Jare vorm Kariswalde obir Wilßdorff ein Teich gebauett S. Donathsteich genandt, dorinnen kein Hecht ist es kan auch kein klein Fisch doraus weggehenn, dorein man alle Jar bey tausend Schocken ierige Kerpichen umb S. Georgens Tag setzen mag sich dorinnen biß uff Galli zu erstrecken lassen, uff dieselbe Zeit man ihne wider ablassen, und den Samen uff die Zeit rauß nehmen, und in andere Teiche setzen, das er dorinne, weil derselbe Teich nicht Fließwasser hatt, nicht erstecke, und den Teich von Stund an wider versetzen muß. Und in dem Teiche kan man, so er dermassen reigiret wird, vor alle unsers Stiffts Teiche alle Jar guten grossen Samen erzeugen und ist derselbe Teiche unserm Stiffte umb sechs hundert Fl. nicht zu entperen.

Item wir haben zur Seligestadt unden an dem Dorffe, im Jar ein tausend fünff hundert und eilff ein Teich gebauet, Bischoff Bennenteich genandt, dorein alles geile Wasser im gantzen Dorffe kommen, und fliessen muß, deshalben man dorein sechtzig ß. Karpen zu guten Wachse vorsetzen kann, ist unserm Stifft umb sechs hundert Fl. gar nicht zu entperen. So haben wir auch dasselbe Jar den Teich unden im Dorffe zu Wilsdorff an der Dreßnischen Strasse gebauet dorumb das vihl geiles Wassers von unser Schefferey, von der Schafftrebe, und auß der Leutte Hefe dorein kommen muß, und ist gar vorgnügt, und unserm Stifft umb zwey hundert Fl. nicht zu entperen.

Item in der Wurtznischen Pflege haben wir sechs Teiche gebauet, zu Retschitz drey, zu Kören zweene, und zu Bach einen, und ein Helder zu Wurtzen an der Milde, welche dem Stiffte fünff tausent wohl werth sein, auch dorumb nicht zu geben, und kosten uns zu bauen, zu vergnügen, und zu bessern obir zwey tausend ein hundert Fl.

Haußrath.

Wir haben auch unserm Stiffte nachfolgenden Hauß- und Vorrath, silberne Kleinoth, und andere bewegliche Habe gezeugett. Als nemlich haben wir unserm Stiffte ein Par grosse, ein Par kleine silberne Becken, acht silberne Schüsseln, zwey kleine silberne salsir Schüsselchen, Acht Trinck-Gefetzße und etzliche silberne Löffel uffs neue machen lassen, und geschickt, dorzu uffs wenigst zwey hundert Marg guthes gebrantes fein Silbers kommen sein, und kosten uns mit dem Macherlohn und Verguldеn bey zwey tausend Reynischen Gülden.

Item do wir an unsern Stifft kommen sein, haben wir in der Schefferey nicht mehr den drey hundert und vier und dreytzig zwey schürige kleine Schaffe befunden, dohin haben wir bey zehendhalb hundert einschüriger grosser Schaffe ins Gemenge gezeugett, derhalben des Stiffts Vorrath an dem Stücke und Orth umb hundert und funfftzig Fl. durch uns gebessert ist.

Item zu Wilsdorff haben wir auch nicht mehr denn drey hundert und fünff und viertzig zweyschüriger Schaff funden, dohin wir auch bey neun hundert und funffzig grosse einschürige Schaff ins Gemenge gezeugt, und haben demit des Stiffts Vorrath des Orths und Stücks auch umb ein hundert und funffzig Fl. gebessertt.

Item zu Bauß in der Wurtznischen Pflege war kein Schaff, dohin wir bey acht hundert einschüriger grosser Schaff gezeugett und geschickt haben, doran stehet den Scheffer der vierde Teil zu, und unsere drey Teil seind ein hundert und achtzig Fl. wohl werth, umb so vihl haben wir auch unsers Stifft Verrath an den Orth gebessertt.

Item gegen Kolmen haben wir auch eine neue Schefferey von grossen einschürigen Schaffen uffs neue gekaufft, di stehen uns bey ein hundert und achzig Rsche Fl.

Item zu Mögeln waren auch zweyschürige kleine Schaffe, di haben wir weggethan und davor grosse einschürige Schaffe gekaufft, di sein uffs wenigste achzig Fl. besser, denn die kleinen Schaffe waren.

Item als viel Fische, als in den Teichen, die wir den Stifft, wie obin vormeldet, nau haben bauen lassen, nach unsern Abgehen befunden werden, und als viel dieselben werth, umb so vihl ist unsers Stiffts Vorrath an dem Stücke auch gebessert.

Item wir haben, do wir an den Stifft kommen,

men, obir sechzig Bette, die mehr denn ein hundert und zwantzig Fl. werth, gen Stolpen bracht, und domit den Haußrath an dem Stücke auch umb so vihl gebessert.

Jagten.

Nachdem auch unser Stifft grosse Küche und Kost halten muß, und das nicht umbgeben kan, so haben wir ihme vor seine Küche die Jagt an nachfolgenden Oerthern geschickt, und angericht, di er zuvor nicht gehabt, als nemlichen uffm Kareswalde, Item uff Fischbacher Holtz, und den Euntzel dohin wir haben Holtz seen lassen, dodurch die Höltzerchen doselbst, die wir eintzeln, wie oben vormeldett von mancherley Oerthern zusammen der Wildpane halben, die daselbst gieng, gekaufft, nu zusammen gewachsen, so das doraus ein fein groß Holtz wurden, und keine Pletze dorinn sein, das das Wildpret nu darinne wohl und gerne stehett, und eine gewisse gute Jagt doselbsten ist und haben dorauff so ferne es bereinet, ein Gehege vor Birghinner, Hasen, und alles Wilpret gemacht. Dorüber haben wir die Höltzer zu Libenthal durch Keuffe und Wechsel grösser gemacht, das sie an einander gehen, und mit Stolpenischen Steinen bereinen und vormalen lassen, so daß die Jagt doselbst auch besser worden ist so kontt man zuvern auf der Masney nicht an mehr Oertern, den unden alleine gejagen, denn obin kein Weg nein war, darumb haben wir obin vihl Wege und gute Stelungen mit grosser Arbeit nein reumen und machen lassen, das man darnach das Wildpret so uffm gantzen Walde stehett stellen kann so, das man das Wilpret nicht ferne, und mit wenigen Hunden leichtlich uff den Zeug zu iagen hatt, man kan auch an allen Enden uffm selben Walde, weil dieselben Wege gereumet Holtz verkauffen, das man vor Alders nicht thun kunte, sondern es muste umbfallen, und vergeblichen verfaulen und umbkommen, welche Jagten unsern Stifft tausend Fl. werth sein sie sein aber unserm Stifft darumb gar nicht zu geben,

Item weil unser Stifft in der Wurtznischen Pflege gar wenig zu iagen hatte, so haben wir ihme die Jagt uff dem Holtze zu Schönstadt uffm Tragen, und Trebilshainer Holtz geschickt. So mag auch der Stifft uff des Closters zum heiligen Creutze Holtze, das doran stösset, und ins Stifft Obrigkeit ligt, iagenn.

Item zu Wilsdorff hatten vier Menner Gütter, di biß an die Lochtern in Karaswalde stiessen, dorauf sie teglichen hütten, und veriagten dem Stiffte mit ihren Hunden und Schreyen sein Wilprett, dorumb haben wir dieselben Menner mitt Gelde, und wüsten Güttern biß an die Strasse, die von Dreßden nach Fischbach gehett, vergnügt, so, das sie obir diselbe Strasse nein nachen Kareswalde nichtt mehr hütten dörffen domit unsern Stifft an der Jagt des Orths solcher Schade nicht mehr zugefügt werde.

Anfeindung und Beschwerung.

So wir auch bey Zeit unser Regierung mitt manchfeltigen unbilligen Widerwertigkeiten belestiget wurden, und grosse kostbare Kriege zu Unterhaltung unsers Stiffts Gerechtigkeiten und Freyheiten haben füren und andere mergliche Scheden tragen und leiden müssen. So haben wir auch vor guth geachtet diselben Widerwertigkeiten, Scheden, Kriege, und ihre Unkost hierinne zum Teile anzuzeigen, als nemlich haben diese hinach geschriebene mitt Nahmen Christoph von Taubenheim, Hans Kochses zur Naustadt beim Hornstein, Hanß Körbitz zu Bencken, Nicol von Köckeritz zu Dreyekau, Balthasar von Köckeritz zum Setzes Jacoff von Köckeritz zu Elsterwerda, Caspar von Maltitz zu Finsterwalde, und Otto von Girsdorff vom Rulande ane alle Ursache wider geistliche Freyheit, auch über mannichfaltig Gleich-Biethung, das wir unserer geordneten Richter, oder Scheides-Richter, auch des Hauses von Sachsen, und durch andere ziemliche gleiche Wege Erkendtniß, und billige Weisung dulden könten, uns und unsern Stiffte schedlichen angegriffen, und uns an mancherley viel Stücken, wider alle Billigkeit obir vier tausend Fl. werth Schaden gethan, und muthwilliglich zu vihl mancherley Unkosten und Zerungen bracht, so hatte auch Graff Alexander von Leisnig eine böse Sache von Herrnn Hansen von Kitlitz wider unsern Stifft an sich bracht, die eine solche Gestallt hatte, wo derselbe Graf solche Sache wahr gemacht, und beweist hette, so hette sich doraus erfolgett, das er und gemelder von Kitlitz unseren Stiffte etzliche und funffzig Tausend Gulden werenn schuldig gewesen, und doch unsern Stifft gar umb nichts anzuzihen hatten, aber dennoch diß unbetracht, bedrauethe derselbe Graff etzliche Jar unsern Stifft zu beschedigen, und brachte uns umb vihl Zerung und Unkost, und machte uns uud unsern Unterthanen etzliche Jare vihl Unruhe, Mühe und Sorge, wie die andern obgeschrieben.

Item die Geistligkeit in der Pröbstey und Dechеney zu Baudissen, und in den Stülen, Camentz, Gärlitz, Lobbau Lauben, Reichenbach, Seidenberg, und Sorau, hatten, do wir erstlich an unserm Stifft quamen, durch böser Leutte, auch etzlicher die unserm Stiffte anders schuldig waren D. Margenheims Vorhetzung conspiriret, und wegerten sich unser Bischofflich zweyierig Subsidium zugeben, und appellirten in Hoff gein Rohm, und fingen wider uns einen muthwilligen Krieg ahn, weil wir aber schuldig, unsern Stifft bey solcher seiner Gerech-

rechtigkeit zu erhalden, auch uns nicht gezimett, ihme die zu mercklichen Schaden zu begeben, so haben wir uns wider solch Vornehmen wehren müssen, und seind in derselben Sachen mehr dan umb sechzehen hundert Ducaten kommen.

Item do wir kaum zwey Jar an unserm Stifft gewest waren, do hub unser Capitel zu Meissen einen Zanck mit uns ahn, und verclagten uns vor dem Hochgebornen Fürsten, Herrn Georgen Hertzogen zu Sachsen ꝛc. und wiewohl wir Fug gehabt hetten, und deshalben in ander Gestallt zu beweisen, so haben wir doch im Besten doselbsten eine Handelung gescheen lassen, darzu wir viel treffliche Doctores die gelertesten als wir sie haben kondenn, und vihl andere vorstendige Leutte gebrauchten, so daß uns derselbe Tag und Sache mit Zerung und Versoldung derselben, di wir gebrauchten, obir fünff hundert Fl. stunde, wiewohl ihre Sachen, die sie vorbrachten, nicht eines Groschens werth waren, so haben wir dornach mitt denselben unserm Capittel vor ihrem Bebstlichen Commissario, den sie wider uns ohne Noth außrichten, und in Hofe zu Rom dohin wir die Sache deuoluirten, auch mehr denn fünff hundert Fl. vorspendet.

Item es hatte der deutsche Orden in Liefland Indulgentias anni Iubilæi uff di Magdeburgisch provincie von Babst Alexandro dem Sechsten, und Babst Iulio dem andern erlanget, darzu ein executor und Commissarius Christianus Bomhaner genant gesatzt, unnd deputirt was, der uns darzu zwingen wolte, das wir dieselben Indulgentien in unserm Bisthumb vorkündigen, und publiciren solten, und wolte dadurch unsern Stifft zu derselben Magdeburgischen Provincien, als were es davon exemirt, zihen, weil wir aber wusten, das unser Kirche nicht exemirt was, sondern, eher die Magdeburgische Kirche und provinc ausgesetzt wurden, und also Ingenua und libera nata, gestifft und confirmirt, so daß sie der heiligen Römischen Kirchen alleine, und keinen andern Patriarchen, oder Ertz-Bischove underworffen, oder anhengig sein solte, und darumb zu keiner Provincien anff Erden konte gezogen werden, und uns nicht geziemen wolte, dem heiligen Römischen Stuhle unserm Stiffte, und Kirchen und allen geistlichen und weltlichen Einwohnern des Stiffts zu Abbruch und Schaden solche Freyheit zu vorletzen lassen, oder zu begeben, So musten wir uns desselben vormeinten Commissarien unrechtlichen Vornehmens mitt Recht auffhalten, und haben in derselben Sache in Römischen Hofe und ausserhalben obir die ein tausend zwey hundert Rsche Fl. außgebenn.

Item Balthasar von Grauschwitz zu Salhausen gesessen, vorkauffte von unsertwegen einem gen Magdeburg, Guerstedt genennt vor ein tausend zwey hundert Fl. unsers Korns, der entlief und entward mit sampt sein Wehrbürgen, so, das wir davon nie kein Heller empfangen haben.

Item do die Stadt zum Stolpen außbrante, do brandte der Hanewald mit ab, mit vier Scheunen, zweyen grossen Kornhäusern, die voller Getreyde lagen do geschahe uns über ein tausend fünff hundert Fl. Schade.

Item von dem Brande der in der Stadt zu Mügeln geschach, haben wir bey zwey hundert Fl. Schaden genommen.

Item wir haben unsere regalia und Weltligkeit erstlichen von Keiser Fridrich hochlöblicher, und klarer Gedechtnüß, und darnach nach seiner Maiestet Abgange von Keiser Maximiliano sein Sohne, unsern allergnedigsten Herrn und also Zwier in Lehen müssen entpfahen, und weil itzige Keyserliche Mayestät festiglich darauff in der erste beruhete, das wir solche Lehen in eigner Person von Seiner Mayestät empfahen solten, und uns solchs wie aus den Hendeln, so wir hirinne anzeigen, wehl zu bedencken, gros beschwerlich was, so musten wir uns durch vihl Fürsten, Graven, und Herren, auch unsere eigne Bothschafftenn vihl Mühe und Unkost habenn, ehe wir bey Seiner Mayestät erlangten, das sie unsern Anwalden an unser stadt gethan worden, und solche Lehen mit Kost und Zerung, di uns doruff gegangen, haben uns bey tausend Fl. gestanden.

Item wir haben unsere Stende, di uns und unserm Stiffte den Keyserlichen Dienst, wenn er uns angelegt wirdt, außzurichten schuldig, mit unserm Gelde uff Bethe unsers Capittels zu Meissen Zwie verleget, und zu denselben beiden Keiserlichen Diensten haben wir bey acht hundert Fl. Thammen Pflugen zum Knauthain seligen, und dem Rathe zu Franckfort geben müssen, des wir von gemelten Stenden noch keine Erstattung erlangt.

Item der Hochgeborne Fürst, Herr Georg Hertzog zu Sachsen ließ uns am Sonnabende nach Catharina im ein tausend fünff hundert und vierten Jare di Stadt Bischoffswerde einnehmen, und satzte dahin Georgen Anger, welcher derselben Stadt und Dörffer, Goldtbach, Großdrebenitz, Belnsdorff, Kleindrebnitz, und Weickersdorff, auch des Teiches zu Bischoffswerda und Goldbacher Teich, den Rubenberg etc. biß nach dem Sontage Miseric. domini im ein tausend fünff hundert und siebenden Jar genoß und gebrauchete, undt alle unsers Bischofflichen Tisches Früchte einnahmen, so daß uns an denselben noch zwey hundert und vier und achzig sil. ß. acht und siebenzig Scheffel Korn, hundert und drey und siebenzig Schl. Hafer nicht sein

wider wurden, desgleichen mangeln wir auch des, das gedachter Anger von unsern Gerichten abezöge teill Schillingen, Hofefrönen, Lehenwahr Hechte und Speißfische aus dem Teiche zu Bischoffswerda, der vihl gewest sein, di obgemelde Zeit über genommen und empfangen hatt.

Item wir wolten der Stadt Wurtzen zu gutt das Handwerck der Leineweber dohin zeugen, und strackten denselben Handwerge ein Gulden oder sieben hundert zu Vorlegung für, es wurden uns aber die Meister desselben Handwercks eins Teils abspenstig gemacht, so das sie entrunnen, eins Teils starben, so das wir bey vier hundert Fl. an berürter Vorlegung entperen musten.

So haben wir sunst mancherley andere grosse Schaden und mergliche Abgenge an unser Jurisdiction und anderen, die zuverzelen unfruchtbar, tragen und dulden müssen.

Conclusio.

Weil wir derhalben umb unsers Stiffts Besten und Nutzes willen etzliche oben angezeigte Lehen-Gütter außgekaufft, und etzliche Gütter, di an unsern Stifft lediglich gefallen, bey unsern Stifft behalden, di durch unsere Vorfahren uns und unsern Stifft allewege biß auff solche unsere Außkauffung und Vorfallung verliben, und in feudum gegeben sein wurden, auch etzliche Zins widerkeufflicher Weise mit unsern Gelde, wie auch oben angezeigt, auffs neue gekaufft, und vihl Zinse und ierliches Einkommens, so von unsern Stifft und Bischeffliche Tische Widerkauffs Weise vorkaufft, und sunst versatzt waren, wider gekaufft und gelöset, und unserm Stifft neue Zinse, und ander Einkommen, Genieß, und Nutzung an Teichen, und andern gemacht, und viel silberne Kleinoth, wie obin angezeigt, mit unserm Gelde haben machen lassen, wie denn solches alles obin Stückweise ferner außgedruckt, so haben wir in der allerbesten Form, Mahß und Weise, als solches geschehen soll und mag, geordnett, und ordnen hiermitt in Krafft dieser unser Schrifft, das alle und igliche obin angezeigte durch uns außgekauffte oder loß gestorbene Lehen-Gütter, di wir bey unserm Stifft behalden, uff Widerkauff uffs neue gekauffte Zinse, auch di Zinse und Einkommen, so von unserm Stifft versatzt waren, und durch uns wider abgekaufft und gelöset sein, auch alle neue Zinse, Einkommen, Genies, und Nutzung, so wir, wie oben vormeldet, an Teichen und andern, gemacht, sampt allen angezeigten silbern Kleinoten nach unserm Abgang, den GOtt, wenn es seiner Almechtigkeit gefellig seliglichen geschehen lasse, unsers Stiffts und Nachkomenden eigene, undt Tisch-Gütter, und also bona mensæ Episcopalis seinn sollen, also, daß sie beim Meisnischen Bischefflichen Tische hinfürder zu ewigen Gezeiten sein und bleiben, und als bona mensæ Episcopalis geacht, gehandeltt, und in andere Masse und Weise, dan wie sich nach Ordnung der heiligen Römischen Kirchen eigentt und gebürett, von dem Bischofflichen Tische nicht sollen versetztt, verpfendett, erblich oder uff Widerkauff verkaufft, oder in einigerley ander Weise, wie di zu erdencken, alienirt werden, bey den Maledeyungen, Censuren, und Penenn doruff in gemeinen geistlichen Rechten undt extravaganten gesetzt, in die wir auch ein yeden, der dawider handelt, wes Wirden, Standes, oder Wesens der sey, mit der That wollen gefallen haben.

Wir bedingen aber und protestiren hiemitt öffentlich, weil wir unbillicher Beschwerung fast viel dulden müssen, und uns wider Billigkeit gedräuet worden, das wir uns vorbehalten wollen haben, und behalden uns gantze Macht und Gewaltt vor hirmitt in Krafft dieser unser Schrifft, mitt allen und iglichen oben angezeigten durch uns gekauffte, gelöste, gemachten Zinsen, Einkommen, Nutzungen, Geniessen, Kleinoten bey unserm Leben nach unser Nothdurfft und nach unserm freyen Gefallen zu handeln, zu thun, und zu lassen, die wider zu vorkauffen, zu vorsetzen, zu vorpfenden, wider in feudum zu legen, zu geben, und alles ander damit zu thun, das wir mit Rechte gethun können, oder uns guth, nützlichen, und bequeme befinden werdenn.

Damit aber alle und igliche obbeschribene Stück, Puncte, wie auch oben im Anfang angezeigt, durch Unwissenheit, Unrecht, Vorstentnus, Bosheit oder Untreu unser Nachkommen, Bischoffen und Stiffte, oder iemandes anders zu Abgange, Schaden oder Nachteile von niemandes geändertt, verborgen oder verschwiegen werden, und sunst ein iedem, dem solches zu wissen angehörtt, gutt, oder bequeme ist, zu Nutz und Frommen, haben wir diese vierzehen Pergameinene Bletter, dorauff solchs geschrieben, durchstechen, unser groß Insigel an eine rothe Schnure wissendlich doran hangen, und diese Schrifft geben und machen lassen zum Stolpen, Dinstag nach S. Alexii, der do was der zwantzigste Tag des Monats Julii. Nach Christi V. I. H. Geburth in ein tausend fünff hundert und zweiffsten Jare.

Johannes Dei & apostolicæ sedis gratia sancte ingenue ecclesie misnensis episcopus, In fidem & testimonium omnium & singulorum præmissorum hac manu nostra propria nos subscripsimus.

XII.

Vergleich zwischen Bischoff Johannsen dem IX. zu Meissen und seinem Dom-Capitul an einem. Dann dem Magistrat zu Wurtzen am andern Theile, die Verpflegung der Evangelischen Kirchen und Schul-Diener zu Wurtzen betreffend, de Anno 1580.

VOn GOttes Gnaden wir Johannes, Bischoff zu Meissen, und dann wir Dechant, Senior und Capitul unserer lieben Frauen Stiefft-Kirchen, folgends auch wir Bürgermeister, Rathmanne und verordnete Vorsteher des gemeinen Kastens alhier zu Wurtzen, vor uns und alle iede unsere allerseits Nachkommende, bekennen mit diesen offenen Brieffe vor iedermänniglichen, die ihn sehen und hören lesen, daß wir uns wohlbedächtlich mit vorgehabtem zeitigen guten Rathe uffs neue mit einander verglichen, wie es hinförder mit Annehmung und Bestellung und jährlicher Besoldung derer Kirchen und Schuldiener allhier gehalten werden soll, nehmlichen uff Maaß und Meinung, wie folget:

Dieweil vornehmlich durch gnädige Verleihung GOttes des Allmächtigen und dann durch unsere, des Bischoffs, mögliche Förderung der hochschädlichen Zwiespalt in der Religion, welches halben den allhier sowohl als an vielen andern Oertern allerley Mistrauen und hochnachtheilige Trennungen der Gemüther eingerissen, gäntzlichen aufgehoben, an statt der Päbstischen Misbräuche und andern dergleichen allhier in Stifft das reine Wort GOttes, wie dasselbe in Propheticher und Apostolischer Schrifft, denen bewährten der Kirchen Symbolis und der weiland Keyser Carl den fünfften Anno &c. 30. auf dem grossen Reichs-Tage zu Augspurg übergebener Christlicher Confession ergründet und begriffen ist, gepflantzet und der rechtschaffene und wahre Gebrauch der heiligen, hochwürdigen Sacramente, nach der unwandelbahren Stifftung und Einsetzung unsers lieben HErren einigen Erlösers und Seelichmachers JEsu Christi aufgerichtet, vor welche grosse und unaussprechliche Wohlthat den demselben getreuen lieben GOtte ohne Unterlaß Lob, Ehr und Preis gesaget sey, als haben unsere bemeldtes Capituls seelige liebe Vorfahren vor diese Zeit, dem allmächtigen GOtt und seinem Worte vornehmlich zu schuldigen Ehren, und dan damit zwischen uns allerseits die durch Aufhebung der gewesenen Ungleichheit um berührte Religions-Sachen gepflantzte Einigkeit um so viel desto mehr wachsen und zunehmen möchten, vor sich und alle und iede ihre Nachkommende wohlbedächtlichen und mit vorgehabten Rathe bewilliget, daß neben Sanct Wenceslaus Kirchen, so ohne Mittel gedachten Rath und gemeiner Stadt zuständig ist, auch die Thum-Kirche hinfürder zur Lehre des heiligen allein seelichmachenden Göttlichen Worts und zu Ausspendung der hochwichtigen Sacramente gebraucht werden soll, von ihnen und ihren Nachkommenden und sonst männiglichen ungehindert, dabey wirs dann auch billich wenden und beruhen lassen, doch so viel gedachter Thum-Kirchen und des Stiffts habende Gerichte, Privilegia, Freyheiten, Gewohnheiten, alte wohlhergebrachte Statuten, Ordnungen und Satzungen, samt der geistlichen Jurisdiction und allen und ieden andern ihren Rechten und Gerechtigkeiten, wie die Nahmen haben mögen, gar nichts davon ausgeschlossen noch hindangesetzt, anlanget an denselben haben gedachte unsere lieben Vorfahren und auch wir, dem Rath und Gemeine allhier durch die nachbarliche Bewilligung gar nichts eingeräumet noch begeben, sondern solches alles, und ein iedes insonderheit soll uns, unsern Nachfahren und dem Stifft hiermit ausdrücklichen vorbehalten seyn und bleiben, ihnen auch nicht verstattet werden, daß sie ohne unsern und Unserer Nachfahren Vorbewust und Bewilligung in und an der Thum-Kirchen was bauen sollen, davon wir dann öffentlichen und zierlichsten protestiren.

Dieweil das Pfarrleben allhier ie und alle Wege einen Dechant und Capitul von Rechtswegen zugestanden, und auch noch heute bey Tage zustehet, so soll es auch hinfürder darbey bleiben, doch soll dem Rath um Verhütung willen allerley Verdachtes hiermit frey gestellet und nachgelassen seyn, daß er uns gedachten Dechant und Capitul, wenn und so offt sich das Pfarr-Amt nach dem gnädigen Willen des Allmächtigen verlediget, eine andere Person hierzu nominiren und angeben mag, die wir dan, nach solcher vorhero gegangener Nomination, weferne sie tüchtig und zu solchen Fahr-Amte genungsam qualificiret und geschickt befunden wird, annehmen, und, wie gebräuchlich, investiren lassen wollen.

In Gleichniß soll es auch mit dem einem Diacono, dem Schulmeister und Subcustode, dieweil dieselben Personen (wie hernach folgen wird) vornehmlich von uns ihre Besoldung zugewarten haben, gehalten werden.

Denn andern Diaconum, den Cantorem und Baccalaureum aber sollen und wollen wir, der Rath, als der sie zu besolden schuldig, nach unseren Gefallen bestellen. Doch sollen und wollen wir darauf Achtung zu geben wissen, daß alle Wege tüchtige, fromme und gelehrte und auch eingezogene Personen zu solch Aemtern gefördert werden.

Dem

Dem lieben GOtt und dem heiligen Ministerio zu weitern sonderlichen Ehren, und dem Rath und gemeiner Stadt zu fernern freundlichen Gefallen haben wir obgedachte von Capitul auch den zwischen dem Capituls-Hause und dem Thum-Thore gelegen Thumbernhoff zu einen Pfarr-Hofe unaufbörlichen gewiedmet, ihme dem Rath, darüber auch das uffm Thum gelegene Schulhaus erblichen und eigenthümlichen abgetreten und eingeräumet, und solches alles ohn einigen Entgeld oder Bezahlung folgends demselben auch das bald im Eingange des Thums nach der lincken Hand werts gelegene steinnere Vicarien-Häuslein um drey hundert Gülden die wir dan auch von ihnen empfangen und dem Stifft wiederum zum Besten angeleget haben zur Wohnunge für den einen Diaconum gleichergestalt erblichen zukommen lassen, mit welchen Häusern allen dreyen sie aber anders nicht, denn auf die Mas wie sie ihnen vermöge hierüber aufgerichter sonderlicher Verbriefung eingeräumet, und auch von ihnen zugesagt worden, gebahren, sie auch ohne unser unserer Nachkommenden und des Stiffts Zuthun, so offt es noth seyn wird, bessern und in baulichen Wesen halten sollen.

Hierauf folget, wie viel ieder Kirch- und Schul-Diener an jährlichen Besoltung haben soll, welches wir, den Raum zu ersparen, und weil es nicht iedweden zu wissen nöthig, weglassen wollen.

Weil wir es denn davor achten, daß ietziger Zeit und Gelegenheit nach obgesatzte Kirchen- und Schul-Diener sich mit oberwehnter Besoldung zur Nothdurfft behelffen können, so soll kein Theil unter uns, ohne sonderliche äusserste und gröste Noth ein mehres hierzu geben wieder seinen Willen gedrungen werden. Wolte aber iemands aus sonderlicher Andacht und eigenen Bewegniß etwas mehrer hierzu contribuiren das soll ihnen iedes mahl frey stehen und ungewehret seyn.

Damit nun diese Vergleichung der wir uns, wie angezeigt, des lieben Ministerii und also Kirchen und Schulen halben einmüthiglich mit einander verglichen, und die auch gedreyfacht, und iedem Theil ein glaubwürdig Exemplar davon zugestallt nicht allein bey diesen unsern, sondern auch in künfftigen Zeiten desto kräfftiger und beständiger sey, von unsern allerseits Nachfahren auch deste fester und steiffer gehalten werde, so haben wir unsere Insiegel wissentlich hieran gehangen und wir Johannes, von GOttes Gnaden Bischoff zu Meissen uns vor uns und unsere nachkommende Bischoffe und Stifft und ich M. Johann Reusch, der älter die Zeit Dechant unserer lieben Frauen Stifft-Kirchen, mich auch vor mich und das Capitul und desselben Nachkommende, und dan ich Peter Quelmaltz die Zeit regierender Burgemeister allhier zu Wurtzen, gleich gestalt vor mich und gemeine Stadt, und unsere allerseits Nachfahren, letzlichen auch ich Martin Schröter, die Zeit verordneter Vorsteher des gemeinen Kastens auch vor mich und meine Zugeordnete, sowohl als auch vor unsere Nachkommende, auch gleicher gestalt mit eigenen Händen unterschrieben. Geschehn und gegeben zu Wurtzen in der heiligen Pfingstwochen, nach Christi unsers lieben HErrn einigen Erlösers und Seelichmachers Geburth in funffzehen hundersten und achtzigsten Jahre.

Johannes Bischoff zu Meissen.
In fidem m. propria subscripsit.
M. Johann Reusch, Decanus m. propria.
Peter Quelmaltz, Burgermeister mein eigen Handschrifft.
Martinus Schrötter, Kasten-Herr mein eigen Handschrifft.

XIII.

Eventual-Postulations-Decret vor Hertzog Augustum zu Sachsen, vermöge dessen er zum Administratore des Stiffts Meissen postuliret worden, de Anno 1622.

Im Nahmen der heyligen Dreyfaltigkeit, GOttes des Vaters, Sohnes und Heil. Geistes, Amen.

WIr Dom-Probst, Dechant, Senior und Dom-Capitul des Dom-Stiffts Meissen hiermit bekennen und thun kundt; Demnach der Durchläuchtigste, Hochgebohrne Fürst und Herr, Herr Johann George Hertzog zu Sachsen, Jülich, Cleve und Berg, des Heil. Römischen Reichs Ertz-Marschall und Churfürst, Landgraf in Thüringen, Marggraff zu Meissen und Burggraff zu Magdeburg Graff zu der Marck und Ravensberg, Herr zu Ravenstein etc. Unser gnädigster Herr voritzo angebenden Ihre Churfürstl. Gnaden angestelten Stiffts-Tage allhier zu Wurtzen aus Väterlicher gnädigster Vorsorge vor dieß Dom-Stifft durch dero anhero abgeordente fürnehme geheimbte und Appellation-Räthe und liebe getreuen die Edle Gestrenge Ehrnveste Achtbaren und Hochgelahrten, Esaien von Brandenstein auf Oppurck, Bruno und Knaup Ober-Hoff-Richtern zu Leipzig Georgen von Werthern, zu Frohndorff und Beichlingen, und Herrn Theodorum Mösteln der Rechten Doctorn &c. gnädigst zu Gemüthe führen lassen, wie gar leichte in Zukunfft bey instehenden und fast ie mehr und mehr andräuenden gefährl. sorglichen und geschwierigen Zeiten demselben Gefahr, Unruhe, Zerrüttunge und Verderben zuwachsen könte, wenn es nicht anderweit

derweit mit reiffen Rathe in zeitten und bey Ihrer Churfürstl. Gnaden ꝛc. Leben in eventum mit einem rechtmäßigen Haupte versehen würde, dabey solche Ihre Churfürstl. Gnaden zu diesem Dom-Stiffte und uns tragende gnädigste Affection und Väterl. Sorgfältigkeit, zu unsern Erwehn- und Nachdencken stellen und gnädigst und Väterlich uns ermahnen dasjenige hierunter zu berathen und zu schliessen, was zu Conservation dies Dom-Stiffts und Unser selbst eigenen Wohlfahrt ersprießlichen und dienstlichen; Als haben solche Ihro Churfürstl. Gnaden gnädigste, Väterliche und wohlgemeinte Erinnerung wir nicht allein mit unterthänigstem Danck erkandt, sondern auch in nothdürfftige fleißige Consideration und Consultation gezogen und solche dermassen beschaffen befunden, daß umb dieselbe gnädigste Fürsorge und Väterliche Eröffnunge Ihre Churfürstl. Gnaden unterthänigst billig Danck zu sagen, auch das gnädigst an die Hand gegebene Mittel nach Mögligkeit zu tractiren und bey dieser Occasion zu practiciren, sintemahl vermittelst Göttl. Hülffe, hierdurch diesem Dom-Stifft, Friede, Ruhe und Gemach geschafft und allerhand Gefahr und Nachtheil remediret und fürgebauet werden könte;

So wir dann hierauff und nach gehabtem reiffen Rathe die äuserste Nothdurfft zu seyn erachtet, in eventum Ihre Churfürstl. Gnaden Hintritt aus diesem Leben (das doch der Allmächtige GOtt viel und lange Jahr allergnädigst verhütten und abwenden wolle) auff eine solche Person zu dencken, durch welche diesem Dom-Stiffte beydes in geistlichen und weltlichen Sachen wohl vorgestanden die Ehre GOttes und Ausbreitunge seines Heil. Nahmens und Worts, denen Prophetischen und Apostolischen Schrifften, denen drey Haupt-Symbolen, der rechten und von denen Evangelischen Protestirenden Ständen Kayser Carolo dem Fünfften Anno 30. &c. auff versamleten Reichs-Tage übergebenen Augspurgischen und in dem Christlichen Concordien Buche repetirten Confession gemeß, befördert, schuldigen Gehorsam bey denen Unterthanen auch das Stifft und dessen Verwandte im Wesen und bey hergebrachten Herrligkeiten, Gerechtigkeiten und zustehender Gebühr erhalten, und davon allerhand Beschwerungen und Sorgfältigkeit, so demselben zustehen könten, abgewendet werden möchten, und uns nicht unbillig in Unterthänigkeit erinnern, was unterthänigste treue Affection zu dem Churfürstl. Hause Sachsen unsere Vorfahren im Dom-Capitul, und wir iederzeit gehabt, in dem an höchstgedachtem Hause dieselben und wir, biß auff dato nicht allein iederzeit hochlöblichste treue Schutz-Fürsten gehabt, sondern auch von Ew. Churfl. Gnaden nun ein gute Zeithero auf fürgegangene unterschiedene Freywahlen und Postulationes gantz Christlich löbl. nützlich und wohl regieret worden, und noch dabey auch den reichen milden Seegen GOttes des Allerhöchsten an diesem hochlöblichsten Churfürstl. Hause mit schuldiger Danckbarkeit angesehen, also, daß wir in eventum an dem Schutz und Haupt auser diesem hochlöbl. Churfürstl. Hause zu Sachsen auch nicht die wenigste Ursachen zuforderst von unserer freyen Wahl halber wir und unsere Nachkommende uns nichts einträgliches zu besorgen, dahero auch aus ebenmässiger unterthänigster Affection und Vertrauen bey uns bedacht diesem Dom-Stiffte in solchem allen und ieden an förderlichsten fürträglichsten nützlichsten und besten zu seyn den auf vorgehende gewisse Masse auch aufgerichteten und von Sr. Churfürstl. Gnaden mit Unterschrifft und Besiegelung vollzogenen und uns ausgeantworteten gnädigsten Revers Sr. Churfürstl. Gnaden geliebter Sohn einen (zu deren Fürstl. Gnaden ingesambt und besonders, wie die unfehlbare Hoffnung des vermittelst Göttl. Gnaden Ihre Churfürstl. Gnaden in dero Chur- und Fürstl. Tugenden sie reichliche Imitatores seyn werden) in eventum und dem Fall, wenn Se. Churfl. Gnaden endlich dieses Lebens satt, und nach GOttes Willen den Weg aller Menschen gehen möchten, welches doch seine Göttl. Allmacht in viele Jahre gnädigst und mildiglich verhütten wolle, wir zu einem Administratorn dieses Dom-Stiffts legitime postulirt und erfordert; Als haben wir, auf beschehene Christl. andächtige Anruffung GOttes des Allmächtigen und gehabte gnugsame Deliberation in heütiges Tages gehaltener General-Zusammenkunfft uns einhelliglich, einträchtiglich und alle zugleich keinen ausgeschlossen oder davon abgesondert mit einander verglichen vereiniget, auch solches alles in gemein decretiret und beschlossen, Ihro Churfl. Gnaden geliebten Sohn, den Durchleüchtigsten Hochgebohrnen Fürsten und Herrn, Herrn Augusten Hertzogen zu Sachsen, Jülich, Cleve und Berg, Landgraffen in Thüringen, Marggrafen zu Meissen, Grafen zu der Marck und Ravensberg, Herrn zu Ravenstein in obangezogenen Eventum, und auff den Todes-Fall höchstgedachter Ihr. Churfürstl. Gnaden (den ja GOtt gnädigst lange verwehren wolle) zu einem Administratorn und regierenden Herrn dieses dem Stifft Meissen und also Ihre Churfürstl. Gnaden zum Successorn, und uns zum Haupte unterthänigst zu fordern und zu postuliren.

Erfordern und postuliren demnach in obigen Eventum hiermit und in Krafft dieses unsers einhelligen Beschlusses, in der allerbesten beständigsten Form, Maß und Gestalt wie sichs denn

denn Rechts und Gewohnheit wegen eignet und gebühret, im Nahmen der Heil. unzertheiligen Dreyfaltigkeit, GOttes des Vaters, GOttes des Sohnes und GOttes des Heil. Geistes hochgedachten Herrn Augusten Hertzogen zu Sachsen, Jülich, Cleve und Bergk ꝛc. unsern gnädigen Fürsten und Herrn zum regierenden Herrn und Administratorn dieses Dom-Stiffts Meissen, auff solchen Fall vermöge dieß, mit Ihr. Churfürstl. Gnaden abgehandelten vollzogenen und uns ausgeantworteten gnädigsten Revers dasselbe in der Gnade Commendam und Schutz zu nehmen, seine Göttl. Allmacht von Grunde unserer Hertzen anruffende und bittende, daß dieselbe Ihre Fürstl. Gnad. bey langem Leben erhalten, mit dem Geiste der Weißheit gnädiglich beystehen, auch auff solchen unverhofften Fall uns und dem Stiffte zu einem hochlöbl. Regenten lange Zeit, bey guter beständiger Leibes-Gesundheit in Gnaden gönnen und fristen, und auff solchen äuserſten Fall der in GOttes gnädigen Willen und allmächtigen Hand bestehet Ihre Fürstl. Gnad. uns und dem Stifft zu dieser beschehenen Eventual-Postulation gnädigen reichen Seegen und alle zeitl. und ewige Wohlfahrt geben und verleihen wolle. Immassen denn höchstgedachte Ihre Churfürstl. Gnad. wir hiermit unterthänigst bitten thun Ihro Churfürstl. Gnaden geruhen gnädigst, an statt hochernenten dero geliebten Sohnes diese unser demüthige wohlgemeynte Eventual-Postulation in Gnaden von uns auff und anzunehmen, uns auch dabey sowohl als denen fest gerichteten Capitulation gnädigst zu schützen und handzuhaben.

Zu Uhrkund und mehrer Beglaubigung haben wir diesen unsern gemeinen Beschluß in dis offen Instrument fassen durch unsern Stiffts-Syndicum und geschwornen Notarien subscribiren und Unsers Dom-Capituls grosses Insiegel wissentlich daran hängen lassen. Geschehen in unserer gewöhnlichen Capituls-Stuben zu Wurtzen, Sonnabends nach Ostern den 27. Aprilis nach Christi unsers lieben HErrn und Erlösers Geburth im sechzehen hundert und zwey und zwantzigsten Jahre in der fünfften Römer Zinß-Zahl Indictio genant bey Regierung des Allerdurchleuchtigsten, Grosmächtigsten Fürsten und Herrn Herrn Ferdinanden des Andern, des Nahmens erwehlten Römischen Kayſers zu allen Zeiten Mehrern des Reichs Unsers allergnädigsten HErrn im dritten Jahre.

XIV.

Churfürst Johann Georgens des I. zu Sachsen Revers, der vorherstehenden Eventual-Postulation gehöriger massen nachzukommen, de Anno 1622.

VOn GOttes Gnaden Wir Johan George, Hertzog zu Sachsen, Jülich Cleve und Berg des Heil. Röm. Reichs Ertz-Marschall und Churfürst Landgraff in Thüringen, Marggraff zu Meissen und Burggraff zu Magdeburg, zu der Marck und Ravensberg, Herr zu Ravenstein ꝛc. Vor uns, Unsere Erben und Erbnehmen hiermit thun kund und bekennen, demnach wir in Betrachtunge unserer Sterblichkeit, auch der sorglichen geschwierigen und gefährlichen Zeiten bey uns erwogen, wie gar leichte auf den Fall Unsers Hintrits aus diesem Leben, so in des Allmächtigen GOttes Händen stehet, unserm Dom-Stifft Meissen, so durch ordentliche Election und Postulation an uns kommen, biß anhero durch uns administriret, und durch GOttes Gnade biß an Unser seeliges Ende, zu dessen Auffnehmen und Wohlfahrt, vermittelst Göttl. Fristung administriret und regiret werden solen, Gefahr, Zerrüttung und Verderben zuwachsen könte, wenn es nicht anderweit mit reifsem Rathe und guter Vorbetrachtunge noch bey unsern Leben in eventum mit einem rechtmäßigem Haupt versehen würde, umb deswillen unsere zu erwehnten Dom-Stiffte und dessen Capitul tragende gnädigste Affection und umb dero Wohlfahrt habende Väterliche Sorgfältigkeit bey itzigen angestelten Stiffts-Tage zu Wurtzen, durch unsere abgeordnete fürnehme geheimbde und Appellation-Räthe, und lieben getreuen, die Veste und Hochgelahrte Esaien von Brandenstein, zu Oppurck, Brunauer und Knoue Ober-Hoff-Richter zu Leipzig, George von Werthern zu Frondorff und Beichlingen, und Herrn Theodorum Möstelln, der Rechten Doctorn, gedachten Dom-Capitul gnädigst eröffnen zu ihren unterthänigsten Bedencken und Erwegen stellen, dessen, was zur Conservation des Stiffts und ihrer selbst eigenen Wohlfahrt gereichend und dienstlich ermahnen lassen, die denn solches mit unterthänigsten Danck acceptiret daraus unsere gnädigste Affection und Väterliche Fürsorge gespüret, solche unsere Proposition in fleißige Deliberation gezogen und darauf vermittelst Anruffungen der Heiligen Dreyfaltigkeit aus unterthänigster Devotion und Vertrauen zu uns und unsern Churfürstlichen Hause und dero ihnen und dem Stiffte bißhero erwiesenen und von ihnen mit unterthänigsten Danck erkandten Gnaden und Beförderung willen sambt und sonders freywillig und mit wohlbedachtem Muthe, auch einhelligen Schlusse unterthänigst sich dahin resolviret, in eventum und auffm Fall GOtt der Allmächtige nach seinen gnädigen Willen Uns über kurtz, oder lang von dieser Welt abfordern

möchte, welches, so sie doch bey seiner Göttlichen Allmacht durch ihr andächtiges Gebet, und solchen auf viel Jahr zu erstrecken und zu erlängern verhofften, an unsere statt uns zum Successorn und ihnen zum Haupte im Dom-Stiffte Meissen, den Hochgebohrnen Fürsten unsern lieben Sohn, Herrn Augusto Hertzogen zu Sachsen, Julich, Cleve und Berg, Landgrafen in Thüringen, Marggraffen zu Meissen, Burggraffen zu Magdeburg, Grafen zu der Marck und Ravensberg, Herrn zu Ravenstein etc. Krafft ihrer hergebrachten und zustehenden freyen Election zu eligiren, und zu postuliren, woferne sie dessen cavirt, daß diese bey unsern Leben geschehene eventual-Postulation in künfftigen Fällen und Verledigungen ihnen und ihren Nachkommenden im Dom-Stiffte Meissen an der Sedisvacanz ihren jure eligendi & postulandi und allen andern ihren Freyheiten, Rechten, Gerechtigkeiten, Privilegien und Immunitäten ohne Gefahr und Nachtheil seyn solle, welche ihre unterthänigste Affection und Meynung zu uns und unserm Churfürstlichen Hause, insonderheit unsern lieben Sohne, Hertzogen Augusten, wir gnädigst gerne gehöret, auch zu Gnaden auffgenommen, und dabey ihr Bedencken und an uns unterthänigst gesonnene Sicherunge ihren Pflichten nach nicht unbillig befunden, bevoraus weil gegen unsere Abgeordenten mündlich und an uns approbirten schrifftlichen Anerbiethen, sie solche eventual-Postulation würcklich effectuiret, und uns an statt unsers lieben Sohns Hertzogen Augusten ein schrifftliches Instrumentum Postulationis eventualis unterthänigst eingehändiget.

Als wollen wir im Nahmen und an statt mehrgedachtes unsers lieben Sohnes Hertzogen Augusten solche Eventual-Election und Postulation aus Väterlicher Gewalt hiermit nicht allein gnädigst acceptiret auff- und angenommen haben; Sondern reversiren und verpflichten uns auch vor uns und gedachten unsern geliebten Sohn, Hertzogen Augusten, bey unsern Chur- und Fürstlichen Würden, Treu und Glauben, daß auffm Fall GOtt der Allmächtige uns über kurtz oder lang aus diesem Leben abfordern, und sich also die Administratio des Dom-Stiffts Meissen verledigen würde, wohlgedachter unser lieber Sohn Hertzog Augustus schuldig seyn soll, die Capitulation, inmassen dieselbe dem Dom-Capitul den 21. Augusti Anno 1611. ausgeantwortet, und zwischen uns und ihnen aufgerichtet, zu verneuern, auch ferner des Dom-Capituls Erinnerungen nach Befindung der Nothdurfft darbey in gebührende Obacht zu nehmen unter seinem Insiegel und Handschrifft zu vollziehen, und dem Capitul, was von denen Stiffts-Unterthanen in Beyseyn der Capitularen auf derselben Anweisung die Huldigung in Stifft geleistet wird, dieselbe zu überantworten, dasselbe und dessen Unterthanen bey der rechten reinen wahren Christlichen Religion auch allen ihren Freyheiten, Rechten, Gerechtigkeiten, Privilegien, Immunitäten und Herbringen zu schützen, wie denn auch wir und unser Churfürstlich Hauß dieser eventual-Postulation halben den Stifft, Dom-Capitul, Stiffts-Stände, und Unterthanen gegen Männiglich defendiren, darbey schützen und handhaben, unser lieber Sohn, Hertzog Augustus, auch alles anders thun und leisten soll, was in der mit uns geschlossenen Capitulation in specie begriffen, würde sich auch, nach GOttes Willen, begeben, daß wir ehe denn vorgedachter unser lieber Sohn, Hertzog Augustus seine Mündigkeit erreichen und also zu dieser Administration habilis würde, diese Welt geseegnen, so soll der auf solchem Fall unsern Fürstlichen Kindern albereit denominirte und confirmirte Tutor und Administrator nomine mehr offtgedachtes unsers Sohns als neuen Postulati diesem unsern Revers sich allenthalben gemäß erzeigen, und deswegen dem Dom-Capitul schrifftlichen Schein unter Seiner Liebden Hand und Secret ausantworten, wie wir uns denn für uns, unsern lieben Sohn Hertzog Augusten in specie hiermit dahin reversiren thun, daß diese itzige bey unserm Leben in eventum gethane Electio und Postulatio unsers geliebten Sohns Hertzogen Augusten auf den Fall (welches GOtt gnädiglich verhüten wolle) mehr offt gedachter lieber Sohn Augustus nach uns von dieser Welt abscheiden solte, alsdann wann und so offte sich dieses Stifft erlediget, ihnen dem Dom-Capitul an der Sedisvacanz und ihrer freyhen zukünfftigen Wahl und habenden Gerechtigkeiten keine Einführung, oder Abbruch geschehen, sondern dieselben vielmehr bey ihren habenden Privilegien, Immunitäten und Begnadungen geschützet und gehandhabet werden sollen, von uns und Männiglichen unverhindert, iedoch dem Hause Sachsen an seiner Gerechtigkeit, so viel dasselbe und dessen Vorfahren zu rechte, oder nach Gewohnheit hergebracht, oder befuget seyn, unnachtheilig und unabbrüchlich die hiermit ausdrücklichen fürbehalten wird, Alles treülich und ungefärlichen.

Dessen zu Urkund haben wir unser Insiegel an diesem Brieff wissentlich hängen lassen, und uns mit eigenen Händen unterschrieben.

Geschehen und gegeben nach Christi unsers lieben HErrn und Erlösers Geburth im Sechzehen hundert und zwey und zwantzigsten Jahre, Sonnabends nach Ostern, den sieben und zwantzigsten Aprilis.

XV.

Des Dom-Capituls zu Meissen Postulatio perpetua zum Bischoff und Administratore des Stiffts Meissen vor Churfürst Johann Georgen den II. zu Sachsen und dessen Chur-Erben, de Anno 1663.

WIr Dom-Probst, Dechand, Senior und Dom-Capitul des hohen Stiffts Meissen, nehmlich Philippus Bennewitz J. U. D. Præpositus, Daniel Heinrici S. S. Theol. D. Decanus, Georg Friedrich von Heinitz, Senior, Bernhard Adolph Metzsch, Johann Martin Luther Hieronymus Kronmayer S. S. Theol. D. und Conrad von Rohr, hiemit thun kund und bekennen, demnach wir aus unterthänigster Schuldigkeit und Devotion bewogen, welcher Gestalt der Durchlauchtigste, Hochgebohrne Fürst und Herr, Herr Johann George der Erste, Hertzog zu Sachsen, Julich, Cleve und Berge, tot. Tit. hochlöblichsten und hochseeligsten Andenckens es bey der grossen langwierigen Teütschen Krieges-Unruhe, da nicht allein das angezündete Feuer die benachbarten Königreiche und Lande fast alle ergriffen und verbrennet, sondern auch diese Lande und Stiffter hart betroffen und verderbet; Vermittelst Göttlicher Verleihung und angewendeter unnachläßiger treüen Sorgfältigkeit dahin richten und bringen helffen, daß nunmehro durch den edlen erlangten Frieden ein jeder in denen Stifftern bey den Seinigen wieder sicher und ohn Gefahr bleiben, und der Haußhaltung und Handthierung abwarten kan; Imgleichen die jetzo regierende Churfürstliche Durchlauchtigkeit, als der auch Durchlauchtigste Hochgebohrne Fürst und Herr, Herr Johann Georg der Andere, Hertzog zu Sachsen, Jülich, Cleve und Berg, tot. Tit. zu Erweisung der gnädigsten Treüe, Liebe und Affection so Sie zu Ihren von GOtt dem Allmächtigen, aus reichen Seegen bescherten, Churfürstlichen Printzen, auch Lande und Leüte haben und tragen, so viel möglich, alle fernere Gefahr welche sich bey jetzigem annoch sehr sorglichen Zustande, und allerhand herfür blickenden Machinationen leichtlich ereignen dörffte, abzuwenden, und dero Churfürstenthum, samt denen Stifftern und Landen bey guten friedlichen Zustande zu erhalten, aufs eiferigste und Beste bemühet.

Dahero Wir dann bey Zeiten auf solche Mittel zu dencken Uns schuldig befunden, durch welche diesem Stiffte in geistlichen und weltlichen Sachen wohl vorgestanden, die Ehre GOttes, und reine wahre Religion befördert, auch allerhand Gefahr Neüerung, Sorgfältigkeit und Beschwerung, so man sich mit der Zeit etwa zu besorgen, abgewendet werden möchte; Dabey wir dann ferner, zu Verhütung einer oder der andern bevorstehenden Gefahr, höchst nothwendig befunden, und bey gehaltener fleißiger Deliberation mit was für grossen Kosten, ausgestandener Gefahr, und Darsetzung Ihrer eigenen Land und Leüte, auch Wagnüß Ihres Churfürstlichen Leibes und Lebens höchstgedachte Ihre Churfürstliche Durchlauchtigkeit, Herr Johann Georg der Erste, Uns und das Stifft bey der reinen allein seligmachenden Religion, wie solche in der Heiligen Schrifft Altes und Neüen Testaments gegründet, in der Confession zu Augspurg Anno ein tausend fünff hundert und dreyßig in gehaltener Reichs-Versammlung öffentlich bekennet, in denen Schmalkaldischen Articuln und Formula Concordiæ wiederholet, und bishero ohne Corruptelen gelehret und geprediget worden, wieder alle heimliche Practiquen und augenscheinliche Gefahr verthädiget, geschützet, und gehandhabet, endlich auch dieses Stifft durch den kostbaren erlangten Frieden in eine richtige Beständigkeit bringen helffen; In dessen allen Betrachtung Unsere Vorfahren und Wir zu dem hochlöblichsten Chur-Hause zu Sachsen Uns alle gnädigste Affection zu versehen, und Deroselben in viel Wege genossen, indem an höchstgedachtem Chur-Hause dieselben und Wir nicht alleine und allezeit höchstlöblichste treüe Fürsten gehabt, sondern auch an Seiner Churfürstlichen Durchleuchtigkeit hochgeehrtesten Herrn Vater und Vorfahren allerseits Christmildester Gedächtnüs, Uns eine gute Zeit hero, auf vorgehende unterschiedene freye Wahl und Postulationes gantz Christlich, löblich, nützlich und wohl regieret worden, auch noch darbey den reichen milden Seegen GOttes des Allmächtigen mit schuldiger Danckbarkeit erkennen, also, daß wir andern Schutz und Haupt, ausser diesem hochlöblichsten Chur-Hause zu suchen, auch nicht die wenigste Ursache, zuförderst, wann auf, GOtt verhüte unvermuhtende Fälle, da Niemand mehr von Seiner Churfürstlichen Durchlauchtigkeit Hertzog Johann Georgens des Ersten seeligen Gedachtnüs hochlöblichsten Chur-Hause Sachsen herabstammenden Chur-Erben am Leben seyn solte, Wir und Unsere Nachkommen alsdann Unserer freyen Wahl halber Uns keines Eintrags zu besorgen

erwogen; Als haben Wir auf vorher gegangenes Chriſtlich andächtiges Gebet, und Anruffung GOttes des Allmächtigen, und vorgehaltene gnugſame Deliberation heütiges Tages, bey währender Unſer General-Zuſammenkunfft, Uns einhelliglich und alle zugleich, keiner ausgeſchloſſen, oder abgeſondert, mit einander verglichen, auch ſolches alles communicato Conſilio, aus freyen Willen gantz ungezwungen insgemein decretiret und beſchloſſen, daß Wir, auf nunmehr erfolgte Reſignation Hertzogs Auguſti, Poſtulirten Adminiſtratoris des Primat und Ertz-Stiffts Magdeburg Hochfürſtlicher Durchlauchtigkeit, von deſſen beſchehene Eventual-Poſtulation nunmehro Seine Churfürſtliche Durchlauchtigkeit, Hertzog Johann Georg den Andern, und nach Dero, GOtt verhüte lange Zeit, Seeligen Abſterben, Seiner Churfürſtlichen Durchlauchtigkeit Herrn Chur-Printzen, Hertzog Johann Georg den Dritten, und deſſelben, GOtt gebe, ſtets währenden Chur-Erben, und da dieſe jetzige Chur-Linie, welches doch GOtt gnädiglich abwenden wolle, gäntzlich abgehen ſolte, den nechſtfolgenden aus Seiner Churfürſtlichen Durchlauchtigkeit Hertzog Johann Georgs des Erſten Chriſtmildeſten Andenckens hohen Chur-Hauſe entſproſſenen Chur-Erben, und Dero allerſeits Näheſten Nachkommen, an der Chur-Würde, wofern dieſelben dem Exercitio der wahren Evangeliſchen Lutheriſchen Religion und ungeänderten Augſpurgiſchen Confeſſion ſelbſt zugethan, das Capitulum und gantze Stifft auch bey dieſer Lehre des ewigen Wortes GOttes und der ungeänderten Augſpurgiſchen Confeſſion verbleiben, auch Uns allerſeits bey der jetzo aufgerichteten Vergleichung, und allein darinnen vorbehaltenen Juribus und anderer Geſtalt nicht, geruhig laſſen, und ungehindert handhaben werden, aller frembden hindangeſetzet, unverrücket zu einem Biſchoffe oder Adminiſtratorn dieſes hohen Stiffts Meiſſen erwählet und poſtuliret haben wollen, dergeſtalt, daß, wann ein Todes-Fall an einem Churfürſten zu Sachſen ſich, nach GOttes Willen ereignet, Krafft dieſer jetzo aufgerichteten Vergleichung und perpetuirlichen Poſtulation, ſodann der Chur-Erbe, und Neüe Chur-Fürſt, auch zugleich Poſtulatus Epiſcopus Miſnenſis würcklich ſeyn, und mit Jhme, als Poſtulato, auf vorhergehendes Notifications-Schreiben wegen des Todes-Falls, die Stiffts-Regierung anfahen ſolle, alſo, daß weiter nichts von nöthen, denn daß die unter heütigem dato auffgerichtete Vergleichung von dem Neüen Stiffts-Herren erneüert, eigenhändig vollzogen, dem Dom-Capitulo ausgeantwortet, ſodann von denen Stiffts-Räthen, Ständen, Beambten und Unterthanen die Huldigung jetzigem Vergleich nach und in Beyſeyn des Dom-Capituls abgeleget werden, hierüber Wir Uns der zur Biſchöfflichen Taffel gewidmeten Einkommen, auſſer, was man auff vorhergehenden unterthänigſten Bericht, und alſo mit gnädigſten Vorwiſſen Seiner Churfürſtlichen Durchlauchtigkeit, zu Erkauffung der gewöhnlichen Trauer-Wahren und nothdürfftigen Zehrung bey unvermeidlicher Extraordinairen Zuſammenkunfft bedürfftig, anzumaſſen nicht begehren, ſondern ſolche alle ſämtlich Seiner Churfürſtlichen Durchlauchtigkeit, als Stiffts-Herrn zu überlaſſen, maſſen Wir dieſe alſo vorgeſchriebene perpetuirliche Poſtulation bey dem vorgemeldten Chur-Hauſe zu Sachſen jederzeit ſtets, feſt und unverbrüchlich zu halten hiermit vor Uns und Unſere Nachkommen, verſprochen; Gereden und geloben, mit dieſem Vorbehalt, im Fall dieſes jetzige von Seiner Churfürſtlichen Durchlauchtigkeit, Hertzog Johann Georg dem Erſten, herabſtammende Chur-Hauß Sachſen, das der barmhertzige GOtt in Gnaden verhüten wolle, gäntzlich abgehen würde, daß alſo dann und eher nicht Uns und Unſere Nachkommen in Capitulo die freye Wahl und Poſtulation zu demjenigen, zu welchem Uns Unſere Affection tragen wird, ausdrücklich reſerviret, bedinget und vorbehalten ſeyn ſolle;

Jedoch wollen Wir und Unſere Nachkommen Unſer Abſehen auf die nechſten an der Chur-Würde ſuccedirenden Vettern und Mitbelehnten des Hauſes Sachſen, nach Befindung, zu richten nicht unterlaſſen; Bitten danebenſt von Grund Unſers Hertzens, daß der grundgütige GOtt, Se. Churfürſtl. Durchl. und dero Fürſtl. Herrn Chur-Printzen, bey reiner geſunder Lehre, und Ertheilung gleich und billigmäßiger Juſtitz, bey guter Geſundheit, und allen erſprießlichen Wohlergehen, dem Röm. Reich dero eigenen Erb-Landen, und dieſem Stifft zu Schutz und Troſt, lange Zeit erhalten, allen Schaden und Gefahr Väterl. abwenden, mit dem Geiſt der Krafft und Weißheit regieren zu allen dero Landes heilſamen und erſprießlichen Rathſchlägen ſeine Gnade und Seegen geben, und in Summa mit zeitlichen und ewigen Gütern benedeyen wolle; Wie dann Wir und Unſer Stifft der gewiſſen Hoffnung und Zuverſicht leben, Seine Churfürſtl. Durchl. ſowohl dero Chur-Printzliche Durchl. und dero allerſeits vorbenante Herren Chur-Erben, werden Uns, und dieſes Stifft bey dem aufgerichteten Vergleiche, Præcedentien, Dignitäten, Prælaturen, Præbenden, Immunitäten, gnädigſten Receſſen, Special-Conceſſionen, Reſcripten, Gerechtigkeiten, alten Gebräuchen und Herkommen gnädigſt und Churfürſtl. ſchützen, und Unſere, und Unſers Stiffts

Stiffts gnädigſte Herren ſeyn und verbleiben; Zu Uhrkund und mehrer Beglaubigung haben Wir dieſen Unſern Schluß in dieſes offene Inſtrument faſſen, Uns nebſt Unſerm Jurato Syndico eigenhändig unterſchrieben, und Unſer angebohrne und gewohnliche Pitſchafften hierunter drucken, ſowohl Unſers Dom-Capituls gröſſer Inſiegel wiſſendlich daran hangen laſſen:

Geſchehen in gehaltenem gewöhnlichen General-Convent und Capituls-Gemach zu Wurtzen den 15. Junii, Montags nach dem Feſt der Heil. hochgelobten Dreyfaltigkeit, im Jahr, nach Unſers einigen Erlöſers und Mittelers Geburt, ein tauſend, ſechs hundert und drey und ſechtzig.

XVI.

Churfürſt Johann Georg des II. zu Sachſen perpetuirliche Capitulation und Vergleichung vor ſich und ſeine Chur-Erben mit dem Dom-Capitul zu Meiſſen, de Anno 1663. Nebſt Churfürſt Johann Georgen des II. zu Sachſen Confirmation und Ratification derſelben, de Anno 1682.

VOn GOttes Gnaden, Wir Johann George der Dritte, Hertzog zu Sachſen, Jülich, Cleve und Berge, des heiligen Römiſchen Reichs Ertz-Marſchall und Churfürſt, Landgraff in Thüringen, Marggraff zu Meiſſen auch Ober- und Nieder-Lauſitz, Burggraff zu Magdeburg, Gefürſteter Graff zu Henneberg, Graff zu der Marck, Ravensberg und Barby, Herr zu Ravenſtein. Thun kund und bekennen, in Krafft dieſes Brieffes gegen jedermänniglich. Nachdem den weyland Durchläuchtigſten Fürſten, Herrn Johann Georg den Andern, Hertzogen zu Sachſen, Jülich, Cleve und Berge, des Heiligen Römiſchen Reichs Ertz-Marſchalln und Churfürſten, Landgraffen in Thüringen, Marggraffen zu Meiſſen, auch Ober- und Nieder-Lauſitz, Burggraffen zu Magdeburg, Gefürſteten Grafen zu Henneberg, Grafen zu der Marck, Ravensberg und Barby, Herrn zu Ravenſtein, Unſern gnädigen und Hochgeehrten Herrn Vater und Gevattern, die Würdigen, Veſten und Hochgelahrten, Dom-Probſt, Dechand, Senior und Dom-Capitul des Stiffts Meiſſen, vermöge der den 15. Junii Anno 1663. ausgefertigten Schrifft und perpetuirlichen Poſtulation, aus hochwichtigen Urſachen, ſonderlich in Erinnerung den ſo vielen von Unſerm Churfürſtlichem Hauſe dem Stifft erwieſenen Gnaden und Wohlthaten, zu einem Biſchoff oder Adminiſtratorn und auf Seiner Höchſtſeeligen Gnaden nunmehro beſchehenen Todes-Fall, auch zugleich Uns, und nachfolgends Unſere Herren Chur-Erben, wie daſelbſt mit mehrern exprimiret, poſtuliret und erwählet, und aber in dem unter ebenmäßigen dato auch dißfalls ausgeſtelleten Revers enthalten, daß, bey ſich ereigneten Fällen, die damahls zwiſchen Unſers Herrn Vaters Gnaden und dem Dom-Capitulo aufgerichtete Vergleichung von dem Neüen Stiffts-Herren und Poſtulato Epiſcopo oder Adminiſtratore Miſnenſi, von Fällen zu Fällen wiederholet und verneüert werden ſolle; Es lautet aber dieſelbige, von Wort zu Wort, wie hernach folget:

VOn GOttes Gnaden Wir Johann George der Andere, Hertzog zu Sachſen, Jülich, Cleve und Berg, des heiligen Römiſchen Reichs Ertz-Marſchall und Churfürſt, Landgraff in Thüringen, Marggraff zu Meiſſen, auch Ober- und Nieder-Lauſitz, Burggraff zu Magdeburg, Graff zu der Marck und Ravensberg, Herr zu Ravenſtein, Thun kund und bekennen in Krafft dieſes Brieffes gegen jedermänniglichen; Nachdem des Hochwürdigſten, Durchlauchtigſten, Hochgebornen Fürſten, Herrn Auguſti Hertzogs zu Sachſen, Jülich, Cleve, und Berg, Poſtulirten Adminiſtratoris des Primat und Ertz-Stiffts Magdeburg, Landgrafen in Thüringen, Marggrafens zu Meiſſen, auch Ober- und Nieder-Lauſitz, Grafens zu der Marck und Ravensberg, Herrn zu Ravenſtein, Unſers freündlichen vielgeliebten Bruders und Gevatters Liebden, Dero an dem Stifft Meiſſen den 27. Aprilis des 1622ſten Jahres erlangte Eventual-Poſtulation ad liberas manus Capituli, jedoch in favorem Noſtri ſub dato den 22. Aprilis, Anno 1657. reſigniret, und dann die Würdigen, Veſten und Hochgelahrten, Dom-Probſt, Dechand, Senior und Dom-Capitul obbemeldten Stiffts ſich erinnert, erwogen und betrachtet die Gnade und Wohlthaten ſo von dem Churfürſtlichen Hauſe Sachſen Sie und das Stifft biß anhero gehabt, und dann auch, wie jetziger Zeit die Läufte von Tage zu Tage je länger je mehr geſchwinder und gefährlicher ſich ereigenen, und allerhand nachtheiliger Anſchläge, der Chriſtlichen Reformirten Stifft halber man ſich beſorglichen zu befahren; Damit nun in dieſen geſchwinden Zeiten und ſorglichen Läufften des Stiffts Meiſſen Zerrüttung und Zertrennung, durch Göttliche Hülffe und zeitlichen Rath abgewendet, und daſſelbe bey der wahren Chriſtlichen Religion, und alſo das Stifft und derſelben Stände, der beſchwerlichen Beſorgung enthalten, bey guter Ruhe, Friede, und Einigkeit gehandhabet, zuförderſt auch GOttes Ehre und gemeiner Nutz befördert werde; Als haben Sie, aus gemeinem Rath und beſonderer unterthä-

nigsten Affection und guten Zuneigung nicht allein vorgemeldete Unsers freundlichen, vielgeliebten Bruders und Gevatters Lbd. beschehene Resignation acceptiret, sondern auch Uns, im Nahmen der Hochheil. Dreyfaltigkeit, am heutigen Tage zu einem Stiffts-Administratorn solenni modo einhellig postuliret und erfordert, und mit Unsern zu Ihnen abgeordneten Räthen, denen Vesten und Hochgelahrten, Unsers Cammer- auch Hof- und Justitien-Räthe, und Lieben Getreuen, Haubolden von Miltitz zum Scharffenberg Cammer-Herrn, Heinrich Gebhardten von Miltitz zu Bockersdorff, Schaubach, und Rüßwalde, und Hrn. Burckhard Berlichen zu Wegefahrt und Waltersdorff, darauff nach gehaltenem Rath und Bedacht eine Vergleichung getroffen, welche Wir auch ratificiren, und belieben auf Maaß und Weise wie folget:

Erstlichen geloben und zusagen Wir, bey Churfürstl. Würden, Treu und Glauben, daß wir das Dom-Capitul bey solcher Postulation und Vergleich schützen, handhaben, und gegen männigl. vertreten, verantworten und schadloß halten, Uns auch sonsten, wie einem Postulato zustehet, und sonderlich, vermöge dieser Vergleichung, aller Gebühr verhalten wollen, darnebenst gegen Ihr. Röm. Kayf. Maj. und gantzen Reich, wegen Suchung der Lehen und Stifft-Regalien, auch Session und Voti auf Reichs- und Creyß-Tagen dergestalt erweisen, wie Wir dasselbe vor nöthig, gut und rathsam befinden werden, damit dem Stiffte keine Gefahr zuwachsen möge; So wollen Wir auch mit des Dom-Capituli Rath und Vorwissen im Stiffte Meissen zu Wurtzen eine ordentl. wesentl. Regierung, zu welcher etliche Ihres Mittels und aus der ehrbaren Mannschafft zum wenigsten 300. Gülden bemannlehnte Personen gebrauchet, denenselben auch ein Gottsförchtiger, auffrichtiger, und in Rechten erfahrner, geübter Mann zum Cantzler zugeordnet werden, darunter Wir aber die Capitulares mit fernerer Eydes-Leistung verschonen, und sie alleine durch Hand-Gelöbnüs in gewöhnliche Raths-Pflicht nehmen lassen wollen; Jedoch da Sachen vorfallen, so das Capitul mit betreffen würden, sollen diejenigen unter denen Räthen, so Capitulares sind, in solchen Fällen verschonet bleiben und abtreten; Diese zur Stiffts-Regierung verordnete Räthe sollen alle vorfallende Sachen, Ihrem besten Verstande und Vermögen nach, dermassen verrichten, daß nach GOttes Ehre gute Policey erhalten, und jederman schleunige Justitia administriret werden möge; Daß aber auch die geordneten Stiffts-Räthe Ursache haben, Ihren Sachen desto fleißiger obzuliegen, so wollen Wir, befundener Nothdurfft nach, jemands von Unsern Räthen abordnen, demselben soll ein Prælat aus dem Capitul zugegeben werden, welche mit Fleiß nachzufragen, wie die Justitia zu befördern, und hingegen alle Mißbräuche abzuschaffen; Da aber geistl. und Consistorial-Sachen vorfallen, soll die Regierung unsern Superintendenten, den wir auch mit Rath und Einwilligung des Dom-Capituls zu bestellen haben sollen zu sich ziehen, da auch ein Capitularis zu solchem Superintendenten Ambte tüchtig wäre, der sich darzu gebrauchen lassen wolte, soll Ihm solch Ambt vor andern gegönnet werden, auch das gebräuchl. Examen Pastorum hinfürder, wie bißhero, gehalten werden da dann die Pastores ihre nothwendige Außlösung, dem Herkommen gemäß, zugewarten; Belangend die Procuratur und verledigte geistl. Lehen im Dom-Stifft Meissen, so vor dieser Zeit in des Dom-Capituli Administration gestanden und hernach in die Churfl. Sächsische Cammer zu Dreßden berechnet worden, dergleichen auch die Eröffnung der verledigten Prælaturen, Dignitäten, Officien, Vicarien, und Lehen, derowegen von denen Capitularen mit unterthänigsten Fleisse bey Uns angehalten worden haben Wir zwar auff dißmahl endl. nichts schliessen können, sondern Uns mit Ihnen darauf verglichen daß Wir hinführo den Sachen mit Churfl. Gnad. und allem Fleiß nachdencken, und, was Christl. nützlich und rechtmäßig befunden, gnädigst wollen befördern und anordnen; Derowegen sie sich noch zur Zeit ihres Theils auch in Ruhe zu sieben, gegen Uns unterthänigst erboten. Zum andern, Nachdem bißanhero in der Dom-Kirche zu Meissen die Predigten auf des Dom-Capituls Unkosten haben müssen bestellet werden, und aber ihrer Fabricen Einkommen solches nicht erschwingen kan; Weil dann der Vicari S. Blasii Einkommen nach Absterben des vorigen Besitzers zur Fabricen davon den Dom-Prediger zu besolden geschlagen, und albereit vor etlichen Jahren eingeräumet worden, dieselbe auch biß anhero davon die Einnahme gehabt, als soll es ins künfftige dabey sein Verbleiben haben.

Zum dritten, und dieweil die Dom-Kirche zu Meissen ein fürnehmes Gebäude, darinnen etliche Chur- und Fürsten zu Sachsen, sowohl meistentheils die Marggrafen zu Meissen und wohl andere vornehme Leute ihre Begräbniß haben; Damit nun dieselbe Dom-Kirche, so wohl auch das Röhrwasser des Orts und anderes in baul. Wesen erhalten werden möge; So soll des Dom-Capituls Fabricen-Einkosten dazu gebrauchet und angewendet, und, wofern davon eine Übermasse bleibet, solches jährl. dem Stiffte zu gute hinterleget und gehalten und dem Capitul an Administration ihrer Fabricen durchaus kein Einhalt gethan, auch auf Begehren die Rechnungen vorgezeiget werden; Dieweil auch der Fabricen Einkommen nunmehro mit dem gebessert, daß alle Jahre in des Dom-Capituls Keller 50. Faß fremde Bier Zoll- und Steuer-frey sind passiret worden, als soll solches auch ferner also in Ubung bleiben, und dem Capitul dißfalls von der Stadt Meissen, auch andern Städten, Schlössern, und Geleits-Leuten an denen Oertern, da man das Bier abholet, kein Einhalt geschehen.

Zum vierdten, wollen wir das Bißthum und Stifft Meissen bey seinen Regalien, Gütern, Lehen, Schlössern, Aembtern, Gerechtigkeiten, Freyheiten, Herrlichkeiten, und allen Zugehörungen, auch die Capitularen bey ihren Juribus Patronatus, Pfarr-Lehen und Præsenten allenthalben gnädigst und treul. schützen und handhaben und nichts davon einziehen lassen, und ohne Vorwissen, und sonderl. Bewilligung eines gemeinen Dom-Capituli, vielweniger von dem Stifft und desselben Güthern, Einkommen und Nutzungen nichts alieniren verkauffen, versetzen, verwechseln noch verändern lassen, in keine Wege, wie das Nahmen haben möge.

So soll auch die Probstey zu Budißin jederzeit auf die Todes-Fälle einem Canonico emancipato des Dom-Stiffts Meissen, wie hergebracht, gelieben werden.

Zum fünfften, wollen wir des Stiffts Schlösser und Häuser, sowohl auch die Mühlen und andere Gebäude in häußlichen Wesen erhalten, und davon nichts eingehen lassen.

Ferner zum sechsten, soll dem Dom-Capitul zu denen fünff Præbenden, Löbtau, Abend, Roseine, Störnewitz, und Zschaitz Expectanten auffzunehmen, und dieselben Uns dergestalt zu præsentiren frey stehen, daß wir solche Præsentationes jederzeit genehm halten wollen, jedoch mit dem Bescheide daß niemand eingeschoben werde, welcher nicht der Augspurgischen Confession auf die Præbenden Lipscheitz und Pesterwitz, so in die Procuratur zu Meissen vor dessen geschlagen, vermöge voriger Capitulation darbey gelassen werde.

Zum siebenden, wollen auch wir das Stifft Wurtzen in dem Stande wie es jetzo ist, auch die Canonicos daselbst bey ihren Beneficiis, Ascendentiis, und Optionibus Curiarum bleiben lassen, welche nichts weniger, als die zu Meissen ihre Expectanten haben mögen, wie dann auch die Prælaturen und Dignitates niemand anders, dann denen Canonicis Emancipatis & Integritatis conferiret werden sollen, in Betrachtung, daß solches in Stifftern also breuchlichen und herkommen; jedoch soll dißfalls einem regierenden Stiffts-Herren an seinen, als des Ordinarii, Collationibus und Rechten nichts benommen seyn; wir behalten uns aber hiebey zuvor alles durchaus, was einem regierenden Stiffts-Herrn zu verleihen und sonst gebühret.

Zum achten, soll hinfüro jetzigem Decano und allen dessen Successoren, an statt des Decanats Einkommens die Capella Mariæ Magdalenæ mit ihren Einkommen, vermöge Churfürst Christiani I. Christseel. Gedächtniß gnädigster Verwilligung, perpetuiret seyn und bleiben, auch die Dom-Probstey so wohl das Hauß so darzu gehöret, wie bißhero geschehen, jederzeit einem Canonico Emancipato geliehen werden; so soll auch gemeldter Dechand bey seinem Hause, ingleichen die andern Dom-Herrn, bey ihrem Dom-Herrn Höfen gelassen werden; wie sie dann auch in solchen Dom-Herrn Höfen die Jurisdiction und alle Freyheit und Gerechtigkeit in denselben, wie vor Alters herkommen und gebräuchl. ist, haben und behalten, auch sich dißfalls so wohl des Röhr-Wassers halber so das Dom-Capitul auf Ihre Unkosten hinein geführet, und wegen der grossen Feuers-Gefahr halten muß von dem Hauptmann und Schösser des Ortes und anderen keines Einhalts zu befahren haben; jedoch sollen die Dom-Herren ihre Dom-Höfe in baul. Wesen erhalten; Es soll auch der Bischoffs-Hof einem Canonico bleiben welchem es von uns gegönnet, deßgleichen denen Heredibus defunctorum annus Gratiæ, wie bißhero, vermöge der Statuten in Ubung und Gebrauch gewesen, künfftig bleiben.

Zum neundten dieweil auch bis anhero in diesem Stifft Gebrauch gewesen, und noch ist, daß die Personen des Dom-Capituls jährl. zweymahl zum wenigsten zusammen kommen, und zu Berathschlagung des Stiffts nothwendiger Sachen Capitula Generalia halten, darzu ihnen dann vom Bischoff und Administratorn ein eigen Gemach auf dem Schloß zu Wurtzen bißhero eingegeben, auch auf etliche Tage Futter und Mahl ist gereichet worden; so seynd wir zwar nochmahls gnädigst zu frieden, daß sie solche Capitula Generalia hinfürter also zu Wurtzen auf dem Schlosse halten mögen; an statt der Fütterung und Mahl aber soll ihnen jegliches Jahr ein hundert Thaler sie mögen des Jahrs ein oder mehr mahl zusammen kommen, gegeben und solche entweder in die Procuratur, oder andere gewisse Intraden zu Wurtzen angewiesen, und in zwo Terminen, als Ostern und Michaelis jedes mahl mit funffzig Thaler bezahlet werden.

Der Hauptmann zu Wurtzen, soll zum zehenden ihnen auch in ihrem Archivo, so sie daselbst haben, keinen Einhalt thun und sie dazu jederzeit einen freyen Ein- und Ausgang haben lassen; Deßgleichen sollen ihnen die gewöhnl. Capitularia aus der Procuratur der verledigten Lehen zu Meissen, neml. das Geld von ein hundert zwantzig Scheffel, und ein Viertheil Weitzen und darneben 4. ß. 36. Gl. an Gelde sowohl auch andern Capitularen-Gefälle, ohne Verzug, Hinderung und Abbruch gefolget werden, wie dann die Dispositio dißfalls, ob sie Geld oder Getreydig haben, und weme sie solches einzunehmen und zu berechnen, befehlen werden, dem Dom-Capitul heimgestellet wird.

Zum eilfften, soll das Fähr-Schiff zu Wurtzen

ohne Verhinderung der benachbarten Städte wie es jetzo iſt und ſonderl. für die ſo ohne diß kein Brücken-Geld geben, in ſtetem Brauch gehalten werden.

Zum zwölfften ſollen auch die Gehölze des Stiffts nicht zugeſchloſſen oder die hohe Wildbahn mit dem Hägen übermäßiget, ſondern dem Wilde ſein freyer Zu- und Abgang gelaſſen, und die Stiffts-Unterthanen mit dem Holtzkauffe nicht überſetzet werden.

Zum dreyzehenden ſollen die Spenden und Almoſen, immaſſen wie bißhero geſchehen, gereichet und getheilet werden.

Zum vierzehenden, ſoll von uns Verordnung geſchehen, daß zu jederzeit denen Dom-Herren und Velehnetenim Stiffte Meiſſen und zu Wurtzen zu ihren und des Stiffts Zinſen an Gelde, Getraydig und andern inn- und auſſerhalb des Stiffts von unſern Ambtleuten und Schöſſern ſchleunig und gebührl. verholffen, auch denen von Adel und ihren Leuten aufferleget werden, daß ſie in Zukunfft in die Procuratur und denen Dom-Herren, deßgleichen auch in das Ambt Mayden gut tüchtig und nicht Herde-Getraydig wie ſie es vorkehrl. nennen geben ſollen; ſo ſoll auch das Dom-Capitul und Capitularen ſowohl inn- als auſſerhalb des Stiffts mit übermäßiger Schreib- und Gerichts-Gebühr nicht beleget werden.

Vor das funffzehende, ſoll die Liberey, ſo vermöge eines übergebenen Inventarii im Stiffte gelaſſen zu Wurtzen in Verwahrung beygeleget werden, und darzu der Hauptmann und Capitul den Schlüſſel haben.

Ob auch wohl zum ſechzehenden dem Stiffte Meiſſen die Appellationes ad Cameram bißhero auf gewiſſe Maaſſe zuläßig geweſen, alldieweil wir aber vermercken wie dergleichen Appellationes, wegen Ferne des Weges, hoher unerſchwingl. Koſten und Weitläufftigkeit des Proceſſus unſern Stiffts-Unterthanen ſelbſt gar nachtheilig falle, dergleichen bey unſerm Appellation-Gerichte nicht zu beſorgen, ſondern ſie allda viel eher zum Austrag ihrer Sache gelangen und nebſt Gewinnung der Zeit, groſſe Geldſpilderungen erſparen können; als hat ſich das Dom-Capitul bey ſolcher Bewandnüß, und um des Stiffts augenſcheinl. Beſten willen jetzo mit uns dahin verglichen, daß hinführo die Appellationes an uns gerichtet, an unſerm Hof gewöhnl. Gebrauch nach, auch angenommen, fürm Appellations-Gerichte juſtificiret, und hingegen die Appellationes ad Cameram gäntzlich abgeſchnitten ſeyn ſollen.

Zum ſiebenzehende, mit Huldigung der Ritterſchafft und Stiffts-Stände ſoll es deßwegen, wie wir uns mit dem Dom-Capitul verglichen, gehalten werden.

Zum achtzehenden, da ſichs auch würde zutragen, daß der obbeſchriebenen Articul halber in einen oder mehren Mißverſtand fürfiele, die einer ſonderl. Entſcheidung bedürfftig; auf ſolchen Fall wollen wir von unſeren Räthen neben zweyen, aus dem Dom Capitul niederſetzen, welche, nach Erlaſſung ihrer Eydes-Pflicht, die Sachen vergleichen, oder in Mangel deſſen Macht haben ſollen, bey einer unverdächtigen Juriſten-Facultät, oder wie ſie ſich deſſen vereinigen, ſich darüber Rechtl. Belernung zu erholen und, was darauf erkannt, dabey ſoll es bewenden und verbleiben.

Zum neunzehenden, wollen wir das Dom-Capitul, und deſſelben ſonderbare Perſonen bey dieſer Poſtulation gnädigſt ſchützen und vertheidigen, auch gegen der Kayſ. Maj. H. Reich, und ſonſten männigl. verantworten und vertreten, auch alle Schäden und Unkoſten, ſo einige derowegen erfolgen würden, auf uns nehmen, erlegen, und erſtatten, das Dom-Capitul auch bey allen ihren habenden Privilegien, Prælaturen, Præbenden, Immunitäten, Receſſen, Præcedentien unſerer Herren Vorfahren, Chriſtmilder Gedächtniß ertheilten Special-Reſcripten, Gerechtigkeiten, Gewohnheiten, alten Herkommen, und Begnadungen treul. und väterl. ſchützen und handhaben; und dawieder von uns nichts vornehmen laſſen.

Was auch zwantzigſtens und letztens das Dom-Capitul nach unſers in GOtt ruhenden Hrn. Vaters Gnäd. ſeel. Abſterben biß dato geſchaffet und verordnet, das ſoll von uns ratificiret und vor genehm gehalten werden; gereden, geloben und verſprechen hierauf vor uns und unſern Chur-Erben bey unſern Churfl. Würden, Treuen und Glauben, daß wir dieſer Verſchreibung und Vergleichung in allen ihren Puncten und Articuln feſtigl. nachſetzen und darwieder nichts thun, noch vornehmen, oder andern etwan fürzunehmen oder zu thun geſtatten wollen, und da einer oder mehr Articul, ſo in dieſer Vergleichung begriffen ſind, überſchritten würde, ſo wollen wir auf des Dom Capituls unterthänigſte Erinnerung, ſolches abſchaffen, jedoch dem Hauſe Sachſen an ſeiner Gerechtigkeit, ſo viel daſſelbe und deſſelben Vorfahren zu Recht und nach Gewohnheit hergebracht oder befugt ſeyn, unnachtheilig und unabbrüchig, die hiermit ausdrückl. vorbehalten wird. Und wollen demnach das Stifft Meiſſen und alle deſſelben Capitularen Kirchen-Perſonen, Ritterſchafft, Städte, Bürgerſchafft, Land und Leute, Unterthanen, ſamt ihren habenden Gütern und Gerechtigkeiten in treuen und gnädigſten vollen Schutz und Schirm aufgenommen haben, auch gnädigl. und feſtigl. ob ihnen halten alles treul. und ungefährlichen, deſſen zu Urkund haben wir unſer Inſiegel an dieſen Brieff wiſſentlich hangen laſſen, und uns mit eigenen Händen unterſchrieben, Geſchehen und gegeben den 15. Junii, als Montags nach dem Feſt der Heil. und hochgelobten Dreyfaltigkeit, im Jahr nach Chriſti Gebuhrt 1663.

Als haben wir vorbeſchriebene Vergleichung in allen und jeden Puncten Inhalt und Meinungen hiemit wiſſentl. uud wohlbedächtig wiederholen und verneuern wollen, dergeſtalt und alſo daß darüber zu jederzeit und gantz unverbrüchl. gehalten und darwieder nicht vorgenommen werden ſolle, alles getreülich und ungefährlich. Zu Urkund deſſen haben wir uns mit eigenen Händen unterſchrieben und unſer Inſiegel an dieſen Brieff hangen laſſen, geſchehen und gegeben zu Dreßden, den 28. Sept. im Jahr nach Chriſti Gebuhrt, ein tauſend, ſechs hundert zwey und achtzig.

Joh. George, Churfürſt. (L. S.)

IV. Vom Hoch-Stifft Merſeburg.

I.

Inſtrumentum Poſtulationis zum Adminiſtratore des Stiffts Merſeburg vor Printz Alexandrum zu Sachſen, Churfürſts Auguſti zu Sachſen Herrn Sohn, de Anno 1561.

IN NOMINE DOMINI, AMEN.

NOs Senior cæterique Canonici Cathedralis Eccleſiæ Mersburgenſis Vniverſis & ſingulis, cuiuscunque dignitatis, ſtatus & præeminentiæ notum facimus. Poſtquam Reuerendiſſ. Dominus, Dominus Michael, Epiſcopus Merſeburgenſis, bonæ memoriæ, Deo optimo maximo ſic volente ſuperioribus diebus, ex hac ærumnoſa vita deceſſit, & ſupra dictæ Eccleſiæ ſedem Vacantem reliquit. Quod pro laudabili & antiquo more, & conſuetudine, omnes quicunque gremio Venerandi Capituli noſtri addicti ſunt, ſolenniter & rite conuocati, & in loco Capitulari omnes & ſinguli conſtituti, poſt omnipotentis Dei inuocationem, Electionem aut poſtulationem noui Aniſtitis, in deliberationem ac conſultationem acceperimus. Qua in re, cum omnium omnia, & ſingulorum ſingula conſilia, diligenter perſcrutaremur, invenimus non ſine magno dolore Epiſcopatum ſupra dictum, hoc periculoſo temporis ſtatu, maximis cum difficultatibus conflictari, Et propterea ſummam rerum neceſſitatem exigere, vt maturo & deliberato conſilio iſtis incommodis & periculis ſubueniremus: Proinde neceſſarium eſſe iudicauimus vt ad Epiſcopalem dignitatem, talis perſona eueheretur, quæ rei ſacræ & Politicæ dextre fæliciter & accurate gubernandæ, honoris & gloriæ æterni omnium rerum Conditoris, In primis vero doctrinæ Apoſtol. et Prophetaru. verbique ſui propagandi, pacis, tranquillitatis, juſtitiæ, & debita inter ſubditos obedientiæ cuſtodiendæ, Epiſcopatus eiusque priuilegiorum immunitatum & Regaliorum conſervandorum, & tandem omnium periculorum & grauaminum, quæ Epiſcopatui jam multis modis imminent, ſingulari authoritate & dexteritate avertendorum eſſet maxime idonea. His de cauſis omnibus hoc modo ſeſe habentibus, & in extremis angustiis conſtitutis, vnanimi voto, & ſumma animi intentione, deliberato conſilio concluſimus, omnium rerum nullam aliam & meliorem viam ſupereſſe, quam vt ad inclytam domum ſaxonicam confugeremus & Illuſtriſſimum principem Alexandrum, Saxoniæ Ducem, Illuſtriſſimi principis & Domini, Domini Auguſti, Saxoniæ Ducis, Electoris Principis, protectoris noſtri, præclare meriti filium, ad adminiſtrationem & gubernaculum ſæpedicti Epiſcopatus legitime poſtularemus. Idque vel propterea quæſimus freti benevolentia & humanitate vtriusque, tam patris quam filii, ac patris in his rebus ſumma cum moderatione adminiſtrandis ſingulari prudentia præſertim, cum omnibus nobis non ſit ignotum, quanto cum emolumento & commodo ſubditorum, prædictus Illuſtriſſimus Princeps gubernauerit, cum adminiſtrationi huius Epiſcopatus, in iuvenili ætatis flore præficeretur, & quam magna ſollicitudine & benignitate Epiſcopatum Vniverſum complexus ſit & ſumma cum fide protexerit. Qvæ cum ita ſint, & nos non minora, de inclyto magnæ ſpei & generoſæ Indolis adoleſcenti, nobis firmiter polliceamur, & eum paternis veſtigiis inſiſturum perſuadeamus. Nos, vt dictum eſt præmiſſa pia, & chriſtiana filii Dei Mediatoris noſtri precatione & invocatione, prahibita ſumma deliberatione & conſilio, omnes & ſinguli nemine pœnitus diſcrepante, vnanimi & concordi Conſenſu concluſimus, ſupradictum principem Alexandrum in adminiſtratorem huius Epiſcopatus poſtulandum, Poſtulamus eundem vi & poteſtate huius noſtri generalis decreti omni meliori modo & forma. In cuius negotii evidentiorem fidem & conficiendam formam publicam, infra ſcriptum Notarium & Syndicum noſtrum, vna cum teſtibus infra nominatis ſolenniter ac Capitulariter requiſivimus & rogavimus, poſtulationem noſtram vt præmittitur, in Inſtrumentum publicum vel in Inſtrumenta publica redigendam eamque ſigilli noſtri Capituli appenſione ſcienter roborari fecimus. Acta ſunt hæc in loco Capitulari ſolito, 12. die Menſis Decembris Anno poſt partum Virginis M. D. LXI. Indictione quarta, Regnante invictiſſimo Romanorum Imperatore ac Domino Ferdinando, Bohemiæ & Hungariæ Rege, Domino noſtro clementiſſimo eius Regni Romani triceſimo primo.

II.

Capitulatio perpetua des Stiffts Merſeburg, de Anno 1712.

VOn GOttes Gnaden Wir Moritz Wilhelm, Hertzog zu Sachſen, Jülich, Cleve und Berg, auch Engern und Weſtphalen, Poſtulirter Adminiſtrator des Stiffts Merſeburg,

Landgraff in Thüringen, Marggraff zu Meissen, auch Ober- und Nieder-Lausitz, gefürsteter Graff zu Henneberg, Graff zu der Marck und Ravensberg, Herr zu Ravenstein thun kund und bekennen in Krafft dieses Brieffs vor jedermänniglich, demnach der Weyland Hochwürdigste und Durchlauchtigste Fürst, Herr Christian, Hertzog zu Sachsen, Jülich, Cleve, Berg, Engern und Westphalen, Postulirter Administrator des Stiffts Merseburg, Landgraff in Thüringen, Marggraff zu Meissen, auch Ober- und Nieder-Lausitz, gefürsteter Graff zu Henneberg, Graff zu der Marck und Ravensberg, Herr zu Ravenstein, unsers Hochgeehrtesten Herrn Vaters Gnaden am 20sten October des 1694sten Jahres, nicht weniger kurtz hernach, dero nachgelassener Aelterer und bereits eventualiter zu solchem Stifft postulirter Printz, der Durchlauchtigste Fürst, Herr Christian Moritz, Hertzog zu Sachsen, Jülich, Cleve und Berg, auch Engern und Westphalen ꝛc. ꝛc. Unser freundlich geliebter Herr Bruder, gleichfalls über Vermuthen unter wehrender seiner würckl. Postulation halber, gepflogener Handlung durch einen frühzeitigen Todt diese Welt gesegnet und dann darauff die Würdige, Veste, und Hochgelahrte, unsere liebe andächtige und Getreue, Dom-Probst, Dom-Dechand, Senior und gesamtes Dom-Capitul der Bischöfflichen Kirchen im hohen Stifft Merseburg uns als zweyten und nunmehro ältesten Sohn nach Inhalt und vermöge des sub dato den 3. Febr. 1659. erreicheten Instrumenti perpetuæ Postulationis zum Administratorn und Regenten mehr besagten Stiffts Merseburg durch ein Decret von 15. Decembr. 1694. solenni modo und in der besten Form als es denen gemeinen Rechten und Reichs-Satzungen nach geschehen können, sollen oder mögen, postuliret und der Administration der Allerdurchlauchtigste, Großmächtigste König in Polen, Herr Friedrich Augustus, als Churfürst zu Sachßen, biß zu Erfüllung unsers achtzehenden Jahres, inhalts obangezogenen Postulations-Decrets, auch nach vorhergegangener absonderl. mit dem Dom-Capitul sub Dato den 17. Decembris 1694. auffgerichteten Capitulation und darüber ausgestellten Reversalien, an sich genommen, und nicht nur biß dahin in unsern Nahmen geführet, sondern auch in unserer Abwesenheit und vorgenommenen Reisen, auch wegen verschiedener Hindernüsse biß hieher über sich behalten, Wir aber Krafft sothaner auff uns gerichteten, und hiermit nochmahls acceptirten Postulation die Regierung des Stiffts nunmehro selbst, und in eigner Person zu übernehmen und anzutretten mit GOtt entschlossen, und dabey nicht weniger wohl erinnert sind, wie wir, vermöge der abgeredeten perpetuirlichen Postulation uns vorher zu denen Pactis der Antecessorum zu bekennen, und zu dem Ende, die zwischen höchstgedachter Sr. Königl. Majestät als Churfürsten zu Sachsen, mit E. Dom-Capitul errichtete Capitulation, in welcher Sie E. Dom-Capitul geredet und versprochen, daß wir bey unsern Fürstl. Würden, Treuen und Glauben sothaner Verschreibung und Capitulation in allen ihren Puncten und Clausuln festiglich nachsetzen, und darwieder nichts zuthun und vorzunehmen gestatten, noch uns in einigerley Weise darwieder behelffen, vielmehr wenn wir das 18de Jahr unsers Alters erfüllet haben würden, solche Pacta und Capitulation, wie auch diejenige, deren wir uns sodann auffs neue mit E. Dom-Capitul, zu vergleichen hätten, mit einem Cörperlichem Eyde, daferne uns dasselbe solchen, wie sie sich doch gnädigst versehen, nicht gutwillig erlassen wolte, bekräfftigen und bestärcken solten nach dem Exempel unserer Vorfahren, absonderlich unsers ältern Herrn Vaters, Weiland Churfürst Johann Georg des Ersten Gnaden zu verneuen und zu vollziehen, und dem offterwehnten Dom-Capitul, ehe und bevor von denen Stiffts-Ständen und Unterthanen in Beyseyn derer Capitularen auff derselben Anweisung die Huldigung im Stifft geleistet wird, auszuantworten verbunden; Daß wir diesem allen nach, im Nahmen der Hochgelobten Dreyfaltigkeit, Gottes des Vaters, Sohnes und Heiligen Geistes mit vorgehabten zeitigen Rath und guten Bedacht oberwehnte Capitulation Krafft dieses verneuert, ratificiret und beliebet auch vermehret auff Art und Weise wie folget:

1.) Schutz und Schadlos Haltung.

Erstlich geloben und zusagen wir bey unsern Fürstlichen Würden, Treuen und Glauben, daß wir das Dom-Capitul sowohl bey der auff uns gerichteten, als auch der obangeregten perpetuirlichen Postulation schützen und handhaben, und gegen männiglich vertretten, verantwortten und schadloß halten; Uns auch sonsten, wie Einem Postulato zustehet, und sonderlich, vermöge dieser Capitulation aller Gebühr verhalten wollen.

2.) Von der Religion.

Wir wollen auch insonderheit und vor allen Dingen die reine Euangelische Lehre, wie dieselbe in denen Prophetischen und Apostolischen Schrifften zu befinden, in der ungeänderten Augspurgischen Anno 1530. Kayser Carln dem Vten übergebenen Confession begriffen, auch in dem Christlichen Concordien-Buche und andern libris Symbolicis wiederhohlet und erkläret ohne Zulassung einer andern Religion, wie sie Nahmen habe, in diesem Stiffte erhalten, fortpflantzen, und vertheidigen, und darwieder uns nichts unterfangen, massen wir uns mit E. Dom-Capitul dahin verglichen, daß es auch auff künfftige Zeiten, als ein allgemein Fundamental-Gesetze dieses

dieses Stiffts zu halten, dergestalt und also, daß nicht allein keinen, welcher einer andern, als der oberm'dter reinen Religion, zugethan, die Administration dieses Stiffts auffgetragen werde, sondern auch, wann sich begeben möchte, daß, da GOtt verhüte, wir oder ein künfftiger Administrator die wahre, reine, Evangelische, Lutherische Lehre verlassen, und eine andere annehmen würde, wir oder derselbe der Administration des Stiffts ipso jure & facto krafft dieser Capitulation und pacti fundamentalis, sonder alles weitere Erkäntniß, verlustig seyn, und solche E. Dom-Capitul anheim fallen, mithin eine ordentliche Sedis-Vacanz sofort existiren, auch zu einer neuen Postulation und Capitulation geschritten werden, nicht weniger E. Dom-Capitul seines Nexus und die Stiffts-Stände, Vasallen und Unterthanen ihrer Pflicht, und allem, was davon dependiret, erlassen seyn solle, Wann auch ein Administrator mit einer andern als der ungeänderten Augspurgischen Confession zugethanen sich vermählete, so soll doch weder ihrer noch derer Bedienten halber ein Exercitium Religionis, es sey publicum oder privatum an keinem Orthe dieses Stiffts verstattet werden, sondern dieselbe ihres üblichen Exercitii an Orth und Ende, wo dergleichen wiedrige Religion eingeführet, sich gebrauchen, allermassen dann die mit einer andern Religion zugethanen Gemahlin erzeigte Fürstl. Kinder, so wohl Männlichen als weiblichen Geschlechtes allein in obbesagter wahren Euangelischen-Lutherischen Lehre aufferzogen, und ihnen keine, als derselben zugethane Informatores und Bedienten zugeordnet werden sollen. So wollen auch weder Wir, noch der künfftige Administrator einer andern als berührter wahren-Evangelischen Lutherischen Religion zugethane Person in Dienste auf- und anzunehmen befugt seyn.

3. Von der Stiffts-Superintendur.

Ingleichen wollen Wir darauff bedacht seyn, daß auff vorhergehende dem Dom-Capitul zustehende freye Denomination dreyer Subjectorum entweder aus ihren des Dom-Capituls Mitteln, oder sonst eine Gottfürchtige, gelehrte und qualificirte Person dem Stiffte und denselben einverleibten Pfarren zum Superintendenten verordnet werde, welche die wahre, Christliche Evangelische, Lutherische Religion, wie selbige in denen Prophetischen und Apostolischen Schrifften gegründet, und in der ungeänderten Augspurgischen Confession anno 1530. verfasset und Kayser Carolo dem Vten übergeben, auch derselben Apologia in dermasse, wie es Churund Fürsten und andere nurgedachter Confession verwandte Stände verordnet, nebst denen darzu gehörigen üblichen Ceremonien gantz unverrückt erhalten und bleiben lassen, und also fortpflantzen soll;

Gestalt denn alle diejenigen, so sich ungebührlicher Weise demselben zuwieder ichtwas unterstehen und unterfangen würden, auch nach beschehener Erinnerung davon nicht ablassen wolten, durch unser Consistorium von ihren Aemtern und Bedienungen und der Kirchen GOttes geziemend zu entsetzen und gäntzlich abzuschaffen,

Dagegen die vor Alters zur Stiffts-Superintendur gewidmete Besoldung wie sie vor Weyland Dr. Valentini Sittigs Antritt gewesen, fürohin, wann die Superintendur von dem Hoff-Prediger-Amte separiret, sonder Zertrennung und Verschmälerung bleiben, und gelassen, so wohl dem Superintendenten ohne des Capituls Einwilligung, künfftig kein Adjunctus geordnet werden soll.

Vom Rectorat und Conrectorat des Gymnasii.

Nachdem auch dem Publico hoch daran gelegen, daß hiernechst das Stifftische Gymnasium, der anwachsenden Jugend zum besten, in gutem Stande erhalten, und alle, besonders aber die Ober-Classen mit Gottesfürchtigen, gelehrten, zum dociren geschickten, auch deßhalber wohlrenomirten Præceptoribus je und allezeit versehen werden möge, sich aber eine Zeither zwischen denen vorigen Herren Postulatis und dem Dom-Capitul, wegen Ersetzung deß Rectorats und Conrectorats bey ermeldtem Gymnasio einige Irrung entsponnen, und darüber zwar unterm Dato den 19ten Novembr. 1691. ein gewisser Recess und Vergleich auffgerichtet, solcher aber, weil er ziemlich dunckel, fast zu mehrer Weiterung Anlaß gegeben, gleichwohl es an beyden Seiten hierunter die Meynung gehabt, daß mit Bestellung deß Rectoris sowohl als Conrectoris alterniret, und selbige, wann sie einmahl von dem Postulato geschehen, das anderemahl von dem Capitul, ohne alle vorhergehende Communication und Denomination, und also ferner Wechselsweise verrichtet, die Vocation aber in beyden Fällen ohne Unterscheid, dem Herkommen nach, jedesmahl von dem Capitul allein ausgestellet werden;

So wollen wir auch ins künfftige es mit beyden dergestalt und nicht anders halten, und weil letzhin der jetzige Rector M. Erdmann Uhse in unsern Nahmen, M. Christian Hübner aber, als Conrector, vom Capitulo verordnet, bey nechst künfftig sich begebender Vacanz des Rectorats das Dom-Capitul, des Conrectorats hingegen Wir der Postulatus solche ersetzen, und sodann weiter mit der Alternation verfahren, auch dem Rectori so wohl als Conrectori, wenn er gleich von dem Dom-Capitul angenommen, die volle von unsers Groß-Herrn Vaters, Hertzog Christiani I. Gnaden M. Christoph Cellario und M. Abraham Zicken gereichte Besoldung gefolget werden:

5. Von der Kayserl. Stiffts-Belehnung.

Und ob wir uns wohl gnädigst erinnern, daß unsere Vorfahren am Stifft, löblichster Gedächtnüß, ehe und bevor Sie mit dem Dom-Capitul sich einer gewissen Capitulation verglichen, die Stifftische Lehen bey Röm. Kayserl. Majest. nicht gesucht, solche auch anders nicht, als mit Zuziehung des Dom-Capituls Abgeordneten zu empfangen und wir von diesem bisherigen Stifftischen Herkommen auch unsers Orths abzugehen oder desfalls etwas neues einzuführen keinesweges gemeynet, jüngstihin aber geschehen, daß wir noch vor Abhandlung gegenwärtiger Capitulation obberührte Kayserliche Belehnung über das Stifft Merseburg empfangen, auch dem Dom-Capitul (dessen abgeordneter dieses mahl üblichen Brauch nach darzu nicht gezogen worden) den erhaltenen Lehn-Brieff in forma probante bereits zugestellet, und das Original, so offt es die Nothdurfft erfordert zu extradiren erböthig; Alß declariren Wir hiermit ausdrücklich, daß bey dem jetzigen Kayserlichen Trohn-Fall und allen künfftigen in GOttes Händen stehenden dergleichen Fällen weder die letzthin beschehene Voraus-Empfahung der Stifftischen Lehen, noch auch die unterbliebene Zuziehung des Dom-Capituls abgeordneten bey dem Actu Investituræ gegen dasselbe in Contrarium allegiret, sondern es dießfalls je und allezeit bey der vorigen Verfassung und hergebrachter Observanz zu allen Zeiten unverrückt verbleiben, und da gleichwohl in Zukunfft ohne des Dom-Capituls Zufriedenheit und wieder dessen Contradiction ein wiedriges vber Vermuthen geschehen würde, solcher Actus das Dom-Capitul, auch sämtliche Stiffts-Stände und Unterthanen zu nichts verbinden, auch dem Postulato kein mehrers Recht, als ihm vorhero zugekommen, geben auch zu steter Festhaltung dessen die Postulation keinem ehe er sich dieses Puncts halber absonderlich verreversiret, ausgeantwortet werden, und alsò die Capitulation der Lehns-Empfängnüß vorgehen, nicht weniger bey dieser allezeit einer aus dem Dom-Capitul darzugezogen, und derselbe von dem Postulato jedesmahl mit gehörigen Reyse-Zehrungs- und Equipage-Kosten bey seiner Abfertigung versehen, und wenn die Lehen erfolget, besagten dem Capitul der erhaltene Lehn Brieff in forma probante zugestelt, auch auff dessen Begehren, so offt es von nöthen, das Original extradiret werden soll.

6. Von dem Sitz- und Stimm-Recht auff Reichs- und Creyß-Tägen.

So viel das Sitz- und Stimm Recht auff Reichs- und Creyß-Tägen, und was dem anhängig, belanget, nachdem in denen vormahls errichteten Capitulationibus dießfalls gewisse Versehung geschehen, so hat es dabey sein Bewenden, jedoch mit Vorbehalt derer dem Chur-Hause Sachsen zustehenden Jurium,

7.) Von der Sedis Vacanz.

Was auch das Capitul sede vacante verordnet ingleichen was Sr. Königl. Majest. in Polen, als Chur-Fürst zu Sachsen, Zeit wehrender Ihrer Administration dem Dom-Capitul und desselben einverleibten Personen, so wohl als allgemeinen Stiffts-Ständen insgesamt, und einem jeden insonderheit, mit Vorwissen und Verwilligung des Dom-Capituls bewilliget, verschrieben und zugesaget, das sollen und wollen Wir hiermit ratificiren und vor genehm achten, solches halten und dargegen im geringsten nicht handeln, noch jemand anders darwieder etwas zu attendiren oder vorzunehmen gestatten, sondern wollen sie darbey geruhiglich schützen und handhaben.

Sonsten verbleibet es in künfftigen Fällen der Sedis-Vacanz und der auff gewisse masse auffzutragen habenden Interims-Administration halber, wie man sich dießfalls in der perpetuirlichen Postulation verglichen und die Convenienz erfodert, jedoch bescheidentlich und alsò, daß die Sedis-Vacanz nur in so weit auff das Spatium der 30. Tage vor restringiret zu achten, wann in dieser Zeit die Capitulation zur Richtigkeit gebracht wird, wiedrigen Falls aber und daferne dieses nicht erfolgete und den Verzug das Dom-Capitul ungebührlicher Weise nicht verursachet hätte, dieselbe Sedis Vacanz allerdings weiter und biß es mit berührter Capitulation zu Stande kommen zu erstrecken.

8.) Von Bestellung der Regierung und Stiffts Consistorii.

So wollen wir auch mit ihrem des Dom-Capituls Vorwissen und Rath im Stiffte Merseburg die ordentliche wesentl. Regierung sämt dem Geistl. Stiffts-Consistorio in gedeylichen Stande erhalten, und hierzu etzliche, und zum wenigsten bey iedweden Collegio zwey, zu deren jeder Stelle 3. absonderliche Subjecta selbiges frey und ohne einige Hinderung zu denominiren. Wir aber daraus, nach unserm gnädigen Gefallen und Belieben, eines zu erwehlen und zu bestellen haben, gegen gebührliche Besoldung und zwar bey denen Stiffts-Räthen an vierhundert Gülden, bey denen Consistorial-Räthen an Einhundert Gülden (auser der besondern Ergötzlichkeit, welche Wir dem Directori, wegen seiner mehrern Bemühung auff dessen unterthänigstes Ansuchen gnädigst zuwenden wollen) es wäre denn, daß Wir uns durch allgemeine das gantze Stifft betreffende Unglücks-Fälle zu einer gleich durchgehenden Reduction derer Besoldungen unserer Diener genöthiget sähen, gebrauchen.

Und wenn bey der Regierung und dem Consistorio Sachen vorfallen, die das Dom-Capitul oder dessen einverleibter Personen Angelegenheiten belangen, sollen selbige zwar denen Deliberationibus beywohnen, und, was nöthig, ihren Pflichten gemäß, dabey beobachten, auch ohne vorhergehende mit ihnen gepflogene Communication kein Schluß gefasset noch ichtwas angeordnet werden, jedoch ist denenselben, wann sie dem Collegio vorher von der Sache nothdürfftige Information gegeben haben, sich so dann von selbst zu entziehen, auch nach eigenem Belieben wohl gar abzutreten, unverwehret, und haben sie sich dabey billig des Referirens und Votirens zu enthalten, wie denn auch, daferne sie nicht allhier in Merseburg, oder Unpäßligkeit halber in das Collegium zu kommen, verhindert würden, der Schluß und die Expedition dergleichen vorfallender Sachen nicht auffzuhalten.

Es sollen aber dieselben mit besondern Eydes-Leistungen verschonet und alleine durch Hand-Gelöbnüß in gewöhnliche Raths-Pflicht genommen, auch keiner von denen Capitularen, so ietzo oder künfftig in unsern Collegiis sitzen, anders denn legaliter, wenn nehmlich zu recht beständige Ursachen vorhanden, auff vorhergehendes genugsames Gehör und Rechtlichen Erkäntnüß, der Dienst erlassen werden.

Wir wollen auch denen bey der Regierung einen Gottesfürchtigen, und in Rechten wohlerfahrnen Mann zum Cantzler zuordnen, deßgleichen auch die Cantzley und Aembter auch überhaupt alle Stifftische Bedienungen mit ehrliebenden unberüchtigten gelehrten vnd tüchtigen Secretarien, Copisten, Ambtleuthen, Schlossern, Ambt-Schreibern und dergleichen, und so viel möglich, Landes-Kindern versehen, wie denn auch kein Ambtmann, Amtschösser und Actuarius, der nicht vorhero der Stiffts-Regierung zum Examine vorgestellet und tüchtig befunden worden, oder von einer Juristen Facultät dieser Lande das Examen ausgestanden, und von Derselben ein beglaubtes Zeügnüs seiner Geschicklichkeit vorweisen kan, auf welchen Fall er biß zu unserer weiteren Verordnung mit dergleichen Examine zu verschonen, angenommen werden soll.

9.) Vom Consistorio, dessen Directorio, und denen Capitular-Assessoren.

Dieweil auch vermöge eines vom 3. May 1665. auffgerichteten Recessus unsers in GOtt ruhenden Groß-Herrn Vaters Gnaden, E. Dom-Capitul das Consistorium mit gewissen Conditionibus übergeben und abgetreten, hierbey aber ausdrücklich versehen, daß zweene aus denen Capitularen, alß Räthe und Assessores solchen Consistorio beständig beywohnen sollen, und anbey unsers höchstseeligen Herrn Vaters Gnaden sich gnädigst erkläret, das Præsidium oder Directorium allezeit einem von diesen beyden aus dem Mittel des Dom-Capituls beständig zu überlassen; Alß hat es dabey nochmahlen sein ungeändertes Bewenden, mit der fernern Erklährung, daß bey entstandener Vacanz derer Consistorial-Stellen, es mit der Denomination, wie bey denen Stiffts-Räthen gehalten, sowohl niemals einige Vacanz gelassen werden soll.

10. Von Verrichtung derer Regierungs und Consistorial-Sachen.

Die zur Stiffts-Regierung und Consistorio verordneten Räthe sollen alle vorfallende Sachen ihren besten Verstande und Vermögen nach dermassen verrichten, damit GOttes Ehre befördert, gute Policey und Ordnung erhalten werde, auch jedermänniglich schleunige Justiz erlangen möge.

Dargegen wir auch die Verfassung und Expeditiones der Collegiorum in dem Stande, wie sie zu unserer Herrn Vorfahren Zeiten, nach Anleitung derer dießfalls gemachten gutem Ordnungen und Instructionen sich befunden, in allewege ungeändert, und darwieder nichts neuerliches einführen, auch mithin nicht geschehen lassen wollen, daß aus einen Collegio sonderlich der Stiffts-Regierung die dahin gehörige bevorab einen passum Justitiæ sowohl in civilibus als criminalibus betreffende Sachen in ein anders gezogen werden.

11. Von deren Verhalten in richtigen Vorfällen item von fremden Befehlen und jährlichen Visitationen.

In denenjenigen wichtigen Sachen aber, darinnen sie der Partheyen nicht mächtig, oder sonsten Bescheids bedürffen, und nicht auff rechtlichen Verfahren und Erkäntnüß beruhen, sollen sie sich dessen alleine bey uns, als dem Postulirten Administratorn immediate zu erholen haben, und das Dom-Capitul Stiffts-Stände auch Unterthanen durch andere Befehlige nicht bedränget, oder aber von uns selbst mit solchen Rescriptis, die wieder des Stiffts-Verfassung, oder die Capitulation, oder auch sonst der Justiz zuwieder lauffen, nicht beschwehret werden, vielmehr, wann dergleichen ergehen solten, wollen wir solche hiermit selbst vor unkräfftig declariret haben, so wohl die Bedrängten und hierdurch Beschwerten zuförderst mit ihrer Nothdurfft gnüglich hören, und darauff billige Reflexion machen.

Damit auch die verordneten Räthe bey der Stiffts-Regierung und Consistorio ihren Sachen desto fleißiger obliegen, so wollen wir, wann wir zugegen seyn, denen Verhör- und Entscheidungen zum öfftern beywohnen, oder da wir durch Abwesenheit, oder sonst daran verhindert, jährlich jemandes von unsern Räthen abordnen, denen ein Prælat oder Capitularis zugegeben werden soll, welche mit Fleiß nachfragen, Auffacht haben, und dahin sehen sollen, wie die Justiz befördert, alle Mißbräuche abgeschaffet und jederman zu dem was er befugt, schleunigst verholffen werden möge.

Gestalt dann im Fall dergleichen unterbleiben würde, das Dom-Capitul befugt seyn soll, solches bey uns bescheidentlich zu erinnern, und wollen wir dahin bedacht seyn, daß denen angemerckten Mängeln förderlichst abgeholffen werde.

Nachdem auch der Stiffts-Vasallen Credit dadurch merklich geschwächet, und denen Glaubigern

bigern grosses Præjudiz zugezogen wird, daß die Consense auff Lehen-Güter nur auff 3. Jahre cum clausula cassatoria ertheilet werden;

Alß wollen wir die Verfügung bey der Canzley thun, daß diese gäntzlich weggelassen und hingegen denen Lehen-Consensen folgende Clausul: daß die Wiederlösunge uns, oder wem wir solche gestatten, vorbehalten seyn solle, angehenget werde.

Ingleichen wollen wir Sorge tragen, daß die Sportuln in allen Collegiis und Gerichten leidlich eingerichtet und über die Gebühr nicht erhöhet, auch keine, so in der Tax-Ordnung nicht fundiret, gefordert werden sollen.

12. Von denen Appellationibus. Wir erklähren uns auch hiermit, daß es mit denen Appellationibus, wie es ehemahls verglichen, alten Herkommens, und in denen vorigen Capitulationibus, auch hiernechst in der an. 1694. errichteten Begriffen, gehalten werden solle, bey denen Appellationen in causis ecclesiasticis aber ist es dergestalt zu halten, daß solche aus unserm Consistorio an uns als Administratorem, und dann weiter von uns, oder unserer Regierung, wie auch wenn jemand ausserhalb des Consistorii von unß unmittelbahr in denen causis Ecclesiasticis sich graviret zu seyn vermeinte an den jedesmahligen regierenden Churfürsten zu Sachßen ergehen auch die Justification der an uns dißfalls eingewandten Appellation bey unserer Regierung, derer an den Churfürsten ergangenen aber bey desselben Appellation-Gerichte, geschehen, jedoch die Disciplin und andere geringere auch sonst celerem expeditionem erfordernde Sachen hiervon ausgenommen, als bey welchen so viele Weitläufftigkeiten billig zu restringiren, sowohl in der Zuversicht, daß auch die Churfürstliche Collegia, wohin berührter massen die Appellationes kommen, mit lauter solchen Personen, die der reinen Evangelischen Lutherischen Religion zugethan, bestellet seyn.

13. Von des Stiffts Güthern und Gerechtigkeiten, ꝛc. von der Dom-Kirchen. Das Stifft und Bißthum wollen wir bey seiner Verfassung, Güthern, Aemtern, Schlössern, Lehnen, Herrligkeiten, Regalien, Freyheiten, Gerechtigkeiten und all andern Zugehörungen allenthalben gnädigst und treulichst schützen und handhaben, und darvon nichts entziehen, auch ohne Vorwissen und sonderliche Bewilligung E. gemeinen Dom-Capituls von desselben Güthern, Nutzungen und Einkommen nichtes verkauffen, versetzen oder verändern, vielweniger die Lehen-Güther ohne jetzgemeldten Capituls Consens vom Stifft veralieniren oder zersticken lassen, noch die Mann-Lehen-Güter in Erbe oder in Weiber-Lehen verwandeln, keine neue gesamte Lehn bey denen Feudis antiquis, wenn solche nicht noviter acquiriret worden, verordnen, noch Expectanzen abgeben, oder ledige Anfälle verleihen, sondern es sollen dieselben null und nichtig seyn, immassen wir sie vor unkräfftig erklähren und cassiren, auch, da etwas alieniret oder in einige Wege davon kommen, wollen wir solches unserm Vermögen nach, wiederum darzu bringen.

Woferne auch E. Dom-Capitul ein Ritter-Guth vor sich zu erhandeln Vorhabens, wollen wir demselbigen das uns zustehende Verkauffs-Recht, im Fall wir solch Guth vor uns selbsten zu behalten nicht gesonnen, auff dessen Ansuchen gnädigst überlassen. Ferner überlassen wir dem Dom-Capitul die freye Disposition über diejenige Helffte der gesamten Dom-Kirche, so gegen Mittag nach den Dom-Capituls-Gebäuden und Creutz-Gange zugehet nebst denen in solcher Helffte befindlichen Begräbnüssen, Empor-Kirchen, Männer und Weiber-Stühlen und deren Verlassung, wie auch über ihren auff der Bischöfflichen Seite habenden Capituls Empor-Kirche und die darunter im Chore zu beyden Seiten befindliche sämtliche Stühle (jedoch mit Vorbehalt unsers angerichteten Fürstlichen Begräbnüsses und des eben auff dieser Seite stehenden Communion-Stuhls, wie auch der Disposition über die andere und zukommende Helffte mehr besagter Dom-Kirche) wollen auch nicht gestatten, daß durch unsere Hoff-Bedienten oder sonst jemanden, hinführo einige Stühle, worunter auch die in der Mitten stehende Lehne-Bäncke zur Helffte zu verstehen, auff des Dom-Capituls Seite verlohset oder vergeben werden, immassen die Verlassung der daselbst befindlichen Kirchen-Stände, auch was davon zu entrichten, dem Capitul alleine verbleiben soll.

Dagegen gemeldtes Dom-Capitul seine Helffte im baulichen Wesen in Dach und Fach zu conserviren hat, dafern aber ein Haupt-Bau bey diesem Gottes-Hause vorgenommen werden müste, weilen wir auff dergleichen Fälle gnädigst erinnert sind, daß diese Kirche von denen alten Bischöffen und lobwürdigen Vorfahren am Stifft jedesmahl aus Christ-Fürstl. Mildigkeit gebauet, und der gantze Bau von ihnen geführet worden, hierzu auch die Stiffts Unterthanen denenselben willigst beygetragen; Alß lassen wir es bey solchem uhralten Herkommen, auch unsers Orths bewenden, begeben uns auch aller Anforderung der in obgemeldter Dom-Kirchen von unsern Vorfahren und bißher verwendeten Bau-Kosten mit dem fernern gnädigsten Erbiethen, daß wir zur Reparatur, Umgiessung und dergleichen derer bey mehr ermeldter Kirche befindlichen Glocken oder auch Glocken-Stühle, die Helffte an Kosten tragen wollen.

Ingleichen damit dem Dom-Capitul die zu Bestreitung der unumgänglichen Reparatur erforderten Kosten gewidmete Einkünffte, wohin auch

auch dasjenige was vor die Leichen-Tücher zu entrichten gehöret, richtig einkommen, so wollen wir die Versehung thun, daß keine Beysetzung in die obige Kirche geschehe, wann nicht vorher das ehemahls gewöhnliche der Leichen Tücher und des Geleits halber entrichtet worden.

14. Vom Closter St. Petri. Gleichergestallt wollen wir auch das Closter St. Petri vor Merseburg, welches dem Bischöfflichem Tische zugeschlagen und incorporiret, (davon es denn zuvor gestifftet und begabet) bey seinen Herrligkeiten, Freyheiten, Gerichten und Rechten an Forwergen, Mühlen, Fischereyen und Gehöltzen, Aeckern, Wiesen und andern seinen Einkommen, Zugehörungen und Nutzungen, wie die Nahmen haben mögen, erhalten und davon, immassen wie obstehet nichts weiter versetzen, verkauffen, verleibdingen noch verändern, sondern daran seyn, daß alles dasjenige, welches davon versetzet, verpfändet, oder sonsten wegkommen und verwandt ist, so viel nur immer möglich seyn wird, wiederum darzu gebracht und das Einkommen zu desto besserer Unterhaltung des Bischöfflichen Tisches vermehret, zu Bestellung Kirchen und Schulen auch sonsten zu milden Sachen angewendet und gebraucht werden möge.

15. Von Stifftis schen Allmosen. Ob auch sonst wohl in vorigen Zeiten zu den Allmosen vor täglich durchwandernde Arme abgebrandte, oder vertriebene Leuthe denen verordneten Stiffts-Räthen jährlich **Ein Hundert** Gülden aus dem Küchen-Amte gefolget, welche so dann in ein unterschrieben Verzeichnüß gebracht, und der Küchen-Amts Rechnung mit angehänget worden, so ist doch am Tage, daß wir wegen des mehr und mehr anwachsenden Armuths jährlich ein weit höheres Quantum aus unserer Rent-Cammer dahin verwenden lassen müssen, wolten dahero, so lange wir persönlich allhier residiren zu solchen 100. fl. nicht verbunden seyn, wie wir denn auch die von weyland unsers Groß Herrn Vaters Gnaden der gesamten Allmosen-Cassa aus unserer Renth Cammer gewiedmete auch zu unseres Herrn Vaters Zeiten und biß hieher gelieferten 300. fl. keinesweges hinterziehen oder vermindern, vielmehr aber die besagte Cassam, wohin E. Dom-Capitul das sonst gewöhnlich (gleichfalls zu entrichten hat und die deshalber auffgerichtete Fundation und Allmosen-Ordnung, wie nicht weniger die auff gleiche Weise vor arme Studiosos zu Perfectionirung ihrer Studien fundirte fünff besondere Stipendia Academica, deren jedes jährlich bißher mit 40. fl. bezahlet worden in ihrer vesten und unverrückten Ubung erhalten und verbessern, auch mit nechsten wegen der so sehr überhand nehmenden Bettler eine gewisse Ordnung abfassen, solche E. Dom-Capitul communiciren, und sodann ins Stifft publiciren lassen.

Damit auch alle Præbenden, Vicarien, und andere Geistl. Lehn und Einkommen, GOtt dem Allmächtigen zu Lob und Ehren, zu Erbauung seiner Christlichen Kirchen, auch dem Heil. Ministerio zum Auffnehmung und Besten angewendet, und derselben profanation vermieden werde, so sollen die Collationes aller obbemeldten eingezogenen und anderer geistlichen Lehen im Ober- und Nieder-Stiffte allhier, item die alte eingefallene und bey unsers hochseeligsten Vaters Zeiten wieder zu bauen angefangene Kirche zu St. Sixti, die wir durch GOttes Gnade vollends zur Perfection zu bringen, uns angelegen seyn lassen wollen, benebst denen darzu gehörigen Canonicaten und andern Reditibus, so wohl dem Mense Papali des Capituls Disposition frey gelassen werden: Dargegen gedachtes Dom-Capitul schuldig seyn soll, dieselben Lehen vermöge und besage der Fundationen dermassen zu verleihen und anzuwenden, daß der Chor in der Dom-Kirche in gehöriger Anzahl der Personen) welche allenthalben Theologiam studiren, (darunter auch etliche zum Predigt-Amt ordiniret seyn sollen) mit Predigern und andern Seelsorgern officia divina verrichten und nachmahls zu denen verledigten Pfarren vor andern gebraucht werden können, erhalten werde.

16. Von Geistl. Lehnbenencien, und Bestellung der Chor-Personen.

So sollen sie auch die von denen übrigen der auffwachsenden Jugend so zum Studiren tüchtig und in der Schule allhier ihre Jahre ausgestanden haben, zu Fortsetzung und Verlag ihrer Studien geordente Stipendia erhalten, auch niemand zu des Stiffts Geistl. Lehen fördern, so nicht unserer wahren Evangelischen Lutherischen Religion, welche in denen Prophetischen und Apostolischen Schrifften gegründet in der Augspurgischen Confession und derselben Apologia kürtzlich verfasset, verwandt und zugethan ist, wie wir denn auch unsers Orths bey eröffneten Pfarr-Kirchen und Schul-Diensten, auch Beförderung derer Chor-Personen unser gnädigstes Absehen richten werden. Wir wollen auch aus sonderbahrer Bewegnüß, zu Vermehrung der Ehre GOttes und Erbauung der sämtl. Gemeinde, aus unsern Stifftischen Einkommen jährlich 25. fl. zu Haltung einer wöchentlichen Buß-Predigt und Anmahnung eines Christlichen Lebens in der Dom-Kirchen Sonnabends Nachmittage durch die Vicarien und Choralisten, so darzu geschickt, der Reihe nach über einen Text, welchen unser Hoff-Prediger und Superintendens zu solchem Ende auffzugeben hat, reichen lassen, nicht weniger auch bedacht seyn, öffters Catechismus-Examina anzuordnen, und die Vicarien und Choralisten darzu gleichfalls mit zugebrauchen.

17. Von Silber Geschirr und

Allermassen wir auch dahin bedacht seyn wollen, damit das bey der Stiffts-Kirche vorhandene Silber-Geschirr und anderer Ornat nicht

nur

Kirchen-Ornat,

nur in gutem Stande erhalten, sondern auch nach Gelegenheit verbessert und vermehret werde, immassen auch E. Dom-Capitul die freye Disposition über den in ihrem Beschluß allbereit befindlichen Kirchen-Ornat und andern Apparatu billig noch ferner verbleibet.

18.) Von Stifftischen Salariis und Ministrationibus.

Immassen wir auch derer Amtleuthe und gesamten Stifftischen Bedienten Bestallung, Salaria und Dienst-Geld, auch alle Schulden, die mit des Dom-Capituls Bewilligung gemacht, ingleichen was die Bischöffe und vorigen Postulati aus dem Hause Sachßen, insonderheit unsers in GOtt ruhenden ältern Herr Vaters, Groß-Hrn. Vaters und Herrn Vaters Gnad. Gn. Gn. bißanhero in die Kirchen und Schulen denen Kirchen- und Schul-Dienern, Chor-Personen, Dom-Cämmerern, Küstern und andern, wie die Nahmen haben mögen, ministriret auch zum Stiffts-Gymnasio mildiglich verordnet, und an Gelde, Korn, Holtz, Deputaten, Stipendiis, Speisungen, oder andern Verleihungen gegeben haben hinwieder aus unsern bereitesten Stifftischen Einkünfften absonderlich aber aus unserm Küchen-Amte Merseburg, als worzu wir den Amt-Schreiber anweisen und verpflichten lassen wollen, zu verrichten, hiermit auff uns genommen haben.

19.) Von Bestellung derer Stadt Raths-Personen und unterschiedliche andern Personen.

Mit Bestellung derer Raths- und Gerichts-Personen, soll es, wie gewöhnlich und Herkommens, gehalten werden.

So wollen wir auch dasjenige, was durch Testamenta, legata, Donationes der Stiffts-Kirchen und derer Personen verordnet, gewidmet, oder bescheiden, des Dom-Capituls Disposition lediglich heimgeben.

20.) Von Vereydung der Lehn-Leute und Unterthanen, auch Annehmung und gleichmäßiger Verpflichtung derer Stiffts-Bedienten.

Ferner wollen wir mit Vereydung derer Stifftischen Lehn-Leute und Unterthanen es dermassen halten, wie unsere Vorfahren gethan und Herkommens auch keine Räthe, Cantzler, Commissarien, Haupt- oder Amtleute auff einigem Amt, Schloß oder Hoffe, er sey denn wesentlich im Stiffte gesessen und auff 300. fl. werth bemannlehnet, ingleichen keine Rechnungs Beambte, ehe sie einen ihren Einnahmen gemässen Vorstand bestellet, ordnen, oder einsetzen, ohne Vorwissen und vorhergehende Einwilligung des Dom-Capituls, und daß zuvor dieselben, wie auch alle übrige Stifftische Regierungs-Cammer-Consistorial-Forst oder andere Bediente wie die immer Nahmen haben mögen, gedachtem Dom-Capitul gebührliche Eyde und Pflicht leisten, und hierüber einen besondern Revers nach der hergebrachten und bey denen Expeditionibus befindlichen Notuln unter ihrer Hand und Siegel dem Dom-Capitel ausstellen: Daß Sie nemlich dasselbige samt seinen membris vor des Stiffts Dom-Herrn und Capitul respectiren und halten, demselben, zu Erlangung seiner Geistlichen Intraden und Zinsen alle Förderung erweisen, und resp. darzu schleunig, und ohne Entgeld verhelffen, auch auff unsern Todes-Fall (den der Göttlichen Direction wir lediglich anheim geben) oder gebührliche ordentliche Resignation so wohl, wenn wir sonsten der Administration durch Fälle, die uns hierzu ihrer Beschaffenheit nach von selbst unfähig machten, ferner nicht vorseyn könten, das anbefohlne Schloß-Hauß, Ambt oder Dienst dem Dom-Capitul zu guthe verwalten, oder verwahren, und sich an dasselbe halten, biß so lange sie, inhalts der verglichenen perpetuirlichen Postulation an einen andern Bischoff und Stiffts-Herrn aus unsern Männlichen Leibes-Erben verwiesen; Allermassen denn auch bey einer jeden Expedition, welcher der Rath und Diener, so zu verpflichten ist, angehöret, und diesem nach entweder nach Gelegenheit bey uns selbst oder in der geheimten Cantzley, Stiffts-Regierung, Stifftischen Cammer oder Consistorio, die Eydes-Leistung geschehen, solche dem Dom-Capitul jedesmahl zu rechter Zeit vorhero angezeiget und ohne Beyseyn einer oder mehr Personen ihres Mittels, der oder die nebst dem Syndico zu solchen Verpflichtungen abzuordnen, nicht erfolgen, auch der Revers bey dem Actu der Verpflichtung, alsobald denen des Capituls halber abgeschickten Personen vollzogen, ausgeantworttet und, bey unvermutheter Verbleibung dessen allen, er vor nicht bestellet gehalten werden soll, massen wir uns selbst, aus eigenen Bewegnüs, dahin erklähren.

Auch sollen die Ambtleuthe und Schösser niemand behausen, oder beherbergen, der den jedesmahligen Churfürsten zu Sachsen, uns dem Postulato, und insgemein dem Hause Sachsen auch dem Stiffte verdächtig zugegen und zuwieder ist.

21.) Von denen Freyheiten des Capituls und Kirchen-Personen.

Wir wollen auch obbemeldtes Dom-Capitul und alle andere Kirchen-Personen bey ihren und der Kirchen Kleinodien, Zinsen, Gerichten, habenden Prælaturen, Canonicaten, Emancipationen, Divisionen der Obedientien, Item Provisionen, Collationen, Electionen, Præsentationen, und Institutionen, Resignationen und Permutationen, Vicarien und andern Lehnen, auch allen ihren und ihrer Unterthanen Gerechtigkeiten, Privilegien, Immunitæten und Freyheiten erhalten und bleiben lassen.

22.) Capituls-Personen sollen ungeschmälert bleiben.

Ingleichen wollen wir alles Ernstes daran seyn, daß mehr gedachtes Dom Capitul, die Kirchen-Personen, auch Diener, mit Schmach oder einigen Injurien nicht beleidiget werden sollen, in dem gnädigen Zutrauen, daß sie auch ihres Orths sich gebührlichen verhalten, massen denn auch, nachdem gedachtes Dom-Capitul gegen unsere Regierung nach Gelegenheit jetziger Zeit

Zeit die alte Titulatur erhöhet, wir gnädigst verfügen wollen, daß von dieser dem Dom-Capitul in denen Fällen darinnen der Convenienz nach an dasselbe in ihren Nahmen zu schreiben unvermeidlich der Titul in derjenigen Würdigkeit, als man sich in denen Conferenzen verglichen und es ad Protocollum gebracht, vice versa hinführo gegeben, sonst aber durchgehends der alte Stylus beybehalten, und da an das Capitul per Rescriptum etwas zu bringen, außerhalb der anhängigen Process-Sachen solches von uns immediate resolviret und eigenhändig unterschrieben, so wohl wenn ichtwas in das Stifft durch Patente kund zu machen dasselbe an das Dom-Capitul zwar durch gewöhnlichen Umlauff gebracht, darbey aber die Worte mit exprimiret werden sollen: Wegen ihrer Dörffer und Unterthanen.

So viel auch hiernechst den Rang des Dom-Probsts, Dechants, der Stiffts-Räthe, Prælaten und übriger Capitularen betrifft, so wollen wir über das am 21. Novembr. 1691. ertheilte Decret beständig halten und darwieder nichts verhängen, noch jemands beschweren lassen; Und nachdem auch bey Concurrenz desjenigen Capitularis, welcher die Prælaturam Scholastriæ über sich hat, und des Stiffts Superintendenten, der Præcedenz halber einiger Auffenthalt sich hervorgethan, so wollen wir veranstalten, daß der jedesmahlige Scholasticus vor den Stiffts-Superintendenten, wie sich auch sonsten in andern Fällen, wenn mit diesem ein Capitularis concurriret, nach obangezogenen Decret billich gebühret, den Vorzug ohne weitern Disputat und Eintrag haben solle, wie wir uns denn auch wegen der zum Dom-Capitul gehörigen Bedienten ebenfalls eines gewissen gnädigst zu erklähren bedacht seyn werden.

23.) Von der Dom-Freyheit und Gerichten des Dom-Capituls.

Den Dom und dessen Freyheit, wie die von Alters her gestanden und geübet worden, wollen wir im alten Stande und Wesen ohne neue Einführung oder Beschwerung bleiben, deßgleichen auch dem Capitul an ihren auff besagter Freyheit habenden Ober- und Nieder-Gerichten, welcher sie denn in denen Häusern und Höffen derer Prælaten Dom-Herren, Vicarien und anderer Freyheits Unterthanen, so weit sich die Dom-Freyheit erstrecket, niederwerts biß an das Creutze und ferner hienab, vermöge weyl. Bischoff Sigismundi Anno 1535. Montags nach Jacobi auffgerichteten Vertrag, in der Dom-Beckerey, Cämmerey und Pfarre zu St. Maximi hinauswerts aber biß auff den Dom, ausgeschlossen das vor dem Schloß-Thore biß zu der Ecken des so genannten Marstalles und dem gegenüber mit breiten Steinen gepflasterten Kirchen-Wege befindlichen Platzes und deren Höffe, darinnen uns die Gerichte vererbet worden, und denn sofort biß an das so genannte Königs-Thor, da man nach St. Peters-Kloster gehet, zu halben Wege hergebracht, deßgleichen die sie sonst auff dem Lande, in ihren Dorffern, Fluhren und anderswo bißanhero gehabt und gebrauchet, weder durch uns oder andere einigen Einhalt oder Gewalt thun oder thun lassen, jedoch daß sie es vor ihre Personen, auch hiermit anders nicht, denn wie es hergebracht, halten, und uns zu anderm Einsehen nicht Ursach geben, wie wir dann, zu Verhütung aller Confusion dahin gnädigst bedacht seyn werden, daß des Dom-Capituls Gerichts-Gräntzen ehest gebührend bezogen, auch richtig bemarcket und vermahlet werden mögen, Es sollen auch die Unterthanen des Capituls die auff der Dom-Freyheit wohnen, alle denen Bürgern in der Stadt Merseburg zukommende Privilegia und Freyheiten, auch, ausser dem Brau-Wesen, allerley Nahrung wie Rechtsbeständig hergebracht, oder sonst in denen alten Recessen enthalten, zu geniessen und zu treiben befugt seyn, iedoch ohne dieselbe mit einigen Abgaben, oder andern Beschwerungen wieder ihre alte Befugnüße deshalben zu belegen.

24.) Von dem foro derer Capitularen und Capituls-Personen.

Da sichs auch zutrüge, daß das gantze Capitul belanget würde, wollen wir unserer Regierung hiermit auffgetragen haben, in solchen Fällen alles mit Concurrenz derer Stiffts-Räthe, welche das Capitul, quoad ejusmodi Actus ihrer daselbst habenden Pflichten erlassen, vorzunehmen, die Acta nach rechtlichen Erkäntnüß in die Collegia dieser Lande zu verschicken, und die Publication der eingeholten Urthel gleichwie der gantzen übrigen Expedition in unsern Nahmen zu verrichten, anlangende aber die Verordnungen so die Chor-Personen, deren bey der Kirche habende Verrichtungen, Disciplin und andere ad Officium gehörige Sachen betreffen, das Capitul mit zu ziehen, immassen in solchen Fällen, es bey des Capituls Verordnungen lediglich sein Bewenden hat, und darwieder kein remedium suspensivum zu gestatten, wofern auch wir, oder jemand anders den Dom-Probst, Dechant, Dom-Herren, oder andere dem Capitul verwandte Geistliche Personen, in etwas zu belangen hätten, so soll solches nirgend anders, denn vor dem Dom-Capitul als foro competente & privilegiato im Fall die verklagte Person ihr Domicilium alhier oder unter des Capituls Gerichten hat geschehen; Wir wollen auch gegen die Prælaten, Dom-Herren und andern der Stiffts-Kirchen Personen und derselben Bedienten und Gesinde einige Gerichtsbarkeit anders, denn in denen alten Capitulationibus enthalten, uns nicht gebrauchen, wie denn in Zukunfft dießfalls keine Klage oder Beschwerung wieder einige Capitularen, wenn sie gleich in anderer Bedienung stehen, oder mit liegenden

Gründen im Stiffte an gesessen, es wäre denn dieserwegen Actio realis oder feudalis vorhanden, von unser Regierung oder sonsten angenommen, sondern Kläger damit sofort an das Dom-Capitul gewiesen, und wo bereits die Litispendenz vorhanden was ergangen dennoch dem Dom-Capitul originaliter ausgeantwortet und die Sachen an dasselbe remittiret, von diesen aber der Justiz und denen Landes-Gesetzen gemäß, allenthalben gebührend, und nach dem Stunde, worinnen der Process bey der Regierung biß dahin gewesen, ferner verfahren werden soll, und sind in allen Fällen, da die Citationes statt haben, solche durch das Dom-Capitul jedoch ohne subsidiarische Requisition vorzunehmen, welches ebener massen in Zeugnüß-Sachen dergestalt zu beobachten, daß wenn vor unserer Regierung oder einem andern Collegio und Judicio, woselbst eine Sache allbereit anhängig, Zeugen abzuhören, so unter des Dom-Capituls Gerichten stehen, demselben im Fall ein Capitularis, oder ein Capituls-Verwandter und Bedienter zum Zeugen angegeben, die Articul zur Abhörung übersendet, die Capituls-Unterthanen aber nur wenn, wie gedacht, lis pendens bey der Regierung, vor dieselbe gestellet, sowohl die Executiones wieder dergleichen Personen anderer Gestalt nicht als durch das Dom-Capitul in das Vermögen so unter ihrer Gerichtsbarkeit sich befindet, vollstrecket werden sollen, immassen wir auch nicht wollen geschehen lassen, daß per modum Commissionis darwieder gehandelt werde und wenn vor denen Capituls-Gerichten eine Sache anhängig, so soll die Appellation an uns in unsere Regierung und so weiter zugelassen seyn, von denen Dom-Probstey-Gerichten aber die Provocationes erst ad Capitulum ergehen, und von dannen hernach weiter an uns und ferner gelangen.

25. Von der Securität derer Capitularen und deren Verwandten.

Desgleichen wollen wir die Dom-Herren und Capituls-Verwandte unter keinerley Vorwandt, und insonderheit, ob wären dieselben in unserer oder anderer Bedienung (daferne sie nicht circa officia delinquiret) nicht überfallen, bestricken, fangen oder in andere Wege vergewaltigen lassen, sondern in dergleichen Sachen die Cognition lediglich dem Capitulo überlassen, es wäre denn, daß einer in Flagranti Crimine betreten würde, so soll er zwar deprehendiret, jedoch dem Capitul so fort zu fernern unnachbleiblichen Rechtmäßigen Verfahren wider ihn extradiret werden.

26. Von des Dom-Capituls Verpachten des Stiffts-Forwergen.

Da wir auch das Closter und des Stiffts Forwerge hinfürter verpachten würden, soll solches mit des Dom-Capituls Vorwissen geschehen, und da es ihrer Gelegenheit, selbige dem Dom-Capitul, und desselben einverleibten Personen von andern um einen billigen Pacht überlassen, und ihnen hiervon in Zeiten Nachricht ertheilet werden, doch daß sie gleich andern davon thun und geben, und sich mit Bezahlung der Pacht-Gelder und sonst allezeit richtig verhalten.

27. Von Collativis Obedientiis.

Desgleichen sollen und wollen wir die Collativas obedientias, als nehmlich Præposituram und Prælaturam S. Sixti und zu Sultzen, die Obedientien, Helpede, und Keuschberg, Lohe, Meydeberg, Zweymen, Vicariam Episcopi, Altare Ægidi in Capella Paganorum, S. Mariæ Magdalenæ, S. Johannis & Pauli und andere mehr, niemand anders denn denen Capitularen und Dom-Herren, und zwar auff vorhergehende gewöhnliche Intercession E. Dom-Capituls unweigerlich verleihen lassen, und zwar dergestalt, daß wann ein Dom-Herr eine Prælatur oder andere Collativam a Capitulo erhalten, selbiger auch vor der Confirmation, darum ein jedweder nach vorgehender Præsentation, gebührend anzuhalten hat, wenn sichs damit verziehen solte an Ausübung seines Officii und Geniessung aller davon herührenden Revenuen nicht soll gehindert werden.

28. Von Dom-Capituls Lehen und Zinsen auch deren Verschreibung.

So soll auch die Verordnung geschehen, daß zu jederzeit dem Dom-Probst, Dechant, Seniori und jeglichen Obedientiario, auch andern dem Dom-Capitul verwandten Geistlichen Personen, ihre Zehenden, Zinsen, Lehen-Gelder und übrige Gefälle aus dem Ambte Lützen, auch andern Orthen und Dörffern, wo sie das zu fordern haben, an guten tüchtigen Getreydig jährlich zu bestimter Zeit gereichet und gegeben, auff keinerley Weise geschmählert und unterschlagen, oder sonsten ihnen daran einiger Einhalt gethan, auch einem jeden Beamten daselbst, oder anderer Oerther solches zu thun in seiner Pflicht eingebunden, und nach Gelegenheit, bey Straffe der Säumigen Executorn, anbefohlen werden.

Und nachdem E. Dom-Capitul an seinen Lehnen und Zinß-Stücken dadurch mercklichen Abgang und Verlust eine Zeitlang empfunden, weil solche guten Theils unter anderwärtigen Gerichten im Stiffte gelegen, und ohne des Capituls Vorwissen, viemahl verkaufft, vertauscht und in die dritte vierdte Hand kommen, das Capitul aber, als welches solchergestalt nicht gewust, wo und bey wem es seiner Lehn und Zinsen sich zu erholen, per indirectum umb selbige gar gebracht worden; Alß soll E. Dom-Capitul die Käuffe und Veränderung seiner Lehn- und Zinß-Stücken, sie seyn im Stiffte gelegen, wo sie wollen, hinführo als Lehn- und Zinß-Herren selbst durch Ausfertigung eines gewöhnlichen Approbation- und Agnition-Scheins gegen die ordentliche Gebühr ab- und zuzuschreiben, und ehe und bevor solches geschehen, der Judex rei sitæ die Resignation der Lehn zu registriren und die Gerichtliche Verschreibung und Confirmation über

über dergleichen Kauff-Tausch- und andere Contracte anders, als nach vorhergehender des Lehn- und Zinß-Herrn oberwehnter Ab- und Zuschreibung auszufertigen, sich sub pœna nullitatis enthalten, solches auch vice versa mit unsern unter denen Dom-Capituls oder Dom-Probsten-Gerichten gelegenen Amts-Lehns- und Zinß-Stücken, und durchgehends im gantzen Stifft von denen Gerichts-Herren gegen jeden Zinß- und Lehen-Herrn, es also gleicher gestalt gehalten werden, allermassen diejenigen Beamten und Gerichts-Herren so wider diese gute Einrichtung handeln umb 10. Thl. bestraffet werden, und hiervon die eine Helffte uns, die andere aber dem Lehn-Herrn, als dem dadurch zugleich geschadet wird, zufallen soll.

29. Wahrender Verhelffung zu des Dom-Stiffts Intraden.

So wollen wir auch ferner das gantze Dom-Capitul und Clerisey schützen und handhaben, ihnen zu jederzeit zu ihren Lehnen, Zinsen und Præstationibus wie die Nahmen haben mögen, wieder die Säumigen ohne einige Expensen und Hülffs-Geld verhelffen lassen, und unter ernsten Pœn bey denen Gerichten in unserer Fürstlichen Regierung, auch bey denen Amts- und Stadt-Gerichten und Gerichts-Bedienten verschaffen, daß die Herren des Capituls und alle ihre Verwandte Kirchen-Personen in Gerichts- und Process-Sachen wieder das Herkommen vermöge dessen Sie ausser den Urtheils-Kosten und anderm bahren Verlag von allen Sportuln befreyet sind, nicht beschweret werden, wie sie dann auch, bey Eintheilung solcher ihrer Gefälle sowohl in Stiffts- als Erb-Landen bemeldte Freyheit von denen Regierungs-Amts- und Stadt-Gerichts-Expensen zugenießen, jedoch daß dieses alles, was obstehet, auff andere Sachen, so zu denen Geistlichen Güthern und Einkommen auch ihnen zustehenden Gerechtigkeiten nicht gehörig, nicht extendiret werde.

Wir wollen auch darob seyn, daß wenn E. Dom-Capitul über die geklagten Lehnen, Zinsen, Intraden und andere Præstationes gleich andern piis causis, als Kirchen, Schulen, Hospitalien und Wansenhauße, seine von geschwornen Leuthen gehaltene Regiester Gerichtlich induciret, und daraus in continenti fundatam Intentionem bescheiniget, der Judex, bey welchem in diesen Stifft die Sache anhängig wird, ohne Verstattunge einiger Weitläufftigkeit Gerichtliche Hülffe verordnen und keinen Process und rechtlich verfahren den Schuldner verstatten solle.

Gestalt dann auch und noch hierüber im Fall ein Beamter auff das erste Ansuchen die Hülffe nicht vollstrecken solte, E. Dom-Capitul zu desto bequehmerer Eintreibung derer ihrer und den ihrigen unstreitig zustehenden Zehenden, Lehn-Zinssen und andern Gefällen des Gerichts-Zwangs selbst, mit Zuziehung derer in unsern Stifftischen Aemtern bestellten Land-Knechten, auff vorhergehende Requisition sich zugebrauchen frey stehen soll.

30. Von fremden Bieren.

Nachdem auch das Dom-Capitul desselbigen Vicarien und einverleibte Personen, Naumburgisch oder andere fremde Biere vor sich selbst einzulegen, und denen Personen der Kirchen zu lassen befugt, so sollen Sie, die Capitularen, Vicarien, und Dom-Capituls-Verwandte nicht allein dabey ungeändert gelassen werden, sondern auch ferner Macht haben, in des Schlosses Brauhause, es werde dasselbe verleget wohin es wolle, zu ihrer Bedürffnüß zu brauen, und wollen wir darob seyn, daß das Brauhauß und Brau-Gefäß vom Küchen-Amte in guten Standt gebracht, und darbey ferner erhalten, auch niemand mit denen Brau-Kosten über die Gebühr beschweret werde.

31. Von Weinschanck.

Da auch einer oder mehr eigenen Weinwachs haben möchten, so solle demselben, was er vor sein Hauß nicht bedürffen würde, in Fassen oder Kandeln zu verkauffen frey und unbenommen seyn.

32. Vom Holtz-Marckte und Verkauff.

Wir wollen auch, ausser denen vor Alters üblichen Holtz-Märckten und gewöhnlichen Gehauigen, kein Holtz hauen oder ausserhalb des Stiffts verkauffen noch verschencken, es geschehe denn mit des Capituls Rath und Bewilligung, auch auff alles Holtz einen billigen Anschlag oder Tax machen und denen Capitularen, Stiffts- und Capituls-Bedienten, so wohl denen Stifftischen Unterthanen vor andern Fremden umb solchen Tax zu ihren eigenen Bedürffnüß den Vorzug lassen, auch ihnen in Zeiten Nachricht davon geben.

33. Von dem Sixtiner Holtze und andern Gehölzen, auch den Wild-Schäden.

Das Capitul soll auch Macht haben, des Sixtiner-Holtzes, welches nahe bey ihrem Holtze zu Dölzig gelegen, und daraus denen Canonicis zu St. Sixti jährlich ein gewisses gefolget wird, sich anzumassen, und hinförder, wie andere des Capituls Eigenthum zu Feuer-Holtze und ihrer Nothdurfft ihres Gefallens, ohne einige Hinderung, jedoch pfleglich zugebrauchen, und ihm daran sowohl an den Ober- als unterwuchse unter keinerley Prætext Einhalt geschehen, die sogenannten Mahl-Eichen aber, wenn die Windfällig würden, sollen zugleichen Theilen zwischen uns und dem Capitul getheilet, und hernach die Gräntzen des Holtzes durch eine andere Mahl-Eiche oder Grentzstein mit desselben Zuziehung wieder in Richtigkeit gesetzet werden, weil auch angebracht worden, daß sowohl unser eigenen, als vielen andern dem Capitul, Vasallen, und Unterthanen zustehenden Höltzern, Feldern und Wiesen durch die allzugrosse Menge des rothen und schwartzen Wildprets ein unwiederbringlicher Schade zugefüget wird, so wollen wir unnachbleibliche Verfügung thun, daß durch fleis-

siges Jagen und Pürschen dergleichen Schaden verhütet werden möge, es soll auch denen Unterthanen durch Hütung, Abtreibung, oder Verzäunung das Ihrige auff gebührliche Masse zu conserviren unverwehret seyn.

34.) Stiffts-Unterthanen bey dem ihrigen geschüget, und mit Neuligkeit verschonet bleiben.

Ferner wollen wir alle des Stiffts Unterthanen Geistliche und Weltliche bey ihren hergebrachten Gerechtigkeiten, Herrligkeiten und Freyheiten Friede und Einigkeit erhalten, schützen und handhaben, und mit keiner Neuigkeit noch einiger Exaction oder Aufflage, ohne des Dom-Capituls und Stiffts-Stände Bewilligung beschweren; Es soll auch bey Marchen und Standt-Bequartierungen unser bestalter Stiffts Commissarius jederzeit dem Dom-Capitul es zeitlich wissen lassen, damit selbiges, soviel ihre Capituls-Dörffer betrifft, mit behöriger Concurrenz durch einen Deputirten, wegen Gleichheit und richtiger Abtheilung, vigiliren könne, wie denn auch besagter Commissarius auff alle billige Erinnerungen Reflexion zu machen schuldig seyn soll.

35.) In wichtigen des Stiffts Angelegenheiten soll ohne des Capituls Einwilligung nichts abgehandelt werden.

Dann wollen wir in wichtigen Sachen das Stifft und die Alternation, dessen Rechte, Herkommen und Verfassung betreffen, ohne des gemeinen Capituls Vorwissen und Bewilligung, nichts schliessen, dergleichen Sachen auch anders nicht, als bey einem ordentlichen oder dazu insonderheit ausgeschriebenen General-Capitul abhandeln lassen, nicht weniger, was die Stiffts-Stände bey Stiffts-Tägen und sonsten in Stifftischer Angelegenheit durch das Mittel des Dom-Capituls, dem alten Herkommen nach, bey welchen es noch ferner sein Bewenden hat, an uns bringen, gnädig annehmen, auch die Capitulares bey der ehemahls mit jenen gemachten Ordnung bleiben lassen, ingleichen sollen dem Capitul ihre gewöhnliche auff dem Schlosse befindliche Zimmer, jedesmahl so offt es bey Postulations- und Capitulations-Tractaten, Stiffts-Tägen oder in andern gemeinen des Stiffts Angelegenheiten versamlet, unweigerlich eröffnet und eingeräumet werden.

36.) Niedersetzung bey vorfallenden Irrungen.

Ob sichs auch zutrüge, daß, der obbeschriebenen Articul halben, in einem oder mehr, auch sonsten Mißverstand verfallen möchte, derhalben wir uns mit dem Dom-Capitul nicht vergleichen könten, so sollen zweene von unsern Räthen, und so viel aus ihrem Mittel von ihnen denominiret, niedergesetzet, von beyden Theilen auff den Fall ihrer ordentlichen Eydes Pflicht erlassen, und hingegen jedes Theil, zu Entscheidung der vorgefallenen Irrungen, absonderlich vereydet werden, bey deren Ausspruch es denn vollkömlich, remota omni Appellatione, billig verbleibet, im Fall aber sie sich eines gewissen Schlusses propter paritatem votorum nicht vereinigen können, so soll jedes Theil seine Befugnüsse kürtzlich vorstellen, und darüber rechtlich erkannt, auch es alsdenn bey zwey conformen Sententiis, ohne Gestattung eines Remedii Suspensivi, oder anderer Weiterung, iedoch daß vor Einholung des andern Urthels jedem Theile seiner vorigen Vorstellung noch mehrere Erläuterung beyzufügen unverwehret bleibe, gelassen werden.

37.) Von den übrigen benandten und unbenannten Rechten des Dom-Capituls.

Ferner soll das Dom-Capitul bey dem im Stifft Merseburg habenden Jure Collaturæ, an Orthen und Enden, wo sie es herbracht, ingleichen bey dem Zoll und Geleite, oder so genannten Wege-Gelde, Wagen, Laster-Bäncken in der Stadt Merseburg, Städte-Gelde und andern auff dem Dom hergebrachten Gerechtigkeiten, freyem Röhr-Wasser, Jurisdiction über beyde Dom-Custoden und deren Annehmung Fabricen und Gebäuden, ohne Eintrag und Irrung, gelassen, und weil, wegen Gebrauch des Röhr-Wassers in denen Curien und auff dem Dom sich grosser Mangel bißher ereignet, so soll demselben abhelffliche Masse gegeben, und absonderlich, zu Verhütung Feuers Gefahr, durch Anlegung eines Wasser-Schatzes gnugsame Sorgfalt angewendet werden.

Do auch ein Dom-Capitul und Clerisey durch alte Verträge, Gewohnheiten und Verordnung, oder Stifftung der Vorfahren und Bischoffe etwas weiter befugt und berechtiget davon in dieser Capitulation keine Meldung geschicht, sollen und wollen wir dasselbe jedoch so weit es der perpetuirlichen Postulation und dem was wir uns mit E. Dom-Capitul jetzo verglichen, nicht zuwieder läufft, stet, fest und unverbrüchlich halten, als wäre es alles von Wort zu Wort alhier ausdrücklich gemeldet.

38.) Von Resignation des Stiffts und dessen eignen Administration.

Da wir auch nach GOttes Willen mit Tode abgiengen, oder es sich zutrüge, daß wir aus obangeführten Ursachen das Stifft (dessen Regierung wir denn keinem andern weder in totum, noch in tantum einräumen wollen) abzutreten gehalten wären oder auch selbiges freywillig resignirten, und ferner in unserer Administration und Verwaltung zu haben nicht begehrten, so soll in alle Wege solche Cession und Abtretung anders nicht, als zu des Capituls Händen und freyen Wahl, jedoch alles nach Inhalt und Anleitung der offterwehnten perpetuirlichen Postulation gestellet werden.

39.) Von Stifftischen Alienationibus, Legato ad Fabricam und Anno gratiæ.

Es soll auch auff vorhergesetzte Resignation Todes- oder andere Fälle aus dem Stiffte nichts von Vorrath und andern Sachen, so von offterwehntem Stiffte herrühret, und nicht aus unsern Erb-Landen dahin geschaffet worden, abgeführet, noch hinweg genommen, sondern dasselbe dem Dom-Capitul und künfftig regierenden Herren, vermöge des hierüber jedenfalls von dem Dom-Capitul auffzurichten habenden Inventarii zusamt dem Stifftischen Taffel-Silber mit Verbesserung überantwortet werden, und dem Stiffte bleiben wir denn auch des guten Erbiethens, daß so wohl wir, als unsere künfftige Nachkommen am Stiffte des Dom-Capituls Fabricen, **Fünffhundert** fl. pro memoria legiren, und wegen des ihn gebührenden Anni gratiæ, zu Verhütung aller Weitläufftigkeit, das An. 1694. determinirte Quantum derer Drey Tausend fl. bey jeder Sedis Vacanz sofort nach überreichter Postulation aus der Stifftischen Cammer, nebst denen Trauer- und Auflösungs-Geldern ermeldten Dom-Capitul, krafft dieses Vergleichs, unweigerlich entrichtet werden sollen.

40.) Von Schutz und Handhabung des gesamten Stiffts, dessen Stände und Unterthanen.

Wir wollen auch das Stifft Merseburg E. Dom-Capitul und Kirchen Personen, Ritterschafft, Lande, Leuthe und Unterthanen samt ihren habenden Güthern und Gerechtigkeiten in treuen gnädigen Willen, Schutz und Schirm haben, und von ihnen nicht setzen, sondern festiglich ob ihnen halten und darob seyn, daß was wir gemeldtem Dom-Capitul hiermit verschrieben, demselben allenthalben festiglich soll nachgegangen und hiervon an jedes Collegium und Amt so viel diese Capitulation dasselbe angehet, beglaubter Abschrifftlicher Extract, wie er uns von dem Dom-Capitul überreichet werden möchte, von uns ertheilet, und einem jeden darüber zu halten, ernstlich eingebunden, und deshalber besondere Befehlige ausgefertiget werden, hergegen versehen wir uns gnädigst, es werden sich das Dom-Capitul, die Stiffts-Stände und sämtliche Unterthanen allerunterthaniger Gebühr gegen uns hinwiederumb zubezeigen wissen.

41.) Von Bestärckung der Capitulation.

Gereden und versprechen hierauff bey unsern Fürstl. Würden, Treuen und Glauben, daß wir dieser unserer Verschreibung und Capitulation in allen ihren Puncten, Clausuln und Articuln festiglich nachsetzen, darwieder nichts thun, vornehmen, noch uns in einigerley Wege darwieder behelffen sollen, sondern denselben allen Fürstl. gelebet und nachkommen, jedoch demjenigen, was dem Hause Sachßen an seinem Erb-Schutz, Recht und Gerechtigkeit zuständig unnachtheilig und unabbrüchig, wie wir denn dieselbe dem Hause Sachßen und dessen Nachkommen, so viel ihnen zustehen wird, hiermit vorbehalten haben wollen.

42.) Von der würckl. Eydes-Erlassung

Nachdem auch E. Dom-Capitul auff unser gnädigstes Gesinnen aus sonderlicher Affection und geschöpfften unterthänigsten guten Vertrauen und Zuversicht uns mit der sonst gebräuchlichen Eydes-Leistung, so in der Capituls Stube abzulegen, gutwillig verschonet; So haben wir dieses mit besondern Gnaden angenommen, und soll ihnen solches künfftig zu keiner Einführung oder præjudiz gereichen.

43.) Postulatio und Capitulatio soll der freyen Wahl unschädlich seyn.

Und bey der Postulation und Capitulation sollen und wollen wir E. Dom-Capitul schützen und handhaben, und soll dardurch dem Dom-Capitul an ihrer freyen künfftigen Wahl und habenden Gerechtigkeit, so weit solche der perpetuirlichen Postulation gemäß, kein Abbruch oder Einführung geschehen.

Alles treulich und ungefehrlich, dessen zu Uhrkund haben Wir unser grösser Insiegel an diesen Brieff wissentlich hängen lassen, und uns mit eigner Hand unterschrieben. Geben zu Merseburg am 4ten Julii nach Christi unsers lieben Herren und Seeligmachers Geburth im 1712ten Jahre.

Otto Erdmann von Dießkau.
(L. S.)

Christian August Hübner.
(L. S.)

V. Vom Hoch-Stifft Minden.

I.

Kaysers Ferdinandi III. Decretum Manutenentiæ **vor das Stifft Minden, wegen derjenigen Lehen-Stücke und Güter, so das Gräfl. Hollstein Schauenburgische Geschlecht von demselben zur Lehen getragen**, de Anno 1641.

DJe Römische Kayserliche auch zu Hungarn und Boheim Königliche Majestät, unser allergnädigster Herr, haben mit mehrem angehört und vernommen, was bey deroselben Ihre Fürstliche Gnaden, Herr **Franz Wilhelm**, Bischoff zu Osnabrugk, Minden und Verden, wegen derjenigen Lehen-Stücke und Güter, welche das Gräfliche Holstein Schauwenburgische Geschlecht von ermeldtem Stifft Minden zu Lehen getragen, und nach tödtlichem Abgang weyland Graff Ottens zu Holstein Schaumburg, als des letzten dieses Nahmens und Stammens sich wieder eröffnet, selbige auch von obgedachter Ihr Fürstlichen Gnaden, als Bischoffen des Stiffts Minden, durch dero Thumb-Capitul, noch mehrerm Einhalt darüber vorgebrachter Instrumenten apprehensæ possessionis wieder ergriffen und in nützlichen Besitz genommen worden, in Unterthänigkeit angebracht, und darbey um ein Kayserlich allergnädigstes Decretum manutenentiæ, auch nöthige Mandata gehorsamst angehalten und gebethen haben.

Wann dann obgedachtes Herrn Bischoffen

Fürſtl. Gn. bey demjenigen, ſo dieſelbe in Krafft vorgebrachter Lehnbrieff und Inſtrumenten in Beſitz erlangt, gegen allen Gewalt billig zu manuteniren, zuſchützen und Hand zu haben; Als haben derowegen allerhöchſtgedachte Kayſerliche Majeſtät das geberene Decretum Manutenentiæ gnädigſt bewilliget, und wollen, daß mehrgedachtes Herrn Biſchoffen Fürſtl. Gnaden bey obverſtandener ergrieffener Poſſeſſion deren dem Stifft Minden wieder eröffneter Lehenſtücke gehandhabt, und dargegen de facto keines wegs beſchweret noch angefochten werden ſollen, jedoch wollen allerhöchſtgedachte Kayſerl. Majeſtät weder der ausgangenen Kayſerl. Edictal-Citation, noch jemand andern hierdurch einigen Nachtheil nicht zugezogen haben. Signatum in Ihr Kayſerl. Maj. und des H. Reichs Stadt Regenſpurg unter Dero aufgedrucktem Secret-Inſiegel, den eilfften Octobris ſechszehen hundert ein und Vierzig.

V. Ferdinand Graff Kurtz.

(L. S.)

Johann Soldner, D. M. P.

VI. Vom Hoch-Stifft Naumburg.

I.

Bulla Pabſts Johannis XX. vermöge welcher er den Biſchöfflichen Sitz von Zeitz nach Naumburg transferiret, de anno 1029.

JOhannes Epiſcopus, Servus ſervorum Dei Ildevvardo EpiſcopoZiticenſ. Eccleſiæ perpetuam in Domino ſalutem. Si extraneis privatisque perſonis Apoſtolica ſuffragia ---- quanto elegantius agitur, ſi ſanctæ Eccleſiæ eis egenti impertiri promto animo ſtudeamus, lucri potiſſimum præmium apud conditorem omnium Deum in æthereis arcibus promereri credimus, quando loca ad meliorem procul dubio per nos fuerint ſtatum producta. Igitur quia filius noſter Chriſtianiſſimus Imperator CVNRADVS feruens hoc deſiderio petiit ſuis litteris ac nuntiis rogans ------ licentia, qua inconſulta aggredi tantum opus nolebat, liceret vobis & ſibi, cujus intuitu, prouidentia ac moderatione erat inuentum, Epiſcopatum Siticenſem ad honorem Sanctorum Apoſtolorum Petri & Pauli conſecratum in Nuenburgum, locum munitum & ab hoſte ſolito deprædari eum, remotum, transmutare, quem locum hæres cuiusdam Wichardi Ducis, cotidianam deſolationem illius & deprecationem dicti Imperatoris non ferens, ſanctæ Ercleſiæ Siticenſi perpetuo jure contulit, inclinati precibus -------- confratris noſtri H. Magdeburgenſis Archiepiſcopi & hæredum dicti Wichardi, videlicet Hermanni Marchionis & germani ſui ECCARDI conſilio omnium Epiſcoporum & Clericorum noſtrorum licentiam damus, ac inde transmutari, & in Numburgo extrui & in perpetuo manere Apoſtolica auctoritate vindicamus, & eundem locum cum omnibus pertinentiis ſanctæ Siticenſis Eccleſiæ ad honorem Sanctorum Apoſtolorum Petri & Pauli conſecratum omnibus rebus & poſſeſſionibus, quas modo habere videtur, & quæ in antea acquiſierit, vobis veſtrisque ſucceſſoribus in perpetuum confirmamus. Quod enim ſancti canones, cogente neceſſitate, non contradicunt, & quod ſæpe factum fuiſſe legimus, noſtris temporibus fieri non prohibemus. Si quis autem, quod non credimus, temerario auſu contra hoc noſtrum Apoſtolicum priuilegium venire, aut in quoquam infringere præſumpſerit, ſeu violator exſtiterit, ſciat, ſe auctoritate Dei omnipotentis & beati Petri Apoſtolorum principis, ac noſtra, anathematis vinculo eſſe innodatum, & a regno Dei alienatum, atque cum Juda traditore Domini noſtri Jeſu Chriſti ſocius ſit in inferno excommunicationique ſubjaceat, donec reſipiſcens ad ſatisfactionem & congruam emendationem redeat: qui vero pio intuitu curator & obſeruator huius noſtri Apoſtolici priuilegii extiterit, benedictionis gratiam vitamque æternam & ætherei regni gaudia a Domino percipere mereatur in ſecula ſeculorum, Amen.

Scriptum per manus Georgii Notarii regionarii atque ſcriniarii Sanctæ Apoſtolicæ ſedis in menſe Decemb. 10. Indictione XII.

Valete in Chriſto.

II.

Pabſts Gregorii IX. Confirmation der vorherſtehenden Bullæ Translationis, de Anno 1228.

GREGORIVS Epiſcopus, ſeruus ſeruorum Dei venerabili fratri Epiſcopo & dilectis filiis Capitulo de Nuemburch, ſalutem & Apoſtolicam benedictionem. Deſtinati ad nos ex parte veſtra dilecti filii L. Præpoſitus & A. Canonicus Eccleſiæ Veſtræ exhibitum nobis bonæ memoriæ Johannis P. P. Prædeceſſoris noſtri priuilegium in papyro conſcriptum cum

cum ex quadam parte foret nimia vetuſtate conſumtum, & alterius formæ ipſius littera, quam moderna, petierunt ſupplicirer innouari. Nos autem eodem priuilegio diligenter inſpecto, ne ius Eccleſiæ veſtræ deperire valeret, illud de verbo ad verbum, quatenus colligi potuit, duximus præſentibus adnotandum, tribuendo ei auctoritatem, quam Originale noſcitur habuiſſe, ac ſupplendo in dictionibus quibusdam ſyllabas quasdam & litteras, quæ conueniebant eisdem & fuiſſe præſumebantur in illis, maxime cum bonæ memoriæ Innocentii P. P. ſecundi, prædeceſſoris noſtri priuilegium nobis oſtenſum fidem fecerit ad ſupplementum huiusmodi in quibusdam dictionibus faciendum, propter quod cauſa diſcretionis ſyllabas ipſas & litteras mandavimus in hac pagina tonſis litteris exarari:

Sequitur bulla Johannis Papæ, XX. cui ſubjiciuntur ſequentia:

Nulli ergo omnino hominum liceat hanc paginam noſtræ annotationis & conceſſionis infringere, vel ei auſu temerario contravenire: Si quis autem hoc attentare præſumſerit, indignationem omnipotentis Dei & beatorum Petri & Pauli Apoſtolorum eius ſe nouerit incurſurum.

III.

Biſchoffs Theodorici zu Naumburg Brieff, vermöge deſſen er alle und jede, ſo ſeinem Stifft etwas geſchencket, ſeines und der ſeinen Gebets theilhafftig machet, de Anno 1249.

THeodoricus, Dei gratia, voluntate divina Nuenburgenſis Epiſcopus, M. (Meinherus) Præpoſitus, H. (Heinricus) Decanus totumque eiusdem Eccleſiæ Capitulum cunctis utriusque ſexus tum Prælatis tum plebanis, tum Vicariis, tum omnis conditionis fidelibus ſalutem & dilectionem in eo qui eſt vera ſalus omnium. Quia bona bonorum initia meliore ſemper ſunt fine conſideranda, propter hoc uniuerſalitati fidelium mandamus quod nos communicato & communi fratrum noſtrorum, videlicet Nuenburg. Eccleſiæ conſilio in ſalutem omnium veſtrum, tam mortuorum quam viuorum, ad hoc decretum concordamus, vt, quemadmodum primi Eccleſiæ noſtræ fundatores, quorum nomina ſunt hæc, Hermannus Marchio, Regelyndis Marchioniſſa, Eccehardus Marchio, Vta Marchioniſſa: Syzzo Comes: Wilhelmus Comes, Gepa Comitiſſa; Berchta Comitiſſa, Theodor. Comes; Cerburch Comitiſſa: qui pro prima fundatione maximum apud Deum meritum & indulgentiam peccatorum ſuorum promeruerunt: ſic certum eſt poſteros per largitionem Eleemoſynarum ſuarum in ædificatione monaſterii promeruiſſe ſemper & promereri. Nos ergo conſummationem totius operis imponere cupientes, tam mortuos, quam viuos, qui nobis ſuas largiti ſunt eleemoſynas, & largiuntur in generalem fraternitatis ſocietatem & orationum participationem ab hoc die & deinceps fideliter ſuſcipimus commendatos. Datum Nuenburch Anno gratiæ Domini M. CC. quadrageſimo nono Pontificatus noſtri anno quinto.

IV.

Derer Vögte von Plauen, Heinrichs des Aeltern und Heinrichs ſeines Sohnes Verſchreibung gegen Biſchoff Heinrichen zu Naumburg und ſein Dom-Capitul, daß ſie ihnen Schutz und Beyſtand leiſten wollen, de Anno 1333.

WIr Heinrich der ältere, Vogt von Plauen den man nennet den Langen, und Heinrich vnſer Sun, der elteſte, Bekennen öffentlich an dieſen gegenwärtigen Brieffe, daß wir gelobt haben, undt geloben, bey unſern Treuen, an eines Eydes-Stadt, für uns und unſere Erben, dem erſamen Herrn, vnſerm Herrn Biſchoff Heinrichen zu Numburgk, und ſeinem Gottes-Hauße, das wir im Schulden beholffen ſin getreulich, gein allermänniglich der In, oder ſein vorgenant Gotzhauß verterben wolte, mit aller Macht, on Argeliſt. Auch geloben wir bey unſern Treuen, an eynes Eydes ſtatt, dem vorgenannten unſern Herrn, daß wir keinen Lantvoide geſchweren noch geloben ſchullen, es euser den na unſers vorgenannten Herren Willen als Gut. Als der vnſer eintrechtigl. Auch gelobe wir an eins Eydesſtatt, bey unſern Treuen, daß wir nu und immer dieweil wir leben, mit alle unſer Macht ſo wir beſte mügen, an Argeliſt, gein allermänniglich, der unſern vorgenannten Herrn Biſchoff Heinriche, oder ſein Gotz-Hauß verterben zu Vnrechte wil, ſchullen und wollen Ihm beholffen ſeyn, auf unſern Schaden und uf unſer Koſt, vzzerhalb Seinen und ſeines Gotzhaußes Beſten. Bedarffte er aber unſer Leute in ſeines Gotzhaußes Veſten, ſo ſchul Sy unſer vorgenandte Herr bekoſten, an Brote, Biere Küchenſpeiße, Vuter, und Huſſchlage, den Schaden ſchullen wir ſelber tragen. Wer die Koſt treit in ſeinen Veſten, der ſchol dy Koſt von dem Gedinge, daß zu der Zeit gevellet, zuvor usnehmen und was da übrig iſt. Ab man ſuſt auch andern Wirungen nehme, den ſchol man teilen, nach der Manzahl gewapneter Leute, die Helme haben. Wer auch daß wir oder unſere Erben keiner

keiner mitt unsern selbes Liebe stritte, vnd Virungen nehmen angefangen, So schulle wir den besten Gevangen vsziehen, der vns an der Schatzunge gleich were, wer er besser, des soll an die gemeyne Manzahl gen, als vorbeschrieben ist. Wer dergleich da nicht, so schulle wir nach deme den Besten nehmen. Auch gelobe wir, wenn die Strengen Ritter, Herr Hermann von Drutschein, und Herr Ludwig von Sylewitz sprechen, uf Iren Eyd, daß wir unsern vorgenannten Herren billig helffen, so schulle wir ihm zu Hand helffen, ohne Wiederredte, als vorgeschrieben stet. Gienge auch der vorgenanten Ritter einer abe, das GOtt nicht wolle, So schulle wyr eynen andern aus des Gottshausses gesessen Mannen kiesen, der uns bey seinen Eyde als vorgeschrieben ist, um Hülffe geheissen mag, gleicherweise, als genen, der abgangen ist. An alle diesen Gelübden ziben wir, und nehmen vs das Reich, da es selber antritt, an Argelist, vnd unsern Herren den Künig von Bewen. Diese vorgeschriebene Vede habe wir gelobt, und geloben zu getreuer Handt, vnsers vorgenandten Herrn, den Erbaren Leuthen, Herrn Ernfriede, den Tumprobste, vndt Herrn Ulrichе dem Techant, vnd dem Capitul zu Numburgk, vnd dem vorgenandten Rittern, Herrn Herman von Drutschein, vndt Herrn Ludwige von Sylewitz stete undt gantz zu haltene, an Argelist. Auch gelobe wir der vorgenandten Thum-Herrn und Rittern zu getrewer Handt des Capituls zu Numburgk ab vnser vorgenandter Herr Bischoff Heinrich von Numburgk abegienge, das GOtt nicht wolle, daß wir in allen den vorgenandten Gelübden gein dem Capitel zu Numburgk sten schullen, dyweil das Capitul des Gotzhaußes vest in gewaldeke ist, gelicher wiese als gein vnserm vorgenandten Herrn, als lange bis ein andrer eintirchtig bestetigten Bischoff in demselben Gotzhuß wirt, Vngetry denne deme vnd vns, so grif wir vf dieselben Gelübde, als vorgeschrieben ist. Alle die vorgeschrieben Vede gantz und stete zu halten, haben mit gelobt getrewlich vnsere getrewen Rittere Heinrich von Machneitz undt Cuntze von Milyn, undt zu eymer Uhrkundt aller der vorgenandten Vede seynd vnsere Insiegele an diesen Brieff gehanget. Der ist gegeben nach Gotis Geburte tusend jar, drew hundert jar, in dem dri und dritzigsten jare an vnßer Vrowen Abnde als Sy geboren wart.

(Sigillum Henrici Senioris de Plavve.)

(Sigillum Heinrici Junioris de Plavve.)

Nota. Das Original ist in Naumburgischen Archiv. Sub Num. 4. zu finden und war das Siegel gantz unversehrt: Ein Schild darinnen ein auffgereckter und auff zwey Beinen stehender gekrönter Löwe zu sehen.

V.

Heinrich Reuffens, Vogts von Plauen, Verschreibung gegen Bischoff Heinrichen zu Naumburg und sein Dom-Capitul, daß er ihnen Schutz und Beystand leisten wolle, de Anno 1333.

WIr Heinrich Voit von Plawen, Reutze genandt, bekennen öffentlich an diesen geinwertigen Brive, daß wir gelobt haben, und globen by vnsern Ehren an eynes Eydes Stat, vor vns, und vor vnsere Erben, dem ersamen Herren, unsern Herren Bischoff Heinrichen von Numburgk, vnd seinem Gotzhus, daß wir Im sullen beholffen seyn in diesen geinwertigen Lant-Vride, dieweil er werth, nach allen den Gesetzen, als der Brif deselben Lant-Brides hat, getrewlich gein alleymänniglich, der In oder sein vorgenandt Gotzhuß verterben wölde, mitt aller Macht an Argelist. Auch globe wir bi vnsern Trewen an eynes Eydes stat, dem vorgenandten vnsern Herren, daß wir vurbaß mer wenne disser Lant-Vride, der itzunt stet, vsget, nimmer keynen Lant-Vride geschwern noch geloben schullen, es ensei denne vnsers vorgenandten Herren Wille, als gut. Als der vnse eintrechtiglich. Auch gelobe wir, an eynes Eydes stadt, bi vnsern Trewen, daß wir nu und ymmer mehr diewil wir leben, mitt aller vnser Macht, so wir Beste mügen, an Argelist, gein allermänniglich der unsern vorgenandten Herrn Bischoff Heinrichе von Numburg, oder sin Gotzhuß zu unrecht verterben will, schullen und wollen Im behülfflich sin, vf vnsern Schaden vndt vnse Kost vßerhalb sinnen vnd sines Gotzhus Vesten. Bedörffte er aber vnser Lüte, in sines Gotzhuses Vesten, so sal sie vnse vorgenandte Herrn bekosten an Brott, Biere, Küchenspeiße Vuter vnd Hufschlag, den Schaden sullen wir selbe tragen. Wer die Kost treit in seinen Vesten, der sol di Kost von dem Gedinge, daß zu der Zeit gevellet, zu vort vsnehmen, und was des übrigen ist, vnd ob mann sust auch andern Vrumen nimmet, das sal man teylen nach der Manzahl gewapneter Leute, die Helme haben. Wer auch das wir oder vnsere Erben keiner mitt vnses selbes Leibe stritten vnd Vrumen angevangen nehmen. So sulle wir den Besten gevangen vsziehen, der vns an der Schatzunge gleich were. Wer er besser, das soll an die gemeine Manzahl gen, als vorgeschrieben ist. Wer der glichе da nicht, so sulle wir nach dem den Besten nehmen. Auch globe wir: Wenne die Gestrengen Ritter Hermann von Drutschin vndt Herr Ludewig von Sylewitz sprechen vff Iren Eyt, daß wir vnsern vorgenand-

nandten Herrn billichen helffen, so sulle wir im zu Hand helffen an wieder Rede, als vorgeschrieben ist. Gienge auch der vorgenandten Ritter einer ab, das GOtt nicht en wolle, So sulle wir vs des Gotzhuß gesessenen Mannen kiesen, der uns bi sinen Eyde als vorgeschrieben ist, üm Hülffe geheisen mag, gliches Wis, als jener der abgangen ist. An allen diesen Gelübden zihen wir, und nehmen vs das Richt, da es selber antritt, an Argelist. Vndt vnsern Schweher Graffen Friedrich von Orlamünde. Diese vorgeschriebene Vede habe wir globt, vndt globen zu getreuer Handt unsers vorgenannten Herren, der erbaren Lüten, Herrn Ernfriede dem Tumprobste, und Herrn Ulrichen dem Techant zu Numburgk und den vorgenanten Rittern Hrn. Herman von Drutschein und Herrn Ludewigen von Sylewitz, stete und gantz zu haldene, an Argelist. Auch globe wir denn vorgenandten Thum-Herrn und Rittern zu Getreuer Handt, des Capituls zu Numburgk, ab vnse vorgenandte Herrn von Numburgk abgienge, daß GOtt nicht wolle, daß wir in allen dehn vorgenandten Glübden gein dem Capitul zu Numburg stehn sullen, die wil des Capitul des Gotzhuses Vesten gewaltig ist, glicher Wiese, als gein unsern vorgenanten Herrn, als lange bis ein ander einträchtig bestetiget Bischoff in demselben Gotzhus wird. Vugeten denne, dem vns vnd vns. So grife wir uf dieselbe Glübde, als vorgeschrieben ist. Vnd zu eyme Urkunde aller der vorgenandten Vede ist vnse Insiegel von vnsen wegen vnd von vnser Ritter wegen Thühmen von Hermansgrün, vndt Gerichts von Eychet, di di vorgeschriebene Vede mit uns gelobt haben, in guten Trewen ahn Argelist stet und gantz zu haldene an diesen Brief gehangen. Der ist gegeben nach GOtes Geburt tusend jar drihundert jar, in dem dri und drißigesten Jahre an vnser Vramen Abende, als Si wort gebohren.

(L. S.)

VI.

Des Postulirten Administratoris Hertzog Moritzens zu Sachsen Naumburg Revers, so er Churfürst Johann Georgen dem II. zu Sachsen, wegen der über das Stifft Naumburg am Kayserlichen Hofe gesuchten Reichs-Lehen gegeben, de Anno 1659.

VOn GOttes Genaden, Wir Moritz Hertzog zu Sachsen, Jülich, Cleve und Berg etc. Postulirter Administrator des Stiffts Naumburg, Landgraff in Thüringen, und Marggraff zu Meissen auch Ober- und Nieder-Lausitz, Graff zu der Marck und Ravensberg, Herr zu Ravenstein, wie auch der Balley Thüringen Statthalter, hiermit vor uns und künfftige Successores an ietzgemeldten Stifft, uhrkunden und bekennen: Demnach wir von dem Probst, Dechant, Seniorn und gantzen Capitels Gemeine zum Administrator des Stiffts Naumburg ordentlich postuliret und erfordert worden, wir uns auch desselben angemasset, und unter andern deswegen die Reichs-Lehen am Kayserlichen Hofe zu suchen über uns genommen, der Durchl. Hochgebohrne Fürst, Herr Johann George der II. Hertzog zu Sachsen, Jülich, Cleve und Berg, des Heil. Römischen Reichs Ertz-Marschall und Churfürst, Landgraf in Thüringen, Marggraff zu Meissen, auch Ober- und Nieder-Laußnitz, Burggraff zu Magdeburg, Graff zu der Marck und Ravensberg, Herr zu Ravenstein, unser Hochgeehrter, freundlich geliebter Herr Bruder und Gevatter aber solches, weil dieses Stifft in Sr. Lbd. Territorio geleben, ehe sie wegen deroselben auf diesem unsern Stiffte habenden Rechten und Gerechtigkeiten genugsam versichert gewesen, Ihrer Lbd. an deroselben auf unserm Stifft Naumburg habenden Juribus Rechten und Gerechtigkeiten einigen Eintrag zuthun; als versprechen wir hiemit und Krafft dieses vor uns und unsere Nachkommen am Stiffte, daß dieses Lehens Suchung bloß zu unserer und des Stiffts Sicherheit geschehen, keines Weges aber zu Abbruch Ihrer des Herren Churfürsten Lbd. und deroselben Chur-Hauses auf diesen unsern Stifft habenden und hergebrachten Rechten, Hoheiten und Befugnüssen und Gerechtigkeiten gereichen, sondern Hochgedachte S. Lbd. vielmehr bey dem Herkommen und allen Juribus, wie sie unsers Hochgeehrten Herrn Vaters und Gevaters, Churfürsten Johann Georg I. Gnaden, Christseel. Andenckens, und deroselben löblichen Vorfahren, als Churfürsten zu Sachsen gehabt und gebrauchet, unbeeinträchtiget verbleiben, und an dessen Exercitio weder von uns, noch unserm Dom-Capitel, noch iemands anders unsertwegen gehindert werden; wie es denn auch wegen der Appellationen, Haltung der Stiffts-Täge und der Stiffts Stände Bewilligungen, bey unsern Freund-Brüderlichen Vergleich vom 22. April. Anno 1657. und dem unter heutigen dato aufgerichteten Recess allenthalben verbleiben soll.

Zu Uhrkund haben wir uns eigenhändig unterschrieben u. unser Fürstl. Secret hieran hängen lassen, wollen uns auch äussersten Fleisses bemühen, unsers Dom-Capituls Einverwilligung hierüber auszuwürcken, und dieses Scheins in dem Lehn-Brief ausdrucklich gedencken zu lassen. So geschehen Dreßden den 23. Septembr. Anno 1659.

VII.

Formular der Hoch-Stifft Naumburgischen Erb-Huldigungs-Pflicht, wie solche den 27. Martii zu Zeitz und den 4. April. zu Naumburg beydes Anno 1682. abgeschworen worden.

IHr werdet gereden, geloben und schwören, daß den Hochwürdigsten und Durchläuchtigsten Fürsten und Herrn, Herrn Moritz Wilhelmen, Hertzogen zu Sachsen, Jülich, Cleve und Berg, postulirten Administratoren des Stiffts Naumburg Landgrafen in Thüringen, Marggrafen zu Meissen, auch Ober- und Nieder-Lausnitz, Gefürsteten Grafen zu Henneberg, Grafen zu der Marck und Ravensberg, Herrn zum Ravenstein, unserm gnädigsten Fürsten und Herrn ihr vor euren rechten Herrn und Oberhaupt erkennen, ehren und halten. Sr. Fürstliche Durchlauchtigkeit vermöge der aufgerichteten Capitulation zu allen Gebothen und Verbothen und mit aller Unterthänigkeit, Diensten, Renthen, Nutzungen und Gefallen und andern getreu, hold und gewärtig und gehorsam seyn, auch euch Seine Fürstliche Durchl. gnädigsten Befehls und sonsten an Niemand anders halten, Sr. Fürstlichen Durchlauchtigkeit und des Stiffes Naumburg Frommen, Ehre, Nutzen und Bestes getreulich werben u. fördern, Schaden und Gefahr aber warnen und wenden und nach eurem höchsten Vermögen und Verstande alles dasjenige thun, leisten, auch unterlassen sollet und wollet, was einem getreuen Unterthanen seinem Herrn und Oberhaupt zu thun oder zu lassen gebühret und obliget, an Seine Fürstliche Durchlauchtigkeit verordnete Stiffts-Regierung alhier euch halten, und derselben wie obstehet. an Ihrer Fürstlichen Durchlauchtigk. statt, schuldigen Gehorsam leisten. Und wann sichs begebe, daß Seine Fürstliche Durchlauchtigkeit das Stifft abtreten, oder (daß GOtt der Allmächtige lange verhüten wolle!) mit Tode abgehen und also nicht mehr regierender Herr seyn würde, daß ihr euch alsdann an Niemand anders, dann an E. Ehrwürdig Dom-Capitul zu Naumburg halten und demselbigen also wie obgemelt, getreu u. gewärtig seyn wollet, biß so lange ihr an einen andern Bischoff und regierenden Herrn, auch Ihrer Fürstlichen Durchlauchtigkeit Hochseeligen Herrn Vaters, weyland Hertzog Moritzens zu Sachsen Fürstlichen Durchl. Männliche Leibes-Erben nach Inhalt der abgehandelten perpetuirlichen und restringirten Postulation, und darauf in Anno 1678. getroffenen beständigen Capitulation gewiesen werdet.

Eyd.

Ich schwöre, daß ich solches alles, wie es itzo deutlich vorgelesen worden, stet fest, und unverbrüchlich halten und demselben getreulich nachleben will, ohne Gefährde, als mir Gott helffe durch Jesum Christum unsern HErrn Amen.

VIII.

Des Postulirten Administratoris Hertzogs Moritz Wilhelms zu Sachsen-Naumburg Revers, so er dem Dom-Capitul zu Naumburg, nach Veranlassung der perpetuirlichen Capitulation ertheilet, de Anno 1682.

VOn GOttes Gnaden Wir Moritz Wilhelm, Hertzog zu Sachsen, Jülich, Cleve und Berg, ꝛc. vor uns, unsere Erben und Nachkommen am Stifft, uhrkunden und bekennen: Als nach Christseeligsten Hintritt des weyland Hochwürdigst-Durchlauchtigsten Fürsten und Herrn, Herrn Moritzens, Hertzogen zu Sachsen, Jülich, Cleve und Berg, ꝛc. Postulirten Administratoris des Stiffts Naumburg, ꝛc. unsers Hochgeehrtesten Herrn Vaters Gnaden Christmildesten Andenckens, nach vorhergegangener ordentlicher Postulation, erwehntes Stifft Naumburg an uns kommen; Und dann in der von gedachtem Capitul zu Naumburg An. 1678. aufgerichteten perpetuirlichen Capitulation unter andern auch dieses enthalten: Daß jedweder von offt Hochgedachten unsers Hochseeligsten Herrn Vaters Gnaden descendirenden Fürstlichen Männlichen Leibes-Erben, welcher, vermöge der perpetuirlichen und restringirten Postulation, von Einem Dom-Capitul zu Naumburg zu einem Stiffts-Administratorn künfftig postuliret wird, bey seinen Fürstlichen Treuen und Glauben, nicht allein selbiger Capitulation in allen Clausuln und Puncten festiglich nachkommen, und darwieder nicht thun, oder jemand hierwieder etwas vorzunehmen, gestatten, sondern auch über diß von Erlangung des uf seine Person gerichteten Instrumenti Postulationis dem Dom-Capitul einen verbindlichen Revers unter seiner Hand und Fürstlichen Insigel auszuantworten schuldig seyn solle.

Demnach gereden und geloben wir bey unsern Fürstlichen Treuen und Glauben hiermit, daß wir obangezogener perpetuirlichen Capitulation in allen ihren Clausuln und Umständen iederzeit nachkommen sollen und wollen; Nicht weniger soll die uns von Einem Dom-Capitul gutwillig beschehene Erlassung der Eydes-Leistung, die wir sonst noch vor Empfahung des Instrumenti Postulationis in der Capituls-Stube persönlich zu præstiren gehabt hätten, Einem Capitul zu keiner Einführung noch einigem Præjudiz in Zukunfft gereichen.

Wir wollen auch zuforderst Ein Dom-Capitul zu Naumburg in passu dieser auff uns allem gehenden Postulation halber bey der Römischen Kayserlichen Majestät, dem gesammten Reich, dessen Ständen und männiglichen vertreten, vertheydigen, auch ohne Schäden und Kosten des Capituls solches verrichten; Ferner die rechte reine Evangelische Lehre, wie die in denen Prophetischen und Apostolischen Schrifften befindlich, in der ungeänderten Augspurgischen Confession und Christlichen Concordien-Buch erkläret und wiederhohlet ist, ohne Zulassung einiger anderer Religion, in diesem Stiffte erhalten, fortpflantzen und vertheydigen; Ingleichen daß einige Person, anderer Religion zugethan, sich dieses Stiffts Administration anmasse, und unterfange, nicht zugeben.

Reversiren und verpflichten uns diesem allem nach bey unsern Fürstl. Würden, Treuen und Glauben, daß wir deme insgesamt, was obstehet, also getreulich nachkommen, darwieder nicht handeln, noch denen unserigen, oder andern, darwieder zu handeln, gestatten wollen. Treulich, sonder Gefährde. Dessen zu Uhrkund haben wir unser Fürstliches Insiegel diesem Briefe vordrucken lassen, uns auch eigenhändig unterschrieben. Geschehen und gegeben Moritzburg an der Elster, anno 1682.

IX.

Des Dom-Capituls zu Naumburg Intimation der Sedis-Vacanz im Stifft Naumburg an die Stiffts-Unterthanen, de Anno 1717.

WIr Dom Probst, Dom Dechant, Senior und gesamtes Dom Capitul der Bischöfflichen hohen Stiffts Kirchen zu Naunburg, entbieten Euch allen und ieden des Stiffts Naumburg nach verzeichneten Lehn-Leuten und Unterthanen, denen von der Ritterschafft und Städten unsern freundlichen Gruß und geneigten Willen und werdet Ihr sämtlich und sonderlich leyder! zweifels ohne, vernommen haben, was gestalten unsers bißherigen Postulirten Herrn Administratoris Tit. Tit. Herrn Moritz Wilhelms, Hertzog zu Sachßen Fürstl. Durchl. die zeithero profitirte Evangelische Religion verlassen, und sich zu der Römischen Catholischen ohnlängst offentlich bekennet, auch solche Veränderung uns dem Dom-Capitul in Schrifften gnädigst notificiret; Allermassen aber Sr. Hoch-Fürstl. Durchl. bey dieser Bewandnüß vermöge klaren Inhalts des Westphälischen Friedens Schlusses Artic. V. §. 15. und denen Stifftischen Verfassungen nach, die Administration hiesigen Stiffts länger nicht behalten kan, sondern selbige so fort nach beschehener Mutation ipso jure verlohren, folglich sich eine Sedis-Vacanz begeben, und uns dem Dom Capitel die Interims-Administration dieses hohen Stiffts dadurch eröffnet worden deren wir uns auch biß zu bald GOtt gebe! glücklich erfolgender Postulation zu unterzeichnen denen Rechten, und der obliegenden Pflicht gemäß nicht entbrechen können; Alßo haben wir zuförderst der Nothdurfft zu seyn erachtet, Euch sämtlich und sonderlich diese von uns übernommene Sedis Vacanz hiermit und krafft dieses gebührend zu intimiren und euch zugleich Eurer uns geleisteten Erb Pflicht behörig zu erinnern. Inhalts derselben Sedevacante an Euch begehrende, Ihr wollet bey ietzigen Zustande und da ihr durch obgemeldte von des bißherigen Herrn Administratoris Fürstl. Durchl. geschehenen Religions Veränderung von Eurer bißher gehabten Pflicht, vermöge angezogenen Instrumenti Pacis liberiret werden, auch deren von uns hiermit und Krafft dieses nochmahls erlassen und loß gezehlet werdet, Euch an niemand anders denn an uns das Dom-Capitul halten, uns getreu und gewärtig seyn biß so lange Ihr von uns an einen andern Bischoff oder regierenden Stiffts Herren der abgehandelten perpetuirlichen Capitulation gemäß gewiesen werdet, Uns auch darauf den gewöhnlichen Handschlag, weñ wir selbigen verlangen und darzu einen gewissen Termin ansetzen werden, obliegender Gebühr nach, leisten. Dargegen wir erböthig seyn Uns Euer gebührlich anzunehmen und da Ihr bey uns etwas zusuchen, Euch, so viel an uns, mit Rath und Hülffe nicht zulassen sondern nach Mögligkeit gebührende Assistenz zu leisten und wird sich ein ieder, wer hierinnen verzeichnet, beschehener Insinuation halber, zu unterschreiben wissen. Zu Uhrkund haben Wir dieses Patent mit unserer Dom Kirchen Insiegel bekrafftiget. Gegeben Naunburg den 3. May 1717.

(L. S.)

X.

Hertzog Moritz Wilhelms zu Sachßen-Naumburg Protestation wieder die von dem Dom-Capitul zu Naumburg declarirte Sedis-Vacanz, de Anno 1717.

Von GOttes Gnaden Wir Moritz Wilhelm etc. W. V. H. R. L. A. und G.

NAchdem Uns äusserlich die Nachricht zugekommen, daß das in Abschrifft beyliegende Formular in der Dom Kirche zu Naunburg gestern nach gehaltener Früh Predigt abgelesen eine vermeintliche Sedis Vacanz bey unsern Stifft Naunburg intimiret, auch wir und unser Fürstliches Hauß in dem Kirchen Gebete übergangen worden; So haben wir nicht nur das ebenfals

in Copia befindliche Rescript zur Verwahrung unserer Jurium abgelassen, sondern begehren über dieses gnädigst ihr wollet, wenn etwas von nur besagtem Dom-Capitul in Ecclesiasticis und Politicis über Verhoffen einlauffen solte, Euch daran nicht kehren, oder das geringste darauf verfügen, vielmehr solches unverzüglich berichten, und an niemand als uns Postulirten Administratorn des Stiffts Naunburg alleine halten und unsern Gebot und Verbot, Eurer Obliegenheit und Pflicht nach fernerhin gehorsamst nachleben. An dem geschiehet und Wir datum Leipzig den 3. May 1717.

Moritz Wilhelm H. z. S.

Denen W. V. und H. unsern L. A. und G. zur Stiffts Regierung, auch Stiffts Consistorio verordneten Vice-Cantzler und Vice-Præsidenten Räthen und Assessorn zu Moritzburg an der Elster. etc.

Inserat.

Auch W. V. H. R. L. A. und G. begehren wir gnädigst Ihr wollet mittelst eines zufertigenden Umlauff Patents welches zur Durchsehung ein zuschicken unsern Stiffts-Ständen, Vasallen und Unterthanen intimiren daß sie sich unserer bekandter massen geschehenen Religions-Mutation ohngeachtet an niemand anders als uns Postulirten Administratorn dem sie alleine mit Eyd und Pflicht verwand ferner halten, auch von keinen andern wer der auch sey Gebot oder Verbot annehmen und hingegen versichert seyn sollen, daß wir einen ieden so wohl in Ecclesiasticis als Politicis, wie bißhero geschehen, so auch fernerhin unbeeinträchtiget conserviren werden, Datum ut in Rescripto den 3. May 1717.

Moritz Wilhelm, H. z. S.

W. V. G. A. und G. Wir haben mit sonderbaren Befremden ausserlich vernehmen müssen Waß massen Ihr gestern nach geendigter Früh Predigt nicht nur uns und Unser Fürstliches Hauß in dem Kirchen Gebet übergehen, sondern auch durch ein gewisses Formular solches abgelesen worden die geendigte Administration des Stiffts Naunburg in Ansehung beschehener Religions-Veränderung eine vermeinte Sedis-Vacanz übernommen und angetreten abkündigen, auch GOtt um glücklichen Fortgang vorhabender anderweitiger Postulation anruffen lassen: Nachdeme aber in der perpetuirlichen Capitulation keiner andern Sedis-Vacanz als wenn wir nach GOttes Willen, diese Zeitligkeit segnen, oder das Stifft resigniren würden, welches doch beydes nicht geschehen gedacht wird, zu deme bekant ist, daß Ihr auch in eigener Sache nicht helffen oder decidiren könnet; So wollen wie hierdurch unser habendes Recht und Befugniß an Unsern Stifft Naunburg protestando & reservando hierdurch auf das kräfftigste verwahren, aller intendirender Præjudiz feyerlichst widersprechen, auch zu Euch des gnädigsten Vertrauens leben daß Ihr das geschehene redressiren, hierunter in geringsten nichts weiter vornehmen, vielmehr aber Euch bey der unterm 19ten passato zugeschriebenen Declaration beruhigen werdet, mochten Wir Euch nicht bergen und verbleiben etc. Datum Leipzig den 3. May 1717.

An E. Ew. Dom-Capitul zu Naunburg.

XI.

Urkund, woraus zu ersehen, daß sich Hertzog Moritz Wilhelm zu Sachßen-Weyda des Tituls: Postulirter Administrator des Stiffts Naumburg, begeben, de Anno 1717.

Moritz Wilhelm, Hertzog zu Sachßen etc.
H. V. L. G.

NAchdem Wir mittelst eines mit des Königs von Polen Majestät, als Churfürst zu Sachsen getroffenen Tractats Unsere Regierung des Stiffts Naunburg abgetreten, und dahero gemeinet, Uns in Zukunfft nicht weiter Hochwürdiger, auch Postulirter Administrator des Stiffts Naunburg prædiciren zu lassen; So geben Wir Euch solches zu dem Ende hierdurch zu erkennen, damit ihr euch darnach achten möget. An dem geschicht unsere Meinung und Wir sind etc. Datum Moritzburg an der Elster, den 14. May 1717.

XII.

Formular der Hoch-Stifft Naumburgischen Lehens-Pflicht.

IHr werdet gereden geloben und schwören daß dem Hochwürdigsten Durchleuchtigsten Fürsten und Herrn, Herrn Moritz Wilhelmen, Postulirten Administratoren des Stiffts Naumburg, Hertzogen zu Sachsen, Jülich, Cleve und Berg, auch Engern und Westphalen, Landgrafen in Thüringen, Marggrafen zu Meissen auch Ober- und Nieder-Laußnitz, Gefürsteten Grafen zu Henneberg, Herrn zu Ravenstein ꝛc. ꝛc. unserm gnädigsten Fürsten und Herrn, ihr vor euren rechten Lehen-Herrn und Oberhaupt erkennen, ehren und halten, Sr. Fürstl. Durchl. vermöge der aufgerichteten Capitulation zu allen Gebothen und Verbothen und mit aller Unterthänigkeit, Diensten, Renthen, Nutzungen, Gefällen, und andern getreu, huld, gewärtig und

und gehorsam seyn, und auch Seiner Fürstlichen Durchl. gnädigsten Befehlches und sonsten an Niemand anders halten, auch nicht in dem Rath vielweniger bey der That seyn, da wieder Ihro Fürstl Durchl und des Stiffes Frommen gehandelt und gerathschlaget wird, Seiner Fürstl. Durchl. und des Stiffes Naumburg Frommen, Ehre, Nutz und Bestes getreulich werben und fordern, Schaden und Gefahr abwarnen, und wenden, auch eurem höchsten Vermögen und Verstande, insonderheit da ihr erführet, daß etwas Ihrer Furstl. Durchl. an Leib, Ehre, Würden, und Stande zugegen und Nachtheil, oder Ihrer Fürstlichen Durchlauchtigkeit Stiffte Naumburg zu Abbruch von jemanden wolte fürgenommen werden, solches derselben offenbahren, und dieß durch euch und die Eurigen treulich verhüten, auch vor eure selbst Persen wissentlich nichts vornehmen, das Ihrer Fürstlichen Durchl. und dero Stiffte zu Schaden oder Schmach kommen möchte, it. die Leben, so ihr von Ihrer Fürstlichen Durchlauchtigkeit und dero Stiffte habet, verdienen, und derselben so offt die Zufall kommt, wie Recht und gebührliche Folge, auch sonsten alles dasjenige thun, leisten, auch unterlassen sollet und wollet, was einem getreuen Leben-Mann und Unterthanen seinen Leben-Herrn und Oberhaupt zu thun oder zu lassen gebühret und obliget, an S. Fürstliche Durchlauchtigkeit verordnete Stiffts-Regierung alhier euch halten, und deroselben wie obstehet, an Ihrer Fürstlichen Durchlauchtigkeit statt, schuldigen Gehorsam leisten, und wann sichs begebe, daß Seine Fürstl. Durchlauchtigk. das Stifft abtreten, oder daß Gott der Allmächtige lange verhüten wolle! mit Tode abgehen, und also nicht mehr regierender Herr seyn würde, daß ihr euch alsdann an Niemand anders, dann an E. Ehrwürdig Dom-Capitul halten, und demselbigen also, wie obgemeldet, getreu und gewärtig seyn wollet, biß so lange ihr einen andern Bischoff und regierenden Herrn aus Ihr. Hoch-Fürstlichen Durchlauchtigkeit Hochseel. Herrn Vaters weyland Hertzog Moritzens zu Sachsen Fürstlichen Durchlauchtigkeit Mannlichen Leibes-Erben, nach Inhalt der abgehandelten perpetuirlichen und restringirten Postulation, und darauff in Anno 1678. getroffenen beständigen Capitulation gewiesen werdet.

Eyd.

Ich schwöre daß ich solches alles, wie ietzo deutlich vorgelesen worden, und ich zu thun angelobet habe, stet, fest, und unverbrüchlich halten und demselben getreulich nachleben soll und will, als mir GOtt helffe, durch JEsum Christum unsern HErrn.

VII. Vom Hoch-Stifft Verden.

I.

Nachricht von dem Anno 1630. am 8. May, im Hoch-Stifft Verden, durch Bischoff Franciscum Wilhelmum daselbst, gehaltenen Synodo, nebst beygefügter Verzeichnüß derer Bischöffe, auch Parochien und Kirchen des Hoch-Stiffts Verden.

MOtus bellici Germaniæ, quos rebellis Bohemica, non solum in rebus politicis, verum & præcipue in Ecclesiasticis totiusque religionis orthodoxæ, anno MDCXVIII. incepit, totam peragrasse Germaniam, undique, ab alienæ fidei tum internis tum externis hostibus, fomentis acceptis, nemo est qui ignoret. Et cum Catholici ubique, contra pacta Passavica pacemque Religionis, tot annis læderentur ac lacesserentur; dum omnino supprimi nollent, merito in sui defensionem justam conspirarunt, protectionemque Cæsaris, vigore constitutionum Imperii, implorarunt. Progressus illi exercitus Catholici ex historiis noti sunt. Anno itaque MDCXXIX., cum, Dei ductu, populi ad Visurgim etiam se dederent, Capitulum Verdensis Ecclesiæ, nemine compellente, in locum Friderici Holsatiæ Ducis, Daniæ Principis, & futuri Administratoris Verdensis, per tractatus pacis Lubecensis exautorati, ad æquitatem & rationem redeuntes vota sua in personam Domini Bartholdi Comitis de Königseck, ibidem Canonici Domicellaris, tum Coloniæ absentis, (quem, eum in finem, contra morem emancipatum in Capitulum suscepe-rant, ut eligi posset) vota sua direxerunt. Erat tum Decanus, aliique undecim Canonici acatholici, & tres cum dicto Comite Catholici. Electus, ut moris est, Papæ Urbano VIII. pro confirmatione, & Ferdinando II. Imperatori pro obtinendis Regalibus, præsentatus fuit. Sed, cum dicta electio multis laboraret vitiis, præterquam quod Sedes Apostolica, juxta concordata Germaniæ, præsinque in Imperio, jus sibi pro hac vice devolutum sustineret, Cæsarque illud negare non posset; literas recommendatitias dedit, ac illustrissimam suam Celsitudinem proposuit, una cum Osnabrugensi, eidem Verdensi præponendum. Placuit id Urbano VIII.; statimque bullas, XXVI. scilicet Mensis Januarii MDCXXX. expediri mandavit.

davit. Iis acceptis, ſua Celſitudo ire conſtituit ad poſſeſſionem capiendam, ne tamen ſuæ Osnabrugenſi Eccleſiæ deeſſet, prius ſynodum præcedentem, ut vidimus, V. Menſis Martii, ibidem celebravit; eaque finita, ſtatim ſe Verdam contulit. Et, cum ſtatum illius Verdenſis Diœceſis & Principatus cognoſcere veller, nec non multa (præſertim cum vigore edicti Cæſarei, juxta pacta Paſſavica, inqualificati detentores Eccleſiaſticorum beneficiorum, per alios Commiſſarios Ferdinandi II. Imperatoris, per Circulum Weſtphalicum pro executione Edicti Cæſarei quoad reſtitutionem bonorum Eccleſiaſticorum conſtitutos, privati eſſent, in gente non cognita diſponenda occurrerent, ſolemnem ingreſſum, poſſeſſionem, ſtatuumque homagium præſtandum, in primam Maji differendum cenſuit, ut omnia debite diſponi poſſent. Imprimis ergo, ut vidit, Cathedralem Eccleſiam omnino aliter pro Catholico exercitio diſponendam eſſe; ſtatim reformationi & perſonali & materiali, animum adjecit. Sed, cum in Choro omnia parari curaret, tabernaculum, ubi venerabile Sacramentum olim aſſervabatur, obſeratum, aperiri juſſit; in eoque invenit puxidem ſeu Ciborum, cui adhuc tres conſecratæ integræ hoſtiæ inerant; cum tamen in alia pyxide lignea plures, non conſecratæ, ſupereſſent, ſed omnes vermibus corroſæ; Erat etiam perpulchrum tabernaculum magnum, quod Monſtrantiam vocant, ex argento, aliaque vaſa ſacra, quæ mirum quod a tempore mutatæ religionis, ab anno ſcilicet MDLXVII. usque nunc, per tot belli incommoda (civitas enim hæc ſæpius nunc huic, nunc alteri parti in deditionem venit) conſervata fuerint. Inſuper, cum pavimentum moveretur, inventa fuit una tumba cum plurium Epiſcoporum reliquiis. Illas Epiſcoporum fuiſſe, partes ex ſacro veſtitu Pontificios, Pedis, Mitris, Sandaliis, aliisque ſignis, denotabant. Sanctorum item liber antiquiſſimus Eccleſiæ habebat, ante aliquot ſecula corpora primorum Epiſcoporum in unam tumbam eo translata, nempe S. S. Suiberti, Tanconis, Pattonis, Cevilonis, Cortylæ, Nortylæ, Erlulphi Martyris, atque Harruchi. Oſſa itaque in novam tumbam, ad id paratam, per ſacerdotes ſelecta, & a ſua Celſitudine obtignata, retro Altare majus, pro cuſtodia, ſepoſita fuere.

Omnibus paratis, prima Maji, ſolenniter ex Reſidentia ſua Caſtri Rodenburgenſis diſceſſit mane, magna caterva & Aulæ & officialium militarium, nec non Nobilitatis, comitatus. Ad Eccleſiam a Catholicis Canonicis exceptus, ad domum Capitularem pro juramento Eccleſiæ exſolvendo deductus, poſtea in templum reductus poſſeſſionem conſueto in Eccleſiis more, accepit. Altera die homagium a ſtatibus præſtitum fuit. Indictam ſynodum etiam celebravit octava Maji, eo per omnia modo, ut Anno MDCXXVIII. primam ſuam Osnabrugi. Sed, cum nullus eſſet Clerus orthodoxus, imprimis Præbendas, tam in Cathedrali, quam in Collegiata S. Andreæ, per deſtitutionem inqualificatorum vacantes, aliis, quorum aliquot præſentes erant, contulit, ad ratificationem ſedis Apoſtolicæ, (quod poſtea Urbanus VIII. publica bulla confirmavit) ſimiliter, pro ſupplendis Vicariis, & ad Parochias providendas, evocavit duodecim alumnos, ſacerdotes, ex ſuo Osnabrugenſi ſeminario; item aliquos ex ſocietate jeſu Patres, & S. Franciſci de obſervantia, utrisque etiam loca reſidentiarum, inter civitatem fundanda conſtituit & aſſignavit. Ad ſynodum per proclama convocati ſunt omnes, qui quoquo modo per Diœceſin curæ animarum ſtatuique Eccleſiaſtico ſe immiſcerent. Comparuerunt itaque, præter duos Cathedralis Eccleſiæ Canonicos Catholicos, Dominum de Mandelsloe, & Dominum Fulle, Dominus Georgius de Marſchalck (qui, uti ætate maturus, trigeſimum enim annum ſuperaverat, ita veræ religionis cupidus, ſe per hos tres menſes ulterius in fide orthodoxa inſtrui petiit) & Catholici de Clero Osnabrugenſi, tum ſæculari tum regulari, evocati. Sacrum ſolemne, reliquaque quæ ordinis ſunt Epiſcopalis, exercuit Reverendiſſimus Dominus in Chriſto Pater Joannes Pelckingius, Ordinis S. Franciſci, SS. Theologiæ Doctor, Epiſcopus Cardicenſis, ac ſuffraganeus Paderbornenſis, a ſua Celſitudine requiſitus ac invitatus. Orationem pulchram ſynodalem habuit Pater Auguſtinus Turrianus ſocietatis Jeſu, ſub ea comparuit Superintendens, & omnes Prædicantes, circiter vinginti quatuor, in habitu ſuo, ſtantes a parte ſiniſtra Cleri orthodoxi, in ſcamnis ſedentis. Profeſſionem fidei publice prælegit, & primus præſtitit, Dominus Georgius Marſchalck ante Altare majus, quem Catholici ſinguli ſubſecuti ſunt; Illuſtriſſimus tunc eam conteſtatus eſt, hiſce verbis:

> Qui aliter ſenſerit, anathema ſit; qui aliter docuerit, anathema ſit; hæc ſacra & vera fides Catholica, extra quam nulla ſalus: hanc ſolam omni diligentia docebimus: hanc ſolam totis viribus defendemus: hanc ad ultimum usque Spiritum ſervabimus.

Quod omnes orthodoxi & Catholici, ad ſingula, acclamatione fauſta, & communi indice voluntatis paratæ, per verbum, Placet, confirmarunt. Poſt profeſſionem, lecta ſunt ſtatuta ſynodalia: & primo promulgatum Concilium Tridentinum, Breviarium Romanum, Calendarium novum Gregorianum: lecta etiam quædam circa mores & doctrinam: promulgata ibidem ſtatuta Metropolitica Moguntinenſia (de cujus provincia hæc Verdenſis Eccleſia & ſuffraganea) ſub Sebaſtiano Archiepiſcopo, in ultima ſynodo Metropolitica, Anno MDXLIX. die VI. Maji, condita. Et ſic finita prima ſeſſio; cum prius graviter ſub pœnis prohibitum eſſet, ne quis, niſi cras, finita ſynodo, ex Civitate ſine licentia ſuæ Celſitudinis recederet. A prandio, coram deputatis illuſtriſſimæ ſuæ Celſitudinis, comparuerunt omnes Prædicantes; & examinati de ſtatu ſuarum Parochiarum, redditibus, utenſilibus Eccleſiarum, jure Patronatus, bonis, aliisque circumſtantiis, depoſuerunt ad ſingula interrogata juramentaliter; prout protocollum docet. Altera die, facta relatione Illuſtriſſima ſua Celſitudo fecit Decretum privationis & emigrationis intra triduum reſpective & octiduum non exercendi munus Eccleſiaſticum, nec amplius habitandi in Diœceſi. Hoc Decretum in ſeſſione ſecunda promulgatum fuit, ſingulisque locis Catholici deſignati Paſtores ac Rectores Eccleſiarum. Et ſic hæc ſynodus more ſolito dimiſſa eſt. Poſtquam Illuſtriſſima ſua Celſitudo tota reformationi hujus Diœceſis incubuit; &, menſe junio, ad Dietam Ratisbonenſem evocata, inde diſceſſit, relictis Vicario, Officiali, aliisque Miniſtris Eccleſiaſticis, qui huic plantationi novæ vineæ ulterius intenderent. Statuta actaque hujus ſynodi alibi inveniuntur. Cæterum Coronidis loco hic ſubjungitur pro memoria numerus Epiſcoporum, & Catalogus locorum ac Eccleſiarum Epiſcopatus Verdenſis.

Ordo ac ſeries Epiſcoporum Eccleſiæ Verdenſis, ab anno Chriſti DCCLXXVI., usque ad annum MDCLIII.

Carolus Magnus, Eccleſiæ Verdenſis fundator circa annum Domini DCCLXXVI.

	Anni Seſſionis.	Obitus.
I. S. Suibertus, Abbas in Anglia, Ordinis S. Benedicti, Vir magnæ ſanctitatis, condidit, auxilio Caroli Magni, Cœnobium Monachorum Ordinis S. Benedicti, contiguum Eccleſiæ Cathedrali, præfuit circiter	21.	
II. S. Patto, Scotus, Abbas Amarbaracenſis, Ordinis S. Benedict.		
III. S. Tanco, natione Scotus.		
IV. S. Nortyla.		
V. S. Cevilo, aliis Levilo.		
VI. S. Cortyla, natione Scotus.		

	Anni Seſſionis.	Obitus.
VII. Iſingerus.		
VIII. S. Harruchus, Scotus, Abbas Amarbaracenſis. Sub hoc a ſummo Pontifice canonizati ſunt S. Tanco & S. Patto, miraculis clari.		
IX. Helingaldus.		
X. S. Erlulphus, cum aliis Chriſtianis, martyrio coronatur a Nordtmannis & Danis, in loco qui dicitur Eppeckesdorp, circa annum		876
XI. Waltherus, natione Saxo.		
XII. Wigebertus, nobili ſtemmate ortus, omne ſuum patrimonium Eccleſiæ donat.		
XIII. Bernardus, Ludovico III., Conrado I., & Henrico Aucupi, Imperatoribus, charus.		
XIV. S. Adelvvardus, illuſtri genere natus.		
XV. Amelungus, filius Ducis Hermanni Wilungi.		
XVI. Bruno I., Saxoniæ & Sueciæ Dux, Ottonis Imperatoris Nepos; patrimonium Eccleſiæ ſuæ donat, Monaſterium Virginum Ulſimenſe in honorem B. M. V. & S. Joannis Baptiſtæ exſtrui curat. Poſtmodum, anno Chriſti DCCCCXCV. Pontifex Romanus creatur, dictus exinde Gregorius V.		
XVII. Herpo, ab Ottone III. Imperatore accipit poteſtatem cudendi monetam.		1013
XVIII. Bernharius, aliis Bernanus.	25.	1038
XIX. Wiggerus, ampliat Cathedralem Verdenſem		
XX. Diethmarus, exiguo tempore Eccleſiæ ſuæ præfuit.		
XXI. Bruno II. ſub hoc Vandali Diœceſin Verdenſem devaſtarunt.		
XXII. Sigebertus, Henrico IV. & ejusdem matri Agneti Imperatrici charus; unde eidem Foreſtum Magdheydenſe & Arcem Hermenburgenſem donarunt.		1060
XXIII. Kirchebertus, Ducali ſtemmate natus, Ordinis S. Benedicti Monachus.		
XXIV. Hardovigus, obiit ſub Lothario II. Imperatore.		
XXV. Maſo, alias Mazo, Canonicus Goslarienſis, moritur circa annum		1118
XXVI. Diethmarus II., interfuit		

expe-

	Anni Sessionis.	Obitus.
expeditioni Hieroſolymitanæ ſub Conrado III. Imperatore,		
XXVII. Hermannus, Imperatori Friderico admodum charus, ab Eugenio III. Papa privilegia conſecutus.	40	1168
XXVIII. Hugo.		1189
XXIX. Tammo, vel Tanno, Camerarius Cathedralis Verdenſis, arcem Vallentlovenſem Eccleſiæ ſuæ acquiſivit.	7	1197
XXX. Rodolphus.	11	1208
XXXI. Iſo, Comes de Welpa.	26	1234
XXXII. Luderus, fundavit Monaſterium Schernbecenſe. Sub hoc capta eſt Civitas Verdenſis a Comite de Welpa.	20	1254
XXXIII. Gerhardus, Comes de Hoya. Sub hoc Cathedralis Verdenſis, & Canonicorum habitationes incendio vaſtantur.	16	1270
XXXIV. Conradus, Dux Brunſvvicenſis, laudabiliter præeſt.	33	1303
XXXV. Fridericus, Dominus ab Honſtetten.	10	1314
XXXVI. Nicolaus, Vir ſummæ prudentiæ.	20	1334
XXXVII. Joannes, Curiæ Romanæ Medicus, a Papa Benedicto XII. commendatus, Verdenſi Eccleſiæ præficitur; ſed, quia regio minus placebat, Romam reverſus, fit Epiſcopus Friſingenſis.		
XXXVIII. Daniel, Theologiæ Magiſter, Ordinis Carmelitarum, ex pontificia proviſione fit Epiſcopus Verdenſis; Verum, cum, exactis XIX. annis quiete præfuiſſet, tandem inter illum & Capitulum exortæ diſcordiæ; unde Coloniam migravit, ibidemque mortuus eſt.		
XXXIX. Woolehus, Caroli IV. Imperatoris Cancellarius, Principibus Imperii valde charus, pauco tempore præfuit.		
XL. Gerhardus, Baro Montenſis, cum paucis annis præfuiſſet, ad Epiſcopatum Hildeſimenſem evocatus, Verdenſem reſignat anno MCCCLXIV.		
XLI. Henricus a Langen, Luneburgenſis, Præpoſitus Monialium Lunenſium.	15	1380
XLII. Ioannes de Seſterfliet, Decanus Bremenſis, laudabiliter præeſt.	8	1388
XLIII. Otto, Dux Brunſvvicenſis & Luneburgenſis. Sub hoc Eccleſia Cathedralis ex integro eſt reædificata; quam ipſe anno MCCCXC. de novo conſecravit. Evocatus deinde ad Archiepiſcopatum Bremenſem, reſignat Verdenſem.		
XLIV. Theodoricus de Niem, ſacræ paginæ & legum Magiſter, a Bonifacio Papa IX., Verdenſi Eccleſiæ præficitur, verum cum paucis annis eidem præfuiſſet, eundem reſignat, & fit Archiepiſcopus Cameracenſis.		
XLV. Conradus, Nobilis de Vechra, jurium Doctor, cum paucis annis præfuiſſet, eodem reſignato fit Archiepiſcopus Pragenſis.		
XLVI. Conradus a Sultout, Luneburgenſis, ſacræ paginæ Doctor. Hic, de hæreſi accuſatus, coram ſummo Pontifice ſepurgavit.		1407
XLVII. Henricus Comes de Hoya, Decanus Verdenſis, cum annis XIX. Eccleſiæ ſuæ præfuiſſet, Epiſcopatum reſignat an. MCCCCXXVI.	19	
XLVIII. Ioannes de Aſel, Hildeſimenſis, Decretorum Doctor, a Martino V. Papa, Verdenſi Eccleſiæ præficitur; qui, cum per XL. annos Eccleſiæ ſuæ utiliſſime præfuiſſet, eandem reſignat.	40	
XLIX. Bertholdus, Baro de Landsbergen, Decanus Verdenſis, colligit inſignem Bibliothecam; novis ædificiis Cathedralem Eccleſiam illuſtrat; creatur etiam Epiſcopus Hildeſimenſis. Sedit circiter annos	33	1503
L. Chriſtophorus, Dux Brunſvvicenſis, Archiepiſcopalis Eccleſiæ Bremenſis Coadjutor, creatur, anno ætatis ſuæ XVII. Adminiſtrator Verdenſis, & poſtmodum conſecratur Epiſcopus Catholico ritu, nec non tam a Papa, quam Cæſare confirmatur.		1356
LI. Georgius, Dux Brunſvvicenſis, Præpoſitus Colonienſis, & deinde Epiſcopus Mindenſis & Archiepiſcopus Bremenſis, fit etiam Epiſcopus Verdenſis, mortuo fratre, usque ad finem vitæ Catholicæ fidei defenſor.		
LII. Eberhardus ab Holla, Epiſcopus Lubecenſis, & Abbas ſancti Michaelis Luneburgi, ſacerdos & vir Catholicus, tam a Papa, quam a Cæſare confirmatus, in fine vitæ a Catholica fide ad ſectam Lutheri primus ex omnibus Epiſcopis Verdenſibus deflexit, circa annum MDLXVII.		
LIII. Philippus Sigismundus, Dux Brunſvvicenſis, poſtulatur Epiſcopus Verdenſis; verum, cum eſſet alienæ religionis, neque a Papa neque a Cæſare confirmationem juxta Canones & Conſtitutiones Imperii obtinere potuit. Obiit ultima Martii.		
LIV. Franciſcus Guilielmus, Comes de Wartenberg, Epiſcopus Oſnabrugenſis & Mindenſis, ab Urbano VIII. Papa, ex jure devoluto hac vice, Verdenſi Eccleſiæ præficitur, & tam a Papa, quam Imperatore legitime confirmatur; prima Martii, anno Chriſti MDCXXX. accipit poſſeſſionem; ſed ab hoſtibus Imperii, anno ſequenti, ex Diœceſi pellitur. Vivit ad huc anno hoc MDCLIII.; cui Deus longævam in terris & æviternam in cœlis vitam donare dignetur.		

Sequitur Catalogus Cleri Verdenſis, ſæcularis ac regularis, tam in Civitate, quam extra eam.

Capitulum Cathedralis Eccleſiæ Verdenſis, ſub patrocinio Beatæ Mariæ Virginis. Sunt in eo quindecim Canonici; ex quibus quinque ſeniores tenentur eſſe Presbyteri, quinque ſubſequentes Diaconi, & quinque juniores ſubdiaconi. Hæc Cathedralis ſimul eſt Parochialis.

Abbatia ſancti Michaelis in civitate Luneburgenſi, Ordinis Sancti Benedicti.

Præpoſitura S. Joannis in Luneburg.

Collegiata S. Andreæ in civitate, quæ ſimul eſt Parochialis.

Monaſterium Ordinis S. Franciſci de Obſervantia, in Civitate.

Parochiæ aliæ intra civitatem Verdenſem Sancti Joannis; & S. Nicolai.

1625 Parochiæ extra Civitatem in diſtrictu ſeu Satrapia Verdenſi.

S. Nicolai in Dörſtet,	Weſten,
Isloe,	Annenberg,
Witteloe,	Dorverden,
	Lenteloe.

Parochiæ in diſtrictu ſeu Satrapia Rodenburgenſi.

Rodenburg,	Wolſtorff,
Kirchvvalſede,	Fiſſelhövede,
Ahaus,	Nienkercken,
Sottrum,	Schneverdinck,
Schezel,	Vinttel,
Brocul.	Salshuſen.

In diſtrictu Ducatus Luneburgenſis extendit ſe jurisdictio Diœceſana Epiſcopatus Verdenſis, cis Alleram fluvium, usque ad Albim, Iſam, & jetcen fluvios; nec non in aliquam partem Comitatus Hoyæ ultra Alleram.

IIX. Vom Hoch-Stifft Verdun.

I.

Kayſers Maximiliani Lehen-Brieff vor Biſchoff Varicum zu Verdun, de Anno 1502.

MAximilianus, Divina favente Clementia Romanorum Rex ſemper Auguſtus, ac Hungariæ, Dalmatiæ, Croatiæ, &c. Rex, Archi-Dux Auſtriæ, Dux Burgundiæ, Lotharingiæ, Brabantiæ, Stiriæ, Carinthiæ, Carniolæ, Limburgiæ, & Geldriæ, Landgravius Alſatiæ, Princeps Sueuiæ, Palatinus in Habsburg, & Hannoniæ Princeps, Comes Burgundiæ, Flandriæ, Tirolis, Goritiæ, Arteſii, Hollandiæ, Selandiæ, Pheredis, in Kyburg, Namurci, & Zutphaniæ, Marchio Sacri Romani Imperii ſuper Anaſum Burgoviæ, Dominus Friſiæ, Marchiæ, Sclavoniæ, Mechliniæ, Portus Naonis, & Salinarum &c. Notum facimus tenore præſentium univerſis. Firmiter ad ſalutem æternæque vitæ gaudia nobis creditmus provenire, cum Eccleſiarum commodis & profectibus libenter intendimus, & eis favorem Cæſareum liberaliter impartimur.

Hinc cum Venerabilis Varicus, Epiſcopus Virodunenſis, Princeps & devotus noſter dilectus per legitimum ſuum Procuratorem, Jacobum Merſvvin, Utriusque Juris Doctorem, ut ex fide inſtrumenti nobis exhibiti clare conſtitit, nobis humiliter ſupplicavit, quatenus ſibi omnia & ſingula Feuda, Feudalia, Regalia, jura, Caſtra, Civitates, Terras diſtrictus, Dominia, Arces, Resque & bona quæcunque, quæ & quas pro tempore exiſtentes Virodunenſes Epiſcopi a Nobis, ſive aliis Divis Romanorum

Imperatoribus, & Regibus, Prædeceſſoribus Noſtris, ac Sacro Romano Imperio in Feudum ſuſcipere & habere conſueverunt, & præſertim Res, Dominia & Feudalia ſubſcripta, videlicet: Beneficium Comitatus & Marchiæ Virodunenſis, cum libera poteſtate eundem Comitatum in uſus Eccleſiæ ſuæ tenendi, Comitem eligendi, absque ullo hæreditario jure habendi, Veldentiam quoque & Caſtrum cum Advocatia & Banno, & Curiam quæ Molendinum dicitur cum ſuis pertinentiis, Bemundulam cum Advocatia & ſuis pertinentiis, Curiam S. Medardi cum Advocatia & ſuis pertinentiis, & Banno, Curiam Jupilæ, cum Banno & Advocatia & ſuis pertinentiis, Lynenburk Caſtrum, Feudum Abbatiæ de Tolloxo cum ſuis pertinentiis, Claremontem Caſtrum cum Foreſto, Varenam Caſtrum, Viennam Caſtrum cum ſuis pertinentiis, Fundum Jumamacum Abbatiæ cum Banno & Advocatia & ſuis pertinentiis, Bannum & Advocatiam de Monte S. Vitoni, Fundum Eccleſiæ S. Germani Montis Falconis cum Banno & Advocatia, Charnoyum Caſtrum cum Telonio & ſuis pertinentiis, Caſtrum Walzonis Villæ cum ſuis pertinentiis, Dunum Caſtrum cum Foreſto, Septumacum, Mernacum Caſtrum, Mengrennum Caſtrum cum Foreſto & ſuis pertinentiis, Hachonium Caſtrum cum Foreſto & Banno de Tilliaco cum ſuis pertinentiis, Caſtrum Denslevvart cum Advocatia & ſuis pertinentiis, Sampinacum Caſtrum cum ſuis pertinentiis, una cum quibuscunque aliis Caſtris, terris, fortalitiis, ſeu præſidiis ab eodem Epiſcopo, vel Prædeceſſoribus ſuis juxta terminos prætacti Comitatus & Marchiæ conſtructis, vel alias ab eisdem Epiſcopis, vel Eccleſia præfata Virodunenſis feudali jure per quoscunque Vaſallos ſuos, quomodolibet tentis recognitis vel ſuſceptis, prout illa antiquitus Epiſcopi Virodunenſes, Prædeceſſoresque ſui a Sacro Imperio in feudum habuerunt & ſuſcipere conſueverunt, ſibi concedere, ipſumque in perſona procuratoris ſui prænominati de eisdem inveſtire, ac ſibi ſuæque Eccleſiæ Virodunenſi omnia & ſingula eorum privilegia, literas, jura, libertates, indulta, donationes, bona atque poſſeſſiones, quæ & quas a Divæ memoriæ Romanorum Imperatoribus, & Regibus Prædeceſſoribus Noſtris, ac aliis Principibus & Chriſti Fidelibus rite obtinuiſſe noſcuntur approbare, ratificare, innovare, & confirmare gratioſius dignaremur.

Nos igitur exiſtimantes Noſtris applicari theſauris quod ad Imperii ſubditorum, & præcipue ſpiritualium vota liberaliter erogatur, precibus prædictis favorabiliter inclinati, præfato Epiſcopo Virodunenſi, recepto prius a Procuratore ſuo præſcripto, debito ac in hujusmodi præſtari ſolito Fidelitatis & Homagii juramento, quod is in animam ipſius Epiſcopi in manus noſtras præſtitit, in hunc videlicet modum: Ego Jacobus Merſvvin, Doctor, Procurator legitimus, Reverendi in Chriſto Patris Domini Varici, Epiſcopi Virodunenſis, juro vice & nomine, & in animam ipſius Domini conſtituentis, ad hæc Sancta Dei Evangelia, quæ corporaliter tango, quod ipſe Dominus Epiſcopus ab hac die in antea fidelis erit Sereniſſimo & Invictiſſimo Principi & Domino, Domino Maximiliano, Romanorum Regi ſemper Auguſto, Domino meo gratioſiſſimo, & omnibus Succeſſoribus ſuis Romanorum Imperatoribus, aut Regibus legitime intrantibus, contra omnes homines: Neque unquam erit in Conſilio, ubi periculum ſuum, aut contra honorem ſtatum, aut perſonam ſuam tractetur, neque conſentiet, & ubi ſciverit, admonebit, ſed bonum & Salutem ſuam juxta poſſibilitatem defendet & promovebit, & cætera omnia faciet quæ fidelis Princeps & Vaſallus Sacri Imperii ſuo vero Domino facere tenetur, Dolo & Fraude prorſus ſemotis, Ita me Deus adjuvet, & hæc Sancta Dei Evangelia!

Omnia & ſingula Feuda, Feudalia, Regalia, jura, Caſtra, Civitates, oppida, Terras, Diſtrictus, Arces, Res quoque & Bona quæcunque, quascunque & in quibuscunque conſiſtentes, quæ & quas pro tempore exiſtentes Virodunenſes Epiſcopi a Nobis ſive aliis Romanorum Imperatoribus, ſive Regibus, Prædeceſſoribus Noſtris, & ſacro Romano Imperio in Feudum ſuſcipere & habere conſueverunt, & præſertim Comitatus, Dominia & Res & Bona, ut ſupra ſpecificata, Authoritate noſtra Regia, atque ex certa ſcientia conceſſimus & contulimus, ipſumque inveſtivimus de eisdem, concedimusque, conferimus, & inveſtimus præſentem per tenorem. Nec non ſibi ſuæque Eccleſiæ Virodunenſi univerſa & ſingula Privilegia, Literas, Jura, Libertates, Immunitates, Indulta, Donationes, Bona, Poſſeſſiones, Villas, Curias, quæ & quas ipſe, ac ſui Prædeceſſores Epiſcopi Virodunenſes præfataque Eccleſia pro ipſis, & dicta Eccleſia a præfatis noſtris Prædeceſſoribus & aliis Chriſti Fidelibus rite & rationabiliter obtinuerunt, in omnibus ſuis Tenoribus, Sententiis, Punctis & Clauſulis de verbo ad verbum, prout ſcripta, ſeu ſcriptæ ſunt, ac ſi tenores eorum & earum ſinguli præſentibus inſerti exiſterent, etiamſi de his in præſentibus jure, vel de Conſuetudine ſpecialis mentio fieri deberet, Authoritate Noſtra Regia, approbavimus, ratificavimus, innovavimus & confirmavimus gratioſe, ac tenore præſentium approbamus, ratificamus, innovamus ac de certa Noſtra Scientia benignius confirmamus Inhibentes univerſis & ſingulis Principibus Eccleſiaſticis, & Secularibus, Comitibus, Baronibus, Militibus, Nobilibus, Clientibus, officialibus, Magiſtris Civium, Scabinis, Conſulibus & Communitatibus Civitatum, Oppidorum & Villarum, cæterisque noſtris & Imperii Sacri Subditis & Fidelibus, ne præfatum Epiſcopum & Eccleſiam ſuam Virodunenſem, aut eorum homines & Bona adverſus Noſtræ approbationis, innovationis, ratificationis, & confirmationis indultum impediant aliquatenus aut moleſtent, aut ſuos impedire ſeu moleſtare permittant; quin potius Noſtro & Imperii nomine protegant realiter & defendant, ſicuti Noſtram & Imperii Indignationem graviſſimam ac Pœnas in Privilegiis & literis ejusdem Epiſcopi & Eccleſiæ ſuæ Virodunenſis expreſſas, nec non pœnam quinquaginta Marcharum auri puri noluerint evitare; quarum medietatem ærario noſtro, reliquam vero partem præfati Epiſcopi & Eccleſiæ Virodunenſis uſibus decernimus applicandam.

Pari quoque lege volumus & mandamus, quod univerſi & ſinguli Comites, Barones, Milites, Nobiles, Clientes Vaſalli, Officiales, cæterique Terrarum, Civitatum & locorum Epiſcopatus ſeu Eccleſiæ Virodunenſis Subditi noſtri & Imperii Sacri fideles dilecti Epiſcopo ſæpe nominato veluti vero & ordinario eorum Domino in omnibus & ſingulis tam judicialibus, quam extrajudicialibus, jurisdictionum quoque temporalium exercitiis reverenter pareant, & debitam obedientiam impendant: Noſtris tamen & Imperii Sacri juribus, Authoritate & ſuperioritate & cujuscunque alterius ſemper ſalvis; Præſentium ſub Noſtræ Majeſtatis Sigilli appenſione teſtimonio literarum.

Datum in Civitate Imperiali Auguſtæ, die prima menſis Maji, Anno Domini Milleſimo quingenteſimo ſecundo, Regnorum Noſtrorum Romani ſeptimo decimo, Hungariæ vero tertio decimo.

V. Abſatz.

Von gefürſteten Prælaten.

I. Von der Probſtey Berchtesgaden.

I.

Diploma Dotationis der Haupt-Kirche zu Berchtesgaden.

NOtum ſit omnibus Eccleſiæ filiis tam futuris quam præſentibus in perpetuum, qualiter Illuſtris Comes Beringarius, una cum uxore Adelheida, ac filio Gebehardo tradidit in ſtipendium fratribus communis vitæ Eccleſiæ Beatorum Johannis Baptiſt. & Petri Apoſtoli Berchterscademe, quicquid ei ex hæreditate matris obvenerat in villa Gretrig & in Schönberge, & in Gravengatten, tam in mancipiis, quam in poſſeſſionibus, pro remedio animæ ſuæ ſuorum parentumque. Hujus rei teſtes ſunt Gebehardus filius ejus, Rapoto de Wolfispach, Heinricus de Pärckſteine, Peringer de Todindorf, Cadelhoe de Kürchperg, Chuno de Herantiſperg, Gerhardus de Egerdach, Heinricus de Sclehubin, Sigboto Maria, Fridericus de Riſaren, Volchnant filius Ludovici. Item idem Comes piiſſimus tradidit prædictis fratribus omnem ſylvam ad locum Gravengaden dictum pertinentem, cum omni jure & uſu, quo ipſe poſſederet, paſcuis videlicet, piſcationibus venationibus, lignis & pratis, cultis & incultis, quæſitis & inquirendis. Tradidit nihilominus idem allodium nomine Gebritteſruit, videlicet quicquid in eodem loco ad ipſum ex hæreditate matris pertinebat.

Præterea juxta caſtrum ſuum, quod appellatur Flozen, eidem Eccleſiæ tradidit utiliſſima bona videlicet, & curtes duas, unam Trievenriut, alteram Trevenriut dictam, manſosque complures, quædam eorum ſolo pietatis intuitu, quædam etiam lege commutationis rogatus tribuens.

Juxta Ratisbonenſem civitatem extra muros, in loco qui dicitur Prunleit, tradidit idem Comes fundum cum Curtis, ibi poſitis neceſſariis ædificiis bonorum omnium, quæ usquequaque in partibus illis Eccleſia poſſidet, & reditus colligerentur opportuno tempore inde auferendi. Harum omnium traditionum uno eodemque factarum teſtes ſunt, Engibertus Dux de Carinthia, Otto Palatinus Comes de Wittilineſpach, Otto Urbanus Comes de Ratisbona, Fridericus, Advocatus Ratisbonenſis, Sigehardus Comes de Burchaſen, Adelbertus Comes de Pogen, Rapoto Comes de Ar-

tenperch, Arnoldus Comes de Moriſti, Heinricus Comes de Schönburch, Otto de Valey, Chuno de Megelingin, Wernhart de Ingilbach, Altman de Mollingen, Rapato de Truna & frater ejus Rudolfus, Bertholdus de Gervvanch, Albin de Prunin cum duobus fratribus ejus Adelberto & Wernhero. Hertvvich de Winchelſalen, & frater ejus Wernhart.

Iſti ſunt termini ſylvæ ſuperius dictæ pertinentis ad Gravengadin. Cujus initium eſt a rivulo, qui dicitur Diezenbach & inde medium fluminis, quod dicitur Sala deſcendens pertingit uſque Walvves ad abietem ſcilicet illam in Cymiterio ſtantem, & inde tranſeendens ad jacentem paludem, quæ dicitur Vilzmos, pervenit ad villam, quæ vocatur Aneva, ubi fontes decurrunt ad Salzacha, & inde aſcendendo flumen pertingit ad ſuperius Schreinpach, & inde usque Varmnekke, & inde aſcendendo usque Svvalvven, & inde usque Gelielſen, & usque ad ortum rivi, qui vocatur Chuniſpach, & in de uſque Olmſperch, & inde uſque Bocinsrukke, & inde pergitur ad lacum quod ſitum eſt juxta Phafinſperch, & inde per longam vallem deſcendendo ad Viſcuncula.

Notum ſit Chriſti fidelibus tam futuris quam præſentibus, quod Comes Gebehardus de Sultzbach per manus cujusdam nobilis viri nomine Willehalm de Gepinhaim tradidit quandam aquam, quæ Hallenſis dicitur, quartam partem in loco, dicitur Ubüutle pro concambio unius manſi apud Cholntal, & dimidii in villa, quæ vocatur Oberndorff. Hujus traditionis teſtes ſunt, Otto de Wildenovva, Arnolt de Plezperch, Harint de Nanzinruth, Marchvvart de Gehen, Friderich de Rifarn, Lingram & frater ejus Chunrad de Holzhuſen, Odelrich de Yttingin, Chunrad de Wolfernchoven, Rudiger Camerarius.

II.

Inſtrumentum, die von Probſt Petro zu Berchtesgaden geſchehene Bezahlung der vom Pabſt bewilligten Zehenden an Kayſer Sigismundum betreffend, de Anno 1491.

IN nomine Domini, Amen. Anno a Nativitatis ejusdem 1419. Indictione duodecima, die vero octava menſis Aprilis, Pontificatus Sereniſſimi in Chriſto Patris & Domini noſtri, Domini Martini divina providentia Papæ quinti, anno ſecundo. Coram venerabili Patre Domino Petro Præpoſito in Berchtersgaden, Salzburgen. dioc. meique Notarii publici & teſtium infra ſcriptorum præſentia perſonaliter conſtituti, providi & diſcreti viri, Heinricus Reichenbach, & Nicolaus Amman, nuncii & factores nobiles Domini Havvpponis, ſacri Romani Imperii Marſcalci ad infra ſcripta per Sereniſſimum Principem dominum Sigismundum, Romanorum Regem & executores eidem Regii occaſione decimarum per dictum dominum noſtrum Papam conceſſarum a ſede Apoſtolica ſpecialiter deputati producentes litteras ſigillo præfati Marſcalci roboratas, quarum tenor per omnia ſequitur in hæc verba:

Ich Haupt zu Bappenheim deß Heiligen Römiſchen Reichs Erbmarſchalch, bekenn hiemit offentlich mit dem Brieff, etc.

Poſt quarum quidem litterarum exhibitionem prænominati nuncii requiſiverunt ſupradictum D. Petrum Præpoſitum in Berchtersgaden, ut ſupradictas decimas nomine præfati D. Regis ipſius nunciis ad hoc ante dictorum Domini Regis & Marſcalci ſpecialia mandata habentibus traderet & aſſignaret offerentes ſe ad quietandum & liberandum & ejus conventum eundem dominum Petrum Præpoſitum de ſolutione hujusmodi decimæ melioribus modo & forma quibus poſſent. Et nunc memoratus dominus dominus Petrus in Berchtersgaden, habito ſuper hoc conſilio maturo ſupradictis nunciis tradidit & aſſignavit pro ſe & ſuo Conventu ſingulisque perſonis Eccleſiaſticis quas factum hujusmodi concernit quadraginta florenos ducatos & Ungaros boni auri & juſti ponderis realiter & cum effectu. De quibus quidem 40, florenis ſupradicti Hainricus Reichenpach & Nicolaus Amman, nuncii per ipſos perceptis & integraliter ſolutis melioribus modo & forma quibus potuerunt memoratum D. Petrum Præpoſitum in Berchtersgaden, & alios prædictos quietaverunt, abſolverunt, & liberaverunt per pactum expreſſam hujusmodi decimam per eosdem nuncios levatam ulterius non petendo neque exigendo modo quocunque. Super quibus omnibus præfatus dominus Petrus Præpoſitus petiit ſibi & aliis, quorum intereſt, unum vel plura publica inſtrumenta per me Notarium publicum infra notatum. Acta ſunt hæc Salzeburgæ in Curia ſive domo habitationis venerabilis patris domini, domini Joannis, Præpoſiti & Archidiaconi Eccleſiæ Salzeburgenſis, ſub anno, Indictione, die menſis, Pontificatus quibus ſupra. Præſentibus venerabilibus viris dominis Joanne Ebſer, Joanne Mendorffer, & Laurentio Liechtenberger Canonicis Eccleſiæ Salzburgenſ. & Magiſtro Jodoco Gaſſalde Decretorum Doctore pluribusque aliis fide dignis teſtibus Salzburgenſ. dioc. ad præmiſſa vocatis ſpecialiter atque rogatis.

Et ego Fridericus Schuel de Pfarkirchen cleri-

clericus Patavienſis dioc. publicus imperiali auctoritate Notarius, quia dictorum florenorum ſolutioni & quietationi omnibusque aliis & ſingulis præmiſſis dum, ſicut præmittitur, agerentur & fierent, una cum prænominatis teſtibus præſens interfui eaque ſic fieri vidi & audivi. Ideoque loco præſens publicum inſtrumentum confeci, ſcripſi, & ſubſcripſi, & in hanc publicam formam redegi, ſignoque & nomine meis ſolitis & conſuetis ſignavi rogatus & requiſitus in fidem & teſtimonium omnium & ſingulorum præmiſſorum.

III.

Pabſts Clementis VII. Breve an die Officiale zu Freyſingen und Regenſpurg, die Gewaltſame Detenſion einiger Güter der Probſtey Berchtesgaden zu unterſuchen, de Anno 1590.

CLemens Epiſcopus Servus Servorum Dei. Dilectis filiis Friſingenſ. & Ratiſponenſ. Officialibus, Salutem & Apoſtolicam benedictionem. Significarunt nobis dilecti filii Præpoſitus & Conventus monaſterii ſedi apoſtolicæ immediate ſubjecti, per Præpoſitum gubernari ſoliti ſancti Petri in Berchtesgaden, ordinis ſancti Auguſtini canonicorum regularium. Nullius, ſeu Salzburgenſ. dioc. quod nonnulli iniquitatis filii, quos prorſus ignorant cenſus, terras, dominos, poſſeſſiones, bona mobilia & immobilia, ſcripturas & jura, nec non pecuniarum ſummas auri & argenti quantitatem domusque ſupellectilia magni momenti ad dictum monaſterium legitime ſpectantia ſubtraxerunt & temere occuparunt, eaque malitioſe occultare ac occulte & indebite detinere præſumpſerunt & præſumunt, ex quo prædicto monaſterio gravia damna valorem quinquaginta ducatorum excedentia nequiter intulerunt in animarum ſuarum periculum & dicti monaſterii non modicum detrimentum. Super quo iidem ſignificantes apoſtolicæ ſedis remedium implorarunt. Quocirca diſcretioni veſtræ filii officiales per apoſtolica ſcripta mandamus, quatenus vos quilibet veſtrum videlicet in ſuis ac ejusdem venerabilis fratris noſtri Archiepiſcopi Salzburgenſ. intereſſe agatur in Salzburgenſ. civitatibus & dioc. ſi cauſa diligenter & magna maturitate per vos examinata pro rei, loci, temporis, & perſonarum qualitatibus vobis pro veſtra conſcientia videbitur expedire, omnes hujusmodi bonorum detentores & illorum celatores, aut alias ſcientiam habentes ac damnorum illatores occultos ex parte veſtra publice in eccleſiis coram populo per vos vel alium, ſeu alios moneatis, ut infra competentem terminum, quem eis præfixeritis ea prædicto monaſterio a ſe debita detentores quidem & occupatores reſtituant, occultatores vero ac illa ſcientes revelent. Et ſi id non adimpleverint infra alium competentem terminum, quem eis ad hæc duxeritis peremptorie præfigendum ex tunc in eos generalem excommunicationis ſententiam proferatis, eamque faciatis ubi, quando & quoties expedire videritis usque ad ſatisfactionem condignam & revelationem debitam ſolenniter publicari, volumus autem quod ea revelatione hujusmodi ſi eam fieri contingat non poſſit niſi pro civili intereſſe & civiliter tantum agi, & aliter revelatio ipſa neque in judicio neque extra judicium fidem faciat. Datum Romæ apud Sanctum Petrum, Anno incarnationis Dominicæ Milleſimo quingenteſimo nonageſimo. Non Aprilis Pontificatus noſtri anno primo.

Leonardt a Bodrigno.

H. Cenenus.
A. Hurandus.
I. Bucca.

IV.

Inſtrumentum Poſtulationis Hertzogs Ferdinandi in Bayern zum Probſt zu Berchtesgaden, de Anno 1591.

NOs Jacobus Dei gratia Præpoſitus & Archidiaconus Monaſterii in Berchdesgaden ord. S. Auguſtini, Canonicorum Reg. Decanus & Capitulum ibidem, teſtamur in verbo veritatis, & notum facimus, quod nos vigore noſtrorum privilegiorum, atque juſtis & legitimis de cauſis animum noſtrum moventibus, & urgentibus, adhibito maturo judio & conſilio, unanimi voto & conſenſu, in Coadjutorem poſtulaverimus, & futurum Præpoſituræ Berchdesgadenſ. ſucceſſorem, Sereniſſimi Bavariæ Ducis Wilhelmi, Domini noſtri clementis, filium Ferdinandum: ſicut eum ipſum tenore præſentium poſtulamus, ac poſtulatum volumus, prout de jure, vel conſuetudine melius poteſt, non obſtante cujuscunque contradictione, contra liberam noſtram eligendi, ſeu poſtulandi facultatem, prætenſa.

Quam quidem poſtulationem noſtram, ut idem commemoratus Princeps Ferdinandus, & gratioſiſſime acceptare, & confirmationem ejus nobiſcum impetrare dignetur, majorem in modum rogamus. Ea tamen conditione, ut poſtulatus Illuſtriſſimus Princeps ſupradictus, ſub ſpe Regularis profeſſionis quandoque faciendæ, interim Coadjutoriam non per extraneas perſonas ſubſtitutas, ſed per aliquem Canonicum Religioſum hic profeſſum, adminiſtret,

niſtret, ſi per ſe ipſum non commode poteſt: utque in omnibus, quoad ejus fieri poteſt, morem ſervare ſtudeat antiquum in adminiſtratione ejusdem. Quaſi deinceps liberare ſe velit, nulli alteri quovis titulo eam conferat, ſed pleno jure Capitulo iterum reſignet. In cujus rei fidem, ac teſtimonium hoc noſtræ poſtulationis ſcriptum, ſubſcriptione cujuslibet noſtrum, & ſigillorum noſtrorum appenſione, muniri fecimus. Actum in noſtro Berchtesgaden, die viceſimo ſeptimo Menſis Junii, Anno ſalutis noſtræ M. D. XCI.

Jacobus, Præpoſitus & Archidiaconus.
Johannes Marquardus Anfang, Canonicus & Decanus.
Joannes Benedictus a Perfall.
Joannes Mairhofer, Senior.
Sebaſtianus Heller, Subſenior.
Degenhardus Neuchinger, Parochus.
Joannes Chriſtophorus Otto.

V.

Inſtrumentum die Wahl Hertzogs Ferdinandi in Bayern zum Coadjutor der Probſtey Berchtesgaden betreffend, de Anno 1593.

IN nomine Domini Amen. Anno a nativitate ejusdem Milleſimo quingenteſimo nonageſimo tertio, indictione ſexta, die lunæ decima quarta Junii, Pontificatus ſanctiſſimi in Chriſto Patris & Domini noſtri, Domini Clementis, Divina providentia Papæ octavi, anno ſecundo, mane circa horam quintam, in choro ſummæ Eccleſiæ in Berdesgaden, ante peragendam & celebrandam ſolennem publicationem Brevis Apoſtolici ad Sereniſſimum & Reverendiſſimum Principem ac Dominum, Dominum Ferdinandum, Comitem Palatinum Rheni, utriusque Bavariæ Ducem &c. in negotio coadjutoriæ Præpoſituræ & monaſterii Berdesgadenſis emanati, pro felici auſpicio, habitum fuit ſacrum, hocque peracto in jam dicto choro ſereniſſimæ & Reverendiſſimæ Celſitudinis ſuæ ad petendam publicationem & debitam executionem ejusdem Brevis Apoſtolici legitime conſtitutus procurator Reverendus admodum nobilis & clariſſimus Dominus, Georgius Lautherius, Theologiæ Doctor, & Eccleſiæ collegiatæ ad Beatam virginem Monachii Præpoſitus, nec non Sereniſſimi utriusque Bavariæ Principis Guilielmi &c. Conſiliarius in Reverendiſſimi Principis ac Domini, Domini Jacobi Pittrich, Præpoſiti, nec non venerabilium & nobilium Joannis Mairhover & Degenhardi Neuchinger Canonicorum in Berdesgaden capitulum, ibidem repræſentantium, meique Notarii & teſtium infra ſcriptorum, ac plurimorum aliorum præſentia, coram Reverendiſſimo Domino Jacobo Müller, Theologiæ Doctore & Epiſcopatus Ratisbonenſis adminiſtratore atque authoritate Apoſtolica dicti Brevis executore comparuit nomine procuratorio expoſuitque, cum non ita pridem, per Sanctiſſimum Dominum noſtrum & ſedem apoſtolicam Sereniſſimus & Reverendiſſimus Dominus Principalis ſuus Reverendiſſimo Principi ac Domino, Domino Jacobo Pittrich Præpoſito, capituloque monaſterii Berdesgadenſis, ad eorundem poſtulationem in irrevocabilem Coadjutorem, conſtitutus & deputatus ſit, ſe vigore mandati procuratorii ſibi dati Reverendiſſimo Domino Adminiſtratori Ratisbonenſi tanquam executori, præfatum Breve Apoſtolicum una cum inſtrumento procuratoriæ conſtitutionis legitimo modo inſinuare, eundemque Reverendiſſimum Dominum Adminiſtratorem nomine procuratorio requirere, ut Breve hoc publicetur ſolemniter, debitæque executioni demandetur. Ad quam inſinuationem & requiſitionem, uti brevi Apoſtolico omnino conſonam, Reverendiſſimus Dominus Adminiſtrator reſpondit; cum paucis ante diebus Sereniſſimus & Reverendiſſimus Dominus Principalis, Dominum Patrem Sereniſſimum & Reverendiſſimum Ratisbonenſem, ſeque Sereniſſ. & Reverendiſſ. Celſitudinis ſuæ Epiſcopatus Ratisbonenſis adminiſtratorem pro executione ſæpedicti Brevis Apoſtolici Monachii coram atque in præſentia Notarii & teſtium requiſiverit, nuncque iterum per præfatum Dominum Procuratorem requirat, Reverendiſſimam Dominat. ſuam hac in re officium facturam, ſtatimque Breve Apoſtolicum una cum inſtrumentis jamjam dictæ requiſitionis Monachii ad Reverendiſſimam Dominat. ſuam factæ, nec non conſtitutionis procuratoriæ, mihi publico Notario ut publice & in præſentia infra ſcriptorum teſtium aliorumque quam plurimorum circumſtantium legerem tradidit. Me Notario imperata facere volente, Reverendiſſimi Domini Præpoſiti canonicorumque capitulum Monaſterii Berdesgadenſis repræſentantium loco & nomine, eorundem Cancellarius, Dominus Joannes Fabritius, Juris utriusque Doctor, petit demandatam mihi Notario publicam prælectionem Brevis Apoſtolici & cæterorum Inſtrumentorum ſaltem tantiſper differri, donec ea, quæ a Reverendiſſimo Domino Præpoſito canonicisque capitulum ſuis repræſentantibus in mandatis haberet, proponeret. Datur per Reverendiſſimum Dominum Adminiſtratorem petita dilatio, & per Dominum Cancellarium proponitur, ſæpe dictos Reve-

Reverendiſſimum Dominum Præpoſitum & Canonicos capitulum repræſentantes Breve Apoſtolicum in negotio coadjutoriæ Præpoſituræ & Monaſterii Berdesgadenſis in iis ſaltem, in quibus poſtulationi per eosdem Dominum Præpoſitum & Canonicos capitulum repræſentantes factæ non derogatur, acceptare, in iis vero, in quibus poſtulationi huic etiam quovis modo derogatur minime, ipſosque ſuper quibuscunque poſtulationi derogantibus ſolemniter proteſtari & apoſtolicum Breve pro nullo habere, ac petere ſibi ſuper proteſtatione hujusmodi, per me Notarium ſubſcriptum unum vel plura publicum ſeu publica inſtrumentum vel inſtrumenta confici. Ad quam proteſtationem Reverendiſſimus Dominus Adminiſtrator Ratiſponenſis, uti heſterna die, cum hæc ipſa proteſtatio fierit privatim, ſic etiam hodierna cum fieret publice, reſpondit Reverendiſſimam Dominat. ſuam ſibi nullo modo perſuadere poſſe, vel Sanctiſſimi Domini noſtri vel sereniſſimi & Reverendiſſimi Domini Coadjutoris mentem, ſeu intentum fuiſſe, aut etiam nunc eſſe dictæ poſtulationi quovis modo derogare vel contravenire. Quibus ſic præviis Breve apoſtolicum cum dictis duobus Inſtrumentis per me Notarium publicum, publice & in teſtium infra ſcriptorum præſentia prælectum idemque per Reverendiſſimum Dominum Adminiſtratorem Ratisbonenſem pro ſolemniter publicato habitum & declaratum eſt ac proinde pro omnimoda executione ſibi authoritate Apoſtolica commiſſa Sereniſſimi & Reverendiſſimi Domini Coadjutoris loco & nomine Serenit. ſuæ legitimo conſtituto procuratori Dn. Doctori Georgio Lautherio, eam quæ coadjutori de jure dari poteſt ac debet, poſſeſſionem dedit aſſignando eidem Domino Procuratori pro more ſtallum in choro & locum in capitulo ſuo tempore per Dominum Principalem obtinendos ſubjunxitque quam expreſſisſimis & germanicis verbis a ſanctiſſimo Domino noſtro & ſede apoſtolica Sereniſſimum & Reverendiſſimum utriusque Bavariæ Principem Ferdinandum moderno Reverendiſſimo Dn. Præpoſito ac capitulo Berdergadenſi in certum & irrevocabilem Coadjutorem conſtitutum & deputatum Sereniſſ. & Reverendiſſimam Celſ. ſuam quandocunque & quomodocunque præpoſitura Berdesgadenſis vacuerit, verum & legitimum præpoſitum eſſe, eidemque per Canonicos capitulum repræſentantes obedientiam deberi, nec non omnes & ſingulos etiam cujuscunque dignitatis & præeminentiæ officiales, aliosque miniſtros & ſubditos, quoscunque uti in moderno Reverendiſſimo Domino præpoſito obligati & devincti ſunt, ſic etiam vacationis tempore Sereniſſimo & Reverendiſſimo Domino coadjutori obligatos & devictos fore, recipiens inſuper a Canonicis modo capitulum repræſentantibus potioribusque officialibus, puta Prætore, Præfecto aulæ, Cancellario & ſcriba judicii ſtipulatis manibus datam fidem quod quando & quomodocunque Præpoſitura Berdesgadenſis vacuerit Sereniſſimum & Reverendiſſimum coadjutorem pro vero Præpoſito & Domino agnoſcere, eidemque debitam obedientiam præſtare ac alias fideles eſſe velint. Acta ſunt hæc anno, indictione, menſe, die, Pontificatu, loco & hora, quibus ſupra, præſentibus ibidem diſcretis viris Georgio Widmann Senatore, M. Andrea Schinnagl Archigrammatæo, & Joanne Halsreitter ſcriba judicii in Reichenhall, teſtibus ad præmiſſos actus ac proteſtationes & requiſitiones omnes & ſingulos per Reverendiſſimos & Reverendos Dominum Adminiſtratorem Ratisbonenſem, Dominum Præpoſitum & Canonicos Berdesgadenſes Capitulum repræſentantes, nec non Sereniſſ. Reverendiſſ. Domini Coadjutoris Berdesgadenſis procuratorem ſingulariter & ſpecialiter factos, ſingulariter & ſpecialiter vocatis, requiſitis & rogatis.

Et ego David Cloſtermair J. U. Licentiatus, ſacris Pontificia & Imperiali auctoritatibus Notarius publicus, nec non apud ducale regimen Monachii advocatus, quia ſupradictis omnibus & ſingulis, dum ſic, ut præmittitur, fierent & agerentur, una cum prænominatis teſtibus præſens interfui, eaque ſic fieri vidi, ac in notam meam ſumpſi; ideo hoc præſens publicum inſtrumentum exinde confeci, manuque alterius ſcriptum ſubſcripſi, & in hanc publicam formam redegi, meoque ſolito notariatus ſigno communivi; in fidem & teſtimonium præmiſſorum omnium vocatus & requiſitus.

David Cloſtermair J. U. L.
manu propria.

VI.

Concluſum Collegii Electoralis bey der Reichs-Verſammlung zu Regenſpurg, die von dem Stifft Berchtesgaden geſuchte Matricular-Moderation betreffend, de Anno 1706.

DEmnach im Churfürſtlichen Collegio, nach Anlaß des Reichs-Gutachtens, vom 24. Martii jüngſthin das Berchtesgadiſche, damahls Kayſerliche Majeſtät, ſub Num. I. bereits eingeſchickte, ſub lit. A. nachmahls hiebey angeſchloſſene Memoriale, in Puncto moderationis Matriculæ reproponiret, und zur gehörigen Deliberation geſtellet worden; So iſt nach allen

len reifflich erwogenen Umständen, und vorgebrachten erheblichen Ursachen, sonderlich aber in Betrachtung der von des Bayerischen Creyses dermahln alleinig-ausschreibenden Fürsten Abschrifft, sub lit. B. abermahln hiebey gehenden Testimonialien und Recommendation, dahin geschlossen worden, daß vorerwehntem Fürstlichen Stifft Berchtesgaden die gebetene Interims-Moderation auf ein Drittheil wohl zu gönnen und zu solchem Ende allerhöchst-gedacht Ihre Kayserliche Majestät allerunterthänigst zu ersuchen wären bey des ermeldten Bayerischen Craißes ietztmahligem Ausschreib-Amt die allergnädigste Verfügung zu thun, auf daß gedachtem Fürstlichen Stifft an seinem Matricular-Anschlag Interims-Weis, biß zu der Rectification der allgemeinen Matricul, ein Drittheil abgezogen, und bey Reichs- und Craiß-Anlagen, auch allen andern gemeinen Beschwerden nur auf die restirende zwey Drittheil reflectirt, und nach Proportion von offt ernanntem Fürstlichen Stifft erhoben werden; iedoch daß solches andern Ständen und Crayßen ohne Præjudiz und Beschwerde seyn, auch im übrigen wegen Rectification der Matricul bey dem in Anno 1670. den 19. Augusti, gemachtem Reichs-Schluß sein ungeändertes Verbleiben haben solle, etc.

VII.

Conclusum Collegii Principum bey dem Reichs-Convent zu Regenspurg, wegen der von dem Stifft Berchtesgaden gesuchten Matricular-Moderation, de Anno 1706.

NAchdeme das Gefürstete Freye Reichs-Stifft Berchtesgaden, wegen dessen allzuhohen Matricular-Anschlags, dero habende Beschwerden, mittelst verschiedener Memorialien, bey der Reichs-Versamlung angebracht, und auf daß solche um die Helffte moderiret, und dadurch von dem totalen Untergang noch conserviret werden möchte, umständigst angesucht, hierüber auch von Ihro Hochfürstl. Gnaden zu Saltzburg, als Creyß-ausschreibenden Fürsten, gewöhnliche Testimonialien und Recommendatitien beygelegt, und dann ein so anders in diesem Reichs-Fürsten-Rath in behörige Deliberation gezogen worden; hat man, allen erwogenen Umständen nach, und in sonderbahrer Consideration der vom Hochgedachten Crayß-Ausschreib-Amt attestirten wahren Beschaffenheit über die angeführten Beschwerden vor gantz billig erachtet, und geschlossen, daß sothanen getreuen Reichs-Stifft, welches biß anhero das Seinige, dem gemeinen Wesen zum Besten, nach äuserstenKrafften so willig als schuldig beygetragen, und damit es mit seinen obliegenden Præstationibus pro Publico weiters gefolgen und continuiren könne, an dessen Matricular-Quanto der 104. Gulden biß zur Ratification der Matricul 44. abgenommen werden, und also zu desselben Reichs-Anschlag noch 60. fl. verbleiben möchten; jedoch anderen Crayßen und Ständen ohne Præjudiz und Nachtheil, weswegen die gewöhnliche Clausul dem Reichs-Gutachten beyzurücken wäre.

VIII.

Conclusum trium Collegiorum S. R. I. der Reichs-Versammlung zu Regenspurg, die von dem Stifft Berchtesgaden gesuchte Matricular-Moderation betreffend, de Anno 1706.

ALs man in allen dreyen Reichs-Collegiis die am 3. April und 4. Maji des 1705. dann zwey am 19. und eins am 27. Jenner lauffenden Jahrs per Dictaturam communicirte eins gesambten Capitul des Gefürsteten Freyen Reichs-Stiffts Berchtesgaden wegen der geklagten schwehren Winter-Quartiere, dahin gestellten Assignationen, Besorg- und comminirter Confiscation des sonsten einem zeitlichen Probsten daselbst gebührenden Residui, einhaltender Summa Geldes für ihr geliefertes Saltz- und Moderations-Gesuch ihres Matricular-Anschlags auf die Halbscheid, auch dißfalls von Ihrer Hochfürstlichen Gnaden zu Saltzburg, als dermahligen des Bayerischen Crayßes alleinigen ausschreibenden Fürsten am 23. Februarii obbesagten Jahrs übergebene und dictirte respective Memorialien, Testimoniales, und Recommendatitias in behörige Proposition gestellt; So ist nach der Sachen reiffer Erwegung dafür gehalten worden. Nachdem Ihre Kayſ. Maj. selbst allergnädigst, vermög dero Decreti an den Hof-Kriegs-Rath unterm 7. Januarii 1705. dafür gehalten, daß dieses Fürstliche Reichs-Stifft nicht als ein Bayerisches Æquist, sondern als ein anderes immediates Reichs-Stifft zu consideriren und zu halten, die Reichs-Satzungen auch selbst für denselben sprechen und nicht mehr dann billig, daß dasselbe gleich andern Ständen nach Kayserlicher Majestät allergnädigster Intention conservirt bleibe, um sein gestelltes Reichs-Contingent und andere præstanda respective erhalten und ferner præstiren zu können, daß demselben aus denen in seinen hiebey sub Num. 1. biß 5. kommenden Memorialien angeführten erheblichen Motivis mit der verlangten Recommendation an Kayserliche Majestät dahin zu willfahren und Sie allerunterthänigst, wie hiemit beschiehet, ersuchet werden möchten die allergnädigste Verordnung an seine Behörde ergehen lassen, daß das obgedachte Fürstliche Stifft Berchtesgaden in seinem Begehren erhöret, seine Gefälle überlassen, und nach obiger Kayserlicher allergnädigsten Resolution andern dergleichen immediaten Reichs-Stifftern und Ständen gleich also gehalten werde, daß es sein gestelltes Reichs-Contingent und andere Præstanda zu præstiren im Stand conservirt bleiben, und mit anderen Assignation und sonsten bey seinem nach äuersten Krafften bezeigenden treuen Eyfer über Vermögen nicht angesehen werde, damit es sich aus seinen unerschwingl. Schulden auch wiederum erretten könne; und gleichwie Kayserliche Majestät aus angebohrner Weltgepriesener Clemenz und Æquanimität von selbsten allergnädigst geneigt wären denen Reichs-Ständen Ihre Väterliche Gnad und Protection kräfftigst angedeyen zulassen; also würden Sie auch von selbsten diesem mehrgemeldtem Fürstlichen Stifft, sonderlich auch in Ansehung der Ausschreib-Ambtlichen Attestation sub Num. 6. eine allergnädigste Hülffe und Willfahrung genießen lassen, und damit in aufrechtem Stand bey fernerer Concurrenz zu des gemeinen Wesens Wohlfahrt erhalten und protegiren. Wegen der gesuchten Moderation des Matricular-Anschlags aber solte, nach fernerer vornehmender Proposition und Deliberation, des Reichs Gut-Achten dem nechst folgen, und allerhöchstgedachter Seiner Kayserlichen Majestät eingeschickt werden.

IX.

Eorundem anderweites Conclusum, daß dem Stifft Berchtesgaden eine Interims-Moderation an seinem Matricular-Anschlag zu vergönnen, de Anno 1706.

DEmnach in allen dreyen Reichs-Collegiis nach Anlaß des Reichs-Gutachtens von 24. Martii jüngsthin das Berchtesgadische, damahls Kayserlicher Majestät sub Num. 1. bereits eingeschickte sub lit. A. hiebey nochmahl angeschlossene Memoriale in Puncto Moderationis Matriculæ, reproponiret, u. zu gehöriger Deliberation gestellet worden: So ist nach allen erwogenen Umständen und vorbrachten erheblich befundenen Ursachen, sonderlich aber in Betrachtung der von Ihrer Hochfürstlichen Gnaden zu Saltzburg als dermahlen alleinigen des Bayerischen Craisses ausschreibenden Fürstens, abschrifftlich sub Lit. B. abermahlen hiebeygehenden Testimonialien und Recommendation dahin geschlossen worden, daß von erwehntem Fürstlichen Stifft Berchtesgaden, welches bishero das Seinige dem gemeinen Wesen zum Besten, nach äuersten Kräfften, so willig als schuldigst beygetragen, und damit es mit obliegenden Præstationibus pro publico weiters folgen und continuiren könne, die gebethene Interims-Moderation wohl zu gönnen, und zu solchem Ende allerhöchstgedachte Ihre Kayserliche Maj. allerunterthänigst, wie hiemit beschiehet, zu ersuchen wären, bey des ermeldten Bayerischen Crayses Ausschreib-Amt die allergnädigste Verfügung zuthun, auf daß gedachtes Fürstliche Stifft an seinem Matricular-Anschlag der 104. fl. Interims-Weise biß zur Rectification der allgemeinen Matricul 44. fl. abgezogen werden, und also zu desselben Anschlag noch 60. fl. verbleiben möchten, bey Reichs- und Creys-Anlagen, auch allen andern gemeinen Beschwerden, nur auf diese restirende 60. fl. reflectirt, und nach Proportion von offtgemelten Fürstlichen Stifft erhoben werde, jedoch, daß solches andern Ständen ohne Præjudiz und Beschwerde seyn, auch im übrigen wegen Rectification der Matricul bey dem in Anno 1670. den 19. Augusti. gemachten Reichs-Schluß sein ungeändertes Verbleiben haben solle. Signatum Regenspurg den 28. May Anno 1706.

(L. S.)

Churfürstlich: Maynzische Cantzley.

X.

Kayſers Josephi Commissions-Ratifications-Decret über vorherstehendes Conclusum wegen der dem Stifft Berchtesgaden vom gesammten Reich zugestandenen Interims-Moderation seines Matricular-Anschlags, de Anno 1707.

DEr Römischen Kayserlichen auch zu Ungarn und Böheimb Königlichen Mayestät, unsers allergnädigsten Kayſers und Herrns etc. wircklich geheimer Rath, und zu fürwährenden allgemeinen Reichs-Convent höchstansehnlicher gevollmächtigter Principal-Commissarius, der Hochwürdigst, Hochgebohrne Fürst und Herr, Herr Johann Philipp, der Heiligen Römischen Kirchen Cardinal von Lamberg, Bischeff und des Heiligen Römischen Reichs Fürst zu Passau etc. haben denen anwesenden, der Churfürsten, Fürsten und Ständen des Reichs fürtrefflichen Räthen, Bottschafften und Gesandten hiemit nicht verhalten wollen, welcher Gestalten allerhöchstgedacht Ihro Kayserliche Majestät sich allergnädigst fürtragen lassen, was von Reichswegen unterm dato 23. Maji, nechstabgewichenen 1706. Jahrs, die Interims-Verminderung der Fürstl. Reichs-Probstey Berchtesgaden Matricular-Anschlags als der 104. fl.

biß zu remanirenden 60. fl. Rheiniſch), womit daſſelbe biß zu künfftiger Rectification der Reichs-Matricul in ſeinem Beytrag zu concurriren habe, betreffend, allerunterthänigſt einrathen wollen; Allermaſſen nun Ihre Kayſerliche Mayeſtät die darinnen angeführte Motiva und Fürſtellungen von genugſamer Wichtigkeit und Billigkeit erfunden; Alſo haben dieſelbe ſolchen Einrath und Schluß allergnädigſt hiemit eingeheelen und ratificiren wollen. Womit Eingangs höchſtermeldte Ihre Hochfürſtl. Eminenz Ihnen, der Chur-Fürſten und Ständen des Reichs-Räthen Botſchafften und Geſandten mit freundlich-geneigt und gnädigen Willen wohl bergethan verbleiben. Geben Regensburg, den 4. April. 1707.

Johann Philipp, Cardinal von Lamberg, Bamberg, Biſchoff und Fürſt zu Paſſau.

Von der Abtey Corvey.

I.

Kayſers Ludovicii Pii Müntz-Privilegium vor das Stifft Corvey, de Anno 820.

IN nomine Domini Dei & Salvatoris noſtri JeſuChriſti LUDOWICUS, divina ordinante providentiaImperator Auguſtus. Omnibus Sanctæ Dei Eccleſiæ noſtrisque fidelibus, præſentibus ſcilicet atque futuris, notum eſſe volumus. Quomodo *Corbagenſe monaſterium* in Saxonia propitiante Domino cum conſenſu fidelium noſtrorum in honore Sancti Stephani Protomartyris Chriſti devotiſſima intentione fundavimus, & ibi competentia ſubſidia quæque præ manibus invenimus debita largitate prædicto Sanctificationis loco noſtra in elimoſina contulimus. *Inſuper etiam quia locum mercationis ipſa regio indigebat, monetam noſtræ auctoritatis publicam ultra ibi ſemper ineſſe Chriſto militantibus proficuam ſtatuimus.* Quatenus cum omni integritate abſque ullius contradictione, vel impedimenti occaſione locus ipſe ſanctitatis omnem inde reditum noſtræ auctoritatis publicum poſſideat & utilitatibus monaſterii perpetuis temporibus multiplicatum noſtrum hoc largitatis donum proficiat, & ut fiduciali perpetuitate hæc omnia auctoritatis noſtræ dona ſibi potiatur & teneat, anuli noſtri impreſſione ſubter roborando firmare decrevimus.

Signum HLODOVVICI ſereniſſimi Imperatoris.

Hirminmarus Notarius ad vicem Theogonis recognovi.

Data Kal. Junias. Anno Chriſto propitio XX. Imperii Domini HLUDOVVICI piiſſimi Auguſti. Indictione XI. Act. Wormatia civitate, in Dei nomine feliciter. Amen.

II.

Diploma Donationis über ein Cloſter zu Weſter-Grönningen an das Stifft Corvey de Anno 936.

In Nomine Dei omnipotentis.

FOlckmarus novæ Corbeiæ indignus Abbas, omnisque Congregatio inibi Deo Serviens omnibus ſanctæ matris Eccleſiæ filiis ſalutem. Quia ſtatuta majorum perturbat turba pravorum & juſte poſſeſſa aliquando injuſte putantur adquiſita: Idcirco unanimitati Veſtræ notum fieri volumus, qualiter quidam Comes Sifridus, ob ſpem retributionis æternæ tradidit hæreditatem ſuam ad noſtrum monaſterium in pago Hardga, in loco, cui vocabulum eſt Weſtergroningen ſito juxta fluvium Bode, hoc eſt, Eccleſiam ipſam cum Clericis, quos ibi proprios habuit, & metallis, & quidquid in auſtrali parte eccleſiæ intra urbem eſt, & quidquid extra urbem hæreditatis poſſidet in agris, pratis, paſcuis, cultis & incultis, aquis, aquarum decurſibus pro rege glorioſiſſimo, videlicet Henrico, cum ſerena Mathilda & regia prole Oddone, Henrico, Brun, Gerberg, Hathuvvin, necnon & pro ſe ipſo, una cum conjuge Guthie, & pro omnibus ſuis debitoribus ea ratione, ſi fieri poſſet ut eum juvaremus monaſterium inibi conſtruendum, & ut duobus monachis de noſtra congregatione ipſum locum perpetuo commendaremus quod & fecimus in præſenti: inſuper & alios quatuor clericos cum eis direximus. Hæc traditio facta eſt, præſente Deo, coram altari Sacratiſſimorum Chriſti Martyrum Stephani Protomartyris & Viti, noſtra aſtante parvitate, ſimulque Advocato Hogero, cum aliis teſtibus, Luidbrando, Aged, Thiadmaro, Heodvvardo &c. Actum autem novæ Corbejæ Anno incarnationis Dominicæ DCCCCXXXVI. VII. Kal. Jun. id eſt poſtridie Urbani. Indictione IX. Anno---. glorioſiſſimi Regis.

III. Erz-

III.

Ertz-Biſchoffs Rodardi zu Mayntz Diploma Fundationis des Cloſters Bursfelds, unter deſſen Societät auch Corvey mit begriffen, de Anno 1093.

IN nomine Sanctæ & individuæ Trinitatis. Ruothardus Dei gratia Moguntinenſis Eccleſiæ Archiepiſcopus. Cum condignum nobis & ſalubre pro officii noſtri dignitate videatur rebus eccleſiaſticis quaslibet commoditates impendere religioſis inſtitutis devota mente conſentire propoſuimus, ut quicquid ad honorem Dei & Laudem ſancitum & ratum teneamus & privilegii noſtri auctoritate corroberemus. Omnium itaque fidelium tam præſentium quam futurorum pateat induſtriæ qualiter glorioſus Comes Heinricus filius Ottonis Ducis ejusque inclyta conjux Gerdrudis filia Ekkeberti Marchionis pro animæ ſuæ remedio hæredum ſuorum conſenſu fundaverunt Monaſterium in ripa Wirræ fluminis in villa, quæ Mimende vocatur in prædio videlicet quod ipſe Henricus adquiſierat a quodam nobili viro qui agnominabatur Albertus de Inſula. Jacto itaque fundamento ac congregatis ibi in ſervitium Dei Corbeienſis ordinis fratribus prædictus Heinricus conjuge dotavit ipſum Monaſterium cum omni prædio quod acquiſierat ab Alberto cum omni jure & proficuo, quo idem Albertus ejusque progenitores illud ſine omni contradictione per multas ætates poſſederant & uſi fuerant in villis, agris, ſylvis campis, paſcuis, cultis & incultis, exitibus & reditibus, aquis, aquarumque decurſibus molendinis, mancipiis. Quamvis autem Comes hæc rite & legitime videretur facere, tamen quidam Magdeburgenſis Canonicus, nomine Ludolfus præfati Alberti Germanus non mediocriter Comitem exigendo hæreditatem fratris coarctavit & tamdiu conſultores legis ac provinciarum rectores adverſus comitem in omni Concilio interpellavit, donec jure gentis & judicio legis omnem fraternam hæreditatem ipſi Ludolfo coactus remiſit Ludolfus itaque ſub occaſione recipiendæ hæreditatis invitatus a Comite venit in prædium ubi prædictum fundabatur Monaſterium, quem Comes per internuntios multifariam temptabat flectere ut quod ipſe cauſa animæ inchoaſſet, Ludolfus quoque pro æterna remuneratione ratum ſineret eſſe ac ſtabile. Sed Canonicus, ne quaſi coacta ſua videretur oblatio nil conditionabiliter permittere voluit ſed omnem prorſus fratris hæreditatem juſto exegit famine & cum cyrotheca de manu Comitis tandem, recepit ac tenuit libere. Sequenti vero die Ludolfus divino quodam nutu impulſus ſed & Epiſcopi | Hartvvigi, qui gratia conſecrandi alteris noſtra voluntate invitatus advenerat, fratrumque Sifridi & Cunonis Comitum oratione permotus ſtatuit voluntarius pro ſalute, firmaque requie Comitis votum propria oblatione confirmare. Principalis igitur altaris conſecratione rite peracta Ludolfus proceſſit & utrumnam profiteretur fratris hæreditatem ſe libere recepiſſe ac quod vellet inde fieri libertatem habere Comites perquiſivit. Omnibus itaque annuentibus ad altare proceſſit & primum donum poſt conſecrationem his terminatis verbis cum cyrothea obtulit dicens: En ego Ludolfus offero Deo & Sanctis ejus Thomæ & Nicolao ſpecialiter in uſum fratribus hic Deo ſervientibus hæreditatem meam quam jure hæreditario mihi a parentibus ceſſit predium ſcilicet Miminde ex utroque fluminis litore cum ejus utilitate, allodium in Dransfelde cum ejus proficuo bonum in Bertolderode cum ejus appendiciis, curtim in Heriſtede cum ejus juribus villulam in Berga cum ejus uſibus curtim in Friderichshuſen curtim in Wittenburnen curtim in Werithen, novem manſus Winithuſen. Hanc oblationem ſolenniter factam Epiſcopus Hartvvigus banno confirmare tam a Ludolfo quam a Comitibus Heinrico, Sifrido, Cunone rogatus eſt, Qui ex more ſi quis huic oblationi contradiceret percunctatus quam nullus contradiceret imo omnis laudarent tunc in nomine Domini ex Apoſtolica & noſtra omniumque Catholicorum ac ſui ipſius interminatus eſt auctoritate nequis tam juſtæ donationi aliqua violentia, fraude vel arte conaretur obviare & qui aliter præſumeret ſententia Chriſti damnandus ſub perpetuo jaceret niſi reſipiſceret, anathemate. Quo dicto ab Epiſcopo Ludolfus quoque ſuam oblationem propriis confirmans verbis Comitem Heinricum terribilius conteſtatus eſt Sacramentis ne cuiquam hominum libero vel ſervo de prænominatis bonis aliquid unquam preſtaretur beneficium, nec aliquid inde vendicare niſi advocatiam ſibi ſuæque ſtirpi præſumeret. Quæ conteſtatio bannique interminatio a Comitibus Heinrico Sifrido Cunone, cæterisque omnibus audita comprobata, laudata eſt ac ſcriptis tradita, Etiam Heinricus Comes & ejus conjunx Gerdrudis Deo & Sanctis ejus Thomæ & Nicolao indotem Eccleſiæ ad uſus fratrum ibi Deo famulantium hæc quæ ſubſcripta ſunt: Curtim in Wichlo cum ſuis appendiciis curtim in Jure minori cum ſuis appendiciis X. manſos in Reynvvardeshuſen, curtim in Biſchopeshuſen, cum ſuis appendiciis & Eccl. curtim partim in Gardelbic, villam Biſchopeshuſen, Aliquantulas etiam poſſeſ-

poſſeſſiones in his villis, Haltmarthen, Weltehuſen, Wyrchin, Immenſin, Budala, Ammenhuſen, Valeberge, Huchelbem, Adenhem, Kemeſtide, Belkeroth, Buſteleven, Wetere, Steynbrucge Sunthuſen Odenleve Aſcolfeſſo Wynethe Dopſtide, Berchge Dalheim, vineam in Welkeroth, in Sothen tres Salinas in Hildegereshuſen V. ſolidos, in Honethen tres manſos in Reynethe IX. manſos in Kelvera Eccleſiam & tredecim manſos & molendinum, in Nora XXII. manſos in Honetha unum manſum, in Hatzenroth IV. manſos in Wephlera quinque manſos in Holbick unum talentum villam Wilingeburin poſſeſſiones in Holtzraten Comes Sigfridus obtulit X. manſos in Asla; Adhæc nobilis ille vir Heinricus fundator hujus Cœnobii, quæcunque pia & juſta ſunt & loca utilia aſſenſu & conſilio noſtro ſtatuit & ſtatutum ab ipſo Imperatore Heinrico confirmari obtinuit, ſcilicet ut nemo heredum ſuorum aliquid in Abbatia ſibi uſurpet, præter Advocatiam nulli Advocatia in beneficium præſtetur ſed ad nutum Abbatis in abſolutionem peccatorum commendetur. Advocatus in Abbatia absque permiſſu vel rogatu Abbatis nullam poteſtatem exerceat in aliquo. Ibi etiam publicum forum & percuſſura ad inſtar Goslarienſis monetæ cum omni forenſi jure pro Abbatis diſponatur Arbitrio ut ſit ibi Abbatis libera & canonica ſecundum regulam beati Benedicti electio ſi aliquis liber homo in quocunque degens comitatu ſe vel bona ſua Eccleſiæ præfatæ tradere voluerit liberam poteſtatem habeat, ſine cujuslibet Comitis, Rectoris, judicis provinciæ contradictione. Facta ſunt hæc Anno Incarnationis Dominicæ Milleſimo nonageſimo tertio Indictione I. II. idus Junii imperante Heinrico quarto Nobis autem eodem anno Idus Julii, cum amicis noſtris in Heiligenſtadt tenentibus conventum, cuncta hæc in noſtri præſentia multis audientibus clericis & Laicis ſunt recitata, comprobata & laudata. Nos etiam pietatis affectu ejusdem loci fratribus conceſſimus, & noſtræ ſedis auctoritate Eccleſiaſtici juris legibus, ut libere videlicet infantes baptizare, infirmos viſere, & omnes qui ſe illi devoverint & ſepulturæ locum inibi elegerint, ſuſcipere & ſine alicujus contradictione ſepelire & quicquid fideles Chriſti pro animarum ſuarum ſalute obtulerint ſeu tradiderint liceat iis in ſuos uſus prout libuerit vendicare & diſponere. Conceſſimus quoque ipſis per foreſtum noſtrum ubivis circa ſe libenter uti paſcuis & piſcationibus. Tandem rogatu comitum Henrici Sigifridi Cunonis, omnia data vel ſtatuta, vel inpoſterum danda vel ſtatuenda, ipſi loco profutura, In verbo Domini ex apoſtolica autoritate, banno noſtro confirmavimus, atque ut rata & firma, ſtabiliaque cunctis ſanctæ Dei Eccleſiæ fidelibus perpetim credantur, ac diligentius obſerventur, hanc cartam ſcribi juſſimus, & ſigilli noſtri impreſſione corroboravimus. Teſtes ſunt Epiſcopi. Heinricus Patelburnenſis, Odo Hildenesheimenſis Hartvvikus Virdunenſis, Abbas Marcvvardus Corbeienſis. Ticthmarus Helmvvardeshuſenſis. Guntherus Patelburnenſis. Præpoſiti Ludolfus Magdeburgenſis, Betto de Luip Ordo Heiligenſtadenſis, Embrico Thorlenſis. Comites Heinricus, Sigifridus. Cuno, Erpf. Ervvine, Liberi homines Ludolfus Gotefredus. Geroldus, Wiboldus, Dede. Pettoldus. Unico, Helmericus, Miniſteriales, Rudolfus Ludolfus, Sanctolfus, Hunoldus, Eckerich Eppo & alii quamplures Clerici & Laici. Data in Heiligenſtadt. Idus Julii per manum Etelgeri Præpoſiti Nortunenſis.

IV.

Kayſers Conradi Diploma Donationis des Cloſters Kemmenade an die Abtey Corvey, de Anno 1147.

IN nomine Sanctæ & Individuæ Trinitatis. Counradus, divina favente clementia Romanorum Rex ſecundus. Principalis dignitatis munificentiam decet bene de Republica merentibus præmia rependere, & per congruos honorum gradus provectos ceteris in exemplum, & tanquam bonæ ſpei ſignum proponere, ut tam hi ſui laboris emolumenta ſine fine manſura percipiant; quam illi a ſimili mercedis gratia ſeſe non fraudandos intelligant. Quocirca noverit omnium fidelium noſtrorum, tam futuri, quam præſentis temporis, Induſtria, quod Nos propitia Serenitate fidem, labores, & conſtantiem fideliſſimi Noſtri Nobisque cariſſimi Wiboldi, Corbeienſis Abbatis, intuentes, tradidimus in perpetuum, Corbeienſi Monaſterio, & eidem, qui nunc divina vocatione, & communi atque concordi Fratrum electione præeſt, Abbati ſcilicet Wiboldo, nec non cunctis Succeſſoribus ipſius, auctoritate in æternum valitura, monaſterium feminarum, quod vocatur Keminade, & de Noſtro atque Regni jure per manum Herimanni, Palatini Comitis de Rheno, quem ad hoc rite peragendum aſſumſeramus Advocatum, tranſegimus & firmavimus ſuper reliquias corporis S. Viti Martyris; per aureum donationis noſtræ annulum, in poteſtatem & jus atque dominationem Corbeienſis Monaſterii, in manum prædicti Abbatis Wiboldi, & Adelberti Marchionis de Brandenburch, qui vice Comitis Herimanni de Winzemburg, Corbeienſis Mona-

Monaſterii Advocati, eandem donationem noſtram, ſeu transactionem, ſuſcipiebat, ita videlicet, ut Corbeienſe Monaſterium prænominatum Monaſterium, ſcilicet Keminada, cum omnibus prædiis, ſilvis & aquis, tam foris quam intus ad ipſum locum pertinentibus, habeat, poſſideat, ordinet, utatur & ſervet, ſicut tenet ſub ſuo regimine, jure videlicet proprietario, tres Abbatiolas, quas Fundator ejusdem novæ Corbeiæ Luthevvicus Pius, Magni Karoli Filius, ad eandem Corbeiam contulit, ſcilicet Eresburg, nobile quondam Saxonum caſtrum, nec non Meppiam atque Visbicke. Sane de præfato loco neque militia, neque ullum ſervitium Nobis aut Regno debebatur. Et cum Corbeienſi Monaſterio tam in militia, quam in ſervitio, ad honorem Regni, & defenſionem Sanctæ Eccleſiæ dignitas collata eſt, ex conſenſu Fratrum & Miniſterialium ipſius Eccleſiæ, ſtatuimus, ut pro augmento præfati Monaſterii, quod Eccleſiæ Corbeienſi in perpetuam poſſeſſionem tradidimus, ad debitum Regis ſervitium VI. marcæ, aut ſervitium VI. marcarum Regno de Abbatia Corbeienſi perſolvantur, atque hanc Noſtræ auctoritatis donationem ex judicio Principum Regni noſtri, ſicut præſcriptum eſt, manere in perpetuum decernimus. Primam judicii ſententiam dedit Burchardus, Argentinenſis Epiſcopus, quam ſecutus eſt Adelbero, Trevirenſis-Archi-Epiſcopus, Anshelmus Havelebergenſis Epiſcopus, Heinricus Leodienſis Epiſcopus, Sifridus Wirtzeburgenſis Electus, Frithericus Dux Sveviæ & Alſatiæ, Herimannus Palatinus Comes de Rheno, Counradus Dux de Ceringa, Counratus Marchio de Witin, Adelbertus urarchio de Brandenburch, Otto Filius ipſius, æque Marchio, Hermannus Filius Ejusdem Adelberti Marchionis, Luthevvicus Comes Pater de Thuringia, Herimannus Marchio de Bada, Wernherus Comes de Bathen, Uthelricus Comes de Lentzenburch, Uthelricus Comes de Horninga, Heinricus Comes de Cazzenelenbogan, Marbuardus, Sibodo, Theodericus Comes de Montbeliart, & alii plures, qui tunc affuere. Hoc quoque notum eſſe volumus, quod Venerabilis Pater noſter Eugenius, S. Rom. Eccleſiæ Pontifex, frequenti Nos ammonitione tam per ſuos, quam per Noſtros Legatos, hortatus eſt, ut Monaſteria feminarum, quæ Noſtræ ditioni & ordinationi in Regno noſtro ſpecialiter pertinent, in quibus divina religio penitus dilapſa eſt, regulare & reformare dignaremur. Et cum ſæpe nominatum Monaſterium Keminada non tam Monaſterium, ſed omnibus prætereuntibus viam in peccatis commune, corrigi poſt multos labores non potuit, ſiquidem multis Religioſis, & præcipue Mindenſi Epiſcopo, in cujus parochia ſitum eſt idem Monaſterium, hanc operam injunxeramus, ut inibi divina religio & ſacræ converſationis cultus inſtitueretur, & rite obſervaretur. Et cum Corbeienſi vicinum eſt, tam ad correctionem, quam in proprietatem inibi contradidimus, nullo reclamante, niſi ſanctæ regulæ inimicus, & pudicitiæ hoſtis fuerit inventus. Advocatiam vero ſæpe fati loci, id eſt, Kaminada, & omnium prædiorum ibidem pertinentium, quam Vir illuſtris Heinricus, Dux Saxoniæ, a noſtra & Prædeceſſorum noſtrorum, Regum videlicet, ſeu Imperatorum manu habuerat, tradidimus, jam dicto, Corbeienſi Monaſterio, nec non prænominato Abbati Wiboldo, ſuisque ſucceſſoribus, canonice & regulariter ordinatis in perpetuum, ipſo duce conſentiente & annuente, & eandem advocatiam de manu ipſius Abbatis, hominio prius ei cum juramento fidelitatis propter id ipſum facto, ſponte & ultro recipiente. Auctoritate vero noſtra Regia præfatæ Cellæ Kaminade damus, ac decreto in perpetuum valituro confirmamus eandem libertatem quam habet Corbeienſe Monaſterium, ſcilicet Præfecturam urbis, quæ vulgo dicitur Burchbahn, ea videlicet privilegii ratione, ut nullus Dux, nullus Marchio, nullus Comes, nullus Advocatus poteſtatem habeat exercendi judicium in atrio prædictæ Eccleſiæ, ſed quidquid præter jus & æquum a famulis, qui tam Abbati, quam Congregationi, obſequio cottidiano deſerviunt, commiſſum fuerit, ab Abbate, vel ab eo, cui ipſe demandaverit, corrigatur. Et ut hæc omnia rata & inconvulſa in perpetuum habeantur, præceptum hoc conſcribi, & imaginis noſtræ impreſſione inſigniri juſſimus.

Signum Domini Romanorum Regis Counradi ſecundi Invictiſſimi.

Ego Arnoldus Cancellarius, vice Heinrici, Moguntini Archi-Epiſcopi & Archi-Cancellarii, recognovi. Data anno Domin. Incarnat. M. C. XLVII. Indict. X. anno vero Domini Counradi ſecundi, Regis Invictiſſimi, IX. Actum Frankenefort in Chriſto feliciter Amen.

V.

Diploma, vermöge deſſen Abt Tymmo zu Corvey die bißher bey den Grafen von Pyrmont geweſene Erb-Schutz-Gerechtigkeit über Höxar, mit gewiſſen Præſervaten auff die Hertzoge zu Braunſchweig und Lüneburg transferiret, de Anno 1265.

TYmmo, Dei gratia Abbas Corbejenſis, & Henricus eadem gratia Paderbornenſis Præpoſitus tutor Eccleſiæ antedictæ, univerſis Chriſti-fidelibus tam præſentibus quam futu-

ris hanc paginam inſpecturis ſalutem in Domino, & Domino Dei filio Jeſu Chriſto recognoſcimus & tenore præſentium proteſtamur, quod ad liberam reſignationem Comitis Hermanni de Pyromundt ſuæque Conjugis ac recti Fratrisque ſui Comitis Gotſchalci, bonæ memoriæ, nec non puerorum utriusque ac hæredum illuſtribus Principibus Dominis Ducibus, Alberto & Joanni de Brunſevig Advocatiam Hoxarienſis Civitatis infra muros proreximus, eo jure, quo præfati Comites de Pyromondt ab Eccleſia noſtra tenuerunt in feudo, multis annis, ſalvo tamen eo, quod nobis, noſtrisque Succeſſoribus Abbatibus, Præpoſitis & Eccleſiæ noſtræ permaneant ſalva & integra jura noſtra, quæ ſunt hæc ſecundum conſuetudinem hactenus obſervatam. Cives Hoxarienſes ad expeditiones noſtras cum indiguerimus tenebuntur, poteſt & Abbas pro tempore facere petitiones pro ſubſidio faciendo Præpoſito vero ſuper vino pane & cereviſia tale jus ſervabitur, ſicut multis temporibus eſt ſervatum. Nullus etiam Miniſter, vel de Abbatis familia, aut Conventus in Civitate Hoxarienſi obligabitur, niſi prius coram Abbate de eo querimonia depoſita fuerit, ſicut decet, inſuper Advocatiam in Boddenfelde & Hämelen, quam Hermannus & Erneſtus, milites de Uſſer a nobis & a noſtra Eccleſia tenuerunt in feudo, porreximus Ducibus memoratis ſimul cum feudo, quod Bodo Domini Bartholdi filius de Homborch a nobis tenere debebat, & nunquam curabat recipere, & ſi etiam recepiſſet propter multiplices ſuos exceſſus, quos adverſus noſtram perpetravit Eccleſiam, ipſum ſuum feudum culpis ſuis dignoſcitur merito perdidiſſe. Domini Duces etiam jam præfatum feudum Domino Henrico de Homborch, nobis aſtantibus porrexerunt, promittentes in manus noſtras, quod nunquam deinceps præfatum feudum dicto Bodoni reſtituent vel relinquent. Præter iſta Domini Duces ſæpius nominati Nos & Eccleſiam noſtram tueri debent contra quemlibet, & in ſuis juribus conſervare. Cæterum cum privilegia noſtra Imperialia perſpexerimus cum reſcriptis eorundem privilegiorum ad dictos Dominos Duces noſtræ nuncios Eccleſiæ remittemus, ſecundum quæ reſcripta ſuper feudis eorum poſſit nova forma concipi litterarum. De ſupraabundante autem gratia adjicimus: Si Hoxarienſes rebelles extiterint, & in quibus tenentur, non velint Dominis Ducibus obedire, quod ipſis de omnibus caſtris Eccleſiæ ac munitionibus contra Hoxarienſes pro viribus aſtabimus & manuale auxilium præſtabimus, bona fide in prædictorum ſiquidem omnium firmiſſimum argumentum, & ad omnem dubietatis ſcrupulum de cordibus tam futurorum quam præſentium penitus amovendum præſentem paginam ſuper his conſcriptam ſigillorum noſtrorum appenſione exquiſito de maturo fidelium noſtrorum conſilio & ipſorum conſenſu accedente pariter & Conventus aſſenſu, duximus roborandam. Hujus itaque rei teſtes ſunt & præſentes aderant Venerabilis Pater Dominus Theodoricus Viconenſis Epiſcopus, Henricus, Prior Corbeienſis, Fridericus Præpoſitus, Borchardus Cellarius, Henricus Cuſtos, Requinus, Magiſter caritatum, Bartholdus, Capellanus Domini Abbatis, Henricus, Decanus novæ Eccleſiæ, Cantor, plebanus Corbeienſis, Comes Henricus de Sterneberg, Comes Ludolphus de Hallermundt, Lothardus de Memerſen, Henricus de Homborg, Gebhardus de Bortfeldt, Fridericus de Nemdorff, Baldovvinus de Grevvichen, Henricus de Voreſtatt & alii quamplures. Actum & datum Hannoveræ, anno Domini M. CC. LXV. in vigilia Aſcenſionis Domini eiusdem anni.

VI.

Kayſers Rudolphi I. Confirmation eines dem Stifft Corvey von Kayſer Ottone IV. über die Wildbahn zu Söling ertheilten Privilegii, de Anno 1285. nebſt Ertz-Biſchoff Wilhelms zu Cölln Vidimus darüber, de Anno 1357.

WIlhelmus, Dei gratia ſanctæ Colonienſis Eccleſiæ Archiepiſcopus, ſacri Imp per Italiam Archicancellarius, univerſis ad quos præſentes litteræ pervenerint, cupimus fore notum, quod litteras felicis recordationis D. Rudolphi Roman. Regis Majeſtatis ſuæ Regiæ ſigillo avo pendenti ſigillatas, prout prima facie apparebat, non vitiatas infra ſcriptas de verbo ad verbum cum figuris, ſignis, ac characteribus inſertis nobis per venerabilem in Chriſto Patrem D. Theodoricum Abbatem Monaſterii Corbeienſis, Ordinis S. Benedicti Paderbornæ exhibitas recepimus, palpavimus, vidimus, & perlegimus in hæc verba. Rudolphus Dei gratia Rom. Rex ſemper Auguſtus, univerſis ſacri Imp. Rom. fidelibus præſentes litteras inſpecturis, gratiam ſuam & omne bonum. Veniens ad noſtræ Majeſtatis præſentiam venerabilis Henricus Abbas Corbeienſis Eccleſiæ, Princeps noſter dilectus, Privilegium claræ recordationis Ottonis IV. Regis Rom. Prædeceſſoris noſtri Eccleſiæ ſuæ prædictæ traditum & conceſſum nobis præſentavit humiliter ſupplicando, ac ipſum Privilegium, de verbo ad verbum innovare & confirmare de benignitate Regia dignaremur, cujus Privilegii tenor talis eſt.

Inſera-

Inſeratur Ottonis IV. Privilegium de a. 1198. quod ſupra in Spicil. Eccleſ. ſuo loco reperiri poteſt.

Nos itaque prædicti Abbatis precibus favorabiliter inclinati præſens privilegium in omnibus ſuis articulis, prout ſuperius ſunt expreſſi, novamus, confirmamus, & præſentis ſcripti patrocinio communimus. Nulli ergo hominum liceat hanc paginam noſtræ innovationis, & confirmationis infringere, aut ei in aliquo auſu temerario contraire, quod ſi fecerit, gravem noſtræ Majeſtatis indignationem ſe noverit incidiſſe, in cujus rei teſtimonium præſens ſcriptum exinde conſcribi, & noſtræ Majeſtatis ſigillo fecimus communiri. Teſtes hujus rei ſunt venerabiles Rudolphus, Salſeburgenſis Archiepiſcopus & Henricus Baſilienſis Epiſcopus, illuſtres Albertus, Dux Saxoniæ, Conradus Dux de Tecke, nobiles viri Everhardus Comes de Catzenellenbogen, Albertus & Burchardus Comites de Homburg, Ludolphus Comes de Otingen, Everhardus Comes de Wirtenberg, & quamplures alii fide digni. Datum Samu, die 13. Calend. Maji, Indictione 13. Anno Domini M. CC. octuageſimo quinto, Regni vero noſtri anno 12.

(Locus Signi)

Nos igitur Wilhelmus, Archiepiſcopus Colonienſis prædictus hanc litteram de verbo ad verbum una cum figura & ſignis & characteribus prout præſcribuntur, ad preces dicti Domini Abbatis tranſumi, & collationem eiusdem tranſumpti cum originali litera fieri fecimus, & ſigillum noſtrum eidem in teſtimonium appendi. Datum & tranſumptum Lech, anno Domini M. CCC. LVII. die octava Dec.

VII.

Diploma Abts Roberti zu Corvey, vermöge deſſen er Das Jus Patronatus über die Parochial-Kirche zu S. Matthæi in Gröningen dem Cloſter daſelbſt cediret, de Anno 1313.

NOs Robertus Dei gratia Abbas, Crato Prior totusque conventus Eccleſiæ Corbejenſis recognoſcimus & præſentibus proteſtamur, quod nos maturo præhabito conſilio & unanimi conſenſus totius Capituli noſtri ob mutuæ dilectionis conſtantiam, quam erga Præpoſitum & Conventum confratres noſtros in Gröningen Halberſtad Diœceſis ſpecialiter gerimus jus Patronatus ac proprietatem Eccleſiæ Parochialis S. Matthiæ in Groningen & Nordentorp quod hactenus ad nos & ad noſtram Eccleſiam ex antiquo jure & conſvetudine pertinuit & adhuc pertinet prædictis præpoſito & Conventui in Gröeningen damus & concedimus liberaliter propter Deum. Concedentes & licentiantes ut eandem Eccleſiam cum auctoritate ſuperiorum ſuorum & ordinariorum, quorum conſenſus merito requirendus exiſtit ſibi & prædictæ Eccleſiæ in Gröningen incorporent & diſponant prout Præpoſito prædicto & Conventui in Gröningen videbitur expedire. Adjicientes etiam ut de prædicto jure Patronatus ac proprietate debitam & plenariam Warandiam faciamus, quandocumque & ubicunque fuerimus requiſiti. In cujus rei teſtimonium ſigilla noſtrum & Eccleſiæ noſtræ præſentibus ſunt appenſa. Actum & datum Corbeiæ anno Dominicæ Incarnationis MCCCXIII. in die Gregorii Papæ.

VIII.

Verſchreibung derer Hertzoge Ottonis und Magni zu Braunſchweig, daß die ihnen auff Lebens-Zeit über'aſſene Helffte der Stadt Hörter nach ihrem Tode wieder an das Stifft Corvey fallen ſolle, de Anno 1332.

VOn der Gnade GOttes we Otto unde Magnus, Bröders, Hertzogen to Brunſchwieg, doen witlick, alle den, de deſſen Breeff ſeben und hören, dat de Erbare Herr Robbrecht Abt des Stiffts to Corvey, unde de Prior, de Praueſt, de Kemnerer, de Hoſpitaler, und gemeinlich dat Capittel des Stiffts to Corvey mit fullem Willen, und mit ſahmender Fullburt errer aller unde entrechtelicken, de we wedder Antwort hebben, dat Huiß tho der Wereborg, dat in uſſem Wehren hadden, hebben Uns gelaten und gegeuen Erre Stadt halff tho Hörare mit alleme rechte, alſo ſe de hadden, ane des Abtes, unde des Stichtes Hůlde, de ſe darinne hebben, unde ane dat rechte dat Themme de Greve hadde, unde von deme Richte ne ſchue we noch nen de Unſes Geſindes iſt, unde Unſer Ambtlůede innige Noth lieden, ſene werden var Uns eder vor uſſen Ambtlůeden er verklaget unde verfolget, dieſe Stadt ſchůn wey medt on, unde ſe medes Vns, oder medt Vnſer eine, eff Unſer eine afginge Ungedehlet entſamet hebben, to uſen liuen; nach Unſer beeder Doede ſchal deſůlue Stadt an den Abt, de deme iß, unde an dat Stichte ahne Anſprack Unſer Erven gants unde Dagerlicken wedder fallen, daß des hebben ſe gewyſſet den Rath, unde de Börgere gemeine derſůlven Stadt tho Hörare, an uß, unde hebben ſe uß gehuldiget laten, und de Börgere ſchun uns edder unſer aynen, eder unſen Ambtlůden de Stadt öpenen, wyle wy beede leven, eder unſer ein, tho allen unſen Nöhden, unde wy ſchun denſůluen Abt und dat Stichte,

dewyle

dewyle wy leven, beſchermen unde werdedingen Areß reihten, wy ſchun ock erres rechten, Dehdinge fulle Macht haben, wanne ſe uß to arreve rechte, unde tho erren Degedingen laden unde eſchen, unde ſchun onne behülpen weſſen trowelicken ohne Argeliſt; Vortmehr dat Hueß tho der Thonenburg, dat we affwünnen deme Greven von Euerſteyne, in Ohrlege medt unſame herſchilde, unde dat wey deme Abten, unde deme Stichte hebben weder gelachten, dat ſchünne wey edder unſer aene hebben halff, wyle wy beede edder unſer aene levet, weme wy den halfften Dehl des Huiſes, oder unſer eine bevehleten, de ſchal den Abts unde dat Stichte mit öhren Vorwiſſenen, da he denſelfften halffen Dehl des Huiſes deme Abde unde deme Stichte tho Corveye weder andwortet, nach unſer beeder Dode ahne jenigerleye wederſprecke unde Vortoch, deſſen de Abte unde dat Stichte unſen Erven Er bethalen vieff und ſeſtig Marck lödiges Sülvers tho Uſſelere mit des Raths Witſchoep, hedde wey aver beede effte Uſer eine den halfften Dehl des Huiſes verſatt, ſo ſchulden ſey von den vieff und ſeſtig Marcken Sülvers geven deme we ett geſatt hedden ſiene Penniege, uff et min ſtünde, wen deſe Summen, unde dat darévor wehre, ſchon ſe unſen Erven geven unde bereden tho Uſſlere, alß hievor geſchreven iß. Vörtmehr de Abt unde dat Capitul tho Corvey ſchün uns beeden wyle wy levet, eder unſer aeine und unſern Ambtlüden, ohne allerleye Arglíſt all ere andere ſcholt, der ſe Macht hebben öpenen tho all unſen Röhden; Würde aber jenig Schelinge under uns unde deme Abde unde dem Stichte tho Corvey, oder under den Unſen, unde den Erren, de wy unde ſe vordegedinget, dar hebbe wy unde ſe vere to geſacht, de ſchün de Schelinge berichten, und wy ſe de berichten medt Rechte oder mit Fründſchafft, dat ſchün wy unde ſey, unſe, unde de Erre ſtebde holden; All düſſe vorſchrevene Dinge ſchuen ſtaen und wehren de wyle wy vor benömbden Otto und Magnus Brödere, Hertoge tho Brunſchwieg eder unſer aeine leveten, unde unſen Erven noch unſe Nakömlinge ſchon an düſſer vorſprackener Giffte unde Dagedinge mehr Rechtes hebben noch ſick anteyn; Wanne de Hüldigunge der Börger unde de Gifft der Stadt tho Horare ſchün denne doet ſyn, unde de Breve de wy under einander darup gegeven hebbet; De Degeding umb dat Huiß tho der Tonenburg ſchal me halden als hie vorgeſchreven iß, dieſer Dinge tüege ſind de Edle Herr Herman von Pleſen, Herr Conradt und Herr Lodewig Bröder von Weſtrop, Herr Werner von Adeleveſen, Herr Gottſchalck von Padberg Ridder, Olrich von Horhueſen Knecht unde vele anderer frömmer Lüde, de den tho Lövende iſt, dat deſe Dinge ſtede unde gantz geholden werden, des geve wy deme Abbede, unde deme Stichte tho Corveye deſſen Breeff beſegelt met unſer twigger Ingeſegele, de gegeven na der Gebort GOdes drittenhunderten Jahre in dem twe und drüttigſten Jahre des Donnerſtags von Palmen.

IX.

Vergleich zwiſchen Biſchoff Bernhardo zu Paderborn und Abt Roberto zu Corvey, wegen Burg und Stadt Brackel, de Anno 1333.

IN nomine Domini Amen. Univerſis Chriſti fidelibus tam præſentibus, quam futuris, Nos Bernardus, Dei Gratia Paderbornenſis Eccleſiæ Epiſcopus notum eſſe volumus, præſentibus publice proteſtando, quod ſuper ſtatu munitionis in Beverungen, videlicet caſtri per Nos noviter conſtructi, ſuburbii & oppidi adhuc conſtruendi, cum Honeſto Milite Hermande de Brackle, & ſuis hæredibus, de conſilio amicorum noſtrorum hinc inde nec non approbatione, voluntate & conſenſu Venerabilis Domini Robberti, Abbatis Eccleſiæ Corbejenſis, ac Honorabilium Virorum Dominorum, Præpoſiti, Decani & Capituli noſtri Paderbornenſis, ac Præpoſiti, Prioris, & Conventualium dictæ Corbejenſis Eccleſiarum, concordavimus in hunc modum. Videlicet quod quartam partem caſtri ejusdem jam conſtructi in parte aquilonari juxta portam, & quartam partem ſuburbii cum ſuis juribus, & tertiam partem oppidi adhuc ibidem per Nos conſtruendi, dimiſimus, donavimus, & aſſignavimus & tradidimus, dimittimus, donamus, aſſignamus & tradimus per præſens Eidem Hermanno Militi, & ſuis hæredibus, una cum tertia parte judiciorum ſecularium quorumcunque, nec non redituum, obventionum, jurium, & pertinentiarum earundem partium, infra ipſum oppidum, quocunque modo proventium, una cum vectura, ſeu vectigaliis, & ponte, adhuc communibus partium expenſis conſtruendo, trans fluvium Wieſere, & eorum emolumentis ac fructibus hereditarie & perpetue poſſidenda, ita tamen, quod easdem partes caſtri, ſuburbii, oppidi & pertinentiarum, earum, a Nobis, & ab Abbate Eccleſiæ Corbejenſis, & a Noſtris, & ſuis Succeſſoribus, idem Hermannus Miles, & ſui hæredes ſecundum jus & conſuetudinem Eccleſiarum noſtrarum prædictarum, una cum medietate officii, ſeu villicationis in Beverungen, ſalva nihilominus penſione, Nobis, Abbati, & Eccleſiis noſtris, de eadem medietate ſolvenda in feudo recipere teneatur. Molendinum tamen

men unum primo reædificandum cum communibus expenſis noſtris, Abbatis pro medietate, & ſuis videlicet Hermanni, Militis, & hæredum ejus, pro alia medietate, in loco, ubi primum ſitum fuerat, Idem Hermannus Miles & ſui hæredes pro medietate retinebunt, alia medietate apud Nos, Abbatem, & Eccleſias noſtras remanente, in aliis molendinis ſimiliter pro rata portionum, communibus partium expenſis conſtruendi ibidem, quæ tamen ſine præjudicio Imi molendini, ita quod per nimiam inundantiam, vel infra ipſum oppidum molendinum per aquæ ductus obſtructionem non lædatur, conſtrui ſine contradictione poterunt & debebunt, nos & Abbas duas partes, & Hermannus Miles, & ſui hæredes, tertiam partem, prout in aliis juribus & obventionibus oppidi habebimus, & habebunt. Item oppido prædicto ibidem, & adjutori Abbatis, proportione ſua, & dicti Hermanni Militis cum amicis ſuis oppidanis, & ditionibus pro poſſe ſuo conſtructo, & introitu plantis munito, & ſerato Hermannus Miles & ſui hæredes, expenſas pro communi munimento & firmatione tam oppidi, caſtri, & ſuburbii, jam & pro tempore neceſſarias, pro præſentibus ſuis ſine difficultate & deſidia differendi, excluſis dolo & fraude, facere tenebuntur, hominum etiam ſubſidium in hujusmodi & pontis ſtructuris, prout cuilibet noſtrum facultas ſuppetit ſecundum obtinentiam, ſine dolo & fraude faciemus. Nos tamen murum circa caſtrum tantum perficiemus, noſtrum ſolum laboribus, ſumptibus & expenſis, & ad præmiſſa facienda ligna reſecandi, lapides frangendi, in ſilvis & rupibus vicinis, ſinguli in ſingulos noſtris ſpecialibus & communibus habebimus facultatem. Quilibet etiam noſtrum inter partes prædictas aream, ad allodium liberam ab omni onere & ſervitio municipali exemtam, in dicto oppido retinebit, & hæredibus, in eisdem areis jus habentibus, de aliis areis noſtris infra oppidum recompenſam communiter faciemus. Similiter Plebano in Beverungen communiter reſtauram ordinabimus infra oppidum de dote, in qua caſtrum dignoſcitur eſſe conſtructum & fundatum. Quilibet etiam Noſtrum in fundo & area, ſibi in caſtro eodem cedente, ædificia erigere, conſtruere, & ea munire poterit, prout noverit ſibi expedire. Præterea bona, agros, & jura alia, ad villicationem Beverungen pertinentia, extra ipſum oppidum ſita, una cum litonibus, & mancipiis ipſius villicationis, in oppido aut extra ubilibet conſtitutis, Nos dictus Dominus Abbas & Eccleſia noſtra pro medietate, & Hermannus Miles, & ſui hæredes, pro alia medietate retinebimus & retinebunt, pen-

ſionibus tamen de eadem medietate villicationis & officii Beverungen, per Hermannum Militem & hæredes ſuos, Nobis, Abbati & Eccleſiis noſtris exſolvendis, ut prænarratum exſtitit, & juribus aliis tamen ſalvis. Inſuper Nos Epiſcopus & Abbas prædicti pro Nobis, Succeſſoribus, & noſtris, Paderbornenſi & Corbejenſi, Eccleſiis prædictis, facimus, ordinamus, & fide data promittimus per præſentes, Eidem Hermanno Militi, & ſuis hæredibus, veram & perfectam, & irrevocabilem caſtri cuſtodiam, quæ vulgariter ein Reich Borchfrede, und ein Reich Borchhude dicitur, perpetue duraturam. Quæ cuſtodia caſtri ad extrema tantum foſſata & propugnacula (quæ Schlagæ dicuntur) ipſius munitionis caſtri, ſuburbii & oppidi extendatur; Et quamdiu dictum oppidum conſtructum non exiſtit, infra foſſata Beverungen extendi debet caſtri cuſtodia ſupra dicta; quam caſtri cuſtodiam idem Hermannus Miles filii & hæredes ſui Nobis, Epiſcopo & Abbati, Noſtris Succeſſoribus, & Eccleſiis fide data vice verſa promiſerunt perpetue, & inviolabiliter ſervaturam; & confirmavimus eam, mutuo corporaliter præſtitis juramentis. Et ad majorem cautelam dicti Miles & hæredes ſui, Nobis & Eccleſiis noſtris etiam ſex fidejuſſores conſtituerunt, & Nos pro Nobis, Succeſſoribus, & Eccleſiis noſtris ſimiliter quilibet partium ejus e converſo ſex fidejuſſores noſtros conſtituimus, qui fide data promiſerunt, omnem defectum circa eandem caſtri cuſtodiam cadentem, quod abſit, redintegrare per omnia, & ſupplere, ita videlicet, quod fide juſſores pro parte illius, qui pro violatione impeditus fuerit, conſtituti, pro defectu ſeu violatione aliqua moniti, a tempore monitionis infra quindenam oppidum Brakle intrabunt, obſtagium ſervaturi, nec inde receſſuri, niſi talis defectus ſuppletus fuerit, prout circa violationem cuſtodiæ caſtri jus exigit & requirit, vel niſi eorum exitus de alterius partis beneplacito fuerit & conſenſu, quorum ſi unus deceſſerit, alium æque bonum in locum decedentis infra menſem, a tempore requiſitionis, pars alia, quæ eum conſtituerat, ſubrogare debebit, alias ſuperſtites locum eundem, ſcilicet oppidum Brakle, intrabunt, more fidejuſſorum obſtagium ſervaturi, nec inde receſſuri, donec is, qui ſubrogandus fuerit ſubrogetur. Condictum eſt etiam inter Nos, quod ſi quis Noſtrum pro violatione cuſtodiæ caſtri præmiſſa, fidejuſſores partis alterius Noſtrum impeteret, vel moneret, & ad obſtagium arctaret, & ſi comperiretur, ipſos indebite monitos, & ſine rationabili cauſa fuiſſe, ex tunc expenſas moderatas, quas fidejuſſores illos conſumpſiſſe conſtiterit, in obſtagio talis monitor

monitor ſolvere tenebitur, & partem monitam ab expenſis hujus relevare. Caſtrenſes etiam vigiles, Portarii, ceterique caſtri cuſtodes, nec non oppidani, fidelitatem, quæ Huldinge dicitur, promittent & jurabunt, & fideliter obſervabunt, unicuique Noſtrum ad jus ſuum. Quilibet etiam Noſtrum ſuis caſtrenſibus de peculio caſtrenſi, quod Borchlehn dicitur, pro ſe providebit, vigilibus vero Portariis, & aliis cuſtodibus pro communi caſtri cuſtodia neceſſariis, de expenſis pro portione ſuæ partis quilibet noſtrum tenebitur providere. Qui nihilominus Caſtrenſes una cum Officiatis inſtituendis ſub juramento fidelitatis ſuæ præſtando comprehendent, & expreſſe ſervabunt ordinationem præſentem, per eos debere ſervari & Succeſſores tam noſtros, quam Hermanni Militis, ad jura munitionis ipſius non admittere, niſi eidem Succeſſores, Noſtri, & Abbatis, Hermanni Militis, ſaltem præmiſſis ſuis & juramentis, dicti caſtri cuſtodiam & ordinationem præſentem innovando roborent & confirment, & ad ampliorem præmiſſorum obſervationem officiati noſtri & caſtrenſes inter ſe mutuam caſtri cuſtodiam ordinabunt. Præterea nullus noſtrum Principem ſeu Dominum terræ, ad guerram, ſeu inſolentiam de eadem munitione exercenda receptabit, niſi de alterius beneplacito fuerit & conſenſu; poterit tumen quilibet Noſtrum cauſas ſuas, & ſuorum ſubditorum contra alios proſequi, de eadem & ex tunc vocare, aſſumere & receptare ad eandem munitionem poterit Principes & Dominos, ſeu alios in adjutorium, ſine alterius præjudicio atque damno. Addicitur etiam, ſi nos invicem, quod abſit, in futurum guerrare contigerit, ex tunc nullus Noſtrum alteri de eodem caſtro, vel munitione, quicquam ſiniſtri, vel periculi, irrogare poterit, vel debebit. Munitio etiam ipſa cum ſuis appenditiis, & attingentiis, in pace & tranquillitate a Nobis ſervabitur utrobique. Item nullus Noſtrum Officiatum inſtituet, ſeu præficiet munitioni illi, qui ſit alterius Noſtrum notorius inimicus. Item ſpatium in medio caſtri & ſuburbii pro communi utilitate partis cujuslibet relinquetur. Item nullus Noſtrum partem ſuam munitionis prædictæ videlicet caſtri, ſuburbii & oppidi, alii, vel aliis vendere, obligare, locare, ſeu quovis alio titulo alienare poterit, vel debebit, niſi inter Nos una partium alteri, vel niſi fuerit de alterius partis beneplacito & conſenſu. Si tamen Hermannum Militem, & hæredes ſuos ſupradictos, partes ſuas in eisdem munitionibus, urgente forſan neceſſitate, vendere, vel obligare, quod abſit, oporteret, id Nobis Epiſcopo, Abbati, Succeſſoribus & Eccleſiis Noſtris ſignificabunt & præintimabunt, & ad comparandum Nobis easdem partes, pro eadem ſumma, qua alii eas comparare poſſent & deberent, dolo & fraude in his excluſis, notorie inhibebunt, & ex tunc ſuper emtione per ſex menſes, ſuper obligatione vero per tres menſes deliberare poterimus, quid in hujus contractibus Nobis expediet faciendum, quibus terminis elapſis noſtram eis ſuper præmiſſis explicabimus finaliter voluntatem. Et ſi in obligationis contractu procedere voluerimus, hujusmodi pretii ſummam eis pagabimus infra tres menſes alios continue ſubſequentes. Quodſi non fecerimus, vel facere recuſaverimus, ex tunc partes easdem munitionis non Principibus, ſeu terrarum Dominis, ſed aliis fide dignis, ſub ſimili caſtri cuſtodia, quam cum eodem Hermanno Milite, & ſuis hæredibus, habuimus, Nobis, Noſtris Succeſſoribus, & Eccleſiis, cum cautione deſuper per eos Nobis & Eccleſiis noſtris prius facienda, licite poterunt obligare, ita tamen, quod dum Nos, Succeſſores Noſtri, aut altera Eccleſiarum Noſtrarum prædictarum ſummam talem pagaverimus, pro qua aliis obligata fore dignoſcitur, partes munitionis easdem redimere valeamus ab ipſis, & in pignore retinere, quousque per ipſum Hermannum Militem, & hæredes ſuos redimantur. Si vero in emtionis contractu concordaverimus, cum eisdem deliberatione habita infra ſex menſes, ut eſt dictum, ex tunc talis contractus pretium infra ſex menſes, poſt alios priores continue ſequentes, pagabimus, niſi aliud in amicitia eorum fuerit ordinatum. Quod ſi non fecerimus, vel, reſponſo noſtro habito, facere recuſaverimus, ex tunc dictas partes munitionis, cum eorum juribus & pertinentiis, non Principibus, ſeu terrarum Dominis, ſed aliis fide dignis, de Noſtrorum, Epiſcopi, Abbatis, & Succeſſorum noſtrorum ſcitu & notitia vendere poterunt ſub ſimili jure & forma, caſtri cuſtodia & cautione, ita quod Nobis Epiſcopo, Abbati, & Succeſſoribus, & Eccleſiis noſtris, prout cum Hermanno Milite & hæredibus ſuis ſœpedictis, jus noſtrum in dicta munitione cum eisdem ſalvum maneat per omnia & illæſum. Item quilibet Noſtrum munitionem eandem pro poſſe ſuo fideliter proloqui, & defendere tenebitur, contra ipſius quoslibet invaſores. Præterea ad munimenta, quæ **Landwehre** dicuntur, pro conſervatione dictæ munitionis & terræ noſtræ effodiendis in locis ad hoc aptis communiter ipſam dabimus, non obſtante, ſi foſſata hujus agros alterius noſtrum contingeret, illi tamen, qui per hoc magis læditur & damnificatur, in aliis agris communiter competentem ordinabimus ipſi compenſam. Præterea agri & bona alia, extra ipſum oppidum ſita, ad villicationem Beverungen non pertinentia, quæ Hermannus Miles præfatus in pago vel marca Beverungen habere dignoſcitur, ad jura villicationis Beverungen trahi non debent, ſed eis jure ſuo frui debebit. Item Caſtrenſes & ſubditi noſtri & Abbatis, & Eccleſiarum noſtrarum, ſimiliter bona hæreditaria habentes, eis uti debebunt jure ſuo, & ſi quis noſtrum alii inter Nos, vel ſubditis noſtris in bonis talibus, vel aliis bonis noſtris in eodem pago ſituatis, violentiam, ſeu injuriam irrogare, quod abſit, præſumeret, talem injuriam, vel violentiam, ſecundum jus cuſtodiæ caſtri emendare & ſatisfacere tenebuntur, quilibet Noſtrum alteri, & ſuper his alterutri reſpondere, actionem tamen quamcunque, quam pro extorquendis penſionibus noſtris ab Hermanno Milite, & hæredibus ſuis prædictis, de medietate dictæ villicationis, ſeu officii in Beverungen, Nobis Abbati, & Eccleſiis noſtris ſolvendis, Nos Epiſcopus, Abbas & Noſtri Succeſſores intentare jure poterimus, in ea nolumus vel non debemus præmiſſam caſtri cuſtodiam violaſſe. Item inquilini munitionis ejusdem relinquias S. Viti, Martyris glorioſi, cum ad ipſos more ſolito deportantur, reverenter ſuſcipient & devote. Hanc igitur ordinationem, & ſingula præmiſſa Nos Bernardus Epiſcopus, & Robbertus Abbas prædicti, pro Nobis Succeſſoribus, & Eccleſiis noſtris prædictis, ſalvis tamen penſionibus, & juribus aliis, Nobis & Eccleſiis noſtris, in villicatione ſeu officio prædicto competentibus, promiſimus fide data, & præſentibus promittimus, eidem Hermanno Militi & ſuis hæredibus ac filiis, & ipſi Nobis & Eccleſiis Noſtris vice verſa promiſerunt, eam ſub eadem fide in ſingulis ſuis articulis firmiter & fideliter in perpetuum obſervare. Et in teſtimonium eorum & omnium præmiſſorum, Noſtra videlicet Bernardi, Epiſcopi Paderbornenſis, Robberti, Abbatis Corbejenſis, & Capitulorum noſtrorum prædictorum ſigilla, una cum ſigillis Hermanni Militis antedicti, præſentibus litteris duximus apponenda. Et Nos Dei gratia Præpoſitus, Decanus, & Capitulum Paderbornenſe, nec non Præpoſitus, Prior, Conventuales, & Capitulum Corbejenſe, Eccleſiarum, in ſignum approbationis, ratihabitionis & conſenſus noſtri circa omnia præmiſſa, & in teſtimonium eorum ſigilla noſtra apponi fecimus huic ſcripto. Et Nos Hermannus de Brakle Miles ſœpe dictus, Albertus, Bernardus, Wernerus & Hermannus, Filii noſtri, recognoſcimus, & præſentibus publice profitemur in ordinationem præſentem cum dictis Dominis noſtris Reverendis, Bernardo, Paderbornenſis Eccleſiæ, Epiſcopo, Robberto, Abbate Corbejenſis Eccleſiæ, & Eorum Succeſſoribus & Eccleſiis de voluntate & conſenſu Gislæ uxoris noſtræ, Filiorum, & omnium hæredum & cohæredum noſtrorum legitimorum, formaliter concordaſſe, & eam debere per Nos, hæredes & poſteros noſtros fideliter & firmiter in omni ſua forma, modis & articulis obſervari, prout ad id Nos obligavimus ſub fidei datione & corporaliter præſtitis juramentis. Et pro teſtimonio & notitia omnium præmiſſorum ſigilla noſtra, videlicet Hermanni Militis & Alberti famuli, filii noſtri, pro Nobis & aliis filiis noſtris, ſigilla non habentibus, & pro omnibus hæredibus & cohæredibus noſtris, qui una nobiſcum in præſentem ordinationem expreſſe & voluntate conſenſerunt, appoſuimus huic ſcripto. Datum Brakle, præſentibus Honorabilibus Viris, Dominis Engelhardo in Helvordeshuſen, & Hermanno in Münſtere Abbatibus, Thiderico in monaſterio montis Martis, & Arnoldo in Wilbodeſſen Præpoſitis, Liborio de Walbecke, Canonico Paderbornenſis Eccleſiæ, Godſchalco de Patberg, Florekino de Holthuſen, Hereboldo de Papenhem, Wernero de Brakle, Friderico dicto Rateſchalk, & Joanne dicto Juden, Militibus, & Conrado de Winthuſen, Hermanno de Dimele, Joanne de Usler, Gerardo Solinetore, famulis, & aliis pluribus fide dignis, atque datum Anno Domini Milleſimo, tricenteſimo trigeſimo tertio ipſo die Joannis & Pauli Martyrum.

X.

Defenſiv-Bündniß zwiſchen denen Hertzogen zu Braunſchweig und Lüneburg und der Abtey Corvey, de Anno 1434.

VOn GOdes Gnaden We Otto Hertoge to Brunſwig, Hertogen Otten Seel. Sohn, bekennen mit düſſem openen Breve, vnd doen kundt allen Lüden, der anſehen vnd höret leſen, dat de Erbahren Herren, H. Wedekindt Prior H. Diederich Proveſt, vnd dat gantze gemeine Capitul des frigen Stifftes, des Hilligen Herren ſünte Vietes to Corvey, ſeck met guter Beteſchop, und Rade över getruwen Manſchop, vnd der Erſahmen des Rahdes vnd der Börgere to Höxar, eren Stiffte, vnd Landen, vnd Lüden to Nütte vnd Frommen, met denſülven ören Landen vnd Lüden, to vns, vnd vnſen Landen vnd Lüden geſat, vnd gedaen, vnd seck met vns gründtlichin geeinet hebben, vnd seck to vns ſetten vnd doen, vnd seck gründtlicken met vns vereynen, in aller

aller Forme vnd Wiese, alse hierna geschrieven steit: Alsó nemliken, se schüllen vnd willen vns, vnd vnse Lande vnd Lüde, mit gantzer Truwe, vnd guder Meininge, meynen, vnd vnse beste weten, vnd doen, met Wortten, vnd Wercken, vnd vnse ergeste vnd Schaden, wor vnd wan an dat witlick wert, weren, und werven, wor Se dat met ehren vnd gliche doen mögen, ane alle Gefehrde, vnd se schullet vnd willet vns auch behupen syen vp allermalcken, wor se vnser to ehren vnd to rechte mechtig syn; Als weret, dat vns, vnse Lande vnd Lüde, jemand met Scheden edder ohn Scheden angrepe, und veheden, wannere öhn dat wiltlick doen, und de Nahmhafftig maken, so schüllet und willet Se vor uns tegen de jenne, de wy on benómende werden, recht beyden, iß deme, dat seck de alsó an rechte nicht willen gnögen laten, dat to nehmende, und to gruende, na besten schülde, und andworden, wy seck dat gebórt, und des by an met rechte to vorbescheidene bliven, so schüllet und willet Se darna binnen den neisten veer Wecken mit Landen und Lüden der Figend werden, und dan auch figentlichen doen und schaffen, gedan werden, na allm öhren Vermóge, und wile de schede wartet, so en schullen noch en willen se seck hinder uns, eder unsen Fulbort, richten, sohnen, noch vor wede met ón hebben, in neine Wyß, ohne Gefehrde; Were auch, dat Se, eder der óre, sambt oder besundern, na date deses Breiffes, to Uns tospracke, und schülde gewünnen, des schullet und willet Se na beschrevenen Schülden und Antworden bey unser beyder Rede, na rechte to vorseidende bliven, es men des in fründlicken Dingen nicht gerichten mögten, und wu uns de denne met rechte scheiden, dar anne schall uns wol genógen, und worden Se in der Rechtsedinge tweyhillig, so hebbe wy to beyden Siden, to einem Overmanne darto de Ehrsahmen, den Raht to Göttingen gekohrn, wat de vor Recht darup scheidet, dar schal uns wol ane genógen, und gewünne we obgemelten Hertoge Otten na dato düsses Breves, schülde und Tospracke to dem gemelten Capittel, oren Stiffte, eder den óhren, sambt eder besundern, de schal man auch na beschreven Schülden und Andworden, handeln und richten, alse hie vorgeschreven steit, so dat unser beyder Rede dat vorscheiden schüllen, utgescheiden, dat de Ersahmen Raht to Hóxar dar to ein Overman syn schullen, were ock, dat or Manschop eder Undersaten, der Se mechtig syn, to uns hirna schülde gewünnen, so schullen und willen wy des na beschrevenen Schülden und Andworden, by deme obgemeldten Capittel bliven, in Rechte verscheidende, eff man des fründlicken nicht beygelegen könde densülven glich wederümme: Weret, dat unser Manschop eder Undersaten, der wy mechtig weren, hiena to oen, orme Stiffte, und den oren, sambt, eder besundern, schulde gewünnen, so schulle Se des Rechten na beschrevenen Schülden, und Andworden, in Rechte to verscheidende by Uns bliven, eff wy des in fründlicken Dingen nicht beygelegen konden; Were auch, dat unser beyder Manschop, odder Undersaten, der wy mechtig wehren, hirna Schülde oder Anspracke undereinander gewünnen, dat schalmen auch handelen und richten, und des by uns Herren bliven, na beschrevenen Schülden und Andworden, to verscheidende, na vorgeschrevener Wyse, und wat wy denne van beyden Siden, und unser Jtlich besondern, vor Recht dar sprecken, daranne schulle Se seick gnógen laten, und we deme so nicht folgen, und doen wolde dem schollen und willen obgedachte Herren von beyden Sieden up den Behülpen syn, und deme so folgen, und gnog doen, als vor up de anderen Hülpe begrepen iß, und wann uns alsó schülde und andworthe, so als vorgeschreven ist, gesandt und geandwortet werden, so schullen und willen wy darna binnen den meisten elveen Maenden, dat met Recht scheiden, und des nicht lengk vorteyn: Ouch so schullet des obgemelden Stiffts to Corvey, alle óre Schlóte, Städe, Dórpere, Zindeln, Landwehre, und Schläge, der se móge und máchtig syn, uns und unsen Amptlüden opin schloten und to allen unsen Nohden, und tegen allermalcken opin wesen, vor Se unser to eren, und to Rechte machtig syn, in vorgeschreven Wyse, und wenne wy de Openinge der Schlóte eischen so schullen Se uns de open, doch so da we se vor Schaden, und Ungefuge vorwahren, alse redelich und mógelich were, und Wy ob, jemelten Hertoge, Otte, hebben de gemelten Prior, Proveſt, und dat gemeine Capittel, und Stiffte to Corven, ore Land, und Lüde beschermen, und beschütten schüllen, und willen, tegen aller malicken, war wy ohr tho Ehren, und to rechte mechtig syn, und sunderlichen or beste weten, und doen, und or argeste, und Schaden, wor, und wanne uns dat witlich worde, weren, und warven, wor wy dat met gliche, und met Ehren doen mögen, unde schullen und willen on up allermalcken Behulpen sin; Alsó wehret, dat Se eder de Ohren, jemand met scheden eder ane scheiden angrepen, und uns dat witlick doen, und dene, eder de Nahmhafftig macken, so schullen und willen we tegen de Recht vor Se beyden, und en willen se deme de an Rechte nit gnogen laten, na beschrev. Schülden, und Antworden to nehmende, und to gevende, wu seck dat gebort, und des by uns met Rechte to vorscheidende bliven, so schullen und willen wy mit Landen und Lüden darna binnen den neisten vier Wecken der Figent werden, und den ock figentlichen doen, und schaffen gedan werden, na alle unser Möge, und dewile de Scheide wardet; So entschüllen wy, eder de Unse, uns hinder an, eder an oren Willen und

Fulbort

Fulbort nicht richte, sohnen, edder vorwerde, met an hebben, in neine Wiß, ane alle Gefehrde; Und alle unsere Schlote, Städe, Dorper, Zindeln, Landwehre, und Schläge, der wy moge, und máchtig syn, schüllen oen und ohren Amptlüden opin Schlóte syn, to allen ohren Noiden, und tegen aller malcken, wer wy over to Ehren mechtig syn, na vorgeschrevener Wyse, und wanne se de Openinge der Schlote to oren Noiden so eischen, so schullen und wille we an de opin, so doch dat Se uns vor Schade und Ungefuge vorwahren schullen, als redelich und mogelich were; Ouch wor wy vor date düsses Breves gereide in Vorbündnisse und einigen Sitten und Sinn, dat dat schüllen und willen wy halden, und dat en schal tegen düsse einigen und Sacke nicht syn, und als Se seck to uns, und unsen Landen und Lüden gesatt, und gedaen hebben, alse hirvor in allen Artículen düsses Breves begrepen, und geróbret iß, de schullen waren und faste staen, alle de wyle wy an Lieve, und Levende syn, und der vorgedacht Prior, Proveſt und Capittel enschullet, noch enwillet Herrn Mauritius von Spegelberge, oren gekohren Abbet, forder nach nehmende na ome to der Ebedie ores Stiffts to fuller Macht komen laten, he edder den en hebben vor in ore bisundern vorsegelden Breven dusse Sacke und vor einigen gelovet, und geredet tho haldende, in aller Maate, alse hirvor begrepen iß, und geschreven steidt. Alle Articule düsses Breves, und einer Jcklicken besundern reden und laven we vorgenanten Hertoge Otte, dem obgenandten Capittel, by unsen Fürstlicken Ehren, und Trúwen, stede, vast, und unverbrocken to haldende, ohne Argelist und Gefehrde; Des tho Ohrkunde geven wy düssen Breff Vorsegel, mit unsem Ingesegel festlichin hiran gehangen, Gegeben des Sondages Quasimodogeniti, sub Anno Domini M. CCCC. XXXIV.

XI.

Vergleich zwischen dem Stifft Corvey und der Stadt Hóxar wegen ihrer Jrrungen, de Anno 1434.

Wy Wedekindt, Prior, Dieterich Proveſt, unde dat gantze gemeine Capittel tho Corveye, bekennet und betuget in düssen open Breve vor Uns und alle Unse Nakommen, dat wy sámbtlicken unde eindrechtlicken mit guden Vorbeaden möde Uns gütlicken verdragen und vereiniget hebt, mit Uns schidtlicken und fründlicken Unsen leven Freunden dem Rade unde de Stadt tho Hóxar um all Geschel, Unwille unde Gebreck, dat wy to en unde se tho Uns wente an düssen Dag, alse düsse Breeff gegeven iß hadden unde irgen worinne Uns ein tho den andern hebben móchten, dar nichts uthbescheiden, wenne wat en móchte, von Erve unde eigen verlediget sin unde so wy Uns vereiniget hebt mit dem Hochgebohrnen Durchl. Vórsten, Hertog Otten tho Brunswyg dat mit óhren Wetten unde Willen geschehen iß, so se dat mede beseggelt hebt, weret dat óhn darvon einigig Drancks edder Unwille, van Wedder, stünde, dat qvehme her, wo dat her quehme, des will wy jo gentlick by óhn bliven, unde óhn des bystan mit aller Macht, wolde se ock na düssen Tage eyn unsern Heren, de Abbet edder eyn alse eyn Abbet edder von des Abdes wegen drengende Noht unde Unwillen anlegen, wo se dat angebracht wörde boven de Sónebreve und ock andere Breve, de se hebt, van Unsern Vorfahren, Abde und Capittel sambt unde besunder unde ock sunderlicks boven dem Breeff, den óhn ein Abbet gifft wen he erst tho Unsern Stichte kümmet, wo wy ohrer des tho rechte mechtig sind, so en wille we des Unsern Heren dem Abbede, edder nemanden in neinerley Wyse bystahn, sundern wy wildt des sambt unde besundern gentzlicken by óhn blieven unde ohn des bystahn unde bekant sin, by óhrer olden Fryheit unde Wohnheit, na Jnhalde óhrer Breve, unde olden Herkomesten tho bliven, de sunder Jntoch und Reden óhn dat vor Uns, unde Unse Nakommen by Unse Ehre unde Ehrwürdigkeit stede und vest tho holdende, sunder Argelist jenecken Behelp, undehebt, des thor Kundschap Unses Capittels Jngeseggel an düssen Breff witlicken gehangen, Datum Anno Domini, M. CCCC. tricesimo quarto, Dominica Jubilate.

(L. S.)

XII.

Pabsts Pii II. Bulla und Privilegium vor die Würtzfeldische Societät, worunter auch Corvey mit begriffen, de Anno 1461.

Plus Episcopus servus servorum Dei dilectis filiis sancti Johannis Maguntinensis & sancti Severi Erffurdensis, Maguntinensis Diœcesis, ac sanctæ Crucis Hildensemenses Ecclesiarum Decanis salutem & apostolicam benedictionem. Multarum valde licet immeriti disponente Domino pro fidelium cura animarum ecclesiarum & Monasteriorum cum sollerter reddimur indefesse solliciti ut juxta debitum Pastoralis officii eorum occurramus dispendiis, & profectibus divina cooperante clementia salubriter intendamus. Sane dilectorum filiorum Sancti Thomæ Bursfeldensis Sancti Jacobi prope Maguntiam Sancti Matthiæ prope Freverim Sancti Panthaleonis & Sancti Martini Colonienſis Sancti Christophori in Reinhausen S. Petri Erffurtensis, S. Johannis in Rinckovv. S. Michaelis Hildensemensis, S. Stephani Horbipolensis, nec non in Homborch, in Clusa in Huysborch in

Schonavv, in Hartzao, in Gotzavv, in Berga & in Ciſmaria Maguntinenſis, Treverenſis, Colonienſis, Spirenſis, Halberſtadenſis, Magdeburgenſis & Lubecenſis Civitatum & Diœceſium, cæterorumque eis in religionis obſervantia Civitatis vinculo adunitorum & unitorum Monaſteriorum Ordinis Sancti Benedicti Abbatum & Conventuum conqueſtione percepimus, quod nonnulli Archiepiſcopi, Epiſcopi aliique Eccleſiarum Prælati & Clerici ac Eccleſiaſticæ perſonæ tam religioſæ quam ſeculares, nec non Duces Marchiones, Comites, Barones, nobiles milites & laici eorum civitatum univerſitates oppidorum, caſtrorum villarum & aliorum locorum & aliæ ſingulares perſonæ Civitatum & Diœceſium ac aliarum partium diverſarum occuparunt & occupari fecerunt caſtra, villas & alia loca, terras domos poſſeſſiones jura & jurisdictiones, nec non fructus, cenſus, reditus, decimas & proventus & nonnulla alia mobilia & immobilia bona ſpiritualia & temporalia ad præfatos Abbates & Conventus ac Priores, Præpoſitos & Prælatos ac eis dependenter ſuppoſitos monaſteria & membra & quemlibet eorum ſpectantia & ea detinent indebite occupata ſeu ea detineri præſtant auxilium, conſilium vel favorem. Nonnulli etiam civitatum & diœceſium & partium prædictarum, qui nomen Domini in vanum recipere non formidant eisdem Abbatibus, Conventibus, Prioribus, Præpoſitis Prælatis dependentibus ſuppoſitis & membris, & cuilibet eorum ſuper prædictis caſtris villis, & locis aliis terris, domibus, poſſeſſionibus, juribus & jurisdictionibus, fructibus, cenſibus reditibus & proventibus eorundem & quibuscunque aliis bonis mobilibus & immobilibus ſpiritualibus & temporalibus & aliis rebus ad eosdem Abbates & Conventus, Monaſteria, Priores Præpoſitos Prælatos dependentia ſuppoſitos & membra & quemlibet eorum & ſpectantibus, multiplices moleſtias & injurias inferunt & jacturas, Quare dicti Abbates & Conventus, Priores, Præpoſiti & Prælati, & quilibet eorum nobis humiliter ſupplicarunt ut cum eisdem valde reddatur difficile pro ſingulis querelis ad ſedem apoſtolicam habere recurſum, providere ipſis ſuper hoc paterna diligentia curaremus. Nos igitur adverſus occupatores, detentores, præſumptores, moleſtatores & injuriatores hujusmodi ideo volentes eisdem Abbatibus & Conventibus, Monaſteriis, Prioribus, Præpoſitis, Prælatis dependentibus ſuppoſitis & membris etiam unitis & uniendis & cuilibet ipſorum remedio ſubvenire ut pro parte ipſorum compeſcatur temeritas & aliis aditus committendi ſimilia præcludatur, diſcretioni veſtræ per apoſtolica ſcripta mandamus, quatenus vos vel duo aut unus veſtrum per vos vel alium ſeu alios etiamſi ſint extra loca in quibus deputati eſtis conſervatores & judices præfatis Abbatibus & Conventibus, Prioribus, Præpoſitis Prælatis, dependentibus ſuppoſitis & membris Monaſteriis etiam unitis & uniendis & cuilibet ipſorum offeratis defenſionis præſidio aſſiſtere non permittatis eosdem ſuper his & quibuslibet aliis bonis & juribus ad Abbates & Conventus. Priores Præpoſitos, Prælatos, Monaſteria dependentes ſuppoſitos & membra etiam unita & unienda prædicta & quodlibet eorum ſpectantibus ab eisdem vel quibus libet aliis indebite moleſtari, vel eis gravamina vel dampna ſeu injurias irrogari facturi dictis Abbatibus & Conventibus Prioribus Præpoſitis & Prælatis & cuilibet eorum cum ab eis vel procuratoribus ſuis aut eorum aliquo fueritis requiſiti de prædictis & aliis perſonis quibuslibet ſuper reſtitutione hujusmodi caſtrorum, villarum, terrarum & aliorum locorum, jurisdictionum, jurium & bonorum mobilium & immobilium, redituum quoque & proventuum & aliorum quorumcunque bonorum nec non de quibuslibet moleſtiis, injuriis atque dampnis præſentibus & futuris in illis videlicet, quæ judicialem requirunt indaginem, ſummariter & de plano ſine ſtrepitu & figura judicii in aliis vero, prout qualitas rerum exegerit juſtitiæ complementum. Occupatores ſeu detentores, præſumptores, moleſtatores & injuriatores hujusmodi nec non contradictores quoslibet & rebelles, cujuscunque dignitatis ſtatus gradus ordinis vel conditionis extiterint quandocunque & quotiescunque expedierit, auctoritate noſtra per cenſuram Eccleſiaſticam appellatione poſtpoſita impoſterum invocato ad hoc ſi opus fuerit auxilio brachii ſecularis. Non obſtantibus tam felicis recordationis Bonifacii Papæ octavi prædeceſſoris noſtri in quibus cavetur, ne aliquis extra ſuam civitatem & Diœceſin, niſi in certis exceptis caſibus & in illis ultra unam diætam a fine ſuæ Diœceſis ad judicium evocetur. Seu ne judices conſervatores a ſede deputati prædicta extra civitatem & Diœceſin in quibus deputati fuerint contra quoscunque procedere ſive alii vel aliis vices ſuas committere, aut aliquos ultra unam diætam a fine Diœceſis eorundem trahere præſumat, dummodo ultra duas diætas aliquis auctoritate præſentium non trahatur. Seu quod de aliis quam de manifeſtis violentiis moleſtiis & aliis quæ judicialem requirunt indaginem, prius in eos ſi ſecus egerint & in id privatim a decretis conſervatores ſe nullatenus intromittant quam aliis conſtitutionibus a prædeceſſoribus noſtris romanis Pontificibus tam de judicibus, delegatis & conſervatoribus quam perſonis ultra certum numerum ad judicium non vocandis aut aliis edictis, quæ veſtræ jurisdictioni & poteſtati ejusque libero exercitio quomodolibet obviare ſeu ſi aliquibus conjunctim vel diviſim a prædicta ſit ſede indultum quod excommunicari ſuſpendi vel interdici ſeu extra vel ultra certa loca ad judicium evocari non poſſint per literas apoſtolicas non facientes plenam & expreſſam ac de verbo ad verbum de indulto hujusmodi ac eorum perſonis, locis ordinibus & nominibus propriis mentionem & qualibet alia indulgentia dictæ ſedis generaliter vel ſpecialiter cujuscunque tenoris exiſtat per quam præſentibus non expreſſam vel totaliter non inſertam, veſtræ jurisdictionis explicatio in hac parte valeat quomodolibet impedire & de qua cujusque toto tenore de verbo ad verbum in noſtris habenda ſit mentio ſpecialis. Cæterum volumus & auctoritate Apoſtolica decernimus, quod quilibet veſtrum proſequi valeat articulum etiam per alium inchoatum, quatenus idem inchoans nullo fuerit impedimento canonico præpeditus. Quodque a data præſentium ſit vobis & unicuique veſtrum in præmiſſis omnibus & ſingulis ceptis & non ceptis, præſentibus & futuris perpetuata poteſtas & jurisdictio attributa, ut eo vigore eaque firmitate poſitis in præmiſſis omnibus & ſingulis ceptis & non ceptis præſentibus & futuris, & pro prædictis procedere, ac ſi proprædicta omnia & ſingula coram vobis cepta fuiſſent & jurisdictio veſtra & cujuslibet veſtrum in prædictis omnibus & ſingulis per citationem vel modum alium perpetuata hactenus extitiſſet. Conſtitutione prædicta ſuper conſervatoribus & alia qualibet in contrarium edita non obſtante. Datum Romæ apud Sanctum Petrum Anno incarnationis Dominicæ milleſimo quadringenteſimo ſexageſimo primo Tertio nonas Novembris Pontificatus noſtri anno quarto.

XIII.

Hertzogs Wilhelms zu Braunſchweig und Lüneburg Revers, daß er die ihm conferirte Vogtey über das Stifft Corvey nicht eher biß nach Grafens Mauritii zu Pirmont und ſeiner Männlichen Erben Tode, zu adminiſtriren übernehmen wolle, de Anno 1488.

VOn GOttes Gnaden, Wy Wilhelm to Brunſchwick vnd Lüneburg Hertog ꝛc. Bekennen oppenbar met duſſen Breue, vor vns de Hochgeborn Forſten, Herrn Henriken, vnd Herrn Eriken to Brunſchwigk vnd Lünenborg Hertogen vnſe fründtlike leue Sohne, allerſeit vnſe Manliues Erben, ſo de Ehrwerdige in GOtt Herr Herman Abt deß frigen Stiffts to Corbeya, vnſe leue Here vnd Frundt, vmme ſonderliker Günſt vnd Toneigung willen to vns tregent, to vnſer vnd mede to der anomahln vnſer leuen Söhne, eck allerſit vnſer Manliues Eruen behoff, ein gedinge gegeuen, vnd belehnet hefft, vp deß Edelen vnd Wollgebornen Herren Mauritius Grauen to Pirmont Doit, mit der Vogedie auer dat Stiffte to Corbeya, mit alle ören Herlicheiden, Güderen, Gerechtigheiden vnd Tobehörungen, vhtbeſcheiden de von Amelunxen, ſo deſelue Greue darto Lehne dreget, vnd wante her gebruket hefft, doch vnſchedelick belennge deß Grauen vorbenombt, vnd dat, de wile he liuet vnd leuet, ane vnſe, benander vnſer Söhne, vnd allerſet unſer Manliues Eruen inſage vnd behindernüſſe, ſo he wente her inne gehat, vnd nach gebrukt, vnd nicht er vns der anemahten ſchüllen noch willen, de benente Graue ſei dan horen vorſcheiden, id geſchehe dan mit ſinen wetten vnd willen, So he auer von Dodeswegen affginge vnd neyne Manliues Eruen naleiten, mögen wy vns mit anomahln vnſen Söhnen, edder allerſeit vnſe Manliues Eruen, ane jemands Inſage derſülven Vogedie mit öhren Gerechtigheiden vnd Tobehorungen vorbenombt, annemahten, inne hebben vnd gebruken, willen och, davon dem gedachten vnſern Herrn vnd Fründe, vnd ſynem Stiffte truwe vnd holt weſen, ſo ſick dat egnet, alle Punct vnd Articul duſſes Breues lauen Wy obgedachte Forſte vor Uns, vnde gedachten vnſen leuen Sohnen vnd alleſet vnſe Manliues Eruen, ſtede, vaſte, vnd ſunder ienigerley argeliſt vnd Gefehrde vnverbrocken woll to holdende, vnd hebben deß to Orkunde vnſe Ingeſegel vp ſpatium duſſes Breues wetliken heten drücken, vnd gegeuen na Chriſti vnſers Herrn Gebort verteyn hundert, im Acht vnd Achtegeſten Jahren, am Dage Præſentationis Mariæ Virginis glorioſiſſimæ.

(L. S. impreſſi.)

XIV.

Abts Hermanns zu Corvey Brieff, vermöge deſſen er der Stadt Höxar das Gerichte inn- und auſerhalb derſelben wiederkäuflich verkaufft, de Anno 1449.

WY Herman von Boneburg, von GOdes Gnaden Abt des freyen Stiffts Corvey S. Benedicts Ordens, bekennen offenbaer in düſſen Breve, vor Uns unde Unſe Nakommen, dat Wy mit Vulborde Willen, und mede koerende der Werdigen unſer leven Heren Prior, Proveſten und Capittels darſülves to Corvey, Eindracht willen und Gunſt unde Vrede ein kegen den anderen

deren to ſökende Unwillen und upſtort to verhödende, mit guden Beraide und wal bedachten moede, eines rechten, echten, ſteden, vaſten Verkopes verkofft hebben, und verkopet jegenwerdigen in, und mit düſſen Breve binnen twintig Jahren na unſes vorgeſchreven Herman Abtes Dode, den Gottſalich na Gnaden friſte, neyne löſe to eyſchende, edder wedder to kopende, den ehrſamen Borgermeiſteren, Rade, Gemeinheit vnd Stadt to Hoxer, unſen Leuen getrâwen, all óren Nakommen, vnde dem Helder düſſes Breves mit óren guden Willen vor zwehondet gute Gemeyne vulgeldende Rynſche Gülden, de ſe vns an Rodem Golde avergetalt vnde betalet, und witlecken in vnſe vnd vnſes Stiffts mit gekomen vnde gebórt ſind, vnſe Gerichte vnde Graveſchop in vnde buten der Stadt to Horer binnen den Landiweren mit aller Rechtigkeit, Freyheit, Herlicheiden vnd Tobehóringen nichts darinne vt beſcheiden, den alleine de Kohnincksbrócke, de Wy vnde vnſe Vorfahren by uns gehat hebben, ſo dat deſulven vnſe Leven getruwen van Hoxer, vnd óre Medebeſchreven ſich de Gerichte vnde Graveſchoppe nach olden Herkomen, Wyſe vnde Gewonheit in vnſe Stede, mit allen Puncten, Stücken, Artikelen, Frigheiden, Herlicheiden, Tobehóringen vnde Rechtigheiden mógen gebrucken, ſo vnſe Vorfahren vnde Wy, vnde deſulven vnſe Getrúwen von Hóxer, wen ſe de by ſick hadden, Dußlange twente herto hebben gebrucket, vnd alſo de van den genanten van Hóxer an uns gekomen ſint, werlticke Richtere vnde Greven nah olden Herkome vnde Wyſe to ſettende vnde to entſettende, ſo vare vnd velle des noit iß, alle Vpkome, vnde wes darvon vellet, alſe dar ſüßlange geholden iſt vptonemende, vnde dat in óre Nút vnd Beſte to kerende, welckere Gerichte vnde Gráveſchoppe Wy in aller Formen, Wyſe vnd Mahte alſe vorgeſchreven vthe vnſer were Brúckinge vnde Beſittinge in der van Hóxer vnde órer mede beſchreven, to welcken were, Brukinge vnde Beſittinge, hebben gelaten, vnde latet de van ſtundt mit düſſen ſülven Breve, vnde Wy vnd vnſe Nakomen wilt vnde ſchúlt an der Gerichte vnde Gráveſchop alſo geweren, vnde vullenkomen warſchop don aller Anſpracke vnde Indracht kegen alßiven benehmen, ſe vnd óre Nakomen daranne beſchütten, beſchermen vnde verdedigen kegen jedermanne na alle vnſer Macht vnde Vermóge, vnd des teghen als wen by én blyven, vnde daby beholden, ſünder alle Gefehrde; Doch ſo hebben Wy de Gnade vnde Macht beholden, dat vnſe in der Ebdigge Nakomen, we de to Tyden is, wen ſolche zwintzig Jhar nah vnſes Herman obgnanten Abtes Dode vnde al vorgangen vnde verlopen ſint, düſſe Gerichte vnde Gráveſchop in aller Mathe, wo vorgeſchreuen, van den van Hóxer, vnde óren Medebenempten, wen dem das gelüſtet, vnde bequeme iſt, vor zwehondert gude gemeine vulgeldende Rynſche Gülden to Hóxer en bynnen yp órem Rhathuſe mógen wederkopen, ſo verne deſülve vnſe Nakomen den Wederkop ein Vertheil Jahrs to vorne hefft vorkündiget, Alles ſunder Argeliſt, behelp vnde nygge fünde to haltende, ab to Sicherheit, vnde guder Verwahringe hebben Wy vpgnante Herman, Abt, vnſer Ebdigge grote Ingeſegel vor vns vnde vnſe Nakommen to vorne an düſſen Breeff gehangen veſtliken, vnd wy Johannes, Prior, Hermannus, Proveſt, vnd vort gantze gemeine Capittel to Corvey bovengenampt bekennen vnde betügen in düſſem ſülven Breve vor vns, all vnſe Nakomen, vnd Stiffte, dat düſſe Kop vnde Verkop, alſe bouen geſchreuen, mit allen puncten vnde Artikelen, mit vnſem Wetten, Vulborde, vnde Willen iſt geſcheven, willen vnd vulborden den in-vnde mit düſſem ſülven Breve, willen vnde ſchüllen vnſen Fründen den van Hóxer vnde óren medebeſchreuen de Gerichte vnde Gráveſchop, vnde des Goldes daranne ſo bekenmich ſyen, vnd hebben des to Kunſchop vnde Warheit ſülckes vnſes Willen vnd Vulbort vnſes Capittels grote Ingeſegel mede an düſſem Breff vor vns, vnd vnſe nakomen witliken vnd weßliken, negeſt Ingeſegele vnſes gnedigen leven Herren gehangen, In den Jahren vnſes Herrn Duſent Veirhundert vnd negen vnde negentich, In vigilia omnium Sanctorum.

XV.

Extract derer Geiſtlichen Reguln, welche die Patres und Fratres der Burßfeldiſchen Societät, worunter auch Corvey mit begriffen, zu obſerviren haben, de Anno 1505..

EXercitium Patrum in XIV. Exercitia Specialia dividitur.

Primum Exercitium eſt ad *matutinas* & habet 15 puncta.

1. Dei benedictio 2. a ſomnolentia & torpore diligens excuſſio 3. eſt ſui ſignatio 4. eſt gratiarum actio 5. ad orationem præparatio 6. a cella ad ſecundum ſignum exitus 7. ſub ſecundo ſigno in ſtallo ſtando meditatio 8. adhuc ſub ſigno ſecundo talis oratio vel meditatio omnipotens &c. 9. ſub matutinali officio devotionis & attentionis conſervatio 10. poſt matutinas horæ ſanctæ crucis perſolutio cum oratione 11. ab Eccleſia verſus cellam reditus 12. in cella gratiarum actio 13. in cella matutinalis recollectio 14. pro perſeverantia oratio 15. in pace Chriſti repauſatio.

Secundum Exercitium Patrum eſt ad primas & hujus puncta 12.

1. Primus punctus ſecundus & tertius ſicut ſupra ad matutinas 4. ad primum ſignum oratio 5. eſt poſt primum ſignum ante lectum gratiarum actio de cuſtodia Divina. 6. generalis ad orationem præparatio 7. ad cuſtodiam humilitatis oratio pro gradibus 12. humilitatis 8. ad ſecundum ſignum a cella verſus eccleſiam egreſſio 9. in ſtallo ſtando ſub ſigno ſecundo meditatio 10. ſub eodem ſigno oratio 11. ſub prima devotionis & attentionis conſervatio 12. a choro inter reverenter exeundum horæ ſanctæ crucis perſolutio.

Tertium exercitium Patrum eſt ad capitulum & habet puncta octo.

1. Vitæ ſanctorum diligens auditio 2. Regulæ ſanctæ diligens auditio 3. pro defunctis recitatis fervens oratio 4. per proclamationem humilem & quotidianam negligentiarum publicarum patiens dilutio 5. in fratres charitativa & Zeloſa proclamatio 6. conſiliorum ſi petatur, humilis datio 7. poſt finem capituli in cella poſt ſolutionem pœnitentiæ injunctæ gratiarum actio 8. per meditationem profeſſionis ſuæ recollectio.

Quartum exercitium Patrum eſt debentium celebrare vel communicare & habet puncta novem.

1. In qua regione ſit, diligens examen 2. Mentis in Deum per devotam oratio elevatio 3. Paſſionis Chriſti meditatio 4. ad Altare reverenda devotio & pura aſſiſtentia 5. poſt miſſam per totam diem in puritate & devotione ſui conſervatio 6. poſt celebrationem de eccleſia cum reverentia eggreſſio 7. eſt in cella more ſolito gratiarum actio 8. meditationum recollectio 9 in cella usque ad ſignum horæ ante ſummam miſſam lectio.

Quintum exercitium eſt ad miniſterium Miſſarum & habet puncta decem.

1. Ad occurrendum pro tali miniſterio fervor & hilaritas 2. devota aſſiſtentia 3. mentis & corporis munditia 4. pro certis expreſſis infra miſſam ad Deum devota oratio & fidelis confidentia 5. Negligentiæ cautela 6. ſub elevatione Chriſti ſupplex adoratio 7. ſpiritualis manducatio 8. poſt miniſterium de eccleſia cum reverentia egreſſio 9. in cella more ſolito gratiarum actio 10. in cella usque ad ſignum horæ ante ſummam miſſam utilis occupatio.

Sextum exercitium eſt ad horam ante ſummam Miſſam & habet Puncta XXVI.

1. Benedictio 2. ab opere ceſſatio, 3. ad orationem præparatio 4. ad ſecundum ſignum verſus chorum egreſſio 5. in Choro ſtando meditatio 6. attentionis conſervatio 7. poſt horam regularem horæ ſanctæ crucis perſolutio 8. de præmio privatis miſſis præpoſito ad memoriam reductio 9. de Introitu 10. de Kyrieleiſon 11. de Gloria in Excelſis 12. de Collectis 13. de Epiſtola 14. ad graduale 15. ad Evangelium, 16. ad Symbolum 17. ad offertorium 18. ad præfationem 19. ad Sanctus 20. ad elevationem 21. ſub canone & ſilentio, 22. ad Agnus Dei 23. ad ite miſſa eſt 24. poſt finem horæ de eccleſia exitus 25. in cella ſolita gratiarum actio 26. usque ad ſignum prandii meditatio.

Septimum exercitium Patrum eſt ad refectionem regularem & habet puncta ſeptem.

1. Pauperum, egenorum, infirmorum & aliorum neceſſitatem patientium compaſſio 2. attentis aliquibus cum gratiarum actione refectio 3. lectionis menſalis diligens auditio 4. morum inter edendum compoſitio 5. ad gratias 6. ad cellam reverſio 7. dormitio.

Octavum exercitium Patrum eſt ad nonam. tempore binæ refectionis & habet puncta X.

1. Ad excitationem benedictio 2. a ſomnolentia excuſſio 3. ſui ſignatio 4. gratiarum actio 5. ad orationem præparatio 6. verſus eccleſiam eggreſſio 7. in ſtallo ſtando meditatio 8. ſub nonis devotionis conſervatio 9. horæ nonæ de ſancta cruce in exitu de eccleſia perſolutio 10. in cella gratiarum actio.

Nonum exercitium Patrum eſt ad lectionem regularem & habet puncta tria.

1. Feſtinus ad lectionem regularem accurſus 2. diligens & devota lectio 3. ſi interrogatus fuerit de recollectione humilis brevis & utilis reſponſio.

Decimum exercitium Patrum eſt ad Laborem & habet puncta ſeptem.

1. In quinque cellæ operibus præcipuis occupatio 2. Operibus manuum ſemper orationis præmiſſio 3. in labore recta intentio 4 in labore fidelitas exteriori 5. in labore interiori humilitas 6. locutionis ædificatio 7. morum compoſitio & maturitas.

Undecimum Exercitium Patrum quod eſt ad Veſperas & habet puncta undecim.

1. Audito ſigno benedictio 2. eſt capituli XLIII. obſervatio 3. ad orationem in cella generalis præparatio 4. ad Eccleſiam eggreſſio 5. in ſtallo ſtando meditatio 6. ſub officio devotionis conſervatio 7. pro defunctis oratio 8 crucis perſolutio 9. in cella gratiarum actio 10. aliqualis recollectio 11. pro perſeverantia oratio 12. Beneficiorum Dei recogitatio.

Duodecimum Exercitium quidem eſt ad Cœnam & habet puncta ſeptem ſicut prandium.

Tertium decimum Exercitium Patrum eſt ad Colla-

Collationem & completorium & habet puncta novem.

1. Benedictio 2. Cap. XLIII. regulæ observatio 3. lectionis attenta auditio 4. inter vadendum ad Ecclesiam oratio 5. a distractione præservatio 6. beatæ virginis fervida laus 7. devota aquæ benedictæ perceptio 8. devota egressio 9. in cella gratiarum actio.

Decimum Quartum Exercitium Patrum est ad recollectionem serotinam & habet puncta quinque

1. Recollectio 2. contritio 3. suffragiorum postulatio 4. ad quiescendum benedictio. 5. pro quiete habenda discretio.

XVI.

Hertzog Friedrich Ulrichs zu Braunschweig und Lüneburg Revers wegen aller vom Stifft Corvey zur Lehen empfangenen Stücke, de Anno 1617.

WIr von GOttes Genaden, Friederich Ulrich, Hertzog zu Braunschweig vnd Lüneburg, ꝛc. Bekennen vor Uns, vnd Unsere Erben offentlich in diesem Brieffe, daß Wir als der Regierende Landes-Fürst Wolffenbuttelschen theils, mit Zubehueff vnser Bruder, Vettern vnd Erben, Hertzogen zu Braunschweig vnd Lüneburg, von dem Ehrwürdigen in GOtt, Herrn Heinrichen, Abten des Freyen Stiffts Corvey, anstatt vnd von wegen der Heiligen Patronen S. Stephans, S. Veits vnd S. Justins desselben Stiffts, zu einem rechten Erb-Mann-Lehn, alß Mann-Lehens Recht vnd Gewonheit ist, einem jeglichen zu seinem Rechten, alle die Güter, so vormahls Weylandt Unser geliebter Herr vnd Vater Hochlöblicher vnd Christmilter Gedächtnuß, Wir vnd alle Fürsten zu Braunschweig vnd Lüneburg, vom Stiffte zu Corvey vor langen Jahren zu rechten Man-Lehen gehabt, vnd billig von Rechtswegen zu Lehen haben sollen, vnd in Lehnscher Wer vnd Besitz von Unsern Vorfahren an Uns gebracht, wie die Nahmen eigen, an Landen, Herrschafften, Städten, Schlössern, Vogteyen, mit Gebott vnd Verbott, Zehenden, Wälden, Höltzen, mit ihren Herrligkeiten vnd Obrigkeiten, nichts dauon auß bescheiden, durch den Ehrbaren Unseren Drosten zum Ottenstein, Cammer-Secretarien, vnd Ober Ambtman im Landt Göttingen vnd liebe getrewe Ottrauen von Landeßberg, Heinrichen Hartwiegen, vnd Heinrichen Wisseln empfangen lassen haben, doch dem Stifft vorgenandt vorbehaltlich an seiner Gerechtigkeit vnd Herrlichkeiten vnvorsenglich vnd vnbeschedelich, wie von alters vnd sonsten lange hergebracht, Auch bekennen Wir obgenanter Fürst, daß Wir mit Zubehuff Unser Lehens-Erben, die Edle Vogtey des Stiffts zu Corvey, in allermassen die Graffen von Pyrmondt, die zuuer bey ihren Leben von gedachtem Stiffte zu Lehen gehabt, zu rechtem Manlehen, durch obgemelte Unsere Räthe auch empfangen lassen haben, mit aller Herrlichkeit, Ritterschafft, Manschafft vnd Zubehörung, außbescheiden die von Amelunxen, vnd die Güter, so viel deren im Stiffte Corvey belegen sein, Darumb so wöllen Wir sambt Unserm Bruder vnd Vettern dem genanten Stifft von solchen Güteren trew vnd hold sein, vnd Uns gegen das Stifft zu Corvey, ihre Güter, Landt vnd Leuthe vnd Untersassen, als sich gebühret vnd Lehen-Männen zustehet, nach Lehens Rechten halten, die Güter verstehen vnd empfangen nach Gebühr, ohne Argelist vnd Gefehrde, deß zu wahrer Urkundt haben Wir Unser Cammer Secret an diesen Brieff, den Wir mit eigen Handen vnterschrieben, wissentlich heissen hangen, der gegeben ist nach Christi vnsers einigen Erlösers vnd Seligmachers Geburt im Sechszehenhunderten vnd Siebenzehenden Jahre, am Sechsten Septembris.

Friederich Ulrich.

(L. S.)

Anthon von der Streithorst.

XVII.

Ejusdem Revers vor sich und seine Mitbelehnte, wegen des vom Stifft Corvey zu Lehen empfangenen Closters Gröningen und dessen Pertinentien, de Anno 1617.

VOn GOttes Genaden Wir Friederich Ulrich, Hertzog zu Braunschweig und Lüneburg, ꝛc. Bekennen vor uns, und unsere Erben offentlich in diesem Brieffe, daß Wir für uns, und unsere Man-Leibs-Lehens-Erben, auch wen dieselbe nicht mehr verhanden, zu Mitbehueff deß Hochwürdigen, Hochgebornen Fürsten, unsers freundtlichen lieben Bruders Herren Christian, postulirten Bischoffen deß Stiffts Halberstatt, auch Vettern Herren Philippi Sigismundi postulirten Bischoffen der beyden Stiffter Oßnabrück und Uerden, wie auch Herren Julii Augusti Abten zu Michlenstein allen Hertzogen zu Braunschweig und Lüneburg, und J. J. J. L. L. Ld. Mann-Leibs-Lehens-Erben von dem Ehrwürdigen in GOtt Herren Heinrichen Abten deß Freyen Stiffts Corvey, etc. zu einem rechten Erbman-Lehne, als Mannes Recht und Gewonheit ist, durch den Erbaren Unsern Drosten zum Ottenstein, Cammer-Secretarien, und Ober-Ambtman im Landt Göttingen, und liebe getrewe Ottrauen von Landesbergk, Heinrichen Hardtwiegen und Heinrichen Wißelen, daß Closter Gröningen mit allen in- und ausserhalb des Stiffts Halberstatt gelegenen Guetern, Freyheiten Rechten, und Gerechtigkeiten, Leben und Manschafften sambt allen Ein- und Zubehörungen empfangen lassen haben, darumb so wollen wir sambt Unsern mitbelehnten dem genantem Stiffte zu Corvey, von solchen Gütern trew und holt sein, und uns gegen das Stifft Corvey, ihre Güter, Landt und Leuthe und Untersassen, alß sich gebühret, und Lehens verwandten Fürsten zustehet, nach Lehen-Recht halten, die Güter versehen, und entfangen nach Gebuer, ohne Argelist und Gefehrde, deß zu wahrer Urkundt, haben Wir Unser Cammer-Secret unter diesen Brieff, den Wir mit eigener Handt unterschrieben, wissentlich hengen lassen, der gegeben ist uff Unserm Hauß Gandersheimb, nach Christi Geburt, ein Tausendt sechshundert und siebenzehen, den 6. Septembr.

Friederich Ulrich.

(L. S.)

Anthon von der Streithorst.

XIIX.

Kayserl Ferdinandi III. Confirmation aller Privilegien Rechte und Freyheiten der Abtey Corvey, de Anno 1639.

FErdinandus III. divina favente clementia electus Rom. Imperator semper Augustus, ac Germaniæ Hungariæ, Bohemiæ, Dalmatiæ, Croatiæ, Sclavoniæ Rex, Archidux Austriæ, Dux Burgundiæ, Brabantiæ, Styriæ, Carinthiæ, Carniolæ, &c.

Ad perpetuam rei memoriam recognoscimus & notum facimus tenore præsentium universis: Quod cum nihil magis, cum ad augustalem amplitudinem qua conservandam, qua extollendam atque illustrandam, tum ad æternæ salutis, ac cœlestium gaudiorum præmia promerenda conducere firmiter credamus, quam quum Ecclesiarum ac Deo dicatarum, divinisque obsequiis iugiter deditarum personarum commodis benigni volentes intendimus, ac Cæsarei iisdem favoris subsidia liberaliter & prolixe indulgemus; Ac sane nobis Venerabilis Arnoldus, Abbas Monasterii Corbeiensis, Ordinis S. Benedicti, Princeps devotus nobis dilectus, submisse exponendum curavit a nobis dilectus, submisse exponendum curavit a nobis venerabilem quondam Joannem Christophorum, eiusdem Monasterii Abbatem, iam defunctum, Privilegiorum dicto Monasterio Corbeiensi a divis olim Rom. Imperat. ac Regibus, Antecessoribus nostris concessorum ipsis Kalend. Decembribus Anno Domini supra mille sexcentos septimo & trigesimo expeditam confirmationem obtinuisse. Et nos porro suppliciter rogavit, ut quum prædictus Abbas Joannes Christophorus iam vita functus sit, & ipse in locum ipsius consentientibus omnium Capitularium eiusdem Monasterii Religiosorum suffragiis electus, & a sancta Sede Apostolica approbatus confirmatusque fuerit Abbas, sibi ac memorato Monasterio curæ suæ commisso, aliisque eidem annexis videlicet Meppiensi, Hervordiensi, montis Martensi, Groningensi, Visbecensi, Kemnadensi, Schakensi, & Werfensi, Privilegia, libertates, honores, exemtiones, jura, indulta, Immunitates, beneficia, ac gratias, usus laudabiles consuetudines, ac concessiones iisdem conjunctim, vel cuilibet eorum seorsim per Sacratissimæ recordationis Antecessores nostros, augustos Rom. Imperatores ac Reges nominatim vero Ludovicum Pium, Caroli Magni filium, fundatorem, Ludovicum juniorem, filium ejus Lotharium, Carolum juniorem, Arnoldum, Conradum I. Conradum II. Henricum III. Henricum IV. Ottones, Conradum, Rudolphum Hermannum, Fridericum I. & nonnullos alios Principes sæculares, & Dominos concessos & concessa, & novissime per Augustissimæ memoriæ divos Rudolphum II. Matthiam & Ferdinandum II. Imperatores, Dominos Agnatos, Genitorem & Prædecessores nostros colendissimos, nec non per nosmetipsos demum prædicto quondam Joanni Christophoro, defuncto Abbati confirmatas & confirmata, uti & munus ac titulum Advocati & Custodis perpetui sacrorum sancti Viti Lipsanorum quo a Conrado II. olim Abbas Wiboldus per aureum donationis Cæsareæ annulum insignitus fuit, ex innata Imperiali beneficentia itidem laudare, approbare, confirmare, innovare, & quatenus opus sit de novo atque integro, & quod sæpedictum Monasterium Corbeiense, omnium bonorum suorum, jurium & jurisdictionum in oppidis, castris, villis, præsertim Hüxer, cum libertate domorum & moneta, & omnium jurium ibidem, Beverungensis, Haddebergensis, Holzminden, Amelunxen, cum terminis, circumstantiis & circumjacentibus, Volzen, Rotenberga, & aliis castris, villis, nemoribus, atque aliis rebus, bonisque ubicunque locorum existentibus, ad sæpememoratum Monasterium spectantibus ac pertinentibus in decimis, novalibus, venationibus, & in nemore quoque quod dicitur Solinge usum venandi, (quod

vernacula Wildtbahn vocatur) cum cæteris ibidem dicti Monasterii juribus, piscationibus in Wesera, Neta & cæteris fluminibus, in Beueren, Sulbecka, Eresburg & Volckmarsen, cum judiciis occultis, sive vetitis, atque aliis juribus & jurisdictionibus alta, media, infima, auri & argenti fodinis, auri & argenti fluentis, nec non super libertate & exemptione telonei de bonis Monasterii Corbeiensis dandi facultatem & potestatem redimendi, libereque impignoratis redemptis utendi, fruendi, ac possidendi, concedere; & ex speciali gratia ipsum Monasterium Corbeiense cum prædictis ei cõmissis & annexis in nostram & Sacri Romani Imperii protectionem & defensionem clementer suscipere dignaremur; Nos igitur precibus præfati Abbatis, utpote rationi consonis, benigne inclinati, & nullo inducti errore, sed scientes, prudentes atque animo bene deliberato, sano ac maturo capto consilio, deque Cæsareæ nostræ potestatis plenitudine omnia & singula privilegia, libertates, exemptiones, jura & indulta, gratias, immunitates, usus laudabiles, consuetudines & concessiones quascunque, tam per præfatos Romanorum Imperat. & Reges, quam alios quoscunque supramentionato Monasterio Corbeiensi & suis annexis, ut supra concessa & concessas, indulta & indultas, prout hæc omnia rite processerunt & hactenus introducta sunt, tenta ac possessa, & in præsenti tenentur & possidentur, prout in suis capitibus, articulis, clausulis, sententiis, verborum expressionibus & punctis plenius designantur, ac si præsentibus nominatim ac de verbo ad verbum forent expressa & expressæ, clementer laudavimus, approbavimus, confirmavimus, ratificavimus, corroboravimus, atque innovavimus, prout tenore præsentium laudamus, approbamus, confirmamus, ratificamus, corroboramus atque innovamus, &, quatenus opus est, de novo atque integro concedimus atque elargimur, nec non eidem Abbati Arnoldo, eiusque Successoribus, quantum de jure possumus ac valemus, damus, impertimur ac concedimus facultatem & potestatem quæcunque oppignorata & distracta pertinentia & spectantia ad ipsum Monasterium redimendi & recuperandi, illisque & illorum usibus (ut præmissum est) utendi, fruendi ac potiendi. Porro quo præfatus Abbas se a nostra Cæsarea sublimitate uberiore beneficentiæ cumulo sentiat muneratum scientia & authoritate quibus supra eundem Abbatem Arnoldum, eiusque Conventus ac Monasteria annexa singulosque fratres & personas, nec non subditos cum eorum bonis, juribus corporalibus sive incorporalibus, & jurisdictionibus alta, media & ima, seu bassa, præsentibus & futuris, NB. in nostram & sacri Imperii tuitionem, salvamguardiam, defensionem & protectionem assumimus per præsentes: Mandantes universis & singulis Electoribus, aliisque sacri Romanorum Imp. Principibus, Ecclesiasticis et Sæcularibus, Archiepiscopis, Episcopis, Ducibus Marchionibus, Comitibus, Baronibus, Militibus, Nobilibus, Clientibus, Balivis, Capitaneis, Vicedominis, Præfectis, Castellanis, Universitatibus, Communitatibus, locum tenentibus, Officialibus, Burgimagistris, Judicibus Consulibus, Civibus, et generatim omnibus et singulis nostris et Sacri Rom. Imp. subditis ac fidelibus dilectis, cuiuscunque status, gradus, ordinis, dignitatis, præeminentiæ & conditionis fuerint, districte præcipiendo, ne præfatum Abbatem, eiusque Conventum & Monasteria, eorumque subditos in confirmatis per Nos privilegiis, juribus, gratiis, libertatibus, immunitatibus, concessionibus & indultis, eorumque omnium usu ac fructu impediant, molestent, perturbentve, aut impedientibus, aut impedire volentibus, auxilium, consilium aut favorem præstent, directe vel indirecte, quovis quæsito colore, aut prætextu. Nostris tamen & sacri Imperii juribus in præmissis semper salvis. Nulli ergo omnino hominum liceat hanc nostræ Augustalis laudationis, approbationis, confirmationis, ratificationis, corroborationis, innovationis ac retintegratæ concessionis paginam infringere, aut violare, aut ei quovis ausu temerario contraire: Si quis autem secus faxit, is præter quod gravissimam nostram indignationem incurret, ducentarum marcharum auri puri puti probi, sui ex semisse Imperali nostro Aerario sive Fisco, ex altero vero semisse injuriam passorum usibus, totiens, quotiens contraventum fuerit, omni remissionis ac veniæ abscissa spe, pendendarum mulctam dare iam nunc damnatus esto. Harum testimonio litterarum manus nostræ subscriptione & sigilli nostri Cæsarei appensione munitarum. Quæ dabantur in Civitate nostra Viennæ, ex ante diem pridie Kalend. April. Anno Domini supra mille sextentos unde quadragesimo, Regnorum nostrorum Romani tertio, Hungarici quartodecimo, Bohemici vero duodecimo.

FERDINANDUS.

Ad Mandatum Sacræ Cæsareæ Maj. proprium,

Conr. Hiltprandt.

Joan Walderode.

XIX. Her-

XIX.

Hertzogs Augusti zu Braunschweig und Lüneburg Revers vor sich und seine Mitbelehnten wegen einiger vom Stifft Corvey zu Lehen empfangener Stücke, de Anno 1660.

VOn GOttes Gnaden, wir Augustus, Hertzog zu Braunschweig und Lüneburg, ꝛc. Bekennen für Uns und unsere Erben offentlich in diesem Brieffe, daß wir, alß der Eltister des Fürstlichen Hauses Braunschweig und Lüneburg, etc. mit Zubehueff unserer lieben Vettern, Herren Christian Ludwigen, und Herren Georg Wilhelmen, und deren Herren Gebrudern, Herren Johann Friedrichen, und Herren Ernst Augustussen, Weylandt unsers in Gott ruhenden Herren Vetteren Hertzogen Georgens, Christseeligsten Andenckens, nachgelassener Sohne, unserer und deren Erben allerseits Hertzogen zu Braunschweig und Lüneburg, ꝛc. von dem Hochwürdigen in GOtt Fürsten, Herren Arnolden erwehlten und bestettigten Abten deß Kayserlichen Freyen Stiffts Corvey, an statt und von wegen der Heiligen Patronen S. Stephans, Sanct Veits, und S. Justins, desselben Stiffts Corvey, zu einem rechten Erb-Man-Lehen, alß Mann-Lehens-Recht und Gewonheit ist, einem jeglichen zu seinen Rechten, alle die Güter, so vormahls wir und alle Fürsten zu Braunschweig und Lüneburg, und absonderlich die in GOtt ruhende im Jahr 1634. außgestorbene und abgelebte Fürstliche Wolffenbuttelsche Lini von dem Stifft zu Corvey vor langen Jahren zum rechten Man-Lehen gehabt, und billig von Rechtswegen zu Lehen haben sollen, und in Lehenscher wehre und Besitz gehabt, wie die Nahmen eigenen, an Landen, Herrschafften, Grafschafften, Städten, Schlössern, Vogdeyen, mit Gebott und Verbott, Zehenden, Wäldern, Höltzern, mit ihren Herrlichkeiten und Obrigkeiten, nichts dauen außbescheiden, durch die Ehrnveste und Hochgelehrten, unsere geheimbten Raht Dannenbergischen Cantzler, auch Landtsassen und liebe Getrewe, Ehrn Heinrich Schradern, dero Rechten Doctorn uff Sieckte, und Eitell Carl von Weeferling auff Watzen, empfangen lassen haben, doch dem Stiffte vorgenandt, vorbehaltlich an seinen Gerechtigkeiten und Herrlichkeiten ohnverfänglich und ohnschedtlich, wie von Alters und sonst lang hergebracht, Auch bekennen Wir obgedachter Hertzog Augustus, daß Wir mit zubehueff vorhochgedachter unserer Vettern, unserer und deren Lehens-Erben, allerseits Hertzogen zu Braunschweig und Lüneburg, ꝛc. die Edlen Vogtey des Stiffts zu Corvey, in allermassen die Graffen von Pyrmondt, die zuvorn bey ihrem Leben, und nachgehendts die zuletzt abgelebte, und in GOtt ruhende Hertzogen zu Braunschweig und Lüneburg, etc. von gedachtem Stiffte zu Lehen gehabt, als der Eltister zu rechtem Manleben durch obgemeldte unsere Abgesandte, und Bevollmechtigte auch haben empfangen lassen mit aller Herrlichkeit, Ritterschafft, Mannschafft und Zubehörungen, ausgescheiden die von Amelunren, und die Güter, so viel deren im Stifft Corvey gelegen; Darumb so wollen wir, sambt obgedachten unsern Vettern, dem genanten Stiffte von solchen Gütern getrew und holt sein, und uns gegen das Stifft Corvey, ihre Güter, Landt und Leuthe, und Untersassen, als sich gebühret, und Lehen-Männeren zustehet, nach Lehen-Rechten halten, die Güter vorstehen und empfangen nach Gebühr, ohne Arg und Gefehrde, deß zu wahrer Urkundt haben wir unser Insiegel zu Ende dieses Briesses, den wir mit eigener Handt unterschrieben, wissentlich hangen lassen, der gegeben in unser Vestung Wolffenbuttel, am vier und zwantzigsten Tag Monats Februarii, deß Eintausendt, Sechshundert und Sechzigsten Jahrs.

Augustus, Hertzog zu Brunsuyck und Lüneburg, Ætat. 81.

(L. S.)

XX.

Kayserß Leopoldi Lehen-Brieff vor Bischoff Christoph Bernhardten zu Münster, als Abten zu Corvey, über die Reichs-Lehen und Regalia des Stiffts Corvey, de Anno 1667.

LEopoldus, divina favente clementia, electus Romanorum Imperator semper Augustus, ac Germaniæ, Hungariæ, Bohemiæ, Dalmatiæ, Croatiæ, Sclavoniæ &c. Rex, Archidux Austriæ, Dux Burgundiæ &c.

Ad perpetuam rei memoriam recognoscimus & notum facimus tenore presentium universis. Quod cum nihil magis, tum ad Augustalem amplitudinem, qua conservandam, qua extollendam atque illustrandam, tum ad æternæ salutis ac cœlestium gaudiorum præmia promerenda conducere firmiter credamus, quam cum Ecclesiasticarum a Deo dictarum, divinisque obsequiis jugiter deditarum personarum commodis benigni volentes intendimus, ac Cæsarei iisdem favoris subsidia liberaliter & prolixe indulgemus. Sane Nobis Venerabilis Christophorus Bernardus, Episcopus Monasterienſis, Princeps devotus, Nobis dilectus, submisse exponendum curavit a Divo quondam Ferdinando III. Romanorum Imperatore, Domino Genitore ac Prædecessore, nostro colendissimo, augustissimæ memoriæ &c. Venerabilem Arnoldum, Monasterii

Corbejenſis, Ordinis S. Benedicti, Abbatem jam defunctum, privilegiorum dicto Monaſterio Corbeienſi, a Divis olim Romanorum Imperatoribus ac Regibus Anteceſſoribus noſtris conceſſorum, ultima die Martii, Anni Milleſimi, ſexenteſimi trigeſimi noni expeditam confirmationem obtinuiſſe; Et quia nos porro ſuppliciter rogavit, ut cum prædidictus Abbas Arnoldus jam vita defunctus ſit, & ipſe in locum ipſius, omnium Capitularium eiusdem Monaſterii Religioſorum ſuffragiis poſtulatus, atque a Sancta Sede Apoſtolica approbatus confirmatusque fuerit Abbas, ſibi ac memorato Monaſterio curæ ſuæ commiſſo, aliisque eidem annexis, videlicet Meppenſi, Hervordienſi, Montis-Martenſi, Groningenſi, Visbecenſi, Kemnadenſi, Scakenſi & Weſenſi, privilegia, libertates, honores, exemptiones, jura, indulta, immunitates, beneficia ac gratias, uſus, laudabiles conſuetudines, ac Conceſſiones, iisdem conjunctim, vel cuilibet eorum ſeorſim, per ſacratiſſimæ recordationis Anteceſſores noſtros Auguſtos Romanos Imperatores ac Reges, nominatim vero Ludovicum Pium, Caroli Magni filium, fundatorem, Conradum I. Conradum II. Henricum III. Henricum IV. Ottones, Rudolphum I. Fridericos V. & nonnullos alios Principes ſeculares & Dominos, conceſſos & conceſſa, & noviſſime per auguſtiſſimæ memoriæ Divos Rudolphum II. Matthiam, Ferdinandum II. & III. Imperatores, Dominos Agnatos, Avum, Genitorem & Prædeceſſores noſtros colendiſſimos, prædicto quondam Arnoldo defuncto Abbati confirmatos ac confirmata, uti & munus ac titulum Advocati & cuſtodis perpetui Sacrorum S. Viti Lipſanorum, quo a Conrado II. olim Abbas Wiboldus per aureum donationis Cæſareæ annulum inſignitus fuit, ex innata imperiali beneficentia itidem laudare, approbare, confirmare, innovare & quatenus opus ſit, de novo atque integro, & quod ſæpedictum Monaſterium Corbejenſe omnium bonorum ſuorum jurium & jurisdictionum in Oppidis, Caſtris, Villis, præſertim Hüxer cum libertate domorum, & monetæ, & omnium jurium ibidem, Beverenſis, Haddebergenſis, Holtzmunden, Amelunxen, cum terminis, circumſtantiis, & circumjacentibus, Voltzen, Rottenberga & aliis Caſtris, Villis, Nemoribus, atque aliis rebus, bonisque ubicunque locorum exiſtentibus, ad ſæpe memoratum Monaſterium ſpectantibus ac pertinentibus in decimis, novalibus, venationibus, & in nemore quoque, quod dicitur Solinge uſum venandi (quod vernacula Wildtbahn vocatur) cum cæteris ibidem dicti Monaſterii juribus, piſcationibus in Weſera, Neta & cæteris fluminibus, in Beueren, Solbekæ, Tresburg & Volckmarſen, cum judiciis occultis, ſive vetitis, atque aliis juribus & jurisdictionibus alta, media, infima, auri & argenti fluentis, nec non ſuper libertate & exemptione telonei de bonis Monaſterii Corbeienſis dandi facultatem & poteſtatem redimendi, libereque impignoratis ac redemptis utendi, fruendi, & poſſidendi, concedere, & ex ſpeciali gratia ipſum Monaſterium Corbeienſe cum prædictis ei commiſſis & annexis in noſtram & Sacri Romani Imperii protectionem & defenſionem clementer ſuſcipere dignaremur.

Nos igitur precibus præfati Epiſcopi Monaſterienſis, uti poſtulati Abbatis, Corbeienſis utpote rationi conſonis, benigne inclinati, & nullo inducti errore, ſed ſcientes, prudentes atque animo bene deliberato, ſano ac maturo capto conſilio, deque Cæſareæ noſtræ poteſtatis plenitudine omnia & ſingula privilegia, libertates, & exemptiones, jura & indulta, gratias, immunitates, uſus laudabiles, conſuetudines & conceſſiones quascunque, tam per præfatos Romanos Imperat. & Reges, quam alios quoscunque ſæpementionato Monaſterio Corbeienſi & ſuis annexis, ut ſupra conceſſa & conceſſas, indulta & indultas, prout hæc omnia rite proceſſerunt & hactenus introducta ſunt, tenta & poſſeſſa, & in præſenti tenentur & poſſidentur, prout in ſuis capitibus, articulis, clauſulis, ſententiis, verborum expreſſionibus & punctis plenius deſignantur, ac ſi præſentibus nominatim ac de verbo ad verbum forent expreſſa & expreſſæ, clementer laudavimus, approbavimus, confirmavimus, ratificavimus, corroboravimus, atque innovavimus, prout tenore præſentium laudamus, approbamus, confirmamus, ratificamus, corroboramus atque innovamus, &, quatenus opus eſt, de novo atque integro concedimus & elargimur, nec non eidem poſtulato Abbati Chriſtophoro Bernardo eiusque Succeſſoribus, in quantum de jure poſſumus ac valemus, damus, impertimur ac concedimus facultatem ac poteſtatem quæcunque oppignorata & diſtracta pertinentia & ſpectantia ad ipſum Monaſterium redimendi ac recuperandi, illisque & illorum uſibus (ut præmiſſum eſt) utendi, fruendi & potiendi. Porro quo præfatus Abbas a Noſtra Cæſarea ſublimitate uberiore beneficentiæ cumulo ſe ſentiat muneratum ſcientia & authoritate quibus ſupra eundem poſtulatum Abbatem, Chriſtophorum Bernardum eiusque Conventus ac Monaſteria annexa ſingulosque patres & perſonas, nec non ſubditos cum eorum bonis, juribus corporalibus ſive incorporalibus, & jurisdictionibus alta, media & ima, ſeu baſſa, præſentibus

tibus & futuris, in Noſtram & ſacri Imperii tuitionem, ſalvamguardiam, defenſionem & protectionem aſſumimus per præſentes. Mandantes univerſis & ſingulis Electoribus, aliisque Sacri Romani Imperii Principibus, Eccleſiaſticis & Secularibus, Archi-Epiſcopis, Epiſcopis, Ducibus, Marchionibus, Comitibus, Baronibus, Militibus, Nobilibus, Clientibus, Balivis, Capitaneis, Vice-Dominis, Præfectis, Capellanis, Univerſitatibus, Communitatibus, Locumtenentibus, Officialibus, Burgi-Magiſtris, Judicibus, Conſulibus, Civibus & generatim omnibus & ſingulis Noſtri & Sacri Romani Imperii ſubditis ac fidelibus dilectis, cujuscunque ſtatus, gradus, ordinis, dignitatis, præeminentiæ & conditionis fuerint, diſtricte præcipiendo, ne præfatum Epiſcopum Monaſterienſem, uti poſtulatum Abbatem Corbeienſem, ejusque Conventum & Monaſteria eorumque ſubditos in confirmatis per Nos privilegiis, juribus, gratiis, libertatibus, immunitatibus, conceſſionibus & indultis, eorumque omnium uſu ac fructu impediant, moleſtent, perturbentve, aut impedientibus vel impedire volentibus, auxilium, conſilium, aut favorem præſtent, directe vel indirecte, quovis quæſito colore aut prætextu. Noſtris tamen & Sacri Imperii Juribus in præmiſſis ſemper ſalvis,

Nulli ergo omnino hominum liceat hanc Noſtræ Auguſtalis laudationis, approbationis, Confirmationis, ratificationis, corroborationis, innovationis, ac redintegratæ conceſſionis paginam infringere, aut violare, aut ei quovis auſu temerario contraire. Si quis autem ſecus faxit, is præter quod graviſſimam Noſtram indignationem incurret, ducentarum Marcarum auri puri, puti, probiſſimi, ex ſemiſſe Imperiali Noſtro Ærario, ſive Fiſco, ex altero vero ſemiſſe injuriam paſſorum uſibus totiens, quotiens, contraventum fuerit, omni remiſſionis ac veniæ abſciſſa ſpe, pendendarum mulctam dare jam nunc damnatus eſto, harum teſtimonio literarum manus Noſtræ ſubſcriptione & Sigilli Noſtri Cæſarei appenſione munitarum. Quæ dabantur in Civitate noſtra Vienna, die ſeptima menſis Junii Anno MDCLXII. Regnorum Noſtrorum Romani quarto, Hungarici Septimo, Bohemici ſexto. Subſcriptio erat. Leopoldus & inferius. Vidit Wildericus, Baro de Waldendorff. Ad Mandatum Sacræ Cæſareæ Majeſtatis proprium, Joannes Walderode.

XXI.

Der Corveyiſchen Regierung Urtheil wider einige ſich der Rebellion ſchuldig gemachte Bürger zu Höxar, de Anno 1670.

NAchdem Notorium und offenbahr, daß Bürgermeiſter und Rath, die Dechandten von den Gilden Gemeinheit Vorſprachen Bürgere und Einwohnere der Fürſtlichen Corveyſchen Municipal-Stadt Höxar, abſonderlich Heinrich Bierbüſſe, am 7. dieſes Monats Octobris, und ſo fort viele folgende Tage continuirlich gantz Rebelliſch- und Friedbrüchigerweiſe ſich durch Trommen, Stürmen- und Glockenſchlag, convocatis & armatis hominibus, zuſammen gethan deliberirt, berathſchlaget und beſchloſſen, wie Ihrer Hochfürſtlichen Gnad zu Münſter und Corvey, zum höchſten Deſpect, Schimpff und Spott, ſo wohl auch hieſiger Fürſtlicher Corveyſchen Regierung, und denen von denſelben den 15 Julii und 25. Auguſti negſthin und ſonſt dieſen Sommer declarirt und den 7. dieſes exequirten Straffen ſie ſich opponiren und dieſelbe hintertreiben konten und mögten, darauff auch deroſelben verſchiedenen Befehligen ſich befliſſendt- und muthwilliglich, armataque manu wiederſetzet, die in wenig Jahren ſchon committirte Feloni und Trewloſigkeit repetiret, den Fürſtlichen Corveyſchen Secretarium, Franciſcum Maul, mit offenen Trummelſchlag, und an die hundert armirten Bürgern, auch zweyen Lictoribus und Stadt-Knechten aus ſeinem Hauſe, auff der Stadt Rahthauß geführt, des anderen Tages deſſen Hauß-Thür mit groſſer Gewalt vffgerennet, ſeine Braw-Pfanne daraus, und ans Rathhauß geſchlepffet, demnechſt die Corveyſche Brandweins-Blaſe gantz zerſchlagen, Berndt Pfaleren in den tiefeſten und abſcheulichſten Diebs-Mörder- und Heren-Keller, worin deß Tags Licht nicht geſehen werden kan, contra notoriam apud Cancellariam litis pendentiam gewalthätlich geworffen, wie auch Henrichen Ziegenhirten, und Henrichen Schroderen, als Pfalers litis conſortes auffs Rahthauß zumahln ohnſchüldig geſetzt, und ob Sie Huxarienſes bedeuteten Pfaleren wol ein oder etliche Tage ex carcere ſubterraneo auffs Rahthauß gebracht, dennoch hinwieder, poſt illis inſinuatam citationem ad audiendum ſe declarari in pœnas, in beſagtes abſcheulichſtes Gefängnüß gebracht, erwehnte Brandweins-Blaſe nicht reſtituirt, noch den gefangen Zigenhirten nach Inhalt obgedachter Befehle dimittirt, auch höchſtgemeldter Seiner Hoch-Fürſtlichen Gnad, als Landes-Fürſten Cantzler und Rahten, oder Bedienten, noch einigen Catholiſchen, oder ſonſt getrewen Underthanen auß- oder in die Stadt laſſen, ja daß deren Viehe ein Handtvoll Graſſes zugetragen würde, gar nicht zugeben

wollen,

wollen/ ſonderen noch denſelben ihre Häuſer zu plünderen/ ja wan der Rebellen einer beſchädigt werden ſolte, den Fürſtlichen Corveyſchen Raht, Richter, und Gograffen, Doctorem Henricum Tünneman, und den ſämptlichen Catholiſchen die Hälße zu zerbrechen/ von Rahthauße durch Henricum Krieten, Cantzley-Procuratorem angedräwet, den freyen Fürſtlichen Cantzley-Hoff mit Bürgeren bewachet, den Fürſtlichen Corveyſchen Cancelliſten/ wie Er den übrigen erulirenden Rähten folgen und ihne gebührende Dienſte leiſten wollen/ vorm Thor geknüpffet, und zurück geſtoſſen/ dem Vnter-Gerichts-Actuario Jürgen Filmer Mertens, vielle bewaffnet Bürger vors Hauß umb demſelben anzunötigen contra ſuum Dominum und vorgeſetzte Obrigkeit arma zu ergreiffen, geſchicket, die Cantzley, und andere Gerichter/ welche ſonſt in der Stadt, absque ulla contradictione geübt, niedergelagt, ohne deme auch/ wan eine Sache judicialiter per ſententiam debattirt, in rem judicatam ergangen und exequirt werden wollen/ Sie die Höxariſche durch Trommen- und Glocken-Schlag ſich zuſammen geſellet, der Execution armata manu wiederſtrebt und dazu die Executores biß zum Blut abgeſchlagen, und dabenebens allerhand Auffruhren, Friedbrüch, und Rebellionen mehr continuirlich dergeſtalt Land- und Reichs-ärgerlich verübt haben, daß es in- und umb Höxar auffm platten Lande, in den benachbarten Grafſchafften und Fürſtenthumben bekandt iſt, und gar nicht verborgen ſeyn kan. Hierumb und anderer Statt- und Land-offen-kündiger Urſachen mehr/ werden Eingangs benente Bürgermeiſtere und Raht, Dechandten von den Gilden/ Gemeinheit/ Vorſprachen Bürgere und Einwohnere der Corveyſchen Municipal-Statt Höxar, abſonderlich bedeuteter Bierbüſſe, ausbenommen die Fürſtliche Corveyſche Bediente, auch ohnſchüldige Wittiben und Waiſen/ in die am 8. und 10. dieſes Monats außgelaß- und Ihnen inſinuirten, aber nicht parirten Mandatis einverleibte, ja gar in die gemeine Feloniæ Commiſſæ, deß Land-Friedbruchs/ Rebellion, und Criminis læſæ Majeſtatis pœnas hiemit declarirt, und erklehrt von Rechtswegen. Publicatum Corvey den 18. Octobr. 1670.

Hoch-Fürſtliche Münſteriſche zur Corveyſchen Regierung verordnete Præſident, Prior, Cantzler und Rähte, ꝛc.

XXII.

Neben-Vergleich zwiſchen Biſchoff Chriſtoff Bernhardten zu Münſter, als Abt zu Corvey mit denen Hertzogen zu Braunſchweig und Lüneburg, wegen Corvey und Höxar, de Anno 1671.

CUm in cauſa conciliationis Huxarienſi præſentes D. D. Conciliatorum Legati aliquoties congregati, de præſcitu & voluntate cæterorum Collegarum ſuorum, præſentes etiam partium Litigantium Deputatos plena cum poteſtate Conſiliarios eo diſpoſuerint, ut ea capita, ſuper quibus in caſum non ſuccedentis concordiæ compromitti oportere exiſtiment, prædictis Legatis hinc inde exhiberent; nunc vero potior Legatorum pars, ratione Circuli Weſtphalici, Calendis proximi Septembris, in Urbe Colonienſi præſens eſſe, & ad iter illud parare ſe debeat, atque ideo hac vice amicos tractatus ultra tentandi aut compromiſſum formandi tempus deſit; Hinc Legati Dominorum Conciliatorum conſulto judicarunt utramque partem requirere, prout hiſce requirunt, in id condeſcendant, ut cauſa hæc prætactis Calendis Coloniæ reſumatur ac promoveatur, Siquidem prædicti D. D. Legati ſtato tempore ibidem comparebunt, omnemque operam & ſtudium impendent, ut a prælibata die prima Septembris intra quinque aut ad ſummum ſex ſeptimanas de formula compromiſſi conveniatur, Arbitrique nominentur; & interim quoque capita inter utramque partem controverſa, quoad fieri poteſt, amice componantur. Quo vero convenientius id agatur, rogantur partes, ut puncta Wolfferbütana Monaſterienſibus, & Monaſterienſia Wolfferbütanis extradantur; & ſi forte nec dum in quibusdam ſatisfactum eſſe putaverint, ſuper iis plene, prout & ratione nominationes Arbitrorum, atque Arbitri Superioris pro rei exigentia velint informare; ita tamen, ut per hæc primævo receſſui, die decima quinta Aprilis currentis anni erecto, minime derogetur, vel is ideirco in quoquam mutatus intelligatur. Et quanquam DD. Deputati Conſiliarii, tam Monaſterienſis quam Wolfferbütani, quando prædeducta, nomine Legatorum Dominorum Mediatorum iisdem præinſerto modo communicata ſunt, defectu ſufficientis poteſtatis abſolute annuere non potuerunt; quia tamen Clementiſſimi Eorum Principes id Dominis Mediatoribus, amore pacis, haud invite delaturi creduntur, hinc & ad referendum, & ſub ſpe rati acceptarunt, ſimulque promiſerunt curaturos ſe, ut intra decem dies reſolutio Dominorum ſuorum Principalium Bilefeldiæ ad manus Brandenburgici Generalis Vigiliarum Præfecti, Domini de Eller extradatur, qui & promiſit, ſe Principis Monaſterienſis declarationem Duci Rudolpho Auguſto, & hujus viciſſim Monaſterienſi, cum expreſſo Curſore transmiſſurum: Demum etiam prælibata puncta inter partes hinc inde extradita ſunt. In fidem &c. Actum Bilefeldiæ, die vigeſima ſecunda Auguſti, ſtylo novo, MDCLXXI. XXIII.

XXIII.

Kayſers Leopoldi Confirmation aller Privilegien, Rechte und Freyheiten des Stiffts Corvey, de Anno 1681.

LEOPOLDUS, divina favente Clementia electus Romanorum Imperator ſemper Auguſtus, ac Germaniæ, Hungariæ, Bohemiæ, Dalmatiæ, Croatiæ, Sclavoniæ, &c. Rex, Archidux Auſtriæ, Dux Burgundiæ, &c.

Ad perpetuam rei memoriam recognoſcimus & notum facimus tenore præſentium univerſis. Quod cum nihil magis cum ad Auguſtalem amplitudinem, qua conſervandam, qua extollendam atque illuſtrandam tum ad æternæ ſalutis ac cæleſtium gaudiorum præmia promerenda conducere firmiter credamus, quam cum Eccleſiaſticarum ac Deo dicatarum, divinisque obſequiis jugiter deditarum perſonarum commodis benigni volentes intendimus, ac Cæſarei iisdem favoris ſubſidia liberaliter & prolixe indulgemus, Ac ſane nobis Venerabilis Chriſtophorus Bernardus, Epiſcopus Monaſterienſis, Princeps devotus nobis dilectus ſubmiſſe exponendum curavit a divo quondam Ferdinando III. Romanorum Imperatore, Domino Genitore ac Prædeceſſore noſtro colendiſſimo, auguſtiſſimæ memoriæ, Venerabilem Arnoldum, Abbatem Monaſterii Corbeienſis, Ordinis S. Benedicti, iam defunctum, privilegiorum dicto Monaſterio Corbeienſi a divis olim Rom. Imperat. ac Regibus Anteceſſoribus noſtris conceſſorum, ultima die Martii Anni milleſimi ſexenteſimi trigeſimi noni expeditam confirmationem obtinuiſſe. Et nos porro ſuppliciter rogarit ut cum prædictus Abbas Arnoldus iam vita functus ſit, & ipſe in locum ipſius omnium Capitularium eiusdem Monaſterii Religioſorum ſuffragiis poſtulatus atque a ſancta ſede Apoſtolica approbatus confirmatusque fuerit Abbas, ſibi ac memorato monaſterio curæ ſuæ commiſſo aliisque eidem annexis videlicet Meppenſi, Hervordienſi, montis Martenſi, Groningenſi, Visbecenſi, Kemnadenſi, Scakenſi, & Werfenſi, privilegia, libertates, honores, exemptiones, jura, indulta, immunitates, beneficia, ac gratias, uſus, laudabiles conſuetudines ac conceſſiones iisdem conjunctim, vel cuilibet eorum ſeorſim per ſacratiſſimæ recordationis anteceſſores noſtros Auguſtos Rom. Imperat. ac Reges, nominatim vero Ludovicum pium Caroli Magni filium, fundatorem Ludovicum Juniorem, Arnoldum, Conradum I. Conradum II. Henricum III. Henricum IV. Ottones, Conradum, Rudolphum, Hermannum, Fridericum I. & nonnullos alios Principes ſæculares & Dominos conceſſos & conceſſa & noviſſime per auguſtiſſimæ memoriæ divos Rudolphum II. Matthiam, Ferdinandum II. & III. Imperat. Domi-

nos Agnatos, Avum, Genitorem & prædeceſſores noſtros colendiſſimos, prædicto quondam Arnoldo defuncto Abbati, confirmatas & confirmata, uti & munus ac titulum Advocati & Cuſtodis perpetui ſacrorum S. Viti Lipſanorum quo a Conrado II. olim Abbas Wipoldus per aureum donationis Cæſareæ annulum inſignitus fuit, ex innata imperiali beneficentia, itidem laudare, approbare, confirmare, innovare & quatenus opus ſit, de novo atque integro & quod ſæpe dictum Monaſterium Corbejenſe omnium bonorum ſuorum jurium & jurisdictionum in oppidis, caſtris, villis, præſertim Hüxer, cum libertate domorum & moneta, & omnium jurium ibidem Beverungenſis, Haddebergenſis, Holzmünden, Amelunxen cum terminis, circumſtantiis, & circumjacentibus, Voltzen, Kottenberga & aliis caſtris, villis nemoribus, atque aliis rebus, bonisque ubicunque locorum exiſtentibus ad ſæpe memoratum Monaſterium ſpectantibus ac pertinentibus in decimis novalibus, venationibus, & in nemore quoque quod dicitur Sölinge uſum venandi (quod vernacula Wildtbahn vocatur) cum cæteris ibidem dicti Monaſterii juribus, piſcationibus in Weſera, Netta & cæteris fluminibus in Beveren, Sölbecka, Tresburg & Volckmarſen, cum judiciis occultis ſive vetitis atque aliis juribus & jurisdictionibus, alta, media, infima auri & argenti fodinis, auri & argenti fluentis, nec non ſuper libertate & exemptione Telonii de bonis Monaſterii Corbeienſis dandi facultatem & poteſtatem redimendi libereque impignoratis, redemptis utendi, fruendi, & poſſidendi, concedere & ex ſpeciali gratia ipſum Monaſterium Corbeienſe cum prædictis ei commiſſis & annexis, in noſtram & ſacri Romani Imperii protectionem & defenſionem clementer ſuſcipere dignaremur.

Nos igitur precibus Præfati Epiſcopi Monaſterienſis, uti poſtulati Abbatis Corbeienſis, utpote rationi conſonis, benigne inclinati & nullo inducti errore, ſed ſcientes prudentes atque animo bene deliberato, ſano ac maturo, capto conſilio deque Cæſareæ noſtræ poteſtatis plenitudine, omnia & ſingula privilegia, libertates & exemptiones, jura & indulta, gratias, immunitates, uſus laudabiles, conſuetudines, & conceſſiones quascunque tam per præfatos Rom. Imperat. & Reges quam alios quoscunque ſæpementionato Monaſterio Corbeienſi, & ſuis annexis ut ſupra conceſſa & conceſſas, indulta & indultas prout hæc omnia rite proceſſerunt & hactenus introducta ſunt, tenta & poſſeſſa & in præſenti tenentur & poſſi-

dentur, prout in ſuis capitibus, articulis, clauſulis, ſententiis, verborum expreſſionibus & punctis plenius deſignantur, ac ſi præſentibus nominatim ac de verbo ad verbum forent expreſſa,& expreſſæ clementer laudavimꝰ,approbavimꝰ,confirmavimꝰ,ratificavimꝰ,corroboravimꝰ atque innovavimus,prout tenore præſentium laudamus, approbamus, confirmamus, ratificamus, corroboramus atque innovamus,&, quatenus opus eſt de novo atque integro concedimus & elargimur, nec non eidem poſtulato Abbati Chriſtophoro Bernardo, eiusque ſucceſſoribus, in quantum de jure poſſumus ac valemus, damus, impertimur ac concedimus facultatem ac poteſtatem, quæcunque oppignorata & diſtracta pertinentia & ſpectantia ad ipſum Monaſterium redimendi ac recuperandi, illisque & illorum uſibus (ut præmiſſum eſt) utendi, fruendi & potiendi. Porro quo præfatus Abbas a noſtra Cæſarea ſublimitate uberiore beneficentiæ cumulo ſentiat muneratum, ſcientia & authoritate quibus ſupra eundem poſtulatum Abbatem Chriſtophorum Bernardum, eiusque Conventus ac Monaſteria connexa, ſingulosque Patres & perſonas, nec non ſubditos cum eorum bonis, juribus corporalibus ſive incorporalibus, & jurisdictionibus alta, media & ima, ſeu baſſa, præſentibus & futuris, in noſtram & ſacri Imperii tuitionem, ſalvamguardiam, defenſionem & protectionem aſſumimus per præſentes.

Mandamus univerſis & ſingulis Electoribus, aliisque ſacri R. Imp. Principibus, Eccleſiaſticis & Sæcularibus, Archiepiſcopis, Epiſcopis, Ducibus, Marchionibus, Comitibus, Baronibus, Militibus, Nobilibus, Clientibus, Balivis, Capitaneis, Vicedominis, Præfectis Caſtellanis, Univerſitatibus, Communitatibus, locum tenentibus, Officialibus,Burgimagiſtris, Judicibus Conſulibus,Civibus,& generatim omnibus & ſingulis noſtris & ſacri Rom. Imp. ſubditis ac fidelibus dilectis, cujuscunque ſtatus, gradus, ordinis, dignitatis, præeminentiæ & conditionis fuerint, diſtricte præcipiendo, ne præfatum Epiſcopum Monaſterienſem, uti poſtulatum Abbatem Corbeienſem, eiusque Conventum & Monaſteria, eorumque ſubditos in confirmatis per Nos privilegiis, juribus, gratiis, libertatibus, immunitatibus, conceſſionibus & indultis, eorumque omnium uſu ac fructu impediant, moleſtent, perturbentve, aut impedientibus, aut impedire volentibus, auxilium, conſilium aut favorem præſtent, directe vel indirecte, quovis quæſito colore aut prætextu. Noſtris tamen & ſacri Imperii juribus in præmiſſis ſemper ſalvis.

Nulli ergo omnino hominum liceat hanc noſtræ Auguſtalis laudationis, approbationis, confirmationis, ratificationis, corroborationis, innovationis ac redintegratæ conceſſionis paginam infringere, aut violare, aut ei quovis auſu temerario contraire: Si quis autem ſecus faxit, is præter quod graviſſimam noſtram indignationem incurret, ducentarum marcharum auri puri, puti, probi, ſui ex ſemiſſe Imperiali noſtro Ærario,ſive Fiſco,ex altero vero ſemiſſe injuriam paſſorum uſibus, totiens, quotiens contraventum fuerit, omni remiſſionis ac veniæ abſciſſa ſpe, pendendarum mulctam dare iam nunc damnatus eſto. Harum teſtimonio litterarum manus noſtræ ſubſcriptione & ſigilli noſtri Cæſarei appenſione munitarum. Quæ dabantur in Civitate noſtra Vienna, die ſeptima Menſis Junii, Anno Domini milleſimo, ſexenteſimo,ſexageſimo ſecundo, Regnorum noſtrorum Romani quarto, Hungarici ſeptimo, Bohemici ſexto.

Leopoldus.

Vt. Wildericus Baro de Walderdorff.

Ad Mandatum ſac. Cæſ. Majeſt. proprium,

(L.S.)

XXIV.

Diploma, woraus zu erſehen, auff was Art ein Stifft oder Cloſter der Burßfeldiſchen Societät, worunter auch Corvey mit begriffen, incorporiret wird, de Anno 1696.

NOs Ambroſius divina permiſſione Abbas Gladbacenſis S. Unionis Burſfeldenſis Præſidens Principalis una cum Dominis Compræſidibus & Definitoribus. S. Quandoquidem Monaſterium SS. Simonis & Mauritii intra Mindam a longo tempore per varia in fortunia eo redactum eſt ut ex ſe ipſo eluctari vix poſſit. Nos reverendiſſimi ac prænobilis Domini Nicolai de Zitzvvitz Abbatis Huysburgenſis probati Zelo ac dexteritati plurimum confidentes, Præfatum Monaſterium reſtaurandum ejusdem Domini Abbatis ordinationi & regimini committimus,ſuoque Monaſterio Huysburgenſi quantum in nobis eſt præſentium tenore ſalvo conſenſu Sereniſſimi & Potentiſſimi Electoris Brandenburgici incorporamus, quatenus in futurum in præmemorato Mindenſi Monaſterio tanquam in ſuo Huysburgenſi ſecundum regulam & ſtatuta noſtra ipſe & legitimi ſucceſſores ejus ordinare regere & adminiſtrare poſſit ac valeat, cum tamen expreſſa conditione & cautela, ut ſi aliquando Monaſterium Huysburgenſe quod Deus optimus avertat ad eum ſtatum redigeretur, ut ejusdem Abbates fructuoſe præeſſe non poſſent, tali caſu jus & diſpoſitio ſæpe dicti Monaſterii Mindenſis nobis reſervata ſit & maneat. In quorum fidem hocce ordinario ſacræ Congregationis ſigillo roborari fecimus. Quæ datæ ſunt Coloniæ ad S. Martinum majorem in Capitulo noſtro generali Anno 1696. die 5. September.

Ambroſius Abbas Congregationis Burſfeldenſis Præſidens.

Maurus Abbas Brugenſ. Secretarius.

III. Von der Probſtey Elwangen.

I.

Kayſers Henrici II. Privilegium, vermöge deſſen er dem der Probſtey Elwangen gehörigen Wald Birngrund das Forſt- und Wild-Recht ertheilet, de Anno 1024.

IN nomine ſanctæ & individuæ Trinitatis Amen. Henricus, divina favente clementia Rom. Imperator ſemper Auguſtus, novit Univerſitas Dei, noſtrorumque fidelium, qualiter nos per Interventum dilecti noſtri Everhardi, Babenbergenſ.Sedis primi Epiſcopi & Berengarii Ellvvacen. Cenobii Abbatis, Conventusque fidelium noſtrorum Erneſti videlicet Alemaniæ Ducis & reliquorum Principum circum habitantium quandam ſylvam, Viragrunda, dictam ad Ellvvacenſe Cœnobium pertinentem, per noſtram Imperialem potentiam legali Banno foreſte fecimus, cum omnibus terminis ejusdem ſylvæ, qui infra ſunt deſcripti, cujus pars Francorum legibus ſubjacet in pagis Mnliego & Kogengo in Comitatibus Henrici Comitis & alterius Henrici Comitis de Hütlinga ad Marpach, de Marpach ad Jagas, de Jagas ad Sechtann, de Sechtann ad Rota, de Rota ad fontem ipſius, de fonte ipſiꝰ ſupra montem ad Branbach, de Branbach ad Stedelinum, de Stedelino ad Sinzbach, de Sinzbach ad Rota, de Rota ad Abtspach, de Abtspach ad Mazenbach, de Mazenbach ad Kugersbruck, de Kugersbruck verſus occidentem usque ad Gerbrechtshofen, de Gerbrechtshofen ad Steinpach, deorſum ad Jagas, de Jagas ſurſum usque in Sulzbach, de Sulzbach ſurſum usque in Segnioberg, de Segnioberg usque ad Gauchshauſen, de Gauchshauſen ad Hochtann minus, de Hochtann minori ad Eſchelbach deorſum in Bilerna, de Bilerna ſurſum in Nuenbrechtsbach, de Nuenbrechtsb. ſurſum in Sulzbach parvum, de Sulzbach parvo deorſum usque ad Kochina, deinde ſurſum usque in Hütlinga, ſuper quæ omnia noſtro Imperiali Banno percepimus, ut in eadem foreſta a vobis Conſtituta nulli venari aut piſcari, aut quidlibet exercere liceat niſi ejusdem Eccleſiæ permittente Paſtore, ſic hæc ſylva cum omnibus ſupradictis finibus præfatæ Eccleſiæ noſtro Banno in legale foreſte a modo firmata, cum omnibus, quæ in foreſti, aut ſcribi, aut nominari poſſunt utilitatibus,& ut hæc noſtræ Conſtitutionis conceſſio ſtabilis nunc & in poſterum permaneat, hanc paginam inde Conſcriptam manu propria roborantes ſigilli noſtri juſſimus impreſſione muniri. Datam Non. Februarij Indict. VI. Anno Dominicæ Incar. MXXIIII. Anno vero Dni. Henrici ſecundi Regis XXIII. Imperii autem X. Actum Babenberg feliciter Amen.

IV. Von der Abtey Fulda.

I.

Diploma, vermöge deſſen einer, Namens Ottfried dem Stifft Fulda die Dörffer Allſtatt und Grattſtadt vermacht, de Anno 823.

IN nomine Domini Jeſu Chriſti. Ego Ottfried trado ad S. Bonifacium Martyrem Chriſti,qui in monaſterio Fulda ſacro requieſcit corpore, ubi vir venerabilis Hrabanus Abbas multitudinem regit monachorum,traditumque in perpetuum eſſe volo, quidquid proprietatis habeo in duabus villis, hoc eſt, in Altenſtetin & in Grezzinſtat, quæ ſunt in pago Grapfeld una cum terris, domibus, ædificiis, mancipiis, campis, ſilvis, pratis, paſcuis, aquis, aquarumque decurſibus mobilibus & immobilibus, vel quicquid dici vel nominari poteſt, trado ad S. Bonifacium. Nomina autem mancipiorum hæc ſunt Tancrih, Prihtrud Ilina & filii ejus 3. Hruadmar, & uxor ejus Eriliud, Witmar, Wolfhart, Meginlind, Brunihildt, cum filio uno, Liubucha cum filiis tribus, Liutmar Hartmur, Mirliub, Wuldarih, cum omni eorum ſuppellectili & ſumptu. Hæc igitur omnia, ut prædixi, quæ juſte & legaliter

infra terminos memoratarum villarum ad meam poſſeſſionem pertinent, cum omni integritate trado coram teſtibus ad ſupradictum S. Dei ea ratione ut per beneficium prædicti Abbatis mihi liceat easdem res poſſidere quamdiu vixero, & ad uſus meos non minuendo, ſed augendo excolere, poſt obitum vero meum tam ipſe quam ſucceſſores ejus in elimoſinam meam & ad ſervitium ſervorum Dei, habendi, tuendi, ac poſſidendi firmam & inviolatam in omnibus obtineant poteſtatem. Facta traditio in monaſterio Fulda anno X. regni glorioſiſſimi Hludovvici Imperatoris menſe Septembri die ſeptimo calend. octobris coram ſubſcriptis teſtibus, &c.

II.

Diploma, Krafft deſſen einer, Sigibald genannt, die Güter und leibeigene Leute, ſo er in denen damaligen Dörffern Gemünd, Seßlach, Walbur, Heldburg, Eißhauſen und andern beſeſſen, dem Stifft Fulda übergeben, de Anno 833.

EGo in nomine Domini Sigibald trado in elimoſinam Aſis quondam Comitis, quod ille mihi manu poteſtativa tradidit tradendum ad monaſterium, quod eſt conſtructum in pago Grapfeld ſuper fluvium Fulda, ubi ipſe S. Martyr Bonifacius ſacro requieſcit corpore, & vir venerabilis Hrabanus Abbas turbæ monachorum regulariter degentium pius præeſſe videtur pater, hoc eſt, quod trado in villis hic nominatis Gimundi, Sezelacha, Utrangerri, Walaburi, Helidberga, Wancheim, Helidunga, Aſiſeshus, Herigolteshus, quicquid in illis locis proprietatis viſus fuit habere, id eſt domibus, ædificiisque cæteris, terris, ſilvis, pratis, paſcuis, aquis, aquarumve decurſibus, mobilibus & immobilibus, quicquid dici & nominari poteſt, & mancipia quorum hæc ſunt nomina (deſunt mancipiorum nomina) Ea ſcilicet ratione, ut mater ejus nomine Theotrat cuncta ſuperius comprehenſa ad vitam ſuam uſu fructuario poſſideat quamdiu in hac vita præſenti vivat, poſt obitum vero ejus & de hujus umbratilis vitæ diſceſſu vos & ſucceſſores veſtri tenendi, habendi, poſſidendi firmam & incontradictam in omnibus habeatis poteſtatem. Facta eſt hæc traditio in villa, quæ dicitur Zimbra anno XXIV. Domini Ludovici glorioſiſſimi Regis Francorum ſub die XVI. Calend. Novembris.

III.

Diploma, vermöge deſſen der halbe Theil des Schloſſes Dorfelden, auch einige andere Güter an das Stifft Fulda geſchencket worden, de Anno 1266.

PHilippus ſenior de Falckenſtein, imperialis aulæ Camerarius Philippus & Wernherus filii ſui. Actiones, quas mundus ordinat, oblivionem effugere poſſunt, ſi literarum vivamine fulciantur, Hinc eſt quod univerſorum notitiam præſenti pagina cupimus pervenire quod nos reſignavimus conjuncta manu uxorum noſtrorum Giſele videlicet & Methildis reverendo domino noſtro Bertogo Abbati Fuldenſis Eccleſiæ & ejus conventui mediam partem caſtri Dorfelden octo manſos ante caſtrum, medietatem ſilvarum & aquarum ibidem medietatem molendini ibidem, medietatem juris patronatus ibidem, medietatem Judicii ibidem, tres manſos in Dendelo & duo jugera vinearum juxta caſtrum in Wachenbuchen, quatuor manſos & duo jugera in Bruchkebelo, tres manſos in Oſſekeim, unum manſum & dimidium in Hagenave, quatuor manſos & mediam partem ſilvarum ibidem & mediam piſcariam in Geirſtadt, viginti ſeptem ſolidos Colonienſ. in Frondorff tantum in Damfobreshuſen quinque octalia ſiliginum & quintum dimidium ſolidum levium nummorum in Ketzelſtadt, duo octalia ſiliginum in Nidebornes, tredecim maldra caſeorum & octo ſolidos levium in Buchen minori, ſeptem ſolidos leves in Hohenſtat duo jugera vinearum. Item juxta Dorfelden tria jugera vinearum. Inſuper diverſos homines in diverſis villis reſidentes dicto caſtro attinentes in recompenſationem Eberſtat & bonorum attinentium, quæ vendidimus dilectis nobis Abbati & conventui in Arnesburg pro nongentis marcis & quæ a reverendo Domino noſtro Abbate & ejus Eccleſia poſſedimus titulo feudali & dictus D. Abbas & conventus dictam partem caſtri Dorfelden cum omnibus hæredibus noſtris ſucceſſive reſtituit & conceſſit perpetuo feodaliter poſſidendum, ſicut in literis ſupranotati Domini noſtri Abbatis & ejus conventus ſuper eo confectis patet manifeſte. In cujus rei memoriam ſempiternam præſens ſcriptum ſigillorum noſtrorum & uxorum noſtrarum Giſele & Methildis munimine fecimus roborari. Datum & actum in campo juxta Echerilo Anno Domini MCCLXVI. III. non. Octobris.

S. Philippus Senior S. Philippus junior S. Wernerus ſedens in equo galeat, cum ſcuto in quo Dota & cum gladio evagin. S. Methildis fœmina ſtans ante ſe habens clyp. in quo rota gentil.

IV. Di-

IV.

Diploma, die Schenckung des Dörffgens Hareshuſen mit ſeinen Pertinentien an das Stifft Fulda betreffend, de Anno 1320.

NOs Conradus ſenior de Winsperg Dominus recognoſcimus in his ſcriptis publice profitendo, quod ad utilitatem & honorem Eccleſiæ Fuldenſis villulam dictam Hareshuſen, Diœceſis Herbipolenſis, cum pratis, agris, paſcuis, nemoribus, ac aliis univerſis eidem pertinentibus, nec non honeſtas viduas videlicet viduam relictam quondam Conradi dicti Cadan & Agneten relictam quondam Geroldi de Gemmingen militum cum ſuis liberis & hæredibus utriusque ſexus, quæ hactenus dinoſcuntur titulo proprietatis poſſediſſe ad manus venerabilis in Chriſto patris ac Domini Domini Henrici Fuldenſis Eccleſiæ Abbatis ſuo & ejusdem Eccleſiæ ſuæ nomine libere reſignando donavimus ipſaque pro nobis & noſtris hæredibus a dicto Domino & ſua Eccleſia titulo feudali recepimus perpetuo poſſidenda. In quorum recompenſam dictus Dominus noſter Abbas Fuldenſis nobis Ducentas libras Hallenſium aſſignavit. Dantes has literas ſigilli noſtri munimine roboratas in teſtimonium ſuper eo. Datum & actum Anno Domini Milleſimo, trecenteſimo viceſimo, ſecundo Februarii.

V.

Kayſers Ludovici Bavari Brieff, vermöge deſſen er der unter das Stifft Fulda gehörigen Stadt Hammelburg einen gefreyten Jahrmarckt verſtattet, de Anno 1331.

WIr Ludwig von GOttes Gnaden Röm. Keyßer, zu allen Zeiten Mehrer des Reichs ꝛc. Verjähen öffentlich mit dieſen Brieff, und thun kundt, allen die ihn ſehen, hören oder leſen, daß Wir von beſondern Gnaden, Gunſt und Lieb, die Wir haben zu unſerm lieben Fürſten Heinrich, Abt zu Fulda, und auch durch ſein beſonder Bitt, der Statt und den Bürgern, gemeinlich zu Hammelburg, unſern lieben getreuen die Gnad gethan haben, und auch thun mit dieſem gegenwärtigen Brieff, daß ſie einen gefreyten Jahrmarckt haben ſollen, der ſich alle Jahr anheben ſoll am S. Martins tag, und ſoll währen denſelben Tag, und die nächſten drey gantzer Tag, die nacheinander gehen und auch kommen; und geben demſelben Marckt alle die Rechte, Freyhung und Gewohnheit, die andere Jahrmärckt von unß und von dem Reich, und auch von unſern Vorfahrern Königen und Keyſern habend ſeindt. Alſo, wer auff den Marckt kömmt, oder den ſiehet, daß die ſicheres Geleit haben ſollen darauff zu kommen, und dannen zu fahren, für alle ſach), wie die genannt ſeindt, ohn allein Todtfeindſchafft. Wir haben ihm auch alle die Freyheit, Recht und Gewohnheit geben, die unſer und des Reichs Stadt Gelnhauſen hat, doch alſo, daß dieſelbige Freyheit und Recht dem Stifft zu Fulda an keinen ſachen nicht ſchaden ſollen noch mögen. Davon gebieten Wir allen unſern und des Reichs getreuen, wie die genannt ſeyn, daß ſie den Vorgenannt, Bürgern und der Stadt Hammelburg dieſe unſere Gnad alſo ſtatt haben, und mit nichten überfahren, als lieb ihnen unſer und des Reichs Hulde ſeyn, darüber zu Uhrkund geben Wir ihnen dieſen Brieff, verſiegelt mit unſerm Kayßerl. Inſiegel. Der geben iſt zu Hammelburg an den Mitwochen nach S. Catharinen Tag, da man zehlte von Chriſti Geburth Dreyzehnhundert und im ein und dreyſſigſten Jahr, in dem achtzehnden Jahr unſers Reichs, und in dem Vierdten des Keyßerthums.

VI.

Landgraff Friedrichs in Thüringen Schutz- und Schirms Vereinigung mit Abt Heinrichen zu Fulda, wegen beyderſeits Unterthanen, de Anno 1338.

WIr Friedrich von GOttes Genaden Lantgraff ze Duringen, Marcgraf zu Muhſen und in dem Oſterland und Herre des Landeß zu Plichſen bekennen offentlichen an dieſem Briff, daß wir unß mit dem Erſamen Herrn Hn. Heinrich Apt zu Fulde durch Fride unſer beyder Lande und Lüte geinet und geſetzt han, als hie nachgeſchrieben ſtat alſo daß alle uffeloffende Dinck zwiſchen unß in guten Dingen gutlichen und freundlichen ſten ſollint, und daß unſer Diener des andern Land und Lüte beſchüren und beſchirmen ſoll im gutem trewen und binahmen die Landſtraſſen zwiſchen Iſenach und Fulde auch ſolle wir einander beholffen ſin gen allermeniglichen an gen dem Riche'gen den Biſchof von Mentze gen den Lantgrafen von Heſſen und an gen allen den Graffen von Henneberg die wir beyder ſit ußgenomen han, wer auch daß unſer einer deß andern Hülffe bedorfte zu teglichen urbeuge ſo ſoll unſer einer dem andern zu Helffe kommen wene Herß genant werd mit zwanzick manen mit Helmen uf ſeinen ſchaden und uf des andern Koſt angewerde, mer iſt geredet, were daß unſer Dech einer in ſine Lande beſeſſen wirde mit Buwe oder mit andern Dingen, oder ſin bedörfte zu einer Landwere dem ſel der ander beholffen ſeyn getrewlichen mit aller ſiner Macht und Wer

auch daß wir in der Hülffe miteinander frumer nehmen angefangen oder an andern Sachen, wie daß were, den ſüllen wir teilen nach der mann Zahle alſo ſich ſo denne geburt. Wer auch daß wir bede Veſten gewunnen miteinander die in unſern Landen gelegen weren die ſüllen wir behalten, die aber in deß vorgenennten H. Aptes von Folde gelegen weren die ſoll er behalten, gewennen wir aber ein Veſten die zwiſchen unſer beyder Lande oder uſerhalb ingelegen iſt die ſollen wir brechen oder bede miteinander geliche behalten, wir ſolden auch im die Koſt in unſerm Lande geben und er uns in dem ſinen vor den feſten und ſchaden und frumen nehmen, alß da vorgeſchrieben ſtet. Mir haben auch mer geredt, were daß kein Uflauf jetzund were oder entſtünde zwiſchen uns und unſer Dienern die under unſern jeglichen geſeſſen weren, Dawider ſoll unſer keiner tun oder nachtun laſſen denne wir haben beyderſeit gekoren vier unſer mánne und Diner, wir Berthelden von Neſſelroden und Wezihele von Stain und der vorgenante Herr Heinrich Friedrichen von Herringen Rittere und Getzen von Wibbrecherode Knecht, zu welcher Zeit die Zweiunge geſchicht, ſo ſoll der Clager dem das not tut Tuge muten von unſerein ein Damen der ſchade hergehet der ſoll im Tag beſcheiden in den erſten vierzehen tagen nach der Clage und ſol im laſſen wiederfahren vor den vorgenannten Ratlüten haben auch ander vierzehen Tage nach den erſten vierzehen Tagen, ob ſie es bedörffen ſich des rechten zu erfaren und ende zegeben an allerlai Geferde wer auch daß ſich unſer beyde ratlüte under einander zweyden an dem rechten ſo haben wir zu Obermanne gekohren den edlen Manne Grauen Berthold von Henneberg unſern Ohem, welchen zwey ratlüten der Obermann geſtunde auf ſeinen Eyd, der ſol Macht haben, der Obermann ſol auch ende geben bey einem manden, darnach das im das Recht geanwit wird an geferde. Wer auch daß der Ratlüte einer abginge oder dabi nicht geſin möcht, ſo ſolde wir unter uns welchem das an nöte einen andern an des ſtatt ſetzen zu kunde, waß da vorgeſchrieben ſtet ane geferd. Welcher auch unſer Diner oder underthan dieſeß welte ußgehn und es rechte nicht welte geborſam ſin uf den ſolte unſer einer den andern behelfen ſin alſo lange biß daß er gebüſet mit dem rechten waß er gebrochen hätte. Eß en ſol auch unſer keiner ſinen Diner uf Krieg und ſchaden des andern nicht enthalten noch innemen in keine Wiſe. Dieſe Einung und Stücke als ſie vorgeſchrieben ſten haben wir beyde unſer einer dem andern in truwen Globte ſtete getrüwliche veſte und unforbrachlichen zu halten zwiſchen hie und Sancte Michels Tag der nechſte kumet, und darnach zwey gantze Jare die nacheinander kommen an Argliſt darüber zu ein urkund hab wir unſer Inſiegel an dieſen offen Briff gehangen, der geben zu Franckforth nach Chriſtes Geburte drizehen hundert Jar, darnach in dem acht und driſigeſten Jar an dem Sonnentag da man ſinget Vocem Jucunditatis.

(L. S.)

VII.

Kayſers Caroli IV. Privilegium, daß ein Abt zu Fulda Ertz-Cantzler der Röm. Kayſerin ſeyn ſolle, de An. 1356.

IN nomine ſancte & individue Trinitatis feliciter Amen. CAROLUS QUARTUS, Divina favente clementia Romanorum Imperator ſemper Auguſtus & Böemiæ Rex, Venerabili HENRICO, Fuldenſi Abbati Principi & Conſiliario devoto ſuo dilecto, gratiam ſuam & omnem benedictionem. Princeps devote cariſſime. Licet ex aſſumpto Imperatorie Majeſtatis officio, & ob illas gratias multiplices, quibus noſtre ſerenitati Magnificus Imperator eternus tam liberaliter, quam benigne providit omnium Eccleſiarum profectibus & commodis teneamur intendere, ut miniſtri domini temporalibus adjuti preſidiis & dulciſſime pacis amenitate gaudentes, tanto liberius divinis vacare poſſent obſequiis, quanto certiori ſecuritate letantur ſub grato regimine principis gratioſi. Ad eccleſiam Fuldenſem nihilominus ſingularis gratie deliberationem noſtra celſitudo convertit, & eam velut generoſam plantationem ſacri Romani Imperii, habito quodam ſpeciali reſpectu ad tua virtutum inſignia, & multiplices ſedule fidei probitates, quibus nobis & ſacro Imperio, tam fideli, quam etiam prompta devotione continuo placuiſti ad ipſius libertatem, honores & commoda ſinceris favoribus meditamur. Sane cum eadem Fuldenſis eccleſia, ſicut multorum veridica & fide digna relatione ſuſcepimus, inter cetera largitionum munera, quibus a recolende memorie Divorum Imperatorum, qui nos preceſſerunt feliciter, multiformi favore ad apicem Principatus profecta dinoſcitur, illud precipue obtinuerit, quod videlicet Abbas Fuldenſis, qui foret pro tempore, ex imperiali indultu, ſicut premittitur cujuslibet Romanorum Imperatricis, ſeu Regine Archicancellarius exiſtere debeat cum omnibus privilegiis, libertatibus, immunitatibus & graciis, quibus Archi-Cancellarii Imperatricum ſeu Reginarum hujusmodi hactenus jure vel conſuetudine freti ſunt, aut frui poſſunt; quomodolibet in futurum, ſicut tui predeceſſores, venerabiles Abbates ſupradicte eccleſie in

in poſſeſſione pacifica talis officii hactenus ab origine & primeva fundatione principatus & Fuldenſis dominii perſtiterunt, etiam ab eo tempore cujus contrarium in memoria hominum non exiſtit; nos advertentes, quoniam virtuoſi principis intereſt jura, privilegia & gratias eccleſiarum inſignium augere continuo, & non permittere, glorioſis predeceſſorum voluntatibus in aliquo derogari, hujusmodi privilegium libertates gratiam & immunitates ſub omnibus modis, & conditionibus, ſicut expreſſantur ſuperius approbamus, ratificamus & benignitate Ceſarea nec non Imperatorie poteſtatis plenitudine confirmamus & etiam de novo concedimus, declarantes & Imperatorio ſupplentes indultu, quod non obſtante eo, quod litere forſan divorum Imperatorum & Regum, qui nos preceſſiſſe noſcuntur, ſuper hiſce graciis emunitatibus & libertatibus edite per negligentiam ſeu quodlibet inforunium perdite ſint, vel amiſſe & in lucem produci non valeant, tu nihilominus & omnes tui ſucceſſores perpetuo, dicti Archicancellariatus officio, cum omnibus ſibi adnexis ſeu ab eo dependentibus honoribus utilitatibus juribus & conſuetudinibus, quibus etiam nominibus expreſſari conſueverint, fungi poſſitis & debeatis, ſicut perpetuo tui predeceſſores eodem functi ſunt hactenus, gratia, conſuetudine, vel de jure. Et ne tante tue virtuti, cujus ſplendore gratiſſimo in noſtris oculis claruiſti ſolum videamur probare preterita & de his providiſſe duntaxat que predeceſſorum tuorum induſtria ab ipſo ſacro imperio diligenter ſtuduit obtinere, ſed ut ſub felici noſtro regimine juxta tue probitatis merita novis graciarum muneribus tuo reſpondeatur affectui, & ob tui memoriam dicta Fuldenſis eccleſia novis imperialium donorum inſigniis inclareſcat: Decernimus & hoc imperiali ſancimus edicto quod tu & omnes tui ſucceſſores Abbates Fuldenſes dum & quotiens Imperatricem ſive Reginam Romanam coronari, aut in ſua veſte imperiali, ſeu Regia ſedere, vel ſtare contigerit, tu & dicti ſucceſſores tui coronam ſuam, quotiens more vel ordine poſcente a capite ipſius deponi debuerit & deponendi eandem ac tenendi & etiam reponendi quotiens neceſſe fuerit fungi debeatis officio, ut ex hoc dictum Archicancellariatus officium, nec non inſignis Fuldenſis eccleſia tamque nobile membrum imperii perpenſius honoretur. Signum premiſſum Principis & Domini Domini (Locus Signi.)

Caroli quarti Romanorum Imperatoris invictiſſimi & glorioſiſſimi Boemiæ Regis. Teſtes hujus rei ſunt, venerabilis Arneſtus, Archiepiſcopus Pragenſis & Theodericus, Mindenſis Epiſcopus, nec non illuſtris Rudolphus, Saxonie Dux, Sacri Imperii Archimarſchalcus, Fridericus, Marchio Miſenenſis, Bolcko Falckenbergenſis, Bolcko Opulienſis & Primislaus, Teſchinenſis Duces, Albertus, Comes de Anhalt, Nobiles Petrus, Jodocus & Johannes fratres de Roſenberg, Czenco de Lipa, Gonslaus de Svvanenberg, & alii quam plures. Publicatum ſub Bulla Aurea typario noſtre Majeſtatis impreſſa, teſtimonio harum datum Pragæ anno Domini Milleſimo trecenteſimo quinquageſimo ſexto Kalendis Julii, regnorum noſtrorum anno undecimo, Imperii vero ſecundo. Ego Johannes Dei gratia Lithomislenſis Epiſcopus ſacre Imperialis aulæ Cancellarius vice venerandi in Chriſto patris Domini Gerlaci Moguntini Archi-Epiſcopi ſacri Imperii per Germaniam Archicancellarii recognovi.

IIX.

Kauff-Brieff, vermöge deſſen Abt Johannes zu Fulda dem Prior und Convent zu St. Eliſabeth zu Eiſenach innenbenannte Zinſen und Gerechtſame verkaufft, de Anno 1414.

IN deme Namen Gotis Amen. Wenn die Schigkunge unde Wercke der Lüte, die in Gezyten geſcheen, und gehandelt werden, mit der Zyt vergenglich unde vergeßlich syn, ſo iſt not, daß ſolche Dynge, ſünderlichen die Gotis Dienſt angehören, mit Schrifften und Briven beſeſtent werden. Darumb Wir Friedrich Wilhelm, Gebrüdere und Friedrich der Jüngere, Landgraven in Döringen und Marggraven zu Miſſen, bekennen und thuen kunt mit dieſſen Brieve vor Uns, alle Unſere Erben und Nachkommen, allen den, die yn ſehen, oder hören leſen, daß Uns der Ehrwerdige Here in GOte, Here Johann, Abt des Stiffts zu Fulda, mit ſyme offen Brieve vorkündiget hat, daß er unde der obgenandte Stifft verkauft haben eines ewigen Kaufes Unſern lieben andächtigen dem Prior unde Convente Sente Elſebeten Huſis vor Isenache gelegen, Carthuſer-Ordens, ſolche gute Zinſe, Gericht und Gerechte, als die derſelbe Stifft bisher gehabt hat, zu groſſen und wenigen Luppenitze, Hetzelsrade, Bürnefeld, Groß-Harterode, Haſtringefelt, Kelberferlt und zu Burbach, und hat Uns gebethen, daß Wir die ehgenandten Unſern andechtigen Prior und Convent Carthuſer Ordens zu Isenache zu denſelben guten ſchirmen, ſchützen unde handhaben wullen, Wann Wir nu ſunderlichen geneyget unde günſtlichen syn demeſelben Cloſtere Carthuſer-Ordens, und daß die obengenante Gütere in unſerm Fürſtenthum unde Herſchafft gelegen syn, ſo haben Wir in die Ehre GOtis, syner lieben Mutter Marien der

helgen Frouwen, Sente Elſebethen, unde allen Gotis Heilgen, unſer Eyldern, unſer Erben und Nachkommen Seelen Seligkeit zu Troſte, den obgenanten unſern lieben andächtigen Prior und Convente des Cloſters Carthuſer Ordens zu Iſenache ſünderlichen die Gnade gethan, unde thun, alſo die obingen Gute fry unde eygen des Stiffts zu Fulda geweſt ſeynt, daß wir ſie by ſolchen Fryheiten und Eigenſchafften behalten, ſchützen, ſchirmen, unde verthedigen wullen, unde ſy by ſolchen Zinſen, Renten, und Rechten behalden unde verthedigen, doch mit Beheltniſſe Unſer, Unſer Erben und Nachkommen des Rechten, das Wir in den obengenanten Dörfern und Feldern haben, ane allerly Argelıſt und Gevehrte. Des zu Orkunde haben wir Unße Fürſtlichen Majeſtat wiſſentlich an dieſen Briev beyeinander laſſen hengen, Hiebey ſint geweſt, und ſind Gezügen die Edeln und Geſtrengen Unße lieben Getruwen, Er Friederich Grave und Here to Bichelingen, Er Albrecht, Grave und Herr zu Mansvelt, Er Albrecht, Borg-Grave von Kerchberg, Herr zu Kranchfeldt, Er Hans, Here zu Qvernfort, Er Hugolt von Slynitz, Er Dietherich von Wizzeleiben, Er Busse Vitzthum, Rittere, Gunther von Bunanw, und Conrad von Beandenſtein, Unſre Heymelichen, und andere unſere erbare Männer gnug. Gegeben zu Iſenache nach Chriſti Geburten viertzenhundert darnach in dem viertzehnden Jaren am Mitwochen nach dem Sontage, als man ſingt Quaſimodogeniti.

IX.

Schirms-Vereinigung zwiſchen Abt Johannſen zu Fulda und Landgraf Friedrichen in Thüringen, de Anno 1439.

Zu wiſſen daß uff hüte Datum dieſes Briefs zwiſchen dem Hochwürdigen Fürſten und Herrn Herrn Joan Abte zu Fulde uff eyne, und dem Hochgeborn erleuchten Fürſten und Herrn Herrn Friedriche Landgrafen in Döringen und Maregraven zu Mießen uff die ander ſiten yren beyden Landen Lüten und den yren berett, beteudingt worden iſt alß hernach geſchriben ſtet nemplich alſo daß die obgenannte Fürſten und Herrn und alle die yren beyden Landen und Lüten zu ere und nutze gütlichen und friedlichen gein eynander ſitzen und ſie ſullen und die ſtraſſen nach ihrer Vereinunge getrewlichen handhaben ſchuren und beſchirmen, und werß ſache daß dopobir der obgenenten Herre mann oder unterſeſſen eyner mer dem andern oder den ſinen widder glich und recht ichtiß angreiffen beſchedigen, oder nebeden wirden ſo ſulde der Fürſte under dem der alſo geſeſſen, were daß er zu gliche und rechte nicht mechtig geſin müchte, und ym daran nicht wulde genügen laſſen, wer der oder die weren demſelben keine Zulegunge thun noch die ſinen thun laſſen, und ſulte auch derſelbe in deſſelben Herren ſchloß, ſteten oder gebreiten kein geleite nicht haben nach ym auch darin nicht gegebin werden und derſelbe Herr ſulde auch denſelben beſchedigernüß ſinen Landen keineß laſſen zuführen treiben oder tragen, und welcher denſelben des andern Herrn Vihenden dorüber icht zufürte, trebe oder trüge und auch, welcher Beſchediger in deſſelbin Herre Landen darüber betretten wirde die ſolten darüber yre Ebinthüre ſtehn, auch waß ieglicher Herre oder die ſinen ire verlohrne Habe in deß andern Herrn Landen entqvemen die alſo von des Herren mannen die ym an gliche und rechte nicht wulten gnügen laſſen genoſſen were, ſie were verkaufft oder verſatzt, oder wie das were, die mit recht ußgezogen würde, zu derſelben habe, ſulde mann denſelben von ſtund helffen unerclagter ſache und in die ungeverlichen wider antwerten, auch welcher under den vorgenenten zweyen Fürſten des von dem andern begert dem das not ſin würde, daß der ander die ſinen yre pfenige uf ihre viehende in deß andern ſeloſſen, ſteten, Dörffern und gebieten zeren wulden, dem ſulde das der ander Fürſte in denſelben ſinen ſeloſſen, ſteten, Dorfen und gebieten gütlichen zu ſtaten und gönnen ane Geverde, auch iſt beſundern geredt worden, ob ein oder mer yr menner unter der vorgenanten Fürſten eyme ſich an gliche und rechte nicht wulden begnügen laſſen, der mit demſelben ſine Herren oder theil oder Gemeine hette an ſin Güttern oder Gerichten des möchte ſich der ander Herre wann im das Not were gein denſelben Herrn vor abeclagen und ſulde damite dieſe Verſchreibunge nicht verbrochen haben doch an igliches Herrn eigen Güttern in beſunderheit unbeſchedigt und dieſe gutliche Vertaage und Verſchreibunge ſoll von itzund Datum und Walpurgis nechſt anſtehent und weren ſechs gantze Jar, in ſolcher Vertracht und Verſchreibung haben die vorgenenten Fürſten und Herren ußgezogen nempliche unſern Herrn von Mentz und von Heſſen und unſern Herren von Doringen, unſern Herrn von Sachſſen Maregraven zu Mieſſen ſine Vettern und den genennten unſern Herrn von Heſſen iglicher partie gein den andern unſchädlich in an ſolcher einunge und vorſchreibunge alß ſie von allen ſiten gein einander gethain habin und daran ſitzen, hiebey ſint geweſt und haben geteydinget uff unſerß Herrnß von Fulde ſite die geſtrenge Manegeldt von Eberſtein, Erckenbrecht von Schenckenwalt und Wernheruß Trotte und uff unſerß Herrnß von Doringeß ſite Er Friedrich von Hofgarten, er Heinrich von Huſen marſchalck ritter Friedrich von Wangenheim, Borghardt von Colmatzſch und Curt Croſche. Deß zu rechter urkundt hat iglicher Fürſte obgenent ſin Ingeß wiſſentlichin an dieſen Teydung Briff laſſen hengen.

Actum & datum Iſenach feria quarta ante philippi & Jacobi. Anno domini M.CCCC. XXXVIIII.

(L. S.)

X.

Kayſerliches Urtheil in Sachen Herrn Abt Balthaſars zu Fulda, wider Herrn Julium, Biſchoffen zu Würtzburg und Conſorten, de Anno 1602.

In Sachen Herrn Balthaſars Abbts des Stiffts Fulda, Klägern an einem, wieder Herrn Julium Biſchoffen zu Würzburg Beklagten Anders, ſo den Dechant und Capitel ſowol Ritterſchafft vorgenannten Stiffts alß Conſorten Intervenienten Drittentheils, die Entſezung des Stiffts Fulda und darbey verloffenen Thätlichkeiten betreffend, iſt uf allerſeit tam in Conventione quam in reconventionibus eingekommenen Acta und Proceſs erkannt, daß dem Beklagten Biſchoffen nicht gebührt, mit dem vorgenannten Capitul und Ritterſchafft articulirter maſſen in Tractation einzulaſſen, ſich des vorgedachten Stiffts zu unterfahen, und daſſelbige würcklichen ein- und anzunehmen, ſondern daß Er daran zu viel und unrecht gethan, und daß derowegen obgedachte, zwiſchen dem Biſchoffen, Capitul und Ritterſchafft und Abbten aufgerichte Capitulation zu reſcindiren, caſſiren und aufzuheben ſey, immaſſen Ihro Kayſerl. Maj. dieſelbige ſamt allem Ihren Anhäng hiemit reſcindiren, caſſiren und aufheben, den mehrgedachten Abbt, wiederum zu ſeiner vorigen Dignität Stifft Amt und Regalien reſtituiren, und den Beklagten Biſchoff zu Widergeltung aller jeden Früchten und Nutzung, die Er von Zeitt an der beſchehenen Entſetzung biß auff die Antrettung des verordneten Sequeſturii uffgehoben, oder ſo ein fleißiger Haußhalter hätte haben oder nieſſen mögen, ſamt Koſten und Schaden dieſer Sachen halben erlitten, uff Rechtliche Mäßigung außzurichten und zu bezahlen vertheilende.

Ferner und ingleichen weil auch von obgemelten Capitel und Ritterſchafft nit geziemet, Ihren vorgeſetzten Erwehlten und beſtättigten Abbt und Herrn beklagter maſſen zu entſetzen, und ſich der ſchuldigen Pflichten und Gehorſams mit der That zu entbrechen, ſondern auch daran zu viel und unrecht gethan; Alß iſt ferner von Amtswegen erkannt, daß hierum Ihrer Käyſ. Majeſtät in Dero billigen Straff gefallen, welche Strat mehrhöchſtgedacht Ihre Kayſerliche Majeſtät hiermit auf 120000. fl. in Jahresfriſt der Käyſerl. Hof-Cammer zu bezahlen wollen gemäßiget haben, Alſo und dieſergeſtalt, daß an ſolcher Summa der 120000. fl. das Capitel 10000. fl. die Ritterſchafft 100000. fl. und die Stätt darum, ſo ſich Capitul und der Ritterſchaft beyfällig gemacht auch 10000. fl. Straff-Geld ablegen, und ſie alle 3. Theil, das iſt, das Capitul, Ritterſchafft und Stätte Ihrem Herrn und Abbt forthin alle ſchuldige Pflicht und Gehorſam leiſten, auch Capitul und Ritterſchafft uferloffenen Unkoſt und Schäden, nach Ihrer Proportion und auf Richterliche Mäßigung zu entrichten ſchuldig ſeyn. Schließlich ſo ſeyn die von allem Theil geklagten und angezogenen Injurien auß Käyſerl. Macht und Richterlichen Amt gantz und gar caſſirt und aufgehoben, alſo und dergeſtalt daß ſie keiner Partheyen an Glimpf und Ehren in einige Weg vorgreifl. und nachtheilig ſeyn ſollen, Sign. zu Prag unter Ihrer Kayſ. Maj. aufgetruckten Inſiegel den 7. Aug. Anno 1602.

Rudolff.

Conradus Alb. Menchel.

XI.

Kayſers Leopoldi Schreiben, worinn er den Abt zu Fulda zu Crönung der Röm. Kayſerin nach Augſpurg invitiret, de Anno 1689.

LEOPOLD von GOttes Gnaden Erwählter Römiſcher Käyſer, zu allen Zeiten Mehrer des Reichs &c.

EHrwürdiger lieber Andächtiger: Wir mögen Dr. And. gnädigſt nicht verhalten, was maſſen wir, bey allhieſiger Anweſenheit unſer, und des allhier verſammleten Churfürſtlichen Collegii gnädigſt reſolvirt haben, wenig Tag vor oder nach der auff den Achtzehenden nechſt inſtehenden Monats Januarii von beſagtem Churfürſtlichem Collegio anhero beſtimmten Wahl Eines Römiſchen Königs und künfftigen Kayſers, auch die Crönung Unſerer freundlichen geliebten Gemahlin der Röm. Kayſerin Lbd. vor ſich gehen zu laſſen.

Wenn Wir Uns nun gnädigſt erinnern, daß ein zeitlicher Vorſteher des Stiffts Fulda Krafft ſeines bey Einer Röm. Kayſerin tragenden Ambts und habender Privilegien, dergleichen Actui beyzuwohnen pfleget, wir auch ſonſten De. And. gnädigſt gern dabey ſehen mögten; So haben Wir dieſelbe zu ſothaner Solennität gnädigſt hiermit einladen, und erfordern wollen, und wird Uns zu ſonderbahren Gefallen gereichen, wann ſie wegen Enge der Zeit, ſo wohl als quartiren, ſich allhier vor dem ſechzehnden ermelten

Monats Januarii, als auff welchen Tag wir dieſe Krönung vorzunehmen geſinnet ſeyn, mit einem geringen Comitat allhier einfinden konten; Und wir verbleiben in Erwartung zuverläßiger Antwort bey zurückkommendem Courier Dr. And. mit Kayſerl. Gnaden, und allem Guthen wol beygethan. Gegeben in unſerer und des Heiligen Reichs Stadt Augſpurg, den neun und zwantzigſten Decembris, Anno ſechzehenhundert neun und achtzig, unſerer Reiche des Römiſchen im zwey und dreyßigſten, des Hungariſchen im fünff- des Böhmiſchen im vier und dreyßigſten.

Ad mandatum Sac. Caſ. Majeſtatis proprium.

XII.

Ejusdem Schadloß-Brieff vor Abt Placidum zu Fulda, daß es ſeinem hergebrachten Ertz-Cancellariat-Rechte ohnnachtheilig ſeyn ſolle, daß die Churfürſten zu Trier und Cölln, die Römiſche Kayſerin zu Augſpurg gecrönet, de Anno 1690.

WIr LEOPOLD, von GOttes Gnaden Erwählter Römiſcher Kayſer zu allen Zeiten Mehrer des Reichs, in Germanien, zu Hungarn, Böheimb, Dalmatien, Croatien und Sclavonien König, Ertz-Hertzog zu Oeſterreich, Hertzog zu Burgund, Steyer, Kärnten, Crain und Würtenberg, Graff zu Tyroll. Urkunden und fügen hiemit zu wiſſen allermänniglich. Nachdem ſich bey der vor wenig Tagen allhier in unſerer und des Heyl. Reichs-Stadt Augſpurg vollbrachter Kayſerlicher Crönung unſerer freundlich geliebten Gemahlin, der Durchläuchtigſten Fürſtin, Frauen Eleonoræ Magdalenæ Thereſiæ Römiſch. Kayſerin, in Germanien, zu Hungarn, Böheimb, Dalmatien, Croatien, Sclavonien ꝛc. Königin, Ertz-Hertzogin zu Oeſterreich, gebohrnen Pfaltzgräfin bey Rhein und Ertz-Hertzogin in Bayern, zugetragen, daß der Ehrwürdige unſer und des Reichs, Fürſt und lieber Andächtiger, Placidus, Abt zu Fulda, höchſtgedachter unſer freundlich geliebten Gemahlin der Römiſchen Kayſerin Ertz-Cantzlar, Krafft des von unſerm Vorfahren am Reich, Kayſer Carl dem Vierten Glorwürdigſten Andenckens, weyland Heinrichen Abten und Fürſten des Stiffts-Fulda, und deſſen Nachfolgern am Stifft Anno dreyzehnhundert und ſechs und funffzig ertheilten Special-Privilegii, und darüber ausgefertigten Diplomatis, prætendirt, daß einem zeitlichen Abten zu Fulda bey jederweiliger Crönung einer Römiſcher Kayſerin, oder wo ſelbige in Kayſerlichen Ornat offentlich erſcheinet, gebühre die Cron von dero Haupt, ſo offt es die Nothdurfft, oder Gewohnheit erfordert, allein abzunehmen, zu halten, und wieder auffzuſetzen. Sr. Andächt. Vorfahren am Stifft Fulda auch, ſo offt ſelbige dabey in Perſon erſcheinen, in deſſen ruhiger Poſſeſſion ohnbeeinträchtiget gelaſſen worden ſeyn, mithin Ihro ſolches auch bey dieſem Crönungs-Actu und Solennität allein zu verrichten, zukomme, deme aber die beede anweſende Churfürſten zu Trier und Cölln contradiciret und hierinfalls für ſich einige Befügnuß behaupten wollen; Und nun dieſes in der Eyl gebührend zuerörtern, und zu entſcheiden die Zeit zu kurtz gefallen; Dañenhero wir gnädigſt verordnet, daß für dißmahl gedachter beeder Churfürſten zu Trier und Cölln Lbd. dieſe Function zwaren verrichten, ſolches aber dem Stifft Fulda und deſſen Verfahren weder itzo, noch künfftig, zu keinem Nachtheil, Præjudiz oder ſchädlichen Conſequens gereichen, noch allegirt werden ſolte; Welches dann auch, anfangs ernanten Abtens Andachten zwaren aus unterthänigſtem Reſpect und um den Crönungs-Actum dadurch nicht auffzuhalten, jedoch mit geziemender feyerlicher Proteſtation und Verwahrung ſeines Rechtens, geſchehen laſſen; Als haben wir auff mehr gedacht. Sr. And. demüthigſtes Anſuchen darüber gegenwärtiges Atteſtatum ausfertigen laſſen, atteſtiren und erklähren auch hiemit wiſſentlich, und Krafft dieſes Brieffs, daß, was wir obgedachter maſſen für dießmahl verordnet, und obernante beyde Churfürſten mit Abnehm-Halt- und Wieder-Auffſetzung der Käyſerlichen Cron bey dieſer Function an ſtatt des Abten verrichtet haben, mit dem ausdrücklichen Vorbehalt geſchehen, daß ſolches zu keiner Conſequens jemahlen angezogen werden, noch dem Abten und Stifft-Fulda an ſeinen habenden Rechten und Befügnüſſen, welche und in ſpecie oberwehntes von unſerm Glorwürdigen Vorfahren Carolo IV. auff Sr. And. und dero Succeſſores am Stifft derivirte und, dem Verlauth nach, ohne Unterbruch genoſſene Privilegia wir hiermit aus gutem Recht, rechtem Wiſſen, und Kayſerl. Macht Vollkommenheit vielmehr allergnädigſt confirmiren und beſtättigen, als im geringſten davon ichtwas zu entziehen, oder zu benehmen, gemeint ſeyn, auff einigerley Weiſe præjudicirlich ſeyn ſolle. Urkund dieſes Brieffes beſiegelt mit unſerm hervorgetrucktem Kayſerlichen Secret-Inſiegill, So geſchehen in unſer und des Heyl. Reichs Stadt Augſpurg den Erſten Februarii Anno ſechzehenhundert und neuntzig. Unſerer Reiche, des Römiſchen in zwey und dreyßigſten des Hungariſchen im fünff und dreyßigſten, und des Böheimiſchen im vier und dreyßigſten.

Ad Mandatum Sacræ Cæſareæ Maj. proprium.

C. F. Consb.

XIII.

XIII.

Vergleich zwiſchen Sachſen-Naumburg und dem Stifft Fulda, wegen des Amts Fiſchberg, de Anno 1705.

VOn GOttes Gnaden Wir Moritz Wilhelm, Poſtulirter Adminiſtrator des Stiffts Naumburg, Hertzog zu Sachſen etc. t. t. Uhrkunden und bekennen hiermit für uns und unſere Erben: , Demnach der Hochwürdige Fürſt unſer beſonders lieber Herr und Freund, Herr Adalbertus Abbt des Stiffts Fulda des Heiligen Römiſchen Reichs Fürſt, Römiſcher Kayſerlicher Majeſtät Ertz-Cantzler durch Germanien und Gallien, Primas &c. in der über das Fuldaiſche Erb- uud Hennebergiſche Pfand-Ambt Fiſchberg im Jahr 1594. erneuerten und von damahliger Regierender Römiſcher Kayſerlicher Majeſtät Rudolpho dem Andern confirmirten Pfand-Verſchreibung f. ibid. Und ſollen auch etc. an die damahlige Fürſtliche Pfands-Inhabere mithin auch an uns unter dem dato Fulda den 1. Auguſti 1702. die ſtipulirte Loskündigung gethan und weil die von Zeiten zu Zeitten, verhoffte gütliche Abtretung gemeldten Fuldaiſchen Erb-Amts Fiſchberg hinterblieben, bey dem Kayſerlichen Reichs-Hof-Rath das Werck am 17. Nov. 1704. klagbar eingeführet, darauf auch Ihro Kayſerliche Majeſtät Leopold dieſes Namens der Erſte glorwürdigſter Gedächtnüß unterm dato Wien den 9. Decembr. ſelbigen Jahrs an die Pfands-Inhabere allergnädigſt reſcribiret und an ſelbige geſonnen haben, dem Buchſtablichen Inhalt obangezogenen Pfandtſchaffts Receſſus de anno 1594. darüber ausgehändigter Reverſalien und erfolgter allerhöchſter Kayſerlicher Confirmation nachzuleben, mithin dem Stifft Fulda dasjenige ferner nicht vorzuhalten, damit Ihro Majeſtät in dieſer ſo klaren Sache anderweiter Befehlig und Verordnung enthoben ſeyn mögen: Wie dann auch zeithero von dieſer Reluitions-Sache eigentliche Bewandniß, und dero Gerechtſame die ausführliche Nachricht bekommen, mithin befunden, daß den angezogenen in ſehr verbindlichen Terminis errichteten Pactis majorum in alle Wege getreulich nachzuleben, dem Stifft Fulda die geſuchte Einlöſung unter keinerley Vorſchub noch Vorwand zu hindern, einfolglich obangeführten allergnädigſten Kayſerlichen Reſcripto die ſchuldige allerunterthänigſte Parition zu leiſten ſey zu unſern an dem Pfand-Ambt Fiſchberg poſſedirenden Antheil, zu fünff zwölfftheil und dem pro præcipuo zukommenden Steuer- und Einquartierungs Recht iedoch mit Vorbehalt wegen des in ſupplementum unſers Hennebergiſch. Landes Theils verordneten Præcipui bey denen übrigen Fürſtlichen Herren Theilhaberen zuſuchen habenden Satisfaction keine weitere Verweilung begehren ſondern ohne fernern Anſtand nachleben wollen; Als cediren wir hiermit und übertragen Anfangs gemeldter Seiner Liebden, dem Fürſten zu Fulda und dero Nachkommen am Stifft die aus der Pfandſchafft uns zukommende bißhero in Beſitz gehabte Portion derer fünff zwölfftheil und uns in dem verſetzten Amt alleinig zugeſtandenes Jus ſteurarum & inhoſpitationis alſo und dergeſtalt, daß Seine Liebden und dero Nachkommen ſich von nun an Ihres quoad dictam portionem & jura a nexu hypothecæ liberirtes Erb-Amt in übertragener Portion als Ihr freyes Eigenthum nuzen und genießen mögen, worinn weder wir noch unſere Erben unter keinem Schein noch Prætex wie ſolcher immer Namen haben könne hinderlich fallen, ſondern dieſen ohne einige Reſervation geſchehenen Ubertrag in alle Weege getreulich nachleben.

Dafern auch Seine Liebden deßhalben von iemand wieder Vermuthen anſtoß leiden und in dem pleno jure cedirten unſerm bißherigen Antheil turbiret werden ſolten, Wir zu deſſen Abwendung oder Herſtellung des freyen und unperturbirten Genußes all Dienſames behöriger Orten vorkehren und in allen die erforderliche Eviction leiſten wollen. Hingegen haben Ihre Liebden aus dem, nach Inhalt der Auffkündigung zu Geiſa ad 25000. fl. Fränckiſcher Wehrung ieden zu 28. Schilling gerechnet deponirten Pfand-Schilling das uns daran zukommende Quantum ad 10416. fl. 18. Schillinge 4. Pfennige baar und richtig dem von uns dazu Deputirten daſelbſt auszahlen laſſen. Worüber wir hiermit behörig quittiren. Inn Uhrkund allobigen haben wir gegenwertige Ceſſion und Qvittung eigenhändig unterſchrieben und anbey unſer Secret-Inſiegel wißendlich drucken laſſen. Geſchehen Kühndorff den 26. Septembr. 1705.

V. Von denen Abteyen Murbach und Lüders.

I.

Kurtze Beſchreibung von dem Urſprung der Abtey Murbach/ auch deren in ſelbiger/ ſowohl vor als nach der Vereinigung mit der Abtey Lüders/ bißhero geweſenen Aebte.

PRincipalis & exemptæ Eccleſiæ Murbacenſis initia referuntur ad Annum 726. quo videlicet divus Pirminius Meldenſium quondam Antiſtes ex Augia Divite pulſus animum adiecit conſtruendo novo Monaſterio in vaſtiſſima & horrida Voſagi Montis eremo quæ tunc Vivarius peregrinorum antea vero Muorbach audiebat. Piis Pirminii conatibus clementer annuit Eberhardus, Sueviæ & Alemaniæ Dux, Attici ſive Eticonis ex Adelberto filio nepos, dum videlicet Pirminio locum & impenſas exſtruendo Cœnobio præteraque ampliſſimos proventus alendis monachis copioſiſſime ſuppeditavit, annuentibus Emeltrude Coninge & Lutfrido fratre. Donationem regio diplomate, quod etiamnum ſupereſt, firmavit Theodoricus IV. Francorum Rex, Anno regni octavo, quo etiam anno Windegernus Argentoratenſis Epiſcopus Baſilicam Murbacenſem ritu ſolemni dedicavit in honorem Dei Deiparæque Virginis SS. Apoſtolorum Petri & Pauli & S. Leodegarii Heduorum Epiſcopi & Martyris, ad quem videlicet genus maternum referebat Eberhardus, aviam ſiquidem habuit Beresvvindam Leodegarii materteram. Sed ut ad Windegernum redeamus, is præclare de Murbacenſi Eccleſia meritus dici poteſt quando quidem eandem de conſenſu Canonicorum ſuorum & quorundam Epiſcoporum & procerum ab omni iurisdictione Epiſcopali exemit raro tunc privilegio, quod equidem ſalvum & inconcuſſum ad hæc usque tempore perdurat.

1. *Priminius* interim accerſita nova Virorum Religioſorum ex Augia divite Colonia totus in eo fuit, ut Deo in vaſta hac ſolitudine rite ad normam Regulæ S. Benedicti famularetur, quem in finem ſanctiſſimo illi coetui præfecit. *Romanum* virum morum integritate Conſpicuum; & vero tanta fuit ſub Romano Abbate Diſciplinæ Regularis apud Murbacenſes obſervantia, ut Eberhardus nec dum ſatis ſibi præſtitiſſe viſus primam Eccleſiæ Murbacenſis dotationem inſigniter auxerit annis undecimo & decimo quinto Theodorici Regis. Romanus ubi deceſſit Anno 750. Succeſſorem habuit Baldebertum ſive Baldobertum.

2. *Baldebertus*, quem pervetuſtus Syllabus Abbatum Murbacenſem Epiſcopum vocat, ille ipſe eſt qui hoc eodem tempore Baſilenſi apud Bauracos Eccleſiæ præfuit. Is a Pipino Francorum Rege Comfirmationem Donationis Eberhardinæ, pluraque alia obtinuit. Anno Nono eiusdem Pipini Rademondus Clericus res & amplas poſſeſſiones ſuas Monaſterio Murbacenſi donavit.

3. *Haribertus*, de quo quod memoremus non eſt; niſi quod a Carolo Magno Francorum Rege, Anno Regni eiusdem quarto, qui eſt Chriſti 772. Solemnem obtinuerit confirmationem Donationum quas fecerant Eberhardus Dux, & Lutfridus frater ejus & alii.

4. *B. Amicus* ſive *Emico* Anno 774. præfuit. Is Anno Caroli Francorum 16. Chriſti vero 774. Haterico eiusdem Uſumfructum Villæ Berechvviler ad dies vitæ conceſſit, adeoque primus omnium Vaſallorum Murbacenſium fuit. Ex hoc videre eſt, iam tum morem obtinuiſſe, ut Eccleſiæ Vaſallos & Miniſteriales haberent.

5. *Sanctus Simpertus* Anno Caroli 22. ſive Chriſti 789. Emiconi ſucceſſit. Quis porro qualis & quantus extiterit Simpertus, pluribus exprimere loci huius non eſt. Dixiſſe proinde ſufficiat, Simpertum uti generis & maiorum gloria (Nepos ſiquidem Caroli magni ex ſorore fuit) ſic vitæ morumque ſanctimonia toti tunc orbi præluxiſſe; ab Auunculo ad Inſulas Auguſtanas vocatus, Cathedrali apud Auguſtam Vindelicorum & Murbacenſi Eccleſiæ ſimul & ſemel pluribus annis & ſanctiſſime præfuit. Ad beatiorem vitam migravit Anno 809.

6. *Guntramnus* confirmatione a Carolo magno Imperatore anno Imperii eiusdem undecimo obtenta ad annum usque 844. præfuit. Ea tempeſtate Radeblindis nobilis matronæ Uxor quondam Aboldi villam Oſtheim Murbacenſi Eccleſiæ & S. Leodegario donavit reſervato ſibi ad dies vitæ uſufructu eiusdem loci. Guntramnus ab Imperatore Ludovico pio, Imperii eiusdem tertio, Chriſti proinde 816. confirmationem privilegiorum & immunitatum Murbacenſium obtinuit.

7. *Sigismarus*. Lucernam (nobilem poſtmodum Helvetiorum Urbem) a Ludovico Germanico Ludovici Pii filio dono accepit. Idem poſſeſſiones quasdam & Villas, quas in Brisgaudia poſſidebat, cum Villa Aeſingen non ita procul non Baſilea ſitam commutavit. Concambium confirmavit. Idem Ludovicus Germanicus Anno 844.

8. *Fridericus*, præfuit ab Anno 876. usque 913. quo tempore cum in poſteris Caroli magni avita virtus defeciſſet Fridericus duro admodum rerum initio uſus eſt, dum enim illi inter ſe digladiantur & alternatim Alſatiam & vicinas cis Rhenanas terras occupant, Friderico prout ſors ferebat, nunc ab his nunc ab illis ſtandum fuit; & tamen ut erat ſagaci & Circumſpecto ingenio, ita ſe inquietis illis Principibus viris probavit & aptavit ut a Carolo calvo Anno 876. & paulo poſt a Ludovico Balbo ac denique a Carolo Craſſo luculenta & ampliſſima privilegia obtinuerint, in ſpecie vero exemptionem a teloneis pro ſe ſuisque ſucceſſoribus & rebus omnibus obtinuit ab Altemorato Ludovico Balbo Anno 877.

9. *Wambertus*, Eccleſiæ Murbacenſis regimen capeſſivit Anno 913. fidem facit diploma Conradi I. Regis, quo confirmat donationem Eccleſiæ Sancti Deſiderii jam duobus ab hinc fere ſeculis Monaſterio Murbacenſi factam. Jam vero quo Anno Wambertus ad plures migrarit incertum hactenus & incompertum habemus. Illud verum eſt cum Anno 25. ſupra Nongenteſimum fœdiſſima & immanis Hunnorum ſive Hungarorum gens in has oras delapſa omnia igni ferroque vaſtaſſet, Murbacenſes hac quoque calamitate involutos fuiſſe. Et vero fideli maiorum traditione accepimus ſeptem Aſcetas Murbacenſes a barbaris illis prædonibus in loco inde dicto Mordfeldt trucidatos fuiſſe, quos inter utrum fuerit ille de quo Nobis ſermo eſt Wambertus, affirmare non audemus. Vero ſimiliter Abbatia Murbacenſis luſtris aliquot vacavit usque ad Annum circiter 959.

10. *Berengerus* ſive *Berengarius*, patrocinante Adelhaide, Otthonis magni Vidua, ab Otthone Secundo Romanorum Imperatore Anno 976. obtinuit Confirmationem Donationis per Alte memoratam Adelhaidem factam ſuper Decimis & quibusdam proventibus in Amerſchvvyhr & Meyenvvihr Abbatiæ ſuperioris villis.

11. *Helmericus* ab Otthone 3. Romanorum Imperat. Anno quinto Imperii eiusdem, qui eſt Chriſti 988. obtinuit confirmationem ſingulorum privilegiorum, quæ hactenus Francorum Reges, & poſtmodum Romanorum Imperatores Eccleſiæ Murbacenſi conceſſerant.

12. *Degenhardus*, Anno ſalutis 1012. Helmerico ſucceſſit, is idem favoris genus ab Henrico ſecundo quod Helmericus ab Otthone tertio, Confirmationem videlicet privilegiorum obtinuit Baſileæ anno Imperii Henrici undecimo, Chriſti vero 1023. Haud ita multo poſt Henrico ad ſuperos vocato Idem Degenhardus a Conrado Salico Imperatore eam ipſam gratiam impetravit.

13. *Eberhardum* Anno 1041. vixiſſe conſtat ex authenticis actis Translationis Reliquiarum Sanctiſſimorum Deſiderii & Regenfridi Martyrum, hoc ſi quidem anno annuente prælaudato Eberhardo veneranda Sanctiſſimor. Martyrum oſſa ſolemniſſima pompa translata fuerunt Murbaco ad Eccleſiam ab iisdem nuncuparam & prope Dattenriedt in finibus Alſatiæ ſitam.

14. *Wolfrandus* ſive *Wolfrathus*, anno 1049. præeſſe coepit. Huic plurimum favit Leo nonus Pontifex ex Comitibus in Dagsburg & Egisheim oriundus; illo patrocinante ad inſtantiam Auguſtiſſimæ Imperatric. Agnetis gratiis & privilegiis ab Henrico tertio Imperatore cumulatus abunde fuit fidem facit Ampliſſimum Diploma Eiusdem Henrici Coloniæ Ubiorum expeditum tertio nonas Julii 1049. Regni eiusdem XI. Imperii vero tertio.

15. *Samuel* ad Infulas Murbacenſes promotus Anno 1080. Octennio poſt, nimirum 1088. a Monachis Monaſterii Vallis S. Gregorii in ſuperiori Alſacia (vulgo Münſter in Sanct Gregorienthall) in Abbatem poſtulatus utrique Monaſterio vero ſimiliter usque ad Annum 1122. præfuit.

16. Hoc ſiquidem anno ſumma rerum penes *Bertolphum* eſſe coepit, uti liquet ex inſtrumento authentico fundationis Nobiliſſimi quondam Parthenonis S. Laurentii in Goldbach, huic exſtructionem Eccleſiæ Murbacenſis omnibus numeris abſolutæ in acceptis referimus. Confirmationem privilegiorum & iurium Murbacenſium obtinuit ab Innocentio ſecundo Pontifice Romano. Supereſt etiamnum autographum Bulla, quæ fuit expedita Laterani 3. Idus April. 1139. Pontificatus Sanctitatis ſuæ Anno decimo. Ad huius etiam Abbatis tempora videlicet ad Annum 1126. referuntur initia urbis Gebvveilleranæ.

17. *Conradus* L. B. ab Eſchenbach ab Anno 1160. usque 1186. præfuit. Is Anno 1178. Lucernam Virorum Religioſorum coloniam miſit, ſuberat enim ea tempeſtate Abbati Murbacenſi Præpoſitus & Conventus S. Leodegarii Lucernenſis.

18. *Widerolphus*, Eccleſiæ Murbacenſis gubernacula moderabatur eo tempore, quo Fridericus primus Romanorum Imperator expeditionem in Palæſtinam pro recuperatione

terræ ſanctæ meditabatur. Widerolphus, ut erat ſubtimido & inerti ingenio & otii fortaſſis quam adeundæ Aſiæ appetentior cum iter ad partes illas transmarinas cane peius & angue horreret, ut onere debitoque Cæſarem comitandi ſe ſe expediret, Friderico nihil tale ſibi vaticinanti Curiam in Grijenau regium ſane tunc in Alemania prædium ultro eſſit, eo tamen pacto ut Domi conſidere cuticulamque curare liceret. Non Ingravate acquievit Fridericus; verum enim vero res hæc tam male habuit ducentos & amplius nobiliſſimos Murbacenſis Eccl. Vaſallos ut Widerolphum diris omnibus devoverent; ſed ille ſubodoratus inſidias, clauſtrum & *M*onacos reliquit; quo autem devenerit, quidve illo actum ſit incompertum habemus.

19. *Simpertus* h. n. Secundus Widerolpho Suffectus cum vicinos quosdam minus æquos & male volos experiretur præſentiſſimam Cœleſtini III. opem expertus fuit. Superſunt Bullæ eiusdem Cœleſtini datæ Laterani Anno 1190. XI. Calend. Junii Pontificatus Anno Primo.

20. *Arnoldus a Gyrsberg*, Nobilis Alſata ad faſces *M*urbacenſes aſſumptus fuit An. 1194. id quod colligitur ex transactione illum inter & Lutoldum Epiſco. Baſileenſem inita præhib. Anno 1194. Hoc Abbate maxime, ſi unquam alias opibus & Auctoritate florebat *M*urbacum; cui nimirum præter Religioſos Aſcetas parebant Canonici Eccleſiæ Sanctæ *M*ariæ infra ſepta *M*urbacenſia, Itemque Canonici Eccleſiæ Collegiatæ Sanctorum Præiecti & Amarini in valle ab iisdem nuncupata, Præpoſitus & *M*onachi Lucernenſes in Helvetio demumque Nobiliſſimum Parthenon S. Laurentii Levitæ & *M*artyris in confinibus præmemoratæ vallis. Cæterum conſuetudo tunc obtinebat, ut Abbati *M*urbacenſi in die trium Regum ſive Epiphanicæ ad aram in Eccleſia Colligiata ſanctorum Præiecti & Amerini Solemniſſime operanti *M*iniſteriales ſæpefatæ vallis curialia præſtarent ſimulque pedibus Abbatis pelles duodecim Vulpinas & recentes ſubſternerent eo fine citra dubium ut frigus arcerent. Supereſt titulus authenticus in quo hæc & aliæ ceremoniæ latius exprimuntur, exaratus anno 1216.

21. *Hugo a Rothenburg* ſummam rerum Anno 1220. natus Fridericum ſecundum Imperatorem cum electa Comitum Baronum & Nobilium *M*ilitum manu in Palæſtinam ſecutus fuit Anno 1227; quam ſtrenuam eius operam Idem Fridericus irremuneratam paſſus non eſt, quod equidem probant plura & inſignia privilegia, quibus Hugonem honoravit. Is denique ut nomen ſibi famamque pararet in edito colle pari fere *M*urbacum inter & Gebvvillam intervallo munitiſſimam, ut illa feretate ætas, arcem extraxit Hugſtein a conditione indigitatam longa Principum & Abbatum *M*urbacenſium reſidentia Conſpicuam.

22. Hugoni viam univerſæ carnis ingreſſo ineunte Anno 1240. Gregorius Nonus *Theobaldum Comitem de Falconio* ſubſtituit. Is ex Burgundiæ Regulis ortus cum fidem ſuam Gregorio probaſſet ab hoc Luxovienſi ac dein *M*urbacenſi intra inſignitus fuit & cum totus ſtaret a parentibus Innocentii quarti, dici ſatis non poteſt, quam Paterno ſingularique Idem Innocentius in Theobaldum & *M*urbacenſes fuerit affectu. Teſtantur id plurimæ Bullæ ſpecialiſſimique favores, quos Theobaldus noſter in Concilio primo Lugdunenſi, cui interfuit, & poſtmodum quoque magno & luculento *M*urbacenſis Eccleſiæ bono obtinuit. Theobaldus interim utpote pacis amantiſſimus cum a bellis & inteſtivis motibus haud ſecus quam par eſt abhorreret; Comites interim ab Habsburg & Harburg perpetuas fere lites *M*urbacenſibus moverent in puncto Advocatiæ ſuper vallem ſancti Amarini, quam altememorati Comites foëudi titulo tenebant, Theobaldus utrique numerata peccunia ſatisfecit Comiti quidem Harburgano Anno 1253. Habsburgenſi vero 1259. & ita Nobiliſſimam illam & magni nominis vallem totam quantam ſibi aſſeruit, nec ita multo poſt ad plures abiit.

23. *Bertoldus a Steinebronn*, nobiliſſima & equeſtri apud Sungaudos familia procreatus, laudatiſſimus fuit princeps & ab Anno 1260. usque 1285. magno commiſſi ſibi gregis bono præfuit. Cum ea tempeſtate ex occaſione fatalis illius & notiſſimi interregni, quod ab Anno 1250. usque 1273. excurrit quilibet fere nihil non auderet, Bertoldus ut ſubditis contra nobiles prædones proſpiceret oppidum Gebvvyller in valle Blumenthall itemque Wattvveyller muris & mœnibus cinxit, foſſisque & turribus munivit. Arces præterea quamplures exſtruxit, videlicet Hohen Rupff in excelſo ſupra *M*urbacum monte, Fridbergam in valle ſancti Amarini, & Hirzenſtein in edito monticulo prope Wattvveyller. Bellum illi quoque fuit cum Raynaldo *M*ontisbelicardi comite, quem denique in prælio interceptum, in arce Hugſtein captivum detinuit, quousque imperata faceret, ac illata per ſe ſuosque damna plene reſarciret. Cum talis & tantus eſſet Bertholdus mirum non eſt ſi Rudolphus primus Auguſtiſſimæ domus Auſtriacæ parens hunc præ cœteris Imperii Principibus ſuſpexit & charum habuit, cuius rei etiamnum plurima & luculenta ſuperſunt teſtimonia. Bertoldus bonorum omnium luctu triſti funere elatus fuit anno 1285. non abs re quis dixerit, omnem & antiquam *M*urbacenſium Gloriam eodem quo Bertoldus ſepulchro illatam & abſorptam fuiſſe.

24. *Bertoldus ex Comitibus de Falckenſtein* in Helvetia oriundus, anteceſſori nulla non re (ſi nomen unum demas) diſſimilis fuit. Ex Decano Murbacenſi per viam compromiſſi in Abbatem eligitur & confirmatur anno 1285. Is heu! pleraque illa, quæ anteceſſores comparſerant, non diſſipavit tantum, verum etiam multo ære alieno Murbacum gravavit. anno 1291. Lucernam Alberto Archiduci vendidit, hic viciſſim præter bis mille marcas argenti Bertoldo Toparchiam Iſenheim in ſuperiori Alſacia ceſſit. Betoldus Poſteaquam ingentem illam nec ſpernendam illa ætate vim abliguriſſet inter vivos eſſe deſiit anno 1298. ſed nec hic malorum finis fuit cum enim Lucernates confoederatis Helvetis acceſſiſſent anno ſequentis ſæculi 32. Archiduces neſcio quo iure Toparchiam Iſenheim repetierunt & nequicquam reluctantibus Murbacenſibus qui Auſtriadibus pares non erant, ſibi denuo vendicarunt. De hoc Bertholdo quod porro dicam non habeo niſi quod anno 1294. R. R. P. P. Prædicatores Gebvvilæ gratioſe admiſerit.

25. *Albertus a Liebenſtein*, prænobili in Sangaudia ſtirpe progenitus eadem qua Bertoldus a Falckenſtein compromiſſi via electus a Bonifacio 8. datis Anagniæ Bullis confirmatus omnium noſtra ſententia præſulum quos Murbacum habuit, infeliciſſimus extitit. Erant tum præpotentes in Alſacia Superiori Reguli, quos de Domo, von Hauß vocabant; horum blanditiis ineſcatus Albertus cum eorundem tutelæ ſe ſuosque commiſiſſet prædones & Tyrannos brevi expertus eſt quos patronos putabat, & ſane de Murbaco conclamatum erat, niſi Alberto ad plures abeunte nobiles illi advocati de domo votis excidiſſent, id quod evenit anno 1303.

26. *Conradus a Stauffenberg*, Aſceta Mauri Monaſterien: prope Tabernas Alſaticas poſtea quam Murbacenſes turpiter inter ſe diſſiderent & ita inter contentiones & mutua odia biennium totum abiiſſet adnitente Pontifice Romano in Abbatem aſſumptus Anno 1305. triginta fere annis laudatiſſime præfuit. Hic Argentinenſis & Baſileenſis Epiſcoporum & aliorum quorundam magnatum authoritate, fretus ſævis illis trucibusque Regulis, de domo viriliter omnino & generoſe dum ſe opponit magnum aliquid præſtitiſſe dici poterat, eodem tempore vrbi quoque Gebvvileranæ graves & infeſti erant nobiles milites ab Angrætt, hos itaque Conradus cum ſuis aggreſſus Arcem Angrætt iacta lapidis ab urbe diſitam vi occupatam ſolo æquavit. Sed enim vero nihil usque adeo Conradum angebat quam quotidiana fere imo momentanea Creditorum interpellatio, his igitur ut ſatis faceret vel invitus notabiles Eccleſiæ proventus alienare cogitur. In his fuerunt Dattenriedt Meyenvviller, itemque pars inſignis Decimarum quas quottannis ex decimis Windeniarum in Gebvveyller colligebat, cum ex his & aliis divenditis quinque millia marcarum argenti coëgiſſet, plerisque ſatisfecit, deinde vero in illud potiſſimum incubuit, ut ſepoſito omni faſtu & apparatu ſæculari religioſe cum ſuis Monachis vivendo aliqualiter repararet, quæ ſuperiorum temporum conſumpſerat ingluvies. Votis Optimi Præſulis reſpondit eventus, cum enim Anno 1334. e vivis abiiſſet, florentem admodum Eccleſiam Murbacenſem reliquit.

27. *Conradus Wernherus a Murnhard*, equeſtri in Alſatia inferiori proſapia genitus utiliter, ſi temporalia ſpectes, præfuit, ſecus, ſi ſpirirualia conſideremus. Conradus ſiquidem anno 1335. relictis vita & menſa communi ſtatuit, ut ſeparata deinceps Abbati menſa & ſingulæ ſingulis Monacis præbendæ eſſent; quæ res uti menti & intentioni ſereniſſimi legislatoris contraria ſic fœcundiſſima longarum deinceps miſeriarum mater fuit. Sed utut ſit, Conradus Wernherus ſua tamen laude fraudandus non eſt, totus ſiquidem fuit in diſſolvendo ære alieno, & cum ſuperiorum temporum iniuria multa Monaſterii iura in non uſum deveniſſent conſilio & induſtria Conradi accidit, ut præſentiſſimo huic malo oportunum afferretur remedium; dum ſingula iura innovari, & quæ dubia erant dilucidari ſummo ſtudio curavit. Cum autem Principis & Abbatis Murbacenſis præſentiam plurimum ad urbis Gebvvillanæ decorem & profectum conducere perſuaſum haberet, ſplendidam ibidem & ſpatioſam arcem exſtruxit. Anno 1342. a Ludovico 4. Imp. confirmationem privilegiorum omnium obtinuit. Exat ſuper hac re ampliſſimum dipploma Altememorati Imperatoris datum Norimbergæ die 2. Junii 1342. Conradus iisdem fere diebus præbendam S. Mariæ Magdalenæ fundavit & paulo poſt ad vitam beatiorem migravit Anno 1343.

28. *Henricus a Schavvenburg*, villam Hipsheim non ita procul ab oppido Benfelden in Alſatia Inferiori ſitam Ludmanno ab Henheim pro 100. marcis argenti oppigneravit, obiit Anno 1354.

29. *Joannes Scultetus de Gebvveyller* Henrico ſucceſſit anno 1354. huic & Joanni de Senna Epiſcopo Baſileenſi Carolus 4. Imperator Baſileæ anno 1355. die Natali poſtquam in Eccleſia Cathedrali ſacro refectus epulo dextra ſtrictum geſtans gladium Evangelicum: Exiit edictum a Cæſare Auguſto &c. recitaſſet, iura Regalia

galia ſolemniſſime contulit An. ſequenti cum Altemem oratus Imperator per Alſatiam Metas tenderet, ſua & multorum Epiſcoporum & Principum præſentia Murbacum honoravit. Joannes iſte Canonicis ſanctæ Mariæ infra ſepta Murbacenſia certos & competentes reditus annuos aſſignavit. Anno 1360. cum longa experientia teſtatum feciſſet alienationes illas, quas interregni ſive vacationis tempore fieri contingebat, plurimum officere communi bono, Joannes huic & ulteriori malo ſaluberrima conſtitutione viam præcluſit. Anno 1366. ad inſtantiam Canonicorum valli, ſancti Amarini Præpoſitum ab iisdem recenter electum confirmavit; Anno vero 1370. Theobaldo Comiti de novo caſtro in Burgundia mille marcas argenti in foëudum conceſſit. Joannes inter vivos eſſe deſiit anno 1376.

30. *Wilhelmus Stör a Störenburg*, Illuſtri & perantiqua in territorio Murbacenſi familia natus virili prorſus & infracto fuit in adverſis animo; cum enim neſcio quo fato contigisſet, ut Monaſterium Murbacenſe ipſamque Baſilicam quin etiam campanas omnes & utenſilia ſæviſſima flamma depaſceretur anno 1382. Menſe Septembri, auguſtius ex cineribus Phoënicis inſtar opera Wilhelmi ſurrexit Murbacum tantum abeſt, ut animum abiecerit, quin imo unico illo quo ſuperfuit luſtro rem domeſticam ita curavit, ut moriens pacem & abundantiam paſſim reliquerit. Sed illud mirari ſatis non poſſumus quod Wilhelmus in pernicioſo illo ſchismate, quod Eccleſiam annis fere quinquaginta vexavit, faverit partibus Clementis VII. Antipapæ quem tamen Germania tota, qua a partibus Vrbani ſexti ſtetit, reſpuebat. Movit ea res Vrbanum ſed dum is fulmina in Wilhelmum vibrare parat & hic jam jam feriendus eſſet, morte præventus locum & mitram ſucceſſori anno 1387. reliquit. Is fuit.

31. *Rudolphus de Wattweiller*, Equeſtri itidem ex Murbacenſi ditione ſtirpe procreatus. Hic ex Abbate Luciscellenſi Ordinis Ciſtertienſis Monachus Cluniacenſi ad S. Albanum Baſileæ factus authoritate antefati Vrbani VI. ad infulam Murbacenſem ſublimatus & præterea Prioratibus ſancti Valentini Rubeaci & Petri Colmariæ auctus merum & putum ventris & abdominis mancipium fuit brevique omnem Monaſterii ſubſtantiam decoxit, quæ præpoſtera vivendi ratio haud dubie mortem illi acceleravit, apoplexia namque tactus vivere deſiit anno 1393.

32. Poſt obitum Rudolphi longa & acris inter Wilhelmum de Waſſelheim, & Wilhelmum Scultetum de Gevviller, Aſcetas Murbacenſes de mitra fuit contentio. Re denique ad Bonifacium Nonum Pontificem qui tum Peruſii agebat, delata *Wilhelmus a Waſſelheim* ſuperior evaſit. Is ex præcipuis Alſatiæ interioris Regulis, quos Haſtner de Waſſelheim vocabant oriundus, nulli vel paucis Anteceſſorum ceſſiſſet, ſi equidem in pacatiora inciditſſet tempora. Is de cætero an. 1397. Commiſſarius a Bonifacio IX. Deputatus Monaſterium S. Brigidæ in Schoenenſteinbach quondam Ordinis S. Auguſtini, ſed occaſione perpetui fere his in partibus belli vaſtatum ac deſertum Monialibus ſancti Dominici munitus authoritate Apoſtolica in habitandum conceſſit. Quinquennio poſt Nobiliſſimum quondam Parthenon S. Laurentii in Goldbach, curris ſupra H. 16. & 20. meminimus, cum temporum & bellorum injuria vix alendis duabus puellis ſufficeret his extinctis a Præpoſito Canonicorum Regularium S. Auguſtini adminiſtratum deinceps fuit usque ad ann. 1567. Wilhelmus poſteaquam Annis totis triginta quinque præfuiſſet anno demum 1428. obiit magno ſui apud bonos omnes deſiderio relicto.

33. *Petrus ab Oſtein*, illuſtri, quæ etiamnum floret familia locoque natus ex Præpoſito S. Leodegarii Lucernenſis in Abbatem electus magnam adipiſci laudem poterat, niſi ſuorum quam commiſſæ ſibi Eccleſiæ ſtudioſior fuisſet; moriturus enim cum id unum ſpectaret, ut fratrem, quem perdite amabat, haberet ſucceſſorem, non verbis ſed virem aggredi ſtatuit impoſito namque valido in circumiacentibus Monaſterii arcibus præſidio terrorem his qui ſucceſſorem daturi erant, incutere cogitabat. Sed enim optatis eventus minime reſpondit; Electo namque Canonice Theodorico de domo intempeſtivi illi præſidiarii authoritate iuſſuque Sigismundi Imperatoris quas tenebat arces cedere iubentur; dictis parent, ſed direptis & abductis, quæ ad Murbacenſes ſpectabant irreparabile his damnum, ſibi vero ac imprimis Petro ab Oſtein maculam perpetuam peperiſſe dicendi ſunt.

34. *Theodoricus de Domo* maiores habuit opibus & Nobilitate Clariſſimos. Diſciplinæ regularis & ſanctorum Canonum Obſervantia nulli contemporaneorum ceſſit. Canonici vallis S. S. Præjecti & Amarini, quorum ſupra meminimus H. 20. ea tempeſtate intemperanti venandi libidine iuſtiſſimam Theodorici reprehenſionem dum incurrunt; ſat amaro & alieno animo pro ferreæ illius ætatis genio eſſe coeperunt. Haud ita multo poſt cum Theodoricus fratrem ſuum iuniorem in Canonicorum cœtum adſciſci cuperet, hi illatæ ſibi, quemadmodum putabant, injuriæ memores Theodorico nullatenus parent, is vero cum pro ea qua in Canonicos pollebat authoritate, ſeverius quiddam in reluctantes ſtatuiſſet; illi ad Conſilium Baſileenſe delata ab omni Abbatis Jurisdictione abſoluti Abbate valere juſſo in confine prænominata valli Thanuenſe oppidum commigrant & ſtabilem illic ſedem figunt Anno 1442. Biennio poſt cum Ludovicus Galliarum Delphinus per Alſatiæ fines in Helvetiam tenderet, grave ob eiusdem milite terris Murbacenſibus & imprimis Gebvvillæ periculum imminebat, ſedenim virtute non minus quam pietate Theodorici accidit ut hoſte repreſſo ſub vite quivis & ficuluea ſua tutus quieſceret. annus 1447. Theodorico ſupremus fuit.

35. *Bartholmeus* ex antiquiſſima & illuſtri Andlaviorum (quos inter quatuor ſacri Romani Imperii equites recenſeri palam eſt.) Stirpe progenitus unanimi eligentium calculo Theodorico avunculo ſuo ſufficitur. Cum porro ægerrime ferret, Canonicos ſancti Amarini quaſi derepente ſolum cum Domino vertiſſe, vehementiuscule Concilii Baſileenſis (cui nullatenus adhæſit) decreto ſe licet incaſſum oppoſuit, ſed factum infectum fieri nequiit, nullumque deinceps Abbati Murbacenſi in ſæpefactos Canonicos niſi primarum precum ius fuit. Eodem fere tempore Præpoſitus & Monachi Monaſterii ſancti Leodegarii Lucernenſis (in quos etiam lucerna vendita ſuprema directio & iurisdictio Murbacenſium Præſuli Competebat) Abiecto cucullo ex pravis Monachis fiunt Canonici peiores miſſis & inſuper habitis omnibus, quæ necquicquam a Murbacenſibus opponebantur. Et ita uno fere eodem tempore duplici eoque pretioſo cymelio privari ſe Murbacum ingemuit. Sed ut eo redeamus unde infauſta Canonicorum mentio nos abduxit; Bartholomeus omnes ſtrenui & vigilantiſſimi præſulis vices pleniſſime implevit. Cum illuſtriſſimi Comites tunc temporis, Wurtenburgenſes neſcio quod ius in villas Weyller & Oderen in valle S. Amarini acquiſiiſſent, omni iuri & prætenſioni accepta numerata pecunia renuntiarunt. Sed noſtro quidem indicio nomen & immortale decus Bartholomeo peperit gratioſa Ejusdem in litteratos & rem litterariam propenſio ut enim nihil dicam de rariſſimis manuſcriptis quibus Bibliothecam Murbacenſem exornavit; complures adoleſcentes pauperes copioſo ære iuvit ut humanioribus imbuti litteris patriæ quandoque decori eſſent. Licet porro Bartholomeus his & aliis id genus paternæ pietatis officiis omnium ſibi conciliaſſe videri poſſet amorem; ſecus tamen accidit; ſenatus enim populusque Gebvvilleranus qui ſeſe & fortunas omnes Murbaco in acceptis referre debebant, cum iniquiori ferrentur in Bartholomæum animo, quod is quæ ſui iuris erant exactiuſcule ab iis ſibi præſtari peteret; optimum præſulem quotidianis fere tumultibus rixis & diſidiis eousque vexarunt, ut æs illud, quod poſt inſtaurata Baſilicæ Murbacenſis & Monaſterii ſarta tecta ſupererat in fumum & auram abierit. Ea res Bartholomæi ſic affixit animum, ut naſcente vere anni 1476. in aliquam mentis impotentiam prolapſus vix ægre traheret animam; ſibi tamen circa ſolſtitium æſtivum redditus accerſito ex Monaſterio Periſienſi (quod eſt in vaſago monte) Petro Storck ſanctæ Theologiæ Magiſtro conſcientiam expiavit, & paulo poſt in arce Hugſtein vitam cum morte commutavit Calendas Julii prælibati anni, ſequentibus dum animam ageret verbis Deo Optimo Maximo ſeſe commendans. O mein GOtt komm mihr zu Hülf. Dum Murbaco præeſſet Bartholomeus Aſcetæ Monaſterii Ludrenſis in Alſatia ſive Comitatu Phyretani ſiti Joannem Stör a Stoërenburg Decanum Murbacenſem in principem & Abbatem poſtularunt anno 1458. Et ſic iacta fuerunt prima fundamenta celeberrime illius unionis, quæ principales (& S. R. I.) Abbatiæ Murbacen: & Ludrenſes auſpicato inter ſe coaluerunt.

36. Achatius de Griesheim Nobilis Alſata nihil intentatum reliquit, ut æs alienum quod Bartholomæus ab Andlan vel invitus Contraxerat, pro poſſe dilueret. Achatio graviſſima fuit cum ſimone Weckhero Comite Bipontino & Domino in Bitſch controverſia ſuper quibusdam foëudis, quæ Achatius ut pote caduca Dominis a Rapoltſtein contulerat Duravit ea res toto bienio tantemque per amicam transactionem ita compoſita fuit, ut foeuda penes Bipontinum poſt ſolutos bis mille florenos manerent. Idem Achatius Comites a Leiningen & Dagsburg inveſtivit anno 1481. cuius rei monumenta authentica etiamnum ſuperſunt Achatius poſteaquam annis tredecim laudabiliter præfuit: viam univerſæ carnis ingreſſus obiit anno 1489.

37. *Walterus a Wilsperg*, Præſul integerrimis moribus oblatrante nihilominus invidia cum Electionis Simoniacæ a malevolis quibusdam apud ſedem Romanam delatus eſſet, non niſi anno 1493. confirmationem adipiſci potuit. Quandoquidem Canonici Eccleſiæ ſanctæ Mariæ infra ſepta Murbacenſia eo devenerant, ut etiam neceſſaria illis deeſſent, agente Walthero iidem Canonicatus autoritate Apoſtolica ſuppreſſi & extincti fuerunt 1512. Waltherus paulo poſt communi ſ bditorum & bonorum omnium luctu acerbiſſimis calculi doloribus exanimatus eſt an. 1513.

38. *Georgius a Maſmünſter* præclara & Equeſtri in ſuperiori Alſatia propagine ſatus a Religioſis Principalis Abbatiæ Ludrenſis Capitula-

ribus ex Decano Murbacenſi in Abbatem eligitur anno 1511; quo tempore ita ſpei, quam de illo conceperant omnes, potiſecit, ut Murbacenſes, hunc unum,qeum ſatisſimum Walthero recens defuncto ſufficerent digniſſimum æſtimarent. Georgius itaque duplici eaque Principali mitra conſentiente Leone X. ornatus ita utrique Eccleſiæ præfuit, ita Ludrenſium & Murbacenſium commoda curavit, ut ulterius nihil ab eo iure deſiderari potuiſſet. Cum regnante Georgio an. 1525. inſana ruſticorum colluvies quemadmodum in tota Germania, ſic vel maxime ad tractum Rheni turbas & nefarios motus moviſſet circumiecti coloni nihilo vicinis meliores a contribulibus ſuis clam intra moenia Vrbis Gebvvilleranæ admiſſi,quo ſpiritu agerentur,expilatis ædibus profanatis templis & humanis omnibus ac divinis ſus deque verſis, triſti exemplo docuerunt. Sed enim Georgius cum expedita ſuorum manu ſacrilegos illos prædones inſecutus ſemel iterumque fudit, ac tandem apud oppidum Wattvveyler ad internecionem cæcidit paucis qui ſuperant ad furcam minus vero nocentibus ad ſtivam ablegatis. Diuturna poſt hæc Georgio totique Alſatiæ pax fuit, ſi excipias novas & magni nominis contraverſias, quæ Georgium inter & Gebvvileranos in dies gliſcebant maiori tamen horum quam illius damno, cauſa namque ad ſereniſſimum Romanorum Regem Ferdinandum delata miſeri illi anno tandem 1533. privilegiis plerisque & ingenti pecunia mulctati ſubeſſe deinceps quam intempeſtivas ciere turbas maluerunt. De cætero cum Georgius animadverteret nihil usque adeo conducere ad profectum & augmentum creditarum ſibi Eccleſiarum quam perpetuam Earundem Vnionem. Jam annis ſenioque confectus in Coadjutorem ſibi dari curavit Joannem Rudolphum Stör magnæ ſpei virum quod ubi contigit, non quidem perpetuam illam quam meditabatur unionem temporariam tamen, & ad dies Neo-Coadiutoris extendendam obtinuit a Paulo Tertio Romano Pontifice anno 1536. Georgius Joanne Rudolpho in partem regiminis & curarum aſſumpto totis ſex annis ſupervixit, demumque vitæ ac honorum ſatur haud dubie ad campos Elyſios evolavit anno 1542. Hic in memoriam revocanda arx illa Angräth, de qua ſermo fuit ſupra 16. Hanc bona Georgii venia reſtaurare licuit Nobili cuidam militi, qui Daniel Kempff audiebat. Nobiliſima huius propago etiamnum floret viris ſago togaque inclytis, qui Kempff Angräth exinde vocantur.

39. *Joannes Rudolphus Stör a Störenburg*, quam primum Regiminis habenas capeſſivit antiquius nihil habuit & potius, quam ut unio illa temporaria in perpetuam tranſiret. Multa tulit fecitque ſuper hac re ſudavit & alſit, & tamen nec a longe quidem finis & meta laborum conſpici potuit, at enim cum Joannes Cardinalis Moronus ſanctæ ſedis ad Germanos legatos auſpicato in has oras veniſſet anno 1555. pro ea qua pollebat Authoritate, Vnionem perpetuam conſtituit, ſic tamen, ut illi Sſmi D. N. Conſenſus accederet; ſed ecce tibi dum Moronus ad Italos remeare parat, Julius tertius excedit, ſucceſſor Marcellus II. intra pauculos dies ſummi Pontificatus periodum abſolvit, Paulus vero 4, qui hunc excepit, non is fuit, a quo Moronus,ne dicam Joannes Rudolphus ingentes & apoſtolicos favores exſpectare poterat, exſpectari proinde tempora magis propitia oportuit. Poſt moeſta denique nubila riſit Phœbus, namque anno 1560. Pius 4 in Cathedram Petri ſublimatus cum prono eſſet in Moronum animo, unionem perpetuam Monaſteriorum Murbacenſis & Ludrenſis ingravate litteris Apoſtolicis confirmavit eodem anno Pontificatus Primo. Cæterum Joanni Rudolpho præter Vnionem perpetuam multa debemus. Trientem ſuperioris Vallis S. Amarini ingenti pecunia Itemque Villam Greuth a Baronibus de Polvveyller, Præpoſituram (olim nobile Parthenon) S. Laurentii in Goldbach de conſenſu illorum quorum intererat comparavit. Arcem præterea Wiltenſtein in eminenti rupe in ipſis Lothoringiæ & Alſatiæ confiniis loco opportuno ſitam tuendæ valli S. S. Amarini & Præiecti, cui periculum ab infidis quibusdam imminebat, muris turribusque prout illa ferebat ætas, probe munivit hoſtique formidandam reddidit.

Anno 1566. in aperiendis æris & argenti mineris iuxta villam Plancher in Ludrenſi agro indefeſſus fuit, operis ſtatuta ſaluberrima præſcripſit idque demum effecit ut mineræ illæ maximo ſucceſſoribus eius totique Vicinæ fuerint commodo deſudabant etiamnum Annis 1634. & 1635. iſthic plusquam ſexcenti operæ at vero bellorum temporumque non naturæ injuria fuit, ut impræſentiarum tot tantorumque laborum vix ulla ſuperſint veſtigia. Denique Joannes Rudolphus ſeptuagenario maior ſuaviſſime in Domino obdormivit Murbaci die 16. Junii Anno 1570. cum tres ſucceſſive Coadjutores habuiſſet, Fridericum nimirum a Thiersberg, Philippum ab Helmſtatt & *Joannem Vdalricum a Raittnau.*

40. Is ex Illuſtriſſima Baronum a Raittnau familia

milia procreatus maternum genus ad Comites a Hohen-Embs, velut Itali loqui amant Altempſios, referebat; per varios dignitatum gradus ſucceſſive ad Infulam Murbacenſem pervenit; ex Decano namque Ducalis Eccleſiæ Campidonenſis ad regimen Abbatiæ ſancti Maximini extra Treviros aſſumptus cum Joanni Rudolpho Stoërio prædeceſſori ſuo innotuiſſet; hoc potiſſimum adnitente in Coadjutorem unanimi omnium conſenſu An. 1560. eligitur; quod equidem Pius 4. qui Altempſiis affinitate iungebatur non modo gratum habuit verum etiam indilate Vnionem perpetuam tantopere expetitam intuitu potiſſimum Joannis Vdalrici confirmatione Apoſtolica roboravit. Decennio poſt anno nimirum 1570. ubi Joannes Vdalricus Murbacenſes & Ludrenſes faſces moderari coepit, luculenta ſpecimina Optimi & Religioſiſſimi Principis dedit. Murbaci novum a fundamentis coenobium exſtruit, & Monachos qui ſeperatim a ducentis & amplius annis vixerant communi ſaltem Dormitorio uti voluit. Plura præſtitiſſet optimus Princeps, niſi quæ ſapientiſſime conceperat dira mors abrupiſſet; incidit ita in Kalendas Februarii Anni 1587.

41. *Wolfgangus Theodoricus a Raittnau*, Joannis Vdalrici ex fratre nepos a patruo in Coadjutorem approbante Gregorio XIII, anno ſæculi 76. aſſumptus nonniſi bimeſtri ad Clavum ſedit, Electus enim in Archi-Epiſcopum Salis-Burgenſem in Locum Georgii de Krenburg Abbatias quos tenebat ad manus Capituli reſignavit, quod eas vi Bullæ Gregorii XIII. tenere non poſſet, niſi Monachum indueret, qua de re dum deliberaret ad faſtigium Primatis Germaniæ ſublimatus adeptione opimi huius beneficii facile iacturam, ſiquam reſignatio cauſavit concoxit. Supervixit Wolfgangus Theodoricus usque ad diem 16. ineuntis Anni 1617. ſed quinquennio antequam vitam deponeret dignitate exutus in aree Hohen-Salzburg ubi inde ab Anno 1612. belli Berchtolsgadenſis ergo detentus fuerat devixit.

42. *Andreas Cardinalis ab Auſtria*, Maximiliani II. Imperatoris ex fratre Ferdinando & Anna Welſeria Nobili Patritia Auguſtana Nepos, poſt Reſignationem Wolfgangi Theodorici a quibusdam in Abbatem poſtulatus Competitorem habuit Gabrielem Giel a Gielsperg Capitularem ex Gremio Murbacenſi, qui denique cum Romam ipſumque adeo Sixtum V. minus ſibi favere videret, accepto ad dies vitæ Prioratu Montis Olivarum Remingæ Andreæ ceſſit. His fere temporibus occaſione ſchismatis Argentinenſis ut & belli Turcici itemque motuum inteſtinorum in Gallia & vicina Ludrenſi agro Campania utraque Principalis Abbatia quotidianis exactionibus exhauſta dum æs alienum vel invita contrahit vix non ad incitas redacta fuit. Andreas naturæ debitum Romæ ſolvit anno ſæculari 1600. die 12. Decembris ſuppellex quam inſtructiſſimam & copioſam in Arce Merſeburgenſi ad lacum Bodamicum reliquit, ex æquo inter Capitula Cathedralium Eccleſiarum Conſtantienſis & Brixinenſis interque Murbacenſes diviſa fuit, Andreas enim præter Murbacum & Ludram Epiſcopatus Conſtantienſem & Brixinenſem in Tyroli adminiſtravit.

43. *Joannes Georgius a Kalkhenriedt*, Nobilis Suevus & Joannis Azorii quondam in Collegio Germanico Romæ auditor naſcente anno 1601. unanimiter eligetur. Cum vero illo & ſequenti biennio perpetua Vnio Eccleſiarum Murbacenſis & Ludrenſis a quibusdam & perverſis Monachis non tam ſolide quam malitioſe impugnaretur, eadem Vnio ex triplici Sententia Sacræ Rotæ Romanæ ſtabilita fuit Anno 1603. conſule ſi placet Farinacium Deciſione 547. Cum Joan. Georgius poſt aſſertam conſtanti adeo animo totus eſſet in reformando ſibi grege, ſed præter ſpem nihil omnino vel parum proficeret tædio victus reſignavit Anno 1614. Biennio poſt e vivis abiit in arce Paſſavant die 17. Auguſti ætatis 49.

44. *Leopoldus* Archidux Auſtriæ, Ferdinandi Secundi frater Germanus Epiſcop. Argentorat. & Paſſavienſis,poſt ſpontaneam reſignationem Joannis Georgii, in Adminiſtratorem poſtulatus toto decennio utiliter præfuit. Huic in acceptis referimus novam Abbatiæ Murbacenſis Reformationem quam ibidem inſtituit, uſus ad id opera potiſſimum Bernardi Principis & Abbatis Sancti Galli vigilantiſſimi Leopoldus anno Jubilæi 1625. Romam profectus reſignatis beneficiis, quæ ſatis ampla & multa poſſidebat,diſpenſante Vrbano VIII. Claudiam magni Ducis Hetruriæ filiam uxorem duxit,& reliquum vitæ potiſſimum Oeniponti tranſegit. Ad meliorem vitam Schvvazii in Tyroli abiit die 13. Septembris Anno 1632.

45. *Leopoldus Wilhelmus*, Archidux Auſtriæ Ferdinandi Secundi Auguſti filius iunior cum vix tum ex Ephoebis evaderet precibus partim & minis adnitente quoque Vrbano Octavo Pontifice in Adminiſtratorem poſtulatur anno 1626. obluctante necquicquam Joanne Henrico Brimbſing ab Herblingen Decano & Abbate Monaſterii Vallis S. Gregorii, qui malis artibus viam ad Principale faſtigium ſibi parabat. Aurea tunc Murbaco rediiſſe Sæcula videri poterant, tales enim ibidem religioſa diſciplina ſtudio potiſſimum inſignium viro-

rum Columbini Tſchudi a Glarus & Pauli a Lauffen egerat radices, ut ipſe Vrbanus & Auguſtiſſimus Imperator nihil non de Murbacenſibus ſibi policerentur, jamque res in eo erat, ut celeberrima Murbacenſe Ludrenſe Luxovienſe & Monaſterienſe Archiſteria perpetuo indiſſolubilique nexu coniungerentur, ſed invaleſcente in Alſatia Sueco & Capitularibus bello peſte &c. fugatis, conclamatum de utraque Abbatia videbatur. Incidit ea calamitas in annum 1637. Sueci, Colmarienſes & alii quidem vrbem & arcem Gebvvileranam expilatam prius cum magna documentorum parte Vulcano conſecrarunt. Reſtituta poſtmodum per tractatum Weſtphalicum pace Murbacum & Ludra utrumque reſpirarunt. Leopoldus Wilhelmus vivendi finem fecit Viennæ die 20. Novembris Anno 1662.

46. *Columbanus ab Andlau*, Nobilis Alſata ex gremio Canonice electus XV. Calendas Januarii 1663. Anno integro & quod excurrit quietiſſime præfuit. Sed cum eidem negotium faceſſeret ſucceſſor eiusdem Franciſcus Egon Argentoratenſis Epiſcopus, & Columbanus neque Bullas Roma, nec indultum Vienna habere poſſet, quandoquidem Imperator Abbatias fratri ſuo conſanguineo Carolo Joſepho & hoc defuncto illi, cuius antea meminimus Franciſco Egoni deſtinaſſet, Columbanus tot ſimul malis & tædio victus pacis & vitæ quietioris deſiderio competitori ceſſit die 15. April. 1665. reſervato ſibi ad dies vitæ uſu fructu Dynaſtiæ Haſingen. Supervixit Columbanus huic transactioni annis 42. nec enim ita pridem Roſaci præclaro ad lævam locus Bodamici ripam octogenarius vivere deſiit die 7. Febr. anno 1707. Cum eiusdem hæreditatem & parſimonialia Illuſtriſſimus Princeps ſancti Galli Leodegarius ſibi vendicaret, a Murbacenſibus coram ſacra nuntiatura Lucernenſi in ius vocatus ſolemniſſime condemnatus & hæreditas omnis Murbaco adiudicata fuit die 2. Decembris anno 1711.

47. *Franciſcus Egon* Egonis Landgravii de Fürſtenberg in Heiligenberg & Annæ Mariæ Hohenzolleranæ filius tertio genitus, quemadmodum Leopoldi Wilhelmi Archiducis in regenda Eccleſia Cathedrali Argentinenſi ſic in adminiſtrandis Murbacenſi & Ludrenſi Abbatiis ſucceſſor fuit. De cætero Franciſcus Egon poſteaquam regiminis habenas capeſſivit, ſpiritualia ſimul & temporalia ea prudentiæ laude moderatus eſt, ut ſi Franciſcum Egonem, reſtauratorem Abbatiarum noſtrarum dicamus nihil ſupra meritorum magnitudinem afferamus. Multa præſtitit & plura præſtitiſſet laudatiſſimus Princeps, niſi quæ ſapientiſſime conceperat, invida ſors penitus annihilaſſet, cum enim Alſatia ab anno 1674. usque 1679. nullum habuiſſet a turbis militaribus otium longis & graviſſimis miſeriis Murbacum iterato involvitur. Secuta eſt dein pacificatio Noviomagenſis Cæſarem inter & Ludovicum XIV, ſed ſane bello vix non deterior huius quidem rigore Principales Abbatiæ Murbacenſis & Ludrenſis uti & multa alia ſacro Romano Imperio reſtituenda erant; Sed cedendum fuit efficaciſſimis minis Franciſci Michaelis le Tellier Marchionis Louvois, quo agente Ludra Comitatui Burgundiæ eodem anno 1679. Murbacum vero anno ſequenti 1680. Alſatiæ proteſtantibus necquicquam quorum intererat reunitum fuit. Franciſcus Egon poſteaquam anno 1681. menſe Junio Murbacum gratioſa ſua præſentia cohoneſtaſſet ac aliquot poſt menſibus Cathedralem Eccleſiam Argentinæ recenter a Ludovico XIV. occupatæ Deo ſuperisque ritu ſolemni reconciliaſſet, profectus Coloniam ibidem animam Creatori reddidit Calendis Aprilis 1682. ætatis 56.

48. *Felix Egon*, Princeps & Langravvius a Fürſtenberg Anteceſſoris e fratre Hermanno Egone nepos, patrui veſtigiis quam proxime poſſet inſiſtere & virtutis eiusdem hæredem genuinum ſe probare animo decreverat, ſed proh dolor! dum totus eſt in adornando itinere Londinenſi quo Legatus ad Jacobum II. Magnæ Britanniæ Regem ab Imperatore mittebatur, immatura morte in ipſo ætatis flore Coloniæ Ubiorum abreptus eſt die 5. Martii 1686. æt. 29.

49. *Philippus Eberhardus* de Bavaria Princeps a Lövvenſtein, Franciſci Egonis ex ſorore Maria Anna nepos, auram vitalem hauſit die 23. Auguſti anno 1657. a Capitulo Murbacenſi in Adminiſtratorem ſolemniter poſtulatus anno 1693. die 16. Aprilis impetratis a Romano Pontifice deſuper Bullis ſolennem poſſeſſionem accepit Murbaci die 6. Novembr. anno 1704. Ludræ vero die 14. eiusdem menſis & Anni. In ſereniſſimo hoc Principe noſtra finem capit breviſſima ſynopſis, quare plura dicere ſuperſedemus Altefati quippe Principis merita in lucem prodibunt tunc longe ſplendidiora, cum bonus Deus, (ita vovemus,) incrementa dederit, & in ipſo quod coepit abſoluto vitæ eiusdem circulo perfecerit.

50. *Cæleſtinus L. B. a Beroldingen*, ſuſceptus in Nonis Novembr. anno 1673. ſolemnia ſuperis vota nuncupavit Murbaci 22. April. 1691. primam vero D. O. N. hoſtiam litavit 24. Novembr. 1697. ſeptennio poſt anno nimirum 1704. die 27. Febr. unanimiter & canonice in Coadiutorem cum ſpe futuræ Succeſſionis bonorum omnium applauſu frementibus necquicquam amulis abſens (Romæ ſiquidem agebat) Canonice electus fuit. Electionem Ss. D.

Ss. D. N. Clemens XI. ratam & gratam habuit pridie nonas Aprilis 1704. Cœleſtinus Roma redux in ſolemnem poſſeſſionem Coadiutoriæ Murbaci 7. Novembris, Ludræ vero 14. eiusdem menſis & anni immiſſus, Calendis vero Martii Anni ſequentis 1705. Solemni Benedictione inauguratus fuit.

Catalogus

Admodum R. R. Perilluſtrium Prænob. Clariſſ. DD. Capitularium Murb. & Ludrenſ. pro nunc Murba. ac Ludræ degentium.

Manrus ab Ichtersheim, Vice-Decanus.
Benedictus L. B. a Schönau.
Præiectus de Valoreille.
Wilhelmus a Staal.
Joſephus a Reinach, Præſes Ludrenſis.
Bernardus a Pfirdt Secret. Capituli.
Placitus Reich a Reichenſtein.
Philippus zu Rhein.
Cœleſtinus a Ligerz.
Amarinus de S. Mauritio.
Simpertus Reuttner a Weyle.
Antonius de Croſeii.
Sebaſtianus Blarer a Wartenſee.

Exſpectantes.

Caſimirus a Rathſamhauſen.
Joſephus Antonius L. B. a Beroldingen.
Carolus Cæſar Kempff ab Angrätt.
Conradus Hermannus ab Eptingen.
Philippus Ignatius a Reinach.

Catalogus

Veterum & modernorum *Vaſallorum Principalis Abbatiæ Murbacenſis*, ex antiquo manuſcripto de Ann. 1523.

Landgravvii Alſatiæ.
Comites Montis Belicardi.
Comites a Novo Caſtro.
Comites Bipontii & Bitſch.
Comites ab Hanau.
Comites a Leiningen & Dagsburg.
Comites ab Oetingen.
Comites Rheni.
Domini in Leuchtenberg.
D. D. ab Ettendorff.
D. D. a Rupe Spoletana S. Rapoltſtein.
D. D. in Winſtingen.
D. D. a Bollvveyller.
D. D. a Lövvenberg.
D. D. ab Hattſtatt.

Nobiles Milites.

a Jungholz.
a Gyrsperg.
a Wattvveyller.
a Masmünſter.
De S. Amarino.
a Lobgaſſen.
ab Eschenbach.
a Künsegg.
a Wollhauſen.
a Grimmenberg.
a Domo.
Waldner a Freundſtein.
Störn a Störenberg.
a Wilsperg.
Ab Ungersheim.
a Bolſenheim.
Shaler.
Schneulein a Landek.
a Reichenſtein.
Reichen a Baſilea.
a Rheno.
Witzthum.
a Kyrenberg.
a Bolſchvveyller.
Grätt ab Angrätt.
Sculteti a Gebvveyller.
a Regisheim.
a Pfaffenheim.
a Pfirdt.
Baſelvvind.
a Sulzbach.
ab Oſtein.
Münch de Baſilea.
a Rottersdorff.
ab Alteneck.
a Blumeneck.
a Gundelsheim.
ab Ilzach.
Haffner a Waſſelheim.

His ſequentibus Annis adjuncti ſunt.

Comites a Raittnau.
L. B. a Spaur.
L. B. a Schavvenburg.
L. B. a Schönau.
L. B. a Weſſenberg.
a Brünickhoffen.
Degelin a Wangen.
ab Hagenbach.
a Breiten Landenberg.
Nagel von der Alten Schönenſtein.
Nevvenſtein.
Zinth a Kenzingen.
Münſingen a Freundegg.
Hug a Winterbach.

II.

Graff Eberhardts in Schwaben und Teutſchland Diploma Dotationis des Cloſters Murbach, de Anno 72-.

Quantum Intellectus ſenſusque humanus mente poteſt, ſagati penſare, atque ſolerti indagatione, perpendere, nihil amplius videlicet in hujus ſæculi luce & gaudiis fugitiuis

uis lacerare, quam quæ de rebus ſuis locis venerabilibus in alimoniis pauperum curat impendere, quatenus fragilitatem noſtram, quam omnes generaliter patiuntur, priusquam ſubitanea transpoſitio eueniat, oportet, pro ſalute animæ cogitare. Ergo Ego in Dei Nomine Eberhardus, filius Adalberti quondam Ducis, etſi viliſſimus Chriſti famulus, dum non habetur incognitus, qualiter ante hos annos vna cum Conuentu Pontificum, ſacerdotum, & Germano meo Liutfredo Duce & Coniuge mea Emeltrude, in re mea propria, in loco qui dicitur Maurobauus, qui nunc vocatur Viuarius Peregrinorum, in Pago Alſacenſi, in honore S. Petri Principis Apoſtolorum, ſanctæ Dei Genitricis Mariæ, ceterorumque ſanctorum, a nouo meo opere, ſicut mihi verus Deus dedit, Monaſterium ædificaui, & illis diebus iuxta quod in illo priore teſtamento continetur, de rebus meis aliquid ditaui, nunc autem ſaluator & redemptor humani generis, qui omnes vult ſaluos fieri, & ad agnitionem veritatis venire, non meis meritis exigentibus, ſed pro Clementia ſua, me in corpore viſitare dignatus eſt, & fallax temporaleque lumen ſubtraxit, ut ad verum, quod ipſe eſt, me etſi indignum perduceret lumen, etiam ſua Prouidentia quamvis me optante, & proprio corpore legitimum Heredem, qui mihi ſucceſſor exiſteret, ſimiliter ſubtraxit, propterea conſiderans, qua grauor ſarcina peccatorum, & reminiſcens Bonitas Dei dicentis, date Eleemoſinam, & omnia munda ſunt vobis, de tanta igitur Miſeratione & Pietate Domini confiſus, nullum meliorem Heredem, quam Eccleſiam Chriſti, & qui propter Nomen ipſius militant, vel pauperes fieri decreuerunt habere me iudicaui, idcirco ad Monaſterium ſupra memoratum Maurobauus ſiue Viuarius Peregrinorum, vbi Venerabilis vir Romanus Abbas cum Peregrinis Monachis ſuis in ſeruitio Dei conſiſtere videtur, donamus a die preſente, donatumq; in perpetuum eſſe volumus, in Ducatu Alſacenſi, ſeu in Pago Turoningorum, & in pago Alſegaugenſi loca indominicata, nuncupantes Heimonevviler, Ciuticha, Gundoulfou Wiler, Chuntilingas, Deoſelheim, ſeu ad Stratburgum illam viam Hipenesheim, Hittenheim Seloſtat, Percheim, Wicleresvviler, Stabsvvil., Loffſchia, Varanangas, qui dicitur Villare Eberhardo, Lilenſelida, Hirtfeld, Flobotsheim, Leimane, Datira cum Baſilica, ubi ſanctus Deſiderius in corpore quieſcit, vel quod ad ipſam Eccleſiam adſpicere videtur, ſeu quicquid in ipſo fine Dadarinſe, & infra præceptum Wahalo continetur, quem nos de animo, ſeu conſortes ipſius, uel de quibuscunque hominibus per venditionis titulum, dato prætio comparauimus, vel ipſam Willam adſpicere videntur nec non & Peretbrangus, Baltovviler, Watoneuvvieler cum Baſilicis ad ea loca adſpicientibus, vel quicquid ad illas Baſilicas adſpicere videtur, iſta omnia cum ceteris Domibus, ædificiis, Mancipiis, Miniſterialibus, libertis accolabus, farinariis, vineis, ſiluis, campis, pratis, paſcuis, aquis, aquarumque curſibus, adiunctis, adiacentiis, appenditiis, peculium utriusque ſecus molibus obuenit, vel in parte contra Germanum meum Leudofredum recepi, vel poſtea per quodlibet attractum Deo auxiliante augmentaui, vt dixi, quantum in ipſa loca vel appendiciis ad preſens poſſideo, totum & integrum ad iam dictum Monaſterium in alimoniis vel ſubſtantiam Monachorum ibidem habitantium, ſeu ſucceſſorum eorum, vel ſuſceptione pauperum, Chriſto auxiliante augmentavi a die preſenti dono atque transfundo, & de iure meo in ius & Dominium commune ipſius Monaſterii, vel Rectorum ipſius trado perpetualiter ad poſſidendum, ſimiliter infra ipſum Ducatum, vel ſupra memoratos pagos, excepto quod ad alias Caſas Dei, cum ſubſcriptione manu propria, per Donationes noſtras delegauimus, & quod adhuc ad ipſam vel alias Caſas Dei, vel quod Deo ſacratæ relictæ noſtræ Hemeltrudæ per Donationem firmamus, vel in quatuor loca his Nominibus, Maurovviler; cum appenditiis ſuis in Luterbach, quod Amalori beneficiatum habuimus, ſeu quod ſervus noſter Bertoinus per Beneficium noſtrum viſus eſt habere, hoc eſt in Figodelomonte, & in Althaim, ſeu quod Haimerio in Hillenevviller beneficiatum habui, vel de mancipio noſtro ſcopulicolas quos in genitio noſtro habuimus, plus minus Numero XL. in reliquo vero quod ſupereſt vbicunque intra ipſos Pagos noſtra eſt Poſſeſſio, vel ad Vaſſos noſtros beneficiatum habuimus, ſeu illa loca ſuperius nominata a die præſenti cum ceteris domibus, ædificiis, mancipiis, miniſterialibus, libertis, & colabus, vineis, ſilvis, campis, pratis, paſcuis, aquis, aquarumque decurſibus adiunctis, appenditiis, peculium utriusque ſexus, mobilibus & immobilibus vt diximus, quicquid ex ſucceſſione Parentum meorum legibus mihi obuenit, vel in parte contra Germanum meum Liutfredum recepi, & ex quolibet attractu, Deo auxiliante acquiſiui principaliter de jure meo, in ius & Dominium commune iam dicti Monaſterii, vel Rectoris ipſius omnia, & in omnibus, niſi quod ſuperius exceptauimus, totum & integrum trado atque transfundo ad poſſidendum: ut ab hac die ſupra memorata pars monaſterii vel Rectoris ipſius, ſeu ſucceſſores eorum habente, tenendi, poſſidendi, vel quicquid de prædictis rebus, pro oportunitate ipſius

ipſius Monaſterii facere decreverint, liberum in omnibus patiantur Arbitrium. Preſentem vero donationem nequaquam ciuiliter geſtis muncipalibus obligare curauimus, & omnino decernimus, ne alioquin in eam ob hunc caſum quisquam valeat repetere. Quod ſi aliqua Inſtrumenta de ipſis Willis, vel etiam alias res de Nomine noſtro in adverſitatem predicti Monaſterii quolibet ordine comprehenſas, aut anterius poſteriusve prenotatas, excepto quod ſuperius exceptatum eſſe diximus, vel per ſubſcriptionem manus meæ propriæ, ad Caſas Dei ante delegaui, vel ad præſens ſimiliter facio, quod nos extra iam dictas nec fecimus nec facere rogavimus, a quocumque præter iſtum quem firmiſſimum volumus eſſe, quolibet tempore fuerint oſtenſa, nullum ſortiantur effectum ſed vacua & inania appareant: Auctorem vero criminis, atque falſarium nec inultum tunc tempore patiatur Judiciaria ſevera poteſtas. Si quis vero, quod futurum eſſe non credimus. Si Ego ipſe, aut aliquis Heredum, aut proheredum meorum, aut illa oppoſita perſona, vel etiam quislibet homo preſentem paginam, vel hæc acta mea, quæ Ego devoto animo, pro æterna retributione feci & firmare rogaui, infringere conaverit, vel attemptare, aut minùere præſumpſerit, imprimitus iram omnipotentis Dei, omnium ſanctorum, vel Angelorum ejus offenſionem incurrat, ſed & cunctæ Eccleſiæ Catholicæ Excommunicationem & ab omni populo Chriſtiano ſe extraneum, & penam illam quam Dathan & Abiron aperta terra deglutiuit, viuentesque eos infernus abſorbuit, vel damnationem quam Judas Siariothis, qui Chriſtum tradidit & ſuſpenſus crepuit medius, ſic diffuſa viſcera eius igne æterno pereniterque intereat, vel Sodomorum interitu, qui ſulphureo igne flamante conſumpti ſunt, & diem Judicii experiendam damnandorumque Iniquorum conſumandam ſe exhorreſcat, & inſuper ſi Deum timere noluerint, Judicantes Principibus cum -- Auri libras centum, Argenti talenta centum, ſimiliter coactus exſoluat, & quod repetit, non vindicet, & hæc facta mea omni tempore firma & inuiolata permaneant, cum ſtipulatione ſubnixa. Actum habendo caſtro, ſiue Romarino Monte monaſterio publice, anno octavo regnante Domino noſtro Theodorico Rege.

III.

Königs Theodorici IV. in Franckreich Confirmation des vorherſtehenden Dotations-Brieffes, de Anno 721.

THeodoricus Rex Francorum. Viris Apoſtolicis, Patribus Epiſcopis, Necnon & Illuſtribus Viris, Ducibus, Patritiis, Comitibus, vel omnibus agentibus tam præſentibus quam futuris. Si petitionibus ſacerdotum quod ad profectum Eccleſiarum pertinet devota mente præſtamus Retributorem omnium Bonorum Dominum Jheſum Chriſtum ex hoc nos habere confidimus. Igitur dum & Venerabilis vir Perminius, Gratia Dei Epiſcopus noſtris temporibus cum Monachis ſuis Deo inſpirante pro Euangelio Chriſti peregrinatione ſuſcepta Monaſterium Virorum in heremo vaſta quæ Voſagus appellatur in Pago Alſacenſe, in loco, qui vocatur Viuarius Peregrinorum, qui ante appellatus eſt Muorbach, in Allodio fidelis noſtri Eberhardi Comitis cum ipſius adjutorio Deo donante conatus eſt conſtruere, vel Cenobium ſanctum ibidem inſtituere, in honores Dei & Genetricis Domini noſtri Jheſu Chriſti ſemper Virginis Mariæ, ſeu ſancti Michaelis Archangeli vel S. Petri & Pauli Beatorum Apoſtolorum, Sancti Leodegrii Martyris cum Sociis eorum ubi ipſi famuli Dei ſub ſancta regula ſolitaria vita fruantur. Petiit ipſe Vir Dei Perminius Epiſcopus ſerenitati noſtræ, cum ipſo iam nominato fideli noſtro Eberhardo Comite tale ob hoc noſtrum emanare præceptum de omni corpore Poſſeſſionis ipſius monaſterii quicquid ad preſens tenere vel dominari videtur, aut quod in antea a quocunque Deo inſpirante ibidem recte fuerit collatum vel delegatum per noſtrum præceptum deberemus in Dei Nomine plenius confirmare, quod nos pro Mercede noſtra in omnibus feciſſe cognoſcite, Et ad prædictos famulos Dei talem emiſimus Decretum, ut nullus Epiſcoporum, nec preſentes nec qui fuerint ſucceſſores, nec eorum ordinatores aut quibuscunque judiciaria poteſtas per quoddam Ingenium, poſſint quocunque ordine de loco ipſo aliquid auferre aut abſtrahere, ut facilius liceat ipſam familiam Chriſti, quæ ibidem in Dei Nomine adunare deſiderat, eorum factam Delegationem, quiete per tempora poſſidere & ſanctam regulam conſervantes proprio Privilegio quod nobis præ manibus oſtenderunt Deo jubente ſub tranquillitate poſſint permanere, quia nihil de canonica auctoritate conuellitur quicquid ad talem familiam Chriſti ad laudem Dei, die noctuque canendum conceditur, Idcirco pro Celeſti intuitu tale nobis beneficium preſtitiſſe cognoſcite, ut maneat quicquid antefati Viri Dei & ipſum Monaſterium conqueſierint vel laborauerint, & quod iam dictus fidelis noſter Ebrohardus per ſua Inſtrumenta ibidem affirmauit, vel a ceteris collatum fuit, aut fuerit ſub noſtra emunitate ejus

eius temporibus absque ullius inquietudine, Deo auxiliante junctaeis proficiant inaugmentis, additur tamen, ut ſi Abbas Congregationis ipſius in Epiſcopum fuerit poſtulatus, ut ei Presbiteros vel Diaconos pro Miſſis celebrandis debeat ordinare absque Commodi acceptione inſtituat, & ſi rogatus conditam Eccleſiam, Criſma, tabulas, gradus Eccleſiæ absque commodi acceptione faciat, quod ſi ipſe renuerit alterum quemlibet Pontificem qui gratis hæc tribuat licentiam habeant ſupplicare, & ille hoc facere, & nullo vnquam tempore Parochiæ ipſius Pontificiis in unius Dyoceſi ſitum hoc Monaſterium eſt, poteſtatem ullam habeat inquietandi, non ipſe, non Archidiaconus, non Eccleſiæ judices, nec cenſum mittere, neque paſtum neque honorem in rebus Monaſterii requirere audeant, & ſi Abba ipſius congregationis, de hac luce vocatus fuerit, nullus ibidem de alio Monaſterio, nec de Ciuitate, nec pro Parentela, nec ab Epiſcopo ordinatur, neque per poteſtatem neque per premium aut quolibet ingenio cuicunque judici nullus præſumat inibidem Abbatem ordinare, nec quandocunque neceſſitas euenerit Abbatem inſtituere niſi quam ipſa congregatio & melior pars elegerit, ſecundum quod regula & priuilegium ipſorum continet, ipſi ſibi dignum conſtituant Paſtorem, & illud nobis placuit pro integra mente, vel ſtabilitate regni noſtri innectere, ut ipſum Monaſterium ſub defenſione & tuitione Dei & mea ſtirpeque regia per ſuccedentia tempora valeat conſiſtere inconvulſum, & nulla publica judiciaria Poteſtas, nec preſente nec futuro tempore in curtibus vel territoriis ubicunque ipſius Monaſterii ad cauſas audiendi vel freda vndique exigendi, non preſumat ingredere, nec Fideijuſſores tollere, & quicquid tam ingenuis quam de ſeruientibus ſuper territoriis ipſius Monaſterii omnibus commanentibus fiſco de freda aut de Bannis vnde poterat ſperare, ad luminaria vel ſtipendia ſupſcriptis famulis Dei ex noſtra Indulgentia ad integrum mancipentur effectui & nobis regnantibus aut poſtmodum tempora ſuccedentium regum, quod nos pro Dei amore & timore indulſimus quisquam hoc non præſumat evertere ſed omni quiete & integra emunitate hoc quod decreuimus inviolabile auxiliante Deo præ ſervare, & ut hoc præceptum erga ipſum Monaſterium firmius habeat, manus noſtræ ſubſcriptionibus ſubtus decreuimus roborari. Theodericus Rex, Cerbaldus obtulit, datum quod fecit menſe Jul. die XII. anno tertio regni noſtri, Gundulffi villæ, in Dei nomine feliciter Amen Gerbaldus obtulit.

IV.

Graf Eberhardts in Schwaben anderweites Dotations-Diploma vor die Abtey Murbach, de Anno 732.

CUm fragilitas humani generis pertimeſcit ultimum vitæ tempus ſubitanea transpoſitione quotidie in augmentatione boni operis creſcere, & dum in ſuo jure, poteſtate conſiſtit, præparet ſibi viam ſaluti, perquam ad æternam beatitudinem valeat pervenire. Ideoque ego in Dei nomine Eberhardus comes & conjux mea Gemeltrudis cedimus a die præſenti, ceſſumque in perpetuum eſſe volumus atque de jure noſtro in jure & donatione monaſterii, quod vocatur Vivarius, ſive Murbach, in honore S. Petri & S. Mariæ & S. Leodegarii cœterorumque ſanctorum, in pago Alſacenſi, quod ego, opitulante Domino, a novo conſtruxi & ipſo protegenti in . . . . . ubi venerabilis vir Romanus Abbas cum peregrinis monachis ſuis, quos Dominus de diverſis provinciis coadunavit, præeſſe videtur, baſilicas in honore S. Mariæ & S. Deſiderii ſeu S. Andecii, in loco nuncupato Petroſa: quem ex alode in portione contra germanum meum Leudifridum ducem accepimus, ſitum in pago Alſacenſi, ad totum & integrum quicquid ad præſens ab eodem poſſidere videor, ac mihi legibus debetur, cum omni ſuppoſito, domibus, mancipiis & alodiis, peculiis, utriusque ſexus, ſilvis, terris, pratis, paſcuis, aquis aquarumque decurſibus a die præſenti ad præfatum monaſterium tradimus ad poſſidendum: ut ab hac die habendi, poſſidendi &, quicquid exinde pro opportunitate ipſius monaſterii jam ſuperius nominati rectores elegerint faciendi, in omnibus libero fruantur arbitrio: licet inceſſionis pæna non ſit neceſſe, ſed nobis pro infirmitate placuit inſerendum. Si quis vero, quod futurum eſſe non credimus, ſi nos ipſi aut aliquis de heredibus, aut præheredibus noſtris & quælibet oppoſita perſona calliditate commota, aut cupiditate præventa, ullo umquam tempore contra præſentem Epiſtolam ceſſionis noſtræ, quam nos devota mente fieri decrevimus, venire aut aliquid repetere præſumſerit, ipſam penitus iram Dei omnipotentis, & omnium ſanctorum, & angelorum ejus offenſionem, & Eccleſiæ catholicæ excommunicationem incurrat, damnandum ſe pertimeſcat, & inſuper judicibus, principibus inferat partibus ipſius monaſterii aliam . . . . . quantum ipſas res emelioratas valuerint, & partibus fiſci mulctam communicavit, ut exolvat, & quod repetit non vendicet. Et hæc epiſtola firma permaneat ſtipulatione ſubnixa. Datum Manhmucho vico publico. Anno XI. regnante Theodorico Rege. Kal. Febr. Eberhardus Comes.

V.

Donations-Brieff Rudmondi Clerici vor das Stifft Murbach, de Anno 760.

SAcro-ſancto monaſterio, quod eſt conſtructum ſuper rivo Murbach in honore S. Leodegarii martyris & S. Petri Papæ, vel ceterorumque Sanctorum, quod vocatur Murbach: ubi venerabilis vir Dominus Baldebertus Epiſcopus ſeu Abbas cum monachis, quos dominus de diverſis provinciis propter nomen ſuum adunavit, ibidem conſiſtentibus regulariter degere videtur. Oportunum eſt unicuique dum in hac vita in hoc corpore mortali vivit, de futura vita ubi immortaliter perpetueque vivere ſperat, dum licet cogitare ſtudeat. Ideoque ego Rudmundus, clericus quondam cogitans pro Dei timore, & æterna retributione, animæ meæ remedio & indulgentia peccatorum meorum, ut aliquid de re mea ad ipſum locum ſanctum monaſterium Morbacenſe condonare deberem: quod ita in Dei nomine, facio. Propterea dono iraque a die præſenti, hoc eſt in pago Alſacenſi, in loco nuncupato in villa Lielinſſne quod vocatur Heloldonilare quidquid ibidem viſus ſum habere, & quodcumque mihi obvenit, aut perurget juſtitia pervenire, & ego contra germanum meum in parte recepi: hoc eſt caſtris, campis, terris, araturis, pratis, ſilvis, paſcuis, aquis, aquarumque decurſibus, & quidquid eſſe aut dici poteſt iſta omnia denominata a die præſenti ad ipſum monaſterium locum ſanctum trado, atque transfundo ad poſſidendum: ut rectores ipſius habeant, teneant atque poſſideant: ita ut quod exinde facere voluerint, liberam ad firmiſſimam in omnibus in Dei nomine habeant poteſtatem faciendi. Si quis vero, quod fieri eſſe non puto, quod ſi ego ipſe aut aliquis de heredibus meis, aut ulla oppoſita perſona contra hanc epiſtolam donationis, quam ego propria voluntate mea ut fieret adfirmavi, calumniam generaret aut infringere voluerit, ſit culpabilis ad ipſum locum ſanctum, vel rectores, ſeu partes monaſterii duplum, tantum quantum res ipſas eo tempore meliorata - - - - - - - ſolidi centum & in fiſco auri uncias tres coactus exſolvat. Et quod repetit, evendicare non audeat. Et nihilominus præſens donatio iſta omni tempore firma & ſtabilis permaneat ſtipulatione ſubnixa. Actum in monaſterio S. Gregorii quod vocatur Confluentes publice, anno IX. regnante domino glorioſiſſimo Pipino rege VI. Kalendas Febr. Signum † Rudmundi clerici, qui hanc epiſtolam donationis fieri & affirmare rogavit. Signum † Sfrorici germani ſui, & ego Hurolfus Presbyter rogatus hanc epiſtolam donationis ſcripſi.

VI.

Biſchoffs Widegerni zu Straßburg Privilegium vor die Abbtey Murbach, de Anno 76-.

DOminis Sanctis atque honore digniſſimis apoſtolicis meisque in Chriſto Patribus Widegernus gratia Dei Eccleſiæ Sanctæ Mariæ Stratburgo Civitate vocatus Epiſcopus, novit Sancta Induſtria veſtra, qualiter paſtores Eccleſiæ ſollertiſſima iura, ſummoque ſtudio debent procurare, ut Eccleſiam Dei lucris animarum proficiat, & per nos monitis ſalutaribus in quantum valemus vigorem obtineat, ut his, qui æternum paſtorem ſpontanie, relictis omnibus ſequi cupiunt, atque abnegantes ſemetipſos per anguſtum callem, arctamque viam gradientes vocem æterni Regis ac Redemptoris noſtri audientes exi de terra tua, & de cognatione tua, & vade in terram, quam monſtravero tibi, vel illud, qui reliquerit Patrem aut Matrem, aut filios, aut agros & cetera propter Nomen meum, centuplum accipiet, & vitam eternam poſſidebit, & ſi quis vult poſt me venire abneget ſemetipſum tollet crucem ſuam & ſequatur me, oportet ut nos audiamus qui dixit hoſpes fui & ſuſcepiſtis me, & qui vos recipit, me recepit, & quamdiu feciſtis vni ex minimis meis mihi feciſtis, ut quod a Principe Apoſtolorum in initio Eccleſiæ inſtitutum eſt, quia omnis multitudo credentium erat in unum, & nullus ſuum proprium aliquid dicebat eſſe, ſed erant illis omnia communia, & cor unum & anima una, unde inſtitutio ſancta ex hoc a ſanctis Patribus in poſtmodum ab oriente usque in occidente, & in Partibus Galliarum Monaſteria multa, ſub regula ſancta horum exemplo religio clara promulgavit, precipue Monaſteria Lirinenſis, Agaunenſis, Luxouienſis & in vniuerſo mundo ſub regulis Sanctorum Patrum maxime beati Benedicti & ſancti Columbani Abbatum, vita communi optime diſpoſita, & per auctoritatem clementia regum, & per Privilegia Sanctis atque Catholicis Pontificibus firmiter roborata, & ſancti Canones hoc non derogant, ſed potius luculenter exoptant,

unde nos comperti, vir inluſtris Ebrohardus, Comes, in heremo qui vocatur Voſagus in pago Alſacienſe infra noſtram Parochiam in loco qui antea vocabatur Maureobaus, nunc Vivarius Peregrinorum, in honore Sanctorum Apoſtolorum & Sanctæ Mariæ Dei Genitricis, ceterorumque Sanctorum, cum Dei adjutorio & noſtro conſilio Monaſterium in ſuo proprio a nouo ædificare conatus eſt, ad quod evocantes Perminium Epiſcopum, qui de ſuis Peregrinis Monachis ibidem inſtituerit, & cenobio vel ſancto ordine ſub regula ſancti Benedicti cum Dei gratia & noſtro coadjutorio perficere deberent, unde nos congratulantes huius viri ſancte deuotioni, & illorum glorioſo propoſito viſcerali caritate, & pietate comoti) deuotione promptiſſima, vna cum conſenſu fratrum noſtrorum Abbatum Presbiterorum Archidiaconi, omnisque Cleri Eccleſiæ ubi ego deſervio ſeu & ducis ac judicum timentiumq; Deum populorum huius Provinciæ Catholicorum, ut ad ipſum Monaſterium ſeu cenobium congregatorumque peregrinorum Monachorum per noſtram & per veſtram auctoritatem Privilegium conſcribere vel confirmare deberemus, quod ita & fecimus, ut ipſo Monaſterio omnia quicquid ad eius pertinet ditionem, edificiis Baſilicis, comminiſteria vel ornamenta, de quarum omnium rerum ſacrisque codicibus inſtrumenta cartarum aurum Argentum, eramentum, vel quibuslibet rebus ipſius Monaſterii ſeu Cellulis, vel aliis adpenditiis, etiam villas cum agris, domibus, Mancipiis, utriusque ſexus acolabus & quidem iamdictus inluſtris Ebrochardus vel alii pro ſalute anime pro quolibet modo donaverunt vel delegaverunt ſeu & inantea, tam ipſi, quam & munificentia Regum, Principum, Pontificum clericorum, vel a quocunque hominum Epiſcopo inſpirante, largitum fuerit, cum omnia & ex omnibus per hoc Privilegium confirmamus, ut a die præſente, ipſum Monaſterium prefatique Peregrini Monachi, eorumque Succeſſores ſub regula Sancti Benedicti cenobialiter congregati, ſecundum ſanctum propoſitum in eorum jure absque ullius repetitione, trademus atque tribuimus poteſtate, ut, neque nos ipſi, neque Succeſſores hujus Ciuitatis Pontifices, neque Archidiaconi, neque exactores, neque aliquis de parte Eccleſiæ vel quislibet nullus aliquid dominare, vel jubere, aut requirere cenſum, vel dona, aut quælibet munera, nullo unquam tempore expetere non præſumat, cum vero nec eſſe fuerit criſma petere, Altaria confirmare, ſacros ordines benedici aut aliquas benedictiones expetere, aut oratoria in eorum loca edificare, Rector ipſius Monaſterii vel Peregrini Monachi ibidem conſiſtentes, aut ſi de ſe Epiſcopum habent, aut a quocunque de Sanctis Epiſc. ſibi elegerint, qui hoc facere debeat, licentia ſit eis expetere, & ille hoc tradere benedicere, vel conſecrare, & nullus in ipſo Monaſterio illicito ordine contra voluntatem aut votum ipſorum, Monaſterium adire non preſumat, nec ſecretius ingredere ſepta, & ſi aliquando pro qualicunque cauſa expedit, ut ipſi Rectori, vel ipſis Peregrinis Monachis congrua fuerit voluntas, & Epiſcop. invitatus ad ipſum Monaſterium venerit celebrato officio, absque ullo munere requiſito mox ad propria revertatur, cum vero Abba loci ipſius acceperit tranſitum, quemcunque Peregrini Monachi ibidem habitantis de ſemetipſis ſecundum Deum & regulam meliorem inuenerint, ipſum ſibi conſtituant Abbatem, & ſi ibi de ſe ipſis talem non inuenerint, de alio Monaſterio iamdicti Perminii Epiſcopi de illa congregatione Peregrinorum, quem ſub vno modo petitiones vel vnam ſanctam Inſtitutionem Beati Benedicti coadunavit, ipſi ſibi conſentientes Abbatem regularem expediant & conſtituant, & ſi ſanctus ordo tepuerit, quod abſit vel aliqua diſcordia inter ipſos monachos ſurrexerit, & ipſi hoc non prævalent aut noluerunt emendare, tunc qui ex ipſis recto ordine ſecundum regulam voluerit vivere vbicunque in aliis Monaſteriis, vbi peregrini Monachi ſupradicti Epiſcopi conſiſtere videntur, & rectius regulariter inuenerint poteſtatem habeant expetere, & illi per eorum ſalubre conſilium Deo largiente, ipſo ſancto ordine vel ipſos Monachos, per regulam diſtringere, emendare, corrigere, atque pacificare, faciant, & nulla occaſio ſit, ut alius Abba per qualecunque ingenium, contra eorum ſanctum ordinem ibidem ponatur, aut de rebus ſupraſcripti Monaſterii aliquid minuatur, Quapropter ſancti & Apoſtolici Patres & Confratres mei, ideo veſtra Catholica auctoritate noſtra genuina ſociamus, ut hoc Privilegium omni tempore fortiſſime habeat firmitatem, ut nullus nullo unquam tempore, contra agere non præſumat, ſed preſentibus & futuris temporibus inuiolatum permaneat, & nunc omnibus Epiſcopis & Deum timentibus hominibus, precor ſupplico & per caritatem conjurare preſumo, ut quibus hoc Privilegium oſtenderetur manus veſtras ſubſcribere & confirmare dignemini, ut veſtra auctoritate fultum inconvulſum permaneat, qualiter eisdem Peregrinos Monachos in ipſo Monaſterio conſiſtentes, clarius delectet, pro ſtatu Eccleſiæ & integritate ſacerdotum pro incolumitate regum & pace Chriſtianorum, pro penitentium remiſſione peccatorum, vel requie fidelium defunctorum Diuinam Miſericordium tranquillius exorare, precor igitur, & conteſtor coram Deo & Electis Angelis eius, cunctisque ſanctis omnibus Succeſſoribus, vel omnibus Chriſtianis ut hoc Privilegium, quod cum conſenſu Clericorum Laicorum timentium Deum plebis Eccleſiæ noſtræ decrevimus vel condidimus, in nullo irrumpere preſumant, ſed per ineffabilem Trinitatem, cunctos conjuramus, ut in quo preualuerunt, in omnibus conſeruare ſtudeant, & ſi aliter obſtinato animo vel diabolo inſtigante inuidia vel cupiditate deceptus, vel quolibet modo, quod Deus avertat, ſi nos ipſi aut ſucceſſores noſtri, vel quislibet de qualicunque parte contra hoc Privilegium temptare conaverit, vel iam dictis peregrinis Monachis vel ſucceſſores eorum inquietare vel eis aliquid minuere præſumpſerit, ſe ſi emendare noluerit, & a mala voluntate celerius noluerit corrigere ad Dei genetricis ſemper Virginis Mariæ, vel BB. Apoſtolorum cunctorumque ſanctorum, ante conſpectum regis eterni, Chriſti Domini noſtri, in cujus amore hoc Priuilegium ad iamdictos peregrinos vel ſanctum cenobium condidimo, ſe confidant pro nequiſſimis peccatis eorum vel iniquiſſima malitia æternis incendiis concrematuros, ac illa ſententia ſe experiendos qua falſis ſacerdotibus Dominus minatur, ve vobis Ypocrite qui clauditis regnum Dei, quia nec vos introitis nec alios introire permittitis, & qui ſcandaliſaverit unum de puſillis iſtis, melius erat illi ut alligaretur mola aſinaria ad collum illius & projiceretur in profundum maris & qui Deum timere neglexit judicantibus hominibus inferat partibus ipſius Monaſterii vel peregrinis Monachis ibidem habitantibus conſociante fiſco auri libras XXX. argento ponderа 50. multa ſuſtineat atque diſſoluat, & hoc quod repetit non vendicet & nihilominus preſens priuilegium omni tempore firmum permaneat, & ut firmiorem obtineat vigorem manus noſtras ſubterſcripſimus & qui ſubſcriberent vel ſignarent rogauimus ſtipulatione ſubnexa, Actum Stratburgo ciuitate publice die tertio decimo menſe Madio, in aſcenſione Dni anno octauo, regnante Domino noſtro Theoderico rege Ego Widegernus ac ſi indignus Epiſcopus (Loc. Sign) Ego Wolfrandus Archidiaconus conſenſi (L. S.) Ego Libulfus presbyter (L. S.) Ego Haimulfus Diaconus (L. S.) Ego Altmannus Diaconus, Signum † Fulcherno tribuno. In Cei Nomine Ego Hariboltus Abba conſenſi (L. S.) Ego Hadalricus conſenſi (L. S.) Ego in Nomine Dei Ardalinus vocatus Epiſcopus conſenſi (L. S.) Signum † Wolfaldo Comite Magobardus Archidiaconus (L. S.) Ego Chibunius Epiſcopus conſenſi (L. S.) Ego Willibertus Epiſcopus (L. S.) Ego Hagobaldus Abb. Signum † † Leodofredo duce, Ego Ebrohard Comes (L. S.) ſignum † Andactro ſignum † Nordoldo, ſi ſignum Gundolbertho, gnum † Vuittonico † WugraoEgo HaginoAbb. (L. S.) ſignum † Leodeberto. Ego in Dei Nomine Willibrondus RomanusClericus hocPriuilegium iuſſus a ſupraſcripto ſcripſi.

VII.

Königs Caroli M. in Franckreich Confirmation der Dotation der Abtey Murbach, de Anno 772.

CArolus, gratia Dei Rex Francorum, Vir illuſtris, Principalem quidem Clementiam cunctorum decet accommodare aurem benignam, præcipue qui pro compendio animarum a præcedentibus regibus anteceſſoribus noſtris ad loca Eccleſiarum probamus eſſe indultum deuota mente debemus perpendere & congrua beneficia, ut mereamur ad mercedem eſſe participes, non negare ſed robuſtiſſimo jure pro noſtris oraculis confirmare. Igitur venerabilis vir Harſibertus dono Dei Abba de Monaſterio Vivario Peregrinorum qui ponitur in pago Alſatenſe ſuper fluvium Morbach, qui eſt conſtructus in honore ſancti Leodegarii, & ſancti Petri Apoſtoli, vel S. Mariæ ſeu ceterorumque vbi ipſe turma plurima Monachorum deſeruire noſcitur, clementiæ regni noſtri ſuggeſſit, eoque Anteceſſores noſtri quondam per eorum auctoritates illorum manibus ſubſcriptis de Villis ipſius Monaſterii ſui, quod ad preſens poſſidebat tam ex muneribus principum ſeu Erohardi qui ipſum Monaſterium in ſua elemoſina fundauit, quam ex largitate pagenſium vel quid inantea a Deo timentibusque hominibus ibidem delegatum fuerit integra emunitate conceſſiſſent ut nullus iudex publicus in villis vel res ipſius Monaſterii ſui, nec ad cauſas audiendas nec freda exigenda nec manſiones aut paratas faciendas nec fidei juſſores tollendos nec homines ipſius Monaſterii de quibuslibet cauſis diſtringendi nec nulla redibutionem requirendi ingredere non debeat, unde & ipſam præceptionem iamdictam anteceſſoribus noſtris ſeu & confirmationem antedictus Abba Haſibertus Rector de ipſo Monaſterio nobis oſtendit & relegendas, & ipſum beneficium, circa eandem vel memoratam eccleſiam ipſius usque nunc adſerit eſſe conſeruatam, ſed pro adfirmationis ſtudio petiit celſitudinem noſtram, ut hoc denuo circa ipſum Monaſterium vel ipſos Monachos noſtra deberet auctoritas generaliter con-

confirmare, cuius Petitioni pro reuerentia ipſius loci vt mereamur ad mercedem ſociare, pleniſſima voluntate niſi fuimus, preſtitimus vel in omnibus confirmamus, cognoſcite, precipientes ergo iubemus,ut nullus judex publicus in res vel facultates ipſius Eccleſiæ nec ad cauſas audiendas nec freda exigenda nec manſiones aut paratas faciendas nec fidejuſſores tollendi, nec homines ipſius Eccleſiæ vel Monaſterii ipſius tam ingenuos quam & ſervos, qui ſuper eorum terras vel Milio commanere videntur.qui ibidem aſpiciunt de quibuslibet cauſis diſtringendi nec nulla redibutione requirendi, ibidem ingredere non debeant, ſed ſicut ipſe beneficium a jam dictis anteceſſoribus noſtris in ſpectus Priorum Principum auctoritate ad iam dictum Monaſterium usque nunc fiat conſervatum, ita & deinceps per noſtram auctoritatem generaliter maneat inconuulſum, & quicquid exinde fiſcus noſter poterit exactare in luminaribus ipſius domus Leodegarii vel ſancte Mariæ pro ſtabilitate regni noſtri proficiat in perpetuum,& ut hec auctoritas tam preſentibus quam futuris temporibus poſſit conſtare manu noſtra ſubter roborauimus, & annulo noſtro ſigillari iuſſimus. Signum (Locus Signi.) Caroli glorioſiſſimi Regis data idus Januarii anno quarto regni noſtri blanciato Palacio publico in Dei Nomine feliciter.

VIII.

Ejusdem Diploma, worinn er die Abtey Murbach mit vielen herrlichen Privilegien beſchencket, de Anno 774.

CArolus Dei Gratia Rex Francorum & Longobardorum, principale quidem clementiæ & cunctorum decet accommodare aurem benignam præcipuæque pro compendio animarum a præcedentibus regibus anteceſſoribus noſtris ad loca Eccleſiarum probamus eſſe indultum deuota mente debemus perpendere, & congrua Beneficia, ut mereamur ad mercedem eſſe participes, non negare, ſed robuſtiſſimo iure pro noſtris oraculis confirmare, igitur venerabilis vir Amico dono Dei Abbade Monaſterio Vivario Peregrinorum, qui ponitur in pago Alſacenſe ſuper fluvium Morbach, qui eſt conſtructus in honore Sancti Leodegarii, & ſancti Petri Apoſtoli vel ſanctæ Mariæ, ſeu ceterorumque, ubi ipſius cum turba plurima Monachorum deſeruire noſcitur, clementiæ regni noſtri ſuggeſſit, eoque Anteceſſores noſtri quondam per eorum auctoritates illorum manibus ſubſcriptis, de villis ipſius Monaſterii ſui quod ad preſens poſſidebat, cum ex muneribus Principum, ſeu Ebrohardi, qui ipſum Monaſterium in ſua Elemoſina fundauit, quam ex largitate pagenſium, vel quid in antea a Deo timentibus hominibus ibidem delegatum fuerit integra Emunitate conceſſiſſet, ut nullus judex publicus, in villis vel res ipſius Monaſterii, ſeu nec ad cauſas audiendas, nec freda exigenda, nec manſiones aut paratas faciendas, nec fidejuſſores tollendi, nec homines ipſius Monaſterii, de quibuslibet cauſis diſtringendi, nec nullam redibutionem requirendi, ibidem ingredere non debeat, unde & ipſam præceptionem iamdictis anteceſſoribus noſtris ſeu & confirmationem antedictus Abba amico, Mector de ipſo Monaſterio nobis oſtendit ad relegendas & ipſum beneficium circa eundem vel memoratam Eccleſiam ipſius usque nunc adſerit, eſſe conſeruatum ſed pro confirmationis ſtudio petiit Celſitudinem noſtram,ut hoc denuo circa ipſum Monaſterium vel ipſos Monachos noſtra deberet auctoritas generaliter confirmare, cuius petitionem pro reverentia ipſius loci vt mereamur ad mercedem ſociare, pleniſſima voluntate niſi fuimus preſtitimus vel in omnibus confirmamus, cognoſcite, præcipientes ergo iubemus,ut nullus judex publicus in res vel facultates ipſius Eccleſiæ nec ad cauſas audiendas, nec freda exigenda,nec manſiones aut paratas faciendas, nec fideiuſſores tollendum, nec homines ipſius Eccleſiæ vel Monaſterii ipſius tam ingenuos quam & ſeruos qui ſuper eorum terras vel milis commanere videntur, qui ibidem aſpiciunt de quibuslibet cauſis diſtringendum, nec nullam redibutionem requirendi, ibidem ingredere non debeant, ſed ſicut ipſum beneficium, a iamdictis predeceſſoribus noſtris, inſpectas priorum, principum auctoritates, ad iam dictum monaſterium usque nunc fiat conſeruatum, ita & deinceps per quid exinde fiſcus noſter poterit exactare in Luminaribus ipſius Domini Leodegarii,vel ſanctæ Mariæ, pro ſtabilitate regni noſtri proficiat in augmentum, & ut hæc auctoritas tam præſentibus quam & futuris temporibus poſſit conſtare manu noſtra ſubter roborauimus, & annulo noſtro ſigillare juſſimus. Signum (Locus Signi.) Caroli glorioſiſſimi regis Wigbaldus ad vicem Lutberti recognovit, data pridie nonas April. anno ſeptimo Xmo regni noſtri Carifago palatio publico in Dei Nomine feliciter.

IX. Di-

IX.

Diploma Donationis einiger Güter an die Abtey Murbach, de Anno 788.

DIgno Chriſti ſpeculo Sindberto de monaſterio Morbach, ſive Vivario quod conſtructum eſt in honore S. Leodegarii, ubi congregatio ſancta pollet in almitate: optamus Deum cæli, ut & nunc & per cuncta ſæcula, Chriſto auxiliante, valeat. Ego itaque Adimarus & conjux mea Starechildis precamur gratiam veſtram, ut nobis res eccleſiæ veſtræ ſitas in pago Alſacenſi præſtari debeatis; quod & ita feciſtis, ipſas res quas nos antea per donationis titulum ad ipſum monaſterium condonavimus. In ea vero ratione, ut dictum eſt, ut ſi ego Adumarus ipſas res totas, quas ego & Starchildis conjux mea ad ipſum locum firmavimus, redimere voluero, de hoc ipſo anno cum uncia I. redimere debeam ad Paſcha. In alio anno cum ij. unciis ad Paſcha. In tertio anno cum iij. unciis redimere debeam ad Paſcha. Poſtea vero quandocumque voluero cum dimidia libra has res redimere debeam, ſtatim cum dimidia libra, quam ego de deſuper altare S. Leodegarii poſita fuerit: & ſi heredem mihi Dominus dederit, quandocumque fuerit, quandocumque voluerint cum XXX. ſolidis has res redimere debeant. Et ſi redimere noluerint cum IIII. denariis dum vixerint, & cognatio eorum dum vixerit de cenſu perſolvant: ſi autem ego Adumarus hoc redimere noluero, tunc ipſas res in beneficium veſtrum habere debeam, & cenſui me ut annis ſingulis pro ipſis rebus cenſum vobis reddere debeam, id eſt, ad miſſam S. Martini denarios quatuor de argento: ſi autem ego de hac luce deceſſero, priusquam heredem habeam, tunc ſupraſcriptas res cum omni, quod ſuperius donatum eſt, habentes & rectores monaſterii ipſius, habeant, excepta dote Starehilde, quam ipſa Starehildis dum advixit habere in beneficium veſtrum debeat, & cum ipſo cenſu annis ſingulis, id eſt, denarios quatuor de argento ad miſſam S. Martini, & ut dum ego Adumarus & heredes mei viximus ſub cenſu fructuario ordine ipſas res habere debeamus, ſi eas redimere noluerimus. Poſt diſceſſum vero noſtrum ipſas res emelioratas absque ullius hominis contradictione rectores ipſius monaſterii in eorum faciant revocare donationem. Factas precarias uno tenore conſcriptas die Mercurii Idus Julii Anno XXI. regnante Domno noſtro Carolo rege.

In Dei nomine ego Simbertus epiſcopus atque abbas hanc precariam fieri conſenſi.

X.

Udalrici Donations-Brieff vor die Abtey Murbach, de Anno 789.

SAcro-Sanctæ eccleſiæ, quæ eſt conſtructa in pago Alſacenſi, in monaſterio, cujus vocabulum eſt Morbach, ſive Vivarius peregrinorum in honore S. Petri principis apoſtolorum, ſeu Sanctæ Mariæ ſemper virginis atque Sancti Leodegarii pontificis & martyris, ceterorumque ſanctorum, ubi vir vitæ venerabilis Simpertus epiſcopus atque abbas præeſſe videtur. Ergo eo Udalricus in Dei nomine, pro remedio animæ meæ & remiſſione peccatorum meorum, ut veniam in futuro conſequi merear. Dono itaque donatumque in perpetuum eſſe volo, atque de jure meo & poteſtate in jure & donatione jam præfatæ eccleſiæ, hoc eſt, in pago Alſacenſi in villa & in eadem marca quæ vocatur, Matenheim, quidquid ibidem habere videor & mihi legibus obvenit de genitore meo nomine Amalrico, aut undecumque ad meam pervenit dominationem, & ad præſens poſſidere videor cum omni merito & dominio ſuo, cum adjacentiis & appenditiis, cum terris, domibus, ædificiis, mancipiis, vineis, ſilvis, campis, pratis,paſcuis,aquis, aquarumque decurſibus, cum paſtoribus gregum, peculium utriusque ſexus majoris & minoris, mobilibus & immobilibus, quidquid dici poteſt, & tempore præſenti mea videtur poſſeſſio, ad præfatam eccleſiam volo eſſe conceſſum: ita ut ab hac die cum dictis rebus abbas de jam præfato monaſterio, ſeu monachi ibidem degentes atque rectores ejus eas habendi, tenendi, & quidquid exinde pro opportunitate ipſius monaſterii elegerint faciendi, liberam in omnibus habeant poteſtatem. Si quis vero, quod futurum eſſe non credo, ſi ego ipſe, quod abſit, aut aliquis de heredibus meis, ſeu quælibet perſona, quæ contra hanc traditionem, quam ſpontaneo voto fieri decrevi, venire tentaverit, aut eam infringere conatus fuerit, inferat partibus fiſci auri libras quatuor, argenti pondus tres, & ad ipſam eccleſiam duplum quantum ipſas res emelioratas valent coactus exſolvat, & quod repetit nullatenus valeat vendicare. Sed donatio iſta omni tempore firma & ſtabilis permaneat ſtipulatione ſubnixa. Actum Morbach monaſterio publice Anno XXII. regni Domni noſtri Caroli regis Francorum atque Langobardorum ſeu Romanorum. Notavi ſub die tertia Idus Novemb. † Signum Udalrici qui hanc cartam fieri rogavit. † Signum Adalrici & Wiſirici filiorum ejus. †Signum Reginhoi.

† Signum Waldeperti. † Signum Altradi. † Signum Albgeri. † Signum Egilolfi. † Signum Wicherii. † Signum Gisbrichi.

In Dei nomine, ego Amalbertus presbyter hanc cartam rogatus ſcripſi.

XI.

Kayſers Ludovici I. Privilegium vor die Abtey Murbach, daß ihre Unterthanen von Königl. und fremden Gerichten frey ſeyn ſollen, de Anno 816.

IN Nomine Domini Dei & ſaluatoris noſtri Jheſu Chriſti Hludouicus diuina ordinante prouidentia Imperator Auguſtus, notum ſit omnibus fidelibus noſtris, tam præſentibus, quam & futuris, quia vir venerabilis Guntramnus, Abba ex Monaſterio, quod dicitur Viuarium Peregrinorum, quod eſt ſitum in ducatu Alſatenſe ſuper fluuium Morbac conſtructum in honore S. Leodegarii & S. Petri Principis Apoſtolorum, vel ſanctæ Mariæ ſemper Virginis, detulit nobis auctoritate Domni & Genitoris noſtri Caroli bonæ memoriæ ſereniſſimi Auguſti, in qua continebatur eo quod homines liberos, qui ad prædictum Monaſterium tempore Aui noſtri Pippini regis obedientes fuerunt eo tenore ad ipſam caſam Dei, & poſtulauit idem Guntramnus Abba, ut ſicut tempore Aui noſtri Pippini Regis & Domni Genitoris noſtri Caroli, predicti homines obedientes fuerunt, ita & nos precipientes ergo iubemus, ut ſicut in eadem preceptione continetur, nullus quislibet ex judiciaria poteſtate, aut miſſi diſcurrentes prefatos homines liberos qui tempore Domni & Genitoris noſtri ad predictum Monaſterium deſeruierunt, inquietare, aut calumniam generare, aut aliquam iniuſtam contrarietatem facere preſumat, ſed liceat ei ſecundum eorum conſuetudinem quando melius valuerint ad ipſum Monaſterium deſeruire & obedientes in omnibus eſſe, & ut certius hanc noſtram Juſſionem eſſe credatis, de annulo noſtro ſubter juſſimus ſigillari. Durandus Diaconus ad vicem Heliſachar recognovit, Data XI. Kal. Septemb. anno Chriſti propicio ſtertio Imperii Domini Hludouici Auguſti piiſſimi Indict. VIIII. Actum Aquis Grani palacio regio, in Dei Nomine feliciter, Amen.

XII.

Ejusdem Confirmation des von Kayſer Carolo M. der Abtey Murbach ertheilten Zoll-Befreyungs-Privilegii, de Anno 816.

IN Nomine Domini Dei & Saluatoris noſtri Jheſu Chriſti Hludouicus, diuina ordinante prouidentia Imperator Auguſtus, omnibus Epiſc. Abbatibus, Ducibus Comitibus Vicariis telonearii Actionariis miſſis noſtris diſcurrentibus, vel omnibus rem publicam adminiſtrantibus ſeu fidelibus ſanctæ Dei Eccleſiæ & noſtris tam præſentibus quam & futuris notum ſit, quia vir venerabilis Guntramnus Abba ex *M*onaſterio, quod nuncupatur Viuarium Peregrinorum, quod eſt ſitum in Ducatu Alſatienſe ſuper fluuium *M*orbac conſtructum in honore ſancti Leodegarii & S. Petri Principis Apoſtolorum vel ſanctæ Dei Genitricis ſemperq; Virginis *M*ariæ, detulit nobis auctoritatem præceptionis Domini & Genitoris noſtri Caroli bonæ memoriæ piiſſimi Auguſti, in qua continebatur qualiter conceſſiſſet eidem *M*onaſterio, vel *M*onachis ibidem degentibus teloneum de nauibus quæ per quælibet flumina diſcurrunt, nec non & de carris & ſagmariis neceſſario ipſius *M*onaſterii & Congregationis ibidem Deo famulantis deferentibus ſive in *M*arſol & in Iris vel ubicunque ierint, negotiauerint, aut vendiderint, nullus telonium exactare aut requirere præſumeret, pro firmitatis namque ſtudio poſtulauit nobis predictus Abba, ut paternum morem ſequentes huiusmodi auctoritatis noſtræ beneficium eidem concederemus, aut confirmaremus *M*onaſterio, cujus precibus nobis ob amorem Dei & venerationem ipſius ſancti loci annuere, & hoc præceptum *M*unificentiæ noſtræ firmitatis gratia fieri libuit, per quod iubemus atque precipimus, ut nullus judex publicus vel quislibet ex judiciaria poteſtate de nauibus & carris vel ſagmariis vel ceteris vehiculis neceſſaria ipſius *M*onaſterii deferentibus de quolibet commercio vndecunque fiſcus telonium exigere poteſt ullum telonium aut quaslibet exactiones vel occaſiones querere, aut exactare præſumat, ſed ubicunque infra ditionem Imperii noſtri ob vtilitatem & neceſſitatem ipſius *M*onaſterii, ad quascunque videlicet Civitates, Caſtella aut portus pontes traiectos, vel cetera loca acceſſum habuerint, nullus ex eis aut hominibus qui hoc prevident ullum telonium ſicut diximus aut ullum occurſum, vel ullum cenſum, aut ullam redibutionem accipere aut exigere audeat, ſed licitum ſit absque alicujus illicita contrarietate, vel detentione per hanc noſtram auctoritatem naues, carra ſagmaria, & cetera vehicula & homines qui eas prævidere debent cum ſuis quæ deferunt libere atque ſecure ire & redire, & ſi aliquas moras in quolibet loco fecerint, aut aliquid mercati fuerint, aut vendiderint, nihil ab eis prorſus, ut dictum eſt, exigatur, hec vero auctoritas ut pleniorem in Dei nomine obtineat vigorem, & a fidelibus ſancte Dei Eccleſiæ & noſtris verius credatur atque conſeruetur manu propria ſubter firmavimus, & annuli noſtri Impreſſione ſignari iuſſimus, Signum Impe-(L. Sign.)Hludovici Sereniſſimi ratoris. Durandus Diaconus ad vicem Heliſachar recognouit, data XI. Sept. anno Chriſto propicio tertio Imperii Domni Gludovici piiſſimi Auguſti Indictione VIII. actum Aquisgrani palacio Regio in Dei nomine feliciter, Amen.

XIII.

Tauſch-Brief über gewiſſe Knechte mit Abt Sigmaro zu Murbach, de Anno 835.

CUm conſtet quia Ethardus ſervus ſancti Leodegarii de monaſterio Murbach accepit uxorem de nobilibus parentibus, nosque parentes ejusdem uxoris humiliter poſtulantes, ne progenies de illis procreata in ſervitio remaneret, quatenus propriis monaſterii prædictum Ethardum cum progenie ſua redimere potuiſſemus: qua de re Sigmar, venerabilis Abbas de prædicto monaſterio Murbach, licentia a Domno Imperatore Ludovico accepta, dedit cum advocato ſuo Hartmanno cum conſenſu fratrum prædictum Ethardum & filium ejus Gerrardum filiamque ejus Eteardam mihi Hiltibaldo advocato eorum ſeu prædictis parentibus, & accepit a nobis e contra in concambio una cum prædicto advocato ſuo Hartmanno totidem mancipia his nominibus Richeman Tegenhant Wolpharda, in jus & dominationem perpetuam prædicti monaſterii, ut unaquæque pars exinde habeat liberam poteſtatem faciendi quodcumque voluerit. Si quis vero, quod futurum eſſe non credimus, contra hanc commutationem venire tentaverit, quam tanta auctoritate ex utraque confecimus, aut eam infringere conatus fuerit; nullatenus valeat evendicare quod mala voluntate inchoaverat, inſuper inferat partibus fiſci auri libras duas, argenti pondera tria: & hæc commutatio omni tempore, firma & ſtabilis permaneat ſtipulatione ſubnixa. Actum Hilciaco palatio regio, anno XXII. imperii domni Ludovici imperatoris.

Ego Hildibaldus, advocatus cum prædictis petentibus hanc commutationem fieri rogavi. Ego Arnoldus cancellarius ſcripſi & ſubſcripſi, notavi die Martis p. X. Calendas Aprilis.

XIV.

Kayſers Lotharii I. Privilegium, daß niemand die Unterthanen der Abtey Murbach mit ungewöhnlichen Dienſten beſchweren ſolle, de Anno 85-.

IN nomine Domini noſtri Jeſu Chriſti Dei æterni Glotharius divina ordinante Prouidentia Imperator Auguſtus, ſi petitionibus ſeruorum Dei iuſtis & rationabilibus diuini cultus amore fauemus ſuperna nos gratia muniri non dubitamus, ideoque nouerit induſtria omnium fidelium noſtrum tam præſentium quam & futurorum, quia vir venerabilis Sigismarus Abba ex Monaſterio, quod dicitur Vivarium Peregrinorum ſitumque eſt in Ducatu Alſatenſe ſuper fluvium Morbac, & conſtat eſſe conſtructum in honore S. Leodegarii & ſancti Petri Apoſtolorum Principis, vel ſanctæ Dei Genitricis ſemperque Virginis Mariæ detulit nobis ſacræ Memoriæ Genitoris noſtri Hludovici auctoritate in qua erat inſertum, qualiter Attavus noſter Pipinus quondam Rex & ipſe poſtmodum in ſua Elemoſina conceſſiſſent Monaſterium luciaria ut Monachis ibidem degentibus homines ingenuos, quinque hiis nominibus Waldonem, Wulfarium Wulfoldum, & Wulbertum, cum filiis et poſteris eorum comanentes in loco nuncupate villa Emau ſuper fluvium Rinſa in pago Aregaua, videlicet ut illud quod ad partem publicam facere conſueuerant ad prædictum Monaſterium feciſſent, vnde memoratus Abba deprecatus eſt clementiam noſtram ut pro firmitatis ſtudio, & animæ noſtræ emolumento eandem præceptionem noſtra confirmaremus auctoritate, quod & ita & nos feciſſe omnium fidelium noſtrum cognoſcat induſtria, præcipientes ergo iubemus, quemadmodum & in eodem præcepto continetur de itinere exercitale ſeu ſcaras vel quamcunque partem ire præſumat, aut manſionaticos, aut mallum cuſtodire aut navigium facere, vel alias functiones ad freda exactare, & quicquid ad partem Comitum, ad juniorum eorum ſeu Succeſſorum exigere poterat ſicut idem Attavus noſter & Genitor conceſſerunt, & per eorum auctoritatem confirmauerunt ita noſtris futurisque temporibus firmum & ſtabile permaneat, & ut hæc auctoritas noſtra firmior habeatur, & per futura tempora melius conſeruetur, de annulo noſtro ſubter iuſſimus ſigillari, Sichardus ad vicem Sigiſmari recognouit, data VII. Calend. Auguſto anno Chriſto propitio Imperii Domini Glotharii Pii Imperatoris XXI. Indict. III. actum Strazbur ciuitate in nomine Dei feliciter Amen.

XV.

XV.

Kayſers Caroli Calvi Confirmatio Privilegii der Abtey Murbach, die freye Wahl eines Abts betreffend, de Anno 876.

IN nomine ſanctæ & indiuiduæ Trinitatis. Carolus, diuina fauente clementia Rex, ſi diuino famulatui mancipatos fratres in monaſteriis, noſtræ largitatis ſolacia prebendo conſolamus, maxime quoque in eo ſi conceſſa cœnobiorum fratribus privilegia ſpontanea voluntate noſtra auctoritate ſolidamus, liquido credimus plurimum nos eorum orationibus ad æterna premia recipienda roborari, ideoque noverit omnium fidelium noſtrorum præſentium ſcilicet & futurorum induſtria, quia vir Venerabilis Friderrichus, Abba Monaſterii quod dicitur Viuarium Peregrinorum, ſuper fluvium Morbach conſtructum, in honore ſancti Leodegarii conſecratum, detulit obtutibus Celſitudinis noſtræ quedam præcepta Anteceſſorum noſtrorum Proavi videlicet & Avi atque glorioſiſſimi Genitoris noſtri, in quibus inter cætera continebatur, qualiter idem ſupradicti Francorum Principes eiusdem Monaſterii Monachis privilegium inter ſe eligendi Abbatem quamdiu inter illos talis inueniri potuiſſet, qui illud propoſitum ſecundum Regulam ſancti Benedicti bene cuſtodire & ordinare potuiſſet, illorum auctoritatis firmitate conceſſiſſent, petiitque nos idem ſupra nominatus Abba, ut etiam nos hoc idem noſtra auctoritate roboraremus, ſtatimque nos hoc fieri decreuimus, & iuſſimus eis fieri, hoc noſtræ auctoritatis præceptum, per quod decernimus, atque iubemus, ut ſicuti hæc eadem Electionis conceſſio a Principibus Francorum eidem Monaſterio conceſſa eſt, ita deinceps firma & ſtabilis omni tempore permaneat, noſtra per omnia auctoritate roborata manu confirmantes, annulo noſtro ſigillari mandauimus Signum (L.S.) Karoli Sereniſſimi Regis. Luitvvardus Cancell. recognovit: Datum Non. Jul. anno Incarnationis Domini noſtri Jheſu Chriſti - - Indictione X. anno vero Regni Karoli Regis primo.

XVI.

Des Frantzöſiſchen Königs Ludolvici Balbi Zoll-Befreyungs-Privilegium vor die Abtey Murbach, de Anno 877.

IN nomine ſanctæ & indiuiduæ Trinitatis GLudovicus, diuina favente gratia Rex, ſi locis Deo dicatis more Anteceſſorum noſtrorum quiddam conferimus, id nobis ad æternam retributionem profuturum manifeſte credimus, quapropter noverit omnium fidelium noſtrorum tam præſentium quam & futurorum induſtria, qualiter quidam venerabilis Abba Fridericus ex Monaſterio quod dicitur Viuarium Peregrinorum, quod eſt ſitum in ducatu Alſacenſe, ſuper fluuium Muorbach, conſtructum in honore ſancti Leodegarii, & ſancti Petri Principis Apoſtolorum vel ſanctæ Dei Genitricis Mariæ, detulit nobis auctoritatem, in qua continebatur, qualiter pii Anteceſſores noſtri conceſſerunt eidem Monaſterio, vel monachis ibidem degentibus, telonium de nauibus quæ per quælibet flumina diſcurrunt nec non & de carris & ſaginariis neceſſaria ipſius Monaſterii & congregationis ibidem Deo famulantis deferentibus ſiue in Maſſal & in Irii vel ubicunque ierint, negotiauerint aut vendiderint pro firmitatis itaque ratione poſtulauit iam dictus Abba, ut anteceſſorum noſtrorum morem ſequentes huiuscemodi auctoritatis beneficium eidem concederemus cujus precibus ob amorem Domini noſtri annuentes, hoc noſtræ auctoritatis Præceptum fieri iuſſimus, per quod jubemus, ut nullus Judex publicus, aut quælibet iudiciaria poteſtas de nauibus & carris ſagmariis vel ceteris vehiculis, neceſſaria ipſius Monaſterii deferentibus, de quolibet commercio, undecunque fiſcus, telonium exigere poteſt, ullum telonium, aut quoslibet exactiones vel occaſiones, aut ullum occurſum, vel ullum cenſum aut reddibutionem quærere aut exigere præſumat, ubicunque, infra regnum noſtrum ad quascunque Civitates, caſtella, portus pontes, trajectus vel cætera loca acceſſum habuerint, ſed licitum ſit absque alicuius contrarietate vel detentione naves carra, Sagmaria & cætera vehicula & homines qui ea præuidere debent, cum hiis quæ deferunt libere & ſecure ire & redire, & ſi aliquas moras cauſa emendi aut vendendi fuerint, nihil ab eis prorſus exigatur, & ut hæc auctoritas noſtræ conceſſionis firmior habeatur, & per futura tempora a fidelibus noſtris melius credatur & diligentius obſervetur, manupropria ſubter eam firmauimus & annuli noſtri impreſſione aſſignari iuſſimus Signum GLudovici (L.Sign.) Sereniſſimi Regis, Wolfherius Cancellarius ad vicem Luitberti Archi-Capellani recognovi data Idus Sept. anno Dominicæ Incarnationis 877. indictione XII. anno tertio Regni Hludovici ſereniſſimi Regis actum Macra in colloquio duorum fratrum in Dei nomine feliciter Amen.

XVII.

Königs Lotharii in Lothringen Diploma Donationis einiger Kirchen in Lothringen an die Abtey Lüders, de Anno 880.

LUcere cunctis fidelibus deſidero, tam præſentibus, quam futuris, quod Ego Lotharius Rex atque Monarcha Lotharienſis Regni, permotus tam pro animæ meæ ſalute, quam pro futurorum parentum meorum tradidi hereditate de propria Eccleſias tres, cum decem Coloniis uniuscuiusque quæ vulgo dicuntur Reves & Paveles & Dominus benignus Eccleſiæ S. Mariæ & B. Petri in loco qui dicitur Lutra fundatæ. Ubi Religioſus Vir Deoque deuotus Athletha cum prælecta Monachorum frequentia, ſub S. Patris degens regulari norma Hitto Abba ſummo Regi militando, diuina fauente clementia certat attingere ſuperna polorum gaudia cuius denique veneranda cernens Indicia, atque una cum ſibi ſubjectorum gemine caritatis fraternæque dilectionis vinculo in eodem ſupradicto loco, diuino operi infatigabili ac peruigili cura famulantium, communi utilitati proſpiciens, ſuperius memoratam proprietatis meæ hæreditatem poteſtativa manu trado monaſtici Regiminis lege æternaliter poſſidendam. Si vero, quod futurum non credo, aut ego ipſe, vel aliquis ſucceſſor meus, vel proprinquorum meorum, ulla oppoſita perſona, contra hanc traditam Cartam venire, aut eam violare temptaverit inprimis Salvatoris mundi omniumque ſanctorum eius iram incurrat & ad fiſcum regium auri libras centum coactus perſolvat. Actum publice, ſedente præfato Rege apud fiſcum ſancti Quintini non longe ab Eccleſia S. Deicoli. ſignum Willers comitis S. Ottonis S. Ingilberti. S. Herfridi S. Arnier. S. Abboni S. Odolgarii S. Wolmoni S. Hildigerii S. Lotharii Regis, qui hanc Cartam fieri iuſſit. Data pridie nonas Maji Anno ab Incarnatione D. N. Jeſu Chriſti 880. Indict. XIII.

XIIX.

Des Römiſchen Königs Conradi I. Confirmation verſchiedener Privilegien der Abtey Murbach, und ſonderlich der Freyheit, einen Abt aus ihrem Mittel zu erwehlen, de Anno 913.

IN nomine Sanctæ & Indiuiduæ Trinitatis, Chuonradus diuina fauente clementia Rex nouerit omnium fidelium noſtrorum, præſentium ſcilicet & futurorum induſtria, quia Wandbertus, venerabilis Morbacenſis cenobii Abba & omne Collegium fratrum ibidem Domino famulantium per ſupplicationem fidelium noſtror. Hathonis, videlicet Salomonis, Chiodolfi, Hildini, Einhardi, Erchengarii, Chuonr., Hugonis, Ottonis, Heinrici, Bopponis, Vdalrici, Eberhardi præcati ſunt clementiam noſtram, ut res illius cœnobii ad præbendam & nutrimentum eorum pertinentes eis cum noſtræ auctoritatis ſcripto confirmamus, eisque inter ſe eligendi Abbatem, qui eisdem rebus præſit fratrumque regimini per ſuccedentia tempora, quandocunque neceſſe ſit concederemus. Nosque eorum petitioni pro Dei amore & noſtræ mercedis augmento libenter annuimus, & hoc præceptum eis inde conſcribi iuſſimus, per quod eis omnia loca, quæ vel tempore Luitfridi uſibus eorum conceſſa ſunt, aut poſtea per incrementum aucta ſunt, & modo in eorum Veſtitura habentur, aut iniuſta abſtracta noſcuntur, Baſilicæ videlicet ſancti Deſiderii & ſanctæ Suſannæ, Dadilaque id eſt Dadenried, & quidquid ad ipſa loca coappendit regia auctoritate concedentes roboramus eisq; inter ſe eligendi Abbatem liberum concedimus arbitrium, inſuper etiam regali Sceptro ſancimus, ut nullus Comes aut Judex aut quælibet Præpotens perſona, Manſiones in illis locis habere aut parata exquirere præſumat, ſed liceat eis quieto ordine degere, & regulariter Dno. militare thelonium iuxta antiquas Anteceſſorum noſtrorum conceſſiones, ab eis vel eorum hominibus per omnes regni noſtri fines, neque in vrbe, neque in via, neque ad pontes ſeu aliquas ſtricturas accipiatur vel quæratur, & ut hoc Præceptum firmum atque ſtabile conſiſtat manu noſtra illud ſubtus firmauimus, & annulo noſtro conſignari iuſſimus. Signum Dni. Chuonradi Salon No- (L.Sign.) Sereniſſimi Regis. tarius ad vicem Piligrini archicapellani recognouit. Datum IV. Idus Martii, anno Incarnationis Domini Indictione. Anno autem Regni Domni Chuonradi Regis ſecundo actum Argentina Civitate in Dei nomine feliciter Amen.

XIX.

Kayſers Ottonis II. Confirmation aller von ſeinen Vorfahren der Abtey Murbach ertheilten Privilegien, de Anno 976.

IN Nomine Sanctæ & Individuæ Trinitatis. Otto Divina fauente Clementia Imperator Auguſtus, ſi erga loco Divinis cultibus manci-

pata, propter Amorem Dei ditamus, & in eisdem locis ſibi famulantibus beneficia oporna largimur, præmium nobis apud Dum. æter-

næ remunerationis rependi confidimus. Proinde omnium fidelium noſtrorum tam præſentium quam futurorum noverit induſtria, quia Vir Venerabilis Berengerus Abbas ex Monaſterio Muerbach, quod eſt conſtructum in honore ſanctæ Dei Genitricis ſemperque Virginis Mariæ, Sancti Petri Principis Apoſtolorum & S. Leodegarii Martyris & Epiſc. detulit obtutibus noſtris Auctoritates Immunitatum Domini & Genitoris noſtri Ottonis, piæ memoriæ piiſſimi Imperatoris Auguſti, ceterorumque Prædeceſſorum noſtrorum Regum ſcilicet & Imperatorum, in quibus continebatur inſertum, qualiter ipſum Monaſterium cum rebus & hominibus ſibi iuſte ſubjectis ob amorem Dei, tranquilitatemque Fratrum ibidem conſiſtentium, ſub pleniſſima defenſione eorum & Immunitatis tuitione haberetur, ſed pro rei totius firmitate Chariſſimæ noſtræ contectalis Theophanii Argentinæ ciuitatis Erbeapiddo, Venerando Epiſcopo comite nos poſtulauit ut huiuſcemodi noſtræ Auctoritatis Immmunitatem erga ipſum Monaſterium ob reuerentiam ipſius ſancti loci hac noſtra renouaremus atque confirmaremus Auctoritate nos vero eorum petitioni pro Dei amore noſtræ mercedis augmento libenter annuimus, & hoc præceptum inde conſcribi iuſſimus, per quod eis omnia loca, quæ vel tempore Eberhardi, & Luitfredi uſibus eorum conceſſa ſunt, vel poſtea per incrementa iuſta ſunt, & modo in eorum Veſtitura tenentur, ad ſuum, peculiare, & quæ iniuſte abſtracta noſcuntur noſtra Imperiali Auctoritate omnia eis concedimus, ac roboramus, eisque inter ſe eligendi Abbatem, qui eisdem rebus, fratrumque regimini præeſſe poſſit, quandocunque neceſſe ſit, liberum concedimus arbitrium, inſuper etiam Imperiali ſceptro ſancimus, ut nullus comes aut Judex, ſeu quælibet præpotens perſona, manſiones in illis locis habere aut paratas exquirere præſumat, ſed eis liceat quieto ordine degere, regulariter Domino militare, Thelonium videlicet iuxta antiquas Anteceſſorum noſtrorum conceſſiones, ab eis vel eorum hominibus, per omnes regni noſtri fines, neque in vrbe neque in via, neque ad pontes, ſeu aliquas ſtructuras nullo modo accipiatur, vel quæratur, & ut hoc noſtræ confirmationis præceptum firmum ſtabileque permaneat, manu noſtra ſubtus firmauimus ſigillique noſtri Impreſſione inſigniri præcepimus. (L. S.) Signum Domini Ottonis, Inuictiſſimi ſemper Auguſti, Herebertus Cancellarius ad vicem Villigiſi Archi-Capellani notaui, datum 5 calend. Maji Anno Dominicæ Incarnationis DCCC LXXVI. Indictione 5 Anno vero Regni Domini Ottonis XVI. Imperii Xmo actum de Ramata.

XX.

Ejusdem Diploma, das der Abtey Murbach geſchenckte Gut Amelvihesweiler betreffend, de Anno 977.

IN Nomine Sanctæ & Indiuiduæ Trinitatis Ego Otto Diuina fauente clementia Imperator Auguſtus fidelium ſanctæ Eccleſiæ noſtrorum tam præſentium quam etiam futurorum noverit Vniuerſitas, quia Domina noſtra Adelheidis Imperatrix Capellam Decimalem & Baptiſmalem cum tota Willa Ameluihesvvilre in qua ſita eſt cum Clerico ſuo Odelrico eiusdem Willæ legitimo ſacerdote cum tota familia ſua, tam libera, quam ſervili cum agris, pratis, paſcuis, campis vinetis, decimacionibus, ſilvis, aquis, aquarumque decurſibus, & Banno viis, & inviis eo tenore libertatis, & iuſtitiæ, quo ipſa Præpotens Regina hæc poſſidebat, pro remedio tam Animæ ſcil. quam omnium Parentum noſtrorum Murbacenſi donauit Eccleſiæ, ea videlicet conditione, ut ſine omni alterius Aduocati oppreſſione ſub noſtra noſtrorumque ſucceſſorum ſemper maneat tuitione, quorum quædam campos videl. ſiluas, aquas, aquarumque decurſus ſicut cohæredes ipſius cum ipſa ſimul hæc tenuerunt & Genitrix eis fruebatur, ſic inter familias ipſorum deinceps ſine omni controverſia communia permaneant, ſtatuit etiam ut ſi quis locum ipſum vel populum incendio aut preda, aut captione, ſeu aliqua vaſtatione inquietaverit; homo liber vel de libera familia damnum rei perditæ in quadruplum reſtituat, & fiſco regio libras auri decem exſoluat, ſeruilis autem perſona, & qui hæc non poſſit exoluere pilos perdat cum corio & VII annorum damnetur in exilio, quidam etiam eodem tempore noſtram adientes Imperialem Majeſtatem Abbas videlicet de Cœnobio Murbach Beringer homine & ingenuus quidam Laicus nomine Godefridus communi conſilio & voluntate. quia noſtræ Immunitatis tuitione eadem conſtitit, Abbatia, ut noſtræ conceſſionis licentia concambium inter ſe concederemus faciendi imploraverunt, quorum dignæ petitioni aſſenſum præbuimus, cum vero præfatus Godefridus ſiue Proprietates manſiones VIIII. in locis Dagolfesheim & Heiden villare nominatis, & in eadem Willa dimidiam partem Baſili-

Baſilicæ in pago Alſacia in communitate Luitfridi Comitis in prælibatæ Abbatiæ veſtituram in integrum tradidit, atque ille e contra a prænominato abbate, & eius Aduocato Vdone. pari voluntate in pago Briſigauæ in loco Nirenburch, Baſilicani. I. cum omnibus ad eam iure legitimeque pertinentibus, & in Villa vel Marcha Chumiringa, manſos duos. in loco Hochdorff manſum unum & in loco Scalkaſtat manſum unum & in loco Anparingen dimidium Manſi in concambium recepit, ea vero ratione, ut præfatorum locorum rebus altrinſecus datis, vel receptis ædificiis terris cultis & incultis, agris, pratis, paſcuis, campis vinetis, ſiluis, aquis, aquarumque decurſibus, viis & inuiis exitibus & reditibus decimationibus, omnibusque Uſibus ad eadem loca legitime adiacentiis ab hodierna die & deinceps liberam atque ſecuram teneant poteſtatem, quicquid utrisque inde libuerit faciendi, iuſſimusque hoc præceptum inde conceſſæ noſtræ licentiæ conſcribi, & ut ſupra ſcripta donatio ſenioris noſtris noſtræ Dominæ Adelheidis, & vere Auguſtæ, tam a ſuccedentibus nobis iure Hæreditario, ſiue regni ſucceſſione, quam a nobis ipſis & hoc comcambium firma & inconvulſa conſiſtant, manu noſtra firmauimus & ſigillo noſtro juſſimus inſigniri. Signum Domni Ottonis inuictiſſimi Imperatoris Auguſti, Egebertus Cancellarius, ad vicem Willegiſi Archicapellani notaui. Data anno dominicæ Incarnationis DCCCC LXXVII. Indict. 5. Anno regni Domni Ottonis XVI Imperii X. actum Deremnate.

(Locus Sigilli.)

XXI.

Kayſers Ottonis III. Confirmation aller Privilegien und Freyheiten der Abtey Murbach, de Anno 988.

IN Nomine Sanctæ & Indiuiduæ Trinitatis, Otto, diuina fauente clementia Rex. Si loca diuinis Cultibus mancipata propter Nomen Dei ditamus, & in eisdem locis ſibi famulantibus beneficia oportuna largimur, proemium nobis apud Deum æternæ remunerationis rependi confidimus, proinde omnium fidelium noſtrorum tam præſentium quam & futurorum nouerit induſtria, quia vir Venerabilis Helmericus Abbas ex Monaſterio Muorbach, quod eſt conſtructum ſanctæ Dei Genitricis ſemperque Virginis Mariæ, ſanctique Petri Principis Apoſtolorum, & ſancti Leodegarii Martyris & Epiſcopi detulit obtutibus noſtris auctoritates Immunitatem beatæ memoriæ Aui noſtri Ottonis & eius æquivoci, genitoris noſtri Imperatorum videlicet Auguſtorum ceterorumque Predeceſſorum noſtrum Regum quoque & Imperatorum, in quibus continebatur inſertum, qualiter ipſum Monaſterium cum rebus & hominibus ſibi juſte ſubjectis ob Amorem Dei tranquillitatemque fratrum ibidem conſiſtentium, ſub pleniſſima defenſione eorum & immunitatis tuitione haberetur, pro rei tamen firmitate, cariſſima Genitrix noſtra Theophan. Imperatrix ſcilicet Auguſta vna cum fidelibus noſtris Willigiſo Moguntinæ ſedis honorabili Archi Epiſcopo, & Hildibaldo Wurmatienſis Cleri venerabili Epiſcopo, ac Conrado Alamannorum & Alſatiorum duce glorioſo nos poſtulauit, ut hujus cemodi noſtræ Auctoritatis Immunitate erga ipſum Monaſterium & reverentiam ipſius loci, hac noſtra renouaremus atque confirmare-mus auctoritate, nos vero eorum petitioni pro Dei amore & mercedis augmento libenter annuimus, & hoc præceptum inde conſcribi iuſſimus, per quod eis omnia loca quæ vel tempore Eberhardi & Luitfredi uſibus eorum concepta ſunt, aut poſtea per Inſtrumenta aucta ſunt, & modo in eorum veſtitura tenentur, ad ſuum peculiare & quæ iniuſte abſtracta noſcuntur noſtra regia auctoritate omnia eis concedimus ac roboramus, eisque inter ſe eligendi Abbatem qui eisdem rebus fratribusque regimini præeſſe poſſit, quandocunque eis neceſſe ſit liberum concedimus arbitrium, inſuper etiam regali ſceptro ſancimus, ut nullus Comes, aut Judex, ſeu quælibet præpotens Perſona manſiones in illis locis habere, aut parata exquirere præſumat, ſed eis liceat quieto ordine degere & regulariter Domino militare, Thelonium videlicet iuxta antiquas anteceſſorum noſtrorum conceſſiones ab eis & eorum hominibus, per omnes regni noſtri fines neque in vrbe, neque in via, neque ad pontes ſeu aliqua ſtrictura illo modo accipiatur, vel quæratur, & ut hoc noſtræ confirmationis præceptum ſtabile & firmum permaneat, manu noſtra illud ſubtus firmauimus ſigilli noſtri Impreſſione inſigniri præcepimus, Signum Domini Ottonis (L. S.) glorioſiſſimi regis, Hileſibaldus Epiſcopus & Cancellarius vice Willigiſi Archi-Epiſcopi recognoui. dat. IV. Idus Octobris anno Dominicæ Incarnationis 988. Indict. I. Anno autem tertii Ottonis regnantis quinto, actum Conſtantiæ feliciter Amen.

XXII.

Kayſers Henrici II. Confirmation aller Privilegien und Freyheiten der Abtey Lüders, de Anno 1016.

IN Nomine ſanctæ & Indiuiduæ Trinitatis. Henricus, diuina fauente Clementia Romanorum Imperator Auguſtus. ſi erga loca diuinis cultibus mancipata propter amorem Dei in eisdem locis ſibi famulantes beneficia oportuna largimur, præmium nobis apud Dominum æternæ Remunerationis rependi non diffidimus. Idcirco nouerit omnium fidelium ſanctæ Dei Eccleſiæ noſtrorumque præſentium ſcil. & futurorum induſtria, Quia Vir venerabilis *M*ilo, Abba ex *M*onaſterio Sanctæ Dei Genitricis *M*ariæ ſemper Virginis, & S. S. Apoſtolorum Petri & Pauli, quod eſt conſtructum in loco qui dicitur Luſtra, atque Campaniacus, detulit nobis Immunitates Pipini quondam Regis & Caroli nec non & Ludovici bonæ memoriæ Imperatorum, in quibus invenimus inſertum, quod Vir Venerabilis Deicolus Abba, ex largitione anteriorum Regum in fiſco, ob amorem Dei ædificauerit, & qualiter ipſi & Anteceſſores eorum priores Reges videl. & Francorum, præfatum *M*onaſterium ob amorem Dei tranquillitatemque fratrum ibidem conſiſtentium, ſemper ſub pleniſſima defenſione, & immunitatis tuitione habuiſſent, ob firmitatem tamen rei poſtulauit nos prædictus Milo Abba, ut Auctoritatem priorum Regum, & Imperatorum noſtra confirmaremus Auctoritate, cui petitioni ob reuerentiam diuini cultus, & animæ noſtræ parentumque noſtrorum remedium nec noſtrum Chunigundæ dilectiſſimæ contectalis noſtræ Imperatricis Auguſtæ conſentientis, per hoc præceptum noſtrum firmavimus, eo quod & nos præfatum Monaſterium ab Heberardo Comite iniuſte ſibi uſurpatum iuſte & legaliter conſecuti ſumus, quapropter præcipimus ut nullus Judex publicus vel quælibet Judiciaria poteſtas, in Eccleſias vel loca, aut agros ſeu reliquas poſſeſſiones, quas prædictus locus infra ditionem Imperii noſtri iuſte & legaliter poſſidet, vel quæ deinceps in Jure ipſius diuina pietas voluerit augeri, ad cauſas audiendas, vel freda exigenda aut manſiones faciendas, aut fideiuſſores tollendos, aut homines eiusdem Monaſterii tam ingenuos quam & ſeruos diſtringendos nec ullas redditiones, aut illicitas occaſiones tam a Judiciaria poteſtate quam a parte Pontificum requirendas, noſtris futurisque temporibus ingredi audeat vel ſupra memorata exigere, ſicut in præcepto priorum Imperatorum continetur, ſed quicquid ibidem tam ex munificentia Regum, quam cæterorum Deum timentium hominum, legaliter fuerit traditum perpetuo maneat inconuulſum. Et liceat memorato Abbati ſuisque ſucceſſoribus res prædicti Monaſterii ſub Immunitatis noſtræ defenſione quieto ordine poſſidere. Abbatem inter ſe fratres eligant, quatenus eos pro nobis & coniuge noſtra atque ſtabilitate Imperii a Deo nobis conceſſi & conſervandi, iugiter Dei miſericordiam exorare delectet, et ut hoc præceptum noſtris futurisque temporibus, Deo protegente maneat inconvulſum, manu propria ſubter firmavimus et ſigilli noſtri iuſſimus impreſſione inſigniri. Signum Domini Henrici invictiſſimi Rom. Imperat. Auguſti Piligrinus Cancell. vice Eberh. Babenbergenſis Epiſcopi Archicapellani recognovi. Datum XI. Julii Indictione XIII. Anno Dominicæ Incarnationis M. XVI. Anno vero Domini Henrici II. regnantis XV. Imperii vero tertio. Actum Chembor feliciter amen.

XXIII.

Ejusdem Confirmation aller Privilegien und Freyheiten der Abtey Murbach, de Anno 1023.

IN Nomine Sanctæ & Individuæ Trinitatis Heinricus diuina fauente Clementia Romanorum Imperator Auguſtus ſi erga loca diuinis cultibus mancipata propter amorem Dei ditamus, & in eisdem locis ſibi famulantibus beneficia oportuna largimur præmium nobis apud Deum æternæ remunerationis rependi confidimus proinde omnium fidelium noſtrorum tam præſentium quam & futurorum nouerit induſtria, quia vir Venerabilis, Degenhardus Abbas ex Monaſterio Muorbach, quod eſt conſtructum in honore ſanctæ Dei Genitricis ſemperque Virginis Mariæ ſanctique Petri Principis Apoſtolorum & ſancti Leodegarii Martyris & Epiſcopi detulit obtutibus noſtris auctoritates Immunitatum Domni Ottonis ſecundi Romanorum Imperatoris Auguſti ceterorumque prædeceſſorum noſtrum regum ſcilicet & Imperatorum, in quibus continebatur inſertum qualiter ipſum Monaſterium cum rebus & hominibus ſibi iuſte ſubiectis, ob amorem Dei tranquilitatemque fraternitatis tuitione haberetur, ſed rei totius firmitate Cariſſima noſtra contectalis Cunigunda Argentinæ Ciuitatis Werenhario Epiſcopo comite nos poſtulauit ut hujuscemodi noſtræ auctoritatis immunitate erga ipſum Monaſterium ob reuerentiam ipſius ſancti loci hac noſtra renouaremus atque confirmaremus auctoritate, nos vero eorum petitioni pro Dei amore & noſtræ

ſtræ mercedis augmento libenter annuimus & hoc præceptum inde conſcribi iuſſimus, per quod eis omnia loca quæ vel tempore Eberhardi, & Luitfridi uſibus eorum conceſſa ſunt, & modo in eorum veſtitura tenentur, ad ſuum peculiare, & quæ injuſte abſtracta noſcuntur noſtra Imperiali Auctoritate omnia eis concedimus, ac roboramus, eisque inter ſe eligendi Abbatem, qui eisdem rebus fratrumque regimini præeſſe poſſit, quandocunque neceſſe ſit liberum concedimus Arbitrium. Inſuper etiam Imperiali ſceptro ſancimus ut nullus Comes aut judex ſeu quælibet præpotens Perſona, Manſiones in illis locis habere aut paratas exquirere præſumat, ſed eis liceat quieto ordine degere & regulariter Domino militare, Thelonium videlicet iuxta antiquas Anteceſſorum noſtrum conceſſiones ab eis vel eorum hominibus per omnes regni noſtri fines, neque in Vrbe neque in via, neque ad pontes ſeu aliquæ ſtricturæ nullo modo accipiantur vel quærantur, & ut hoc noſtræ confirmationis præceptum firmum ſtabileque permaneat, manu noſtra illud ſubtus firmauimus, ſigillique noſtri Impreſſione inſigniri præcepimus. Signum Domini Henrici, Romanorum Inuictiſſimi (L. S.) Imperatoris Auguſti, Guntherius cancellarius vice Aribonis, Archi-Capellani recognovit, datæ VII. Cal. Octob. Indict. VI. Anno Dominicæ Incarnationis Mill. XXIII. anno vero Domni Heinrici ſecundi regnante XXII. Imperii autem XI. Actum Baſileæ feliciter Amen.

XXIV.

Kayſers Conradi II. Confirmation aller Privilegien und Freyheiten der Abtey Murbach, de Anno 1025.

IN Nomine Sanctæ & Indiuiduæ Trinitatis, Chunradus diuina fauente clementia Rex. Si loca diuinis cultibus mancipata propter amorem Dei ditamus, & in eisdem locis ſibi famulantibus Beneficia oportuna largimur proemium nobis apud Deum æternæ remunerationis rependi confidimus, proinde omnium fidelium noſtrorum tam præſentium quam & futurorum nouerit induſtria, quia Vir Venerabilis Degenhardus Abbas ex Monaſterio Muorbach, quod eſt conſtructum in honore Sanctæ Dei Genitricis ſemperque Virginis Mariæ, ſanctique Petri Principis Apoſtolorum, & ſancti Leodegarii Martyris & Epiſcopi detulit obtutibus noſtris auctoritates Immunitatum Domni Henrici Romanorum Imperatoris Auguſti, ceterorumque Succeſſorum noſtrum Regum ſcilicet & Imperatorum in quibus continebatur inſertum qualiter ipſum *M*onaſterium cum rebus & hominis ſibi iuſte ſubiectis ob amorem Dei tranquillitatemque fratrum ibidem conſiſtentium ſub pleniſſima defenſione eorum & immunitatis tuitione haberetur, ſed pro rei totius firmitate cariſſima noſtra contectalis Giſila, Aribone, *M*oguntinæ ſedis venerabili Archi-Epiſcopo, nec non Wernhario, Argentinæ ciuitatis Preſule adiuuantibus nos poſtulauit, ut huiusmodi noſtræ auctoritatis Immunitate erga ipſum *M*onaſterium ob reuerentiam ipſius ſancti loci, hac noſtra renouaremus atque firmaremus auctoritate, nos vero eorum petitioni pro Dei amore & noſtræ mercedis augmento libenter annuimus & hoc præceptum inde conſcribi iuſſimus, per quod eis, omnia loca quæ vel tempore Eberhardi & Luitfridi uſibus eorum conceſſa ſunt & modo in eorum Veſtitura tenentur, ad ſuum peculiare & quæ iniuſte abſtracta noſcuntur, noſtra regali auctoritate omnia eis conceſſimus, ac roboramus, eisque inter ſe eligendi Abbatem, qui eisdem rebus fratrumque regimini præeſſe poſſit, quandocunque neceſſe ſit, liberum concedimus arbitrium. Inſuper etiam regali ſceptro ſancimus ut nullus Comes aut judex aut quælibet præpotens Perſona manſiones ullis locis habere, aut paratas exquirere præſumat, ſed eis liceat quieto ordine degere & regulariter Dno militare Theloneum videlicet iuxta antiquas anteceſſorum noſtrum conceſſiones ob eis vel eorum hominibus per omnes regni noſtri fines, neque in urbe neque in via neque ad pontes, ſeu aliquæ ſtricturæ nullo modo accipiantur vel quærantur, ut hæc autem pro remedio animæ noſtræ prædicto Monaſterio illa Beneficia Hetenheim Waſenuilara Sotenouera cæteraque omnia quæ anteceſſor noſter Heinricus Romanorum Imperator Auguſtus quorundam inſtinctu inde alienauit, & in Dominium Adelberonis Baſileenſis Epiſcopi preſtitit reddimus & confirmamus, ea videlicet ratione ut iuncta prædia in uſu fratrum Deo ibidem regulariter ſeruientium in perpetuum permaneant, omnium hominum contradictione remota, & ut hoc noſtræ confirmationis præceptum firmum ſtabileque permaneat, manu noſtra illud ſubtus firmauimus ſigillique noſtri impreſſione inſigniri præcepimus. Signum Domni Chuonradi Regis Invictiſſimi (L. S.) Odalricus Cancellarius vice Aribonis Archi Capellani recognoui, data VIII. Cal. Jul. Indict. VIII, anno Dominicæ Incarnationis Milleſimo XXV. anno autem Domni Chuonradi reguantis I. actum Baſileæ.

XXV.

Ertz-Biſchoffs Hugonis zu Biſantz Diploma, die Dedication und Freyheit der Kirche zu St. Deſiderii in Murbach betreffend, de Anno 1041.

SI res eccleſiaſticas augemus, Deum inde propitium nobis fore credimus. Hanc enim ſibi ſponſam elegit, hanc ſanguine proprio acquiſivit. Quidquid huic ſponſæ confertur, ſponſi ad uſus conceditur: nec habent inter ſe quid diviſum quia ſpiritualiter ſunt unum. Credo ſi rex cœlorum arbiter ſæculorum hanc vellet eſſe ancillam, non ſibi eligeret ſponſam: quia indecens valde eſſet ut, qui ad hoc venit ut mundo libertatem ferret, cauſa ſponſæ ſuæ ſervus fieret. Lex enim ſic continet humana: ſed abſit ut noſtræ legi ſubdantur divina. Quapropter ego Hugo ſanctæ Chriſopolitanæ eccleſiæ archiepiſcopus, notum fieri cupio omnibus ſanctæ religioni colla ſubdentibus, qualiter Domnus abbas Eberhardus nobis præ omnibus cariſſimus cunctaque congregatio ſancti cœnobii Murbacenſis, petierunt a nobis, ut dedicaremus illis quamdam eccleſiam infra noſtrum epiſcopatum ſitam, noviter reſtauratam, ſed ab antiquo fundatam: quod libenter fecimus rectumque fieri judicavimus. Supraſcripta namque eccleſia olim fuit regalis abbatia, ſed ab antiquis regibus S. Leodegario Murbacenſi per præceptum tradita, ſicque deinceps manſit illi ſubdita, habuitque ſua prius privilegia, manſitque ab omni jugo ſervitutis libera ſicut ceteræ abbatiæ noſtra in parochia. Poſtquam autem ſanctorum martyrum Deſiderii & Regenfridi corpora a ſupradicto loco ad Murbacenſem ſunt eccleſiam delata, ſtimulante invidia, inardeſcente avaritia, eccleſiæ noſtræ miniſtri, qui penes nos vocantur archipresbyteri, plus æquo diligentes formam nummi, hanc voluere eſſe ſub tributo: ſed non accidit res ex toto ſicuti propoſuerant animo. Retulerunt ad archiepiſcopum, cujus nos nunc occupamus locum, quod turpiter circatæ ibi largum poſſet ſervitium accipere, & ſic deinceps facerent illam tributariam, quam prius invenerant liberam; quod minime eſt peractum: quia faciendi non erat licitum: tamen parvum ſibi uſurparunt ſervitium, ſex ſcutellas cum flaſca dum fieret ab epiſcopo circata, ob hoc archipresbyteri voluere placitum Decaniæ per ſe habere inibi: ſed cauſa congregationis & abbatum, qui ſemper familiarem apud noſtrates obtinuere locum, non eſt permiſſum uſque in diem hodiernum: ſed dum aliquid contra jus divinum ab aliquo eſſet ibi patratum, mittebat præpoſitus monaſterii poſt decanum, & ſimul perficiebant opus divinum. Non inde referebat decanus nummum, ſed præpoſitus accipiebat bannum.

Taliter uſque ad noſtra tempora res eſt acta, Poſtquam enim effectus ſum archiepiſcopus, domnus abbas ſupraſcriptus cœpit mihi ita eſſe familiariſſimus cum ſuis omnibus, quod non magis ſuum quam meum diligebat commodum: & ita ubicumque poterat noſtram ut ſuam exaltabat eccleſiam. Viſum fuit noſtris fratribus dignum, ut quod antea cupidinarie fuerat actum, caritative eſſet emendatum; Rogatu Willenci noſtri præpoſiti, & Theodorici ſancti Johannis Evangeliſtæ decani, & Lamberti ſancti Stephani primicerii, ceterisque utriusque congregationis canonicis non ſolum conſentientibus, ſed etiam devote rogantibus, ut priſtinam libertatem ſupraſcriptæ eccleſiæ concederemus: quod & facimus, poſterisque noſtris ſervare mandamus. Hanc præſentem libertatem quam peragimus, in plena ſynodo facimus. Interdico denique ex auctoritate divinæ clementiæ, ne quis meorum ſucceſſorum hoc libertatis donum audeat violare in poſterum, ipſiusque eccleſiæ altaria proprio ſi fuerint paſtore viduata, Morbacenſis eccleſiæ rectores perſonam eligant habilem, & in præſens uſque, ut convenit, deducant: cui noſtri ſucceſſores absque pecunia animarum tribuant curam.

Et ut hoc velut cœleſte munus inconvulſum ſtabileque permaneat, proprii ſigilli impreſſione notam ponimus: & a canonicis noſtris a majore uſque ad minorem præſente ſancta ſynodo extenſis manibus firmare jubemus. Si quis vero, quod minime ſpero, bellator adverſus deifica caſtra hoc ingenuitatis privilegium infringere conatus fuerit, ex parte Paſtoris paſtorum, & ex parte B. Petri principis Apoſtolorum, atque ex parte S. Stephani protomartyris Chriſti & omnium Chriſopolitanæ urbis fundatorum, catena ſit ligatus, anathematizatus, & in terra viventium bona Domini non videat cum juſtis. Ego Hugo archiepiſcopus hanc cartam propria manu firmo ceterisque firmare præcipio. S. Vvillenci præpoſiti S. Johannis Evangeliſtæ. S. Theodorici decani S. Gibuini cantoris & archidiaconi cardinalis, S. Rotberti archidiaconi & archiclavi, S. Lamberti decani, S. Stephani, S. Girardi archidiaconi, S. Winibaldi archidiaconi, S. Theodorici archidiaconi, S. Frederici Genevenſis epiſcopi, noſtræ Eccleſiæ archidiaconi, S. Alberici ſubcantoris, S. Manegaldi, S. Stephani cantoris. S. Rodulphi, S. Bundini Cellerarii, S. Dundini capellani, S. Ottonis capellani, S. Deodati capellani levitæ, S. Conſtantini levitæ, S. Rotgeri levitæ capellani, S. Alberici ſubdiaconi capellani, S. Frodonis abbatis S. Martini, S. Petri, S. Dadini ſacerdotis, S. Ardulfi diaconi, S. Rainaldi ſacerdotis, S. Ottonis archipresbyteri, S. Rudolphi archipresbyteri. Ego Raherius levita recognovi ad vicem Ermanfridi cancellarii, anno Dominicæ Incarnationis milleſimo quadrageſimo primo, indictione nona.

Acta Biſuntio publice in ſancta ſynodo VI. Feria VIII. Id. Novembris, regnante Heinrico Rege II. anno IIII. præſulatus vero domni Hugonis decimo.

XXVI.

Kayſers Henrici III. Confirmation aller Privilegien und Freyheiten der Abtey Murbach, de Anno 1049.

IN Nomine Sanctæ & Individuæ Trinitatis. Henricus, diuina fauente Clementia Romanorum Imperator Auguſtus. ſi loca diuinis Cultibus mancipata propter amorem Dei ditamus & in eisdem locis ſibi famulantibus beneficia oportuna largimur æternæ remunerationis præmia a Deo nobis rependi confidimꝰ, proinde omnium fidelium noſtrorum tam præſentium quam & futurorum nouerit fides, quia Muorbachenſis Monaſterii fideles fratres quibus Wolferadus Abbas præeſt, eodem vero Monaſterio in honore ſanctæ Dei genitricis ſemperque Virginis Mariæ, ſanctique Principis Apoſtolorum & ſancti Leodegarii Martyris & Epiſcopi conſtructam detulerunt noſtris obtutibus Auctoritates Immunitatum Domni & Patris noſtri Conradi, Romanorum Imp. Auguſti, ceterorumque Anteceſſorum noſtrorum Regum ſcilicet & Imperatorum, in quibus continebatur inſertum, qualiter ipſum Monaſterium cum rebus & hominibus iuſte ſibi ſubjectis ob amorem Dei tranquillitatemque fratrum ibidem conſiſtentium ſub tutiſſima defenſione eorum & immunitatis tuitione haberetur, ſed pro rei firmitate, noſtri thori ac regni conſorte Agnete ſcilicet Imperatrice ſimulque Apoſtolico Domino Papa Leone, qui tunc temporis vbi iſtud factum eſt nobiſcum fuerat Coloniæ adiuuantibus nos poſtulauerunt, ut huiuscemodi noſtræ Auctoritatis Immunitatem erga ipſum Monaſterium ob reuerentiam ipſius ſancti loci hac noſtra renouaremus aut firmaremus auctoritate Nos vero eorum petitionibus pro Dei amore & noſtræ fælicitatis augmento libenter annuentes, hoc præceptum inde conſcribi juſſimus, per quod eis omnia loca, quæ vel Eberhardus & Luitfredus prædicti Monaſterii conſtructores uſibus eorum conceſſerunt & modo in eorum veſtitura tenentur, ad ſuum peculiare noſtra Imperiali auctoritate omnia eis conceſſimus, ac roboramus, eisque nulla aliena perſona ſuccedente, inter ſe eligendi Abbatem, qui eisdem rebus fratrumque regimini præeſſe poſſit, quandocunque neceſſe ſit liberum concedimus arbitrium. Inſuper etiam ſceptro Imperiali ſancimus, ut nullus Comes aut judex, aut quælibet perſona præpotens manſiones in illis locis habere aut paratas exquirere præſumat, ſed eis liceat quieto ordine degere & regulariter Domino militari, Thelonium autem juxta antiquos anteceſſorum noſtrorum conceſſiones ab eis vel eorum hominibꝰ per omnes regni noſtri fines, neque in urbe, neque in via, neque ad pontes ſeu aliquæ ſtricturæ nullo modo accipiantur, vel quærantur, ut hæc autem pro remedio noſtræ animæ Patrisque noſtri Conradi Imperatoris Auguſti beatiſſimæ in eius recommendationis, atque ob interuentum Apoſtolici Domini prænominati Leonis Papæ, quoddam predium a ſupradicto Mourbacenſi Monaſterio antea iniuſte ſublatum ſcilicet Hoſtheim dictum in pago Eleſazen, in Comitatu Suntgovve ſitum, eiusdem Monaſterii fratribus cum omnibus appendiciis ad id jure pertinentibus reddidimus, ea videlicet ratione, ut ipſi fratres ibidem Deo regulariter famulantes, liberam poteſtatem habeant idipſum prædium redditusque eius ad ſuum commune Eccleſiæque convertere vſum, nullo Epiſcopo vel Abbate, vel Duce, neque majori neque minori perſona id eos prohibendi ius habente, & ut hoc noſtræ confirmationis & traditionis, præceptum ſtabile permaneat & inconuulſum manu propria corroborantes ſigilli noſtri Impreſſione iuſſimus inſigniri. Signum Domni Henrici tertii Regis Inuictiſſimi Secundi Imperatoris Auguſti Winitherus Cancellarius vice Bardonis Archicancellarius recognovi. data III. Non. Julii anno Dominicæ Incarnationis Milleſimo XLVIIII. Indict. II anno autem Domni Heinrici tertii Regis Imperatoris Secundi ordinationis eius XXI. regni quidem XI. Imperii autem III. In Nomine Domini actum Coloniæ feliciter, Amen.

(Locus Sigilli) (Locus Sign.)

XXVII.

XXVII.

Pabſts Innocentii II. Confirmation aller Privilegien und Freyheiten der Abtey Murbach, de Anno 1139.

INnocentius Epiſcopus, ſervus ſervorum Dei dilecto filio Bertulfo, Murbacenſi Abbati ejusque ſucceſſoribus regulariter ſubſtituendis in Pontif. *M.* Sacro ſanctæ Romanæ eccleſiæ antiqua conſuetudo & dignitas exigit omnibus ejus ſuffragium implorantibus oportunæ tuitionis ſuffragium exhibere. Nec dubium quod ſi Religioſorum virorum petitionibus condeſcendimus noſtris procul dubio poſtulationibus clementem dominum reperimus, hoc nimirum intuitu, dilecte in domino fili Bertulfe Abbas tuis deſideriis paterna benignitate impertimur aſſenſum. & Murbacenſe Monaſterium cui Deo Autore præeſſe dinoſceris præſentis ſcripti pagina communimus. ſtatuentes ut quaſcunque poſſeſſionis quecunque bona idem venerabilis locus inpræſentiarum iuſte & canonice poſſidet, tam in Collegiis, quam præpoſituris Eccleſiis decimis ſive aliis quibuslibet rebus quas Everardus fundator eiusdem monaſterii & alii fideles viri ipſi Cenobio contulerunt, quæcumque etiam inpoſterum conceſſione pontificum liberalitate Regum, vel Principum oblatione fidelium ſeu aliis juſtis titulis præſtante domino poterit adipiſci, firma tibi tuisque ſucceſſoribus & illibata permaneant decernimus ergo nt nulli omnino hominum fas ſit prædictum Cenobium ſuper hac noſtra confirmatione temere perturbare aut eius poſſeſſiones auferre vel ablatas retinere minuere aut temerariis vexationibus fatigare. Sed omnia integra conſerventur eorum pro quorum ſuſtentatione & gubernatione conceſſa ſunt uſibus omnimodis profutura.

Si qua igitur inpoſterum Eccleſiaſtica ſecularisve perſona hujus noſtræ Conſtitutionis paginam ſciens contra eam temere venire temptaverit ſecundo tertiove commonita niſi reatum ſuum congrua ſatisfactione correxerit poteſtatis honorisque ſui dignitate careat reumque ſe divino judicio exiſtere deperpetrata iniquitate cognoſcat, & a ſacratiſſimo corpore & ſanguine Dei ac Domini redemptoris noſtri Jeſu Chriſti aliena fiat in extremo examine diſtricte ſubiaceat ultioni. Cunctis autem eidem loco ſua iura ſervantibus ſit pax Domini noſtri Jeſu Chriſti, quatenus & hic fructum bone actionis percipiant & apud diſtrictum judicem præmia æternæ pacis inveniant. Amen. A. A.

(Locus signi.) Ego Innocentius Catholiæ Eccleſiæ Epiſcopus (Locus Signi.) † Ego Theodovvinus S. Rufinæ Epiſcopus † Ego Guido Diac. Cardin. Sanctorum Coſmæ & S. Damiani † Ego Gerardus Presbyter. tituli Sancte Crucis in Jeruſalem. † Ego Lucas Presbyter Cardin. tituli ſanctorum Joann & Pauli † Ego Griſogonus presbyter. Cardin. tituli ſancte Praxedis † Ego Ivo presbyter. Cardin. ſancti Laurentii tituli Damaſi.

Datum Laterani per manus Moierici ſanctæ Romanæ Eccleſiæ Diaconi Cardinalis & Cancell. III. Idus Aprilis Indictione II. Incarnationis Dominicæ Anno M. C. XXXIX. Pontificatus vero Domini Innocen. II. pp. Anno X.o

XXIIX.

Kayſers Friderici I. Diploma, vermöge deſſen er die Abtey Luders in ſeinen und des H. Röm. Reichs beſondern Schutz genommen, auch ſelbiger alle Privilegien und Freyheiten confirmiret, de Anno 1157.

IN Nomine Sanctæ & Individuæ Trinitatis. Fridericus, Diuina fauente clementia Romanorum Imperator & ſemper Auguſtus, Imperialem Celſitudinem decet, Prædeceſſorum ſuorum pia facta non ſolum inviolabiliter conſeruare, ſed & cenſuræ ſuæ Auctoritate alacriter confirmare, ut dum pietatis Eorum Emulatores exiſtimus æternæ retributionis mercede, quam pro temporalibus bonis merentur accipere, cum ipſis participemus. Noverit igitur omnium Chriſti, Imperiique noſtri fidelium tam præſens ætas, quam ſucceſſura poſteritas, qualiter Udalricus Ven. Abbas Lutrenſis ut a novis & indebitis vexationibus Eccleſiam ſuam erigeret, obtulit nobis Immunitates Pipini quondam Regis & Caroli nec non & Ludouici ac progenitoris noſtri Domni Henrici II. Diuæ memoriæ Imperatorum, in quibus invenimus inſertum qualiter ipſi eandem Regalem Abbatiam Lutrenſem, ob amorem Dei tranquillitatemque fratrum ibidem Deo famulantium ſub pleniſſima defenſione & Immunitatis tuitione ſemper habuiſſent, ſane ut recenti morbo vexationi, qua præfata laborat Eccleſia, auxilii noſtri nova medicina ſuccurreret, precibus ſupradicti Abbatis inclinati, & petitione Beatricis dilectiſſimæ conſortis noſtræ Imperatricis Auguſtæ devicti: Auctoritatem priorum Regum & Imperatorum noſtra confirmavimus Auctoritate & ſupradictam Abbatiam Lutrenſem cum omnibus poſſeſſionibus ſuis, ſuis, quas nunc habet, vel impoſterum liberalitate imperatorum, largitione principis, oblatione fidelium iuſte poterit adipiſci, in noſtram imperialem tuitionem ſuſcipimus. & libertatem quam felix parens noſter Henricus IIdus Imperator aliisque Imperatores memoratæ eccleſiæ contulerunt, nos omni corroborationis noſtræ munimine eidem confirmamus. Decernimus igitur & omni ævo præcipimus obſeruandum. Vt nullus Judex publicus vel quælibet judiciaria poteſtas in Eccleſias vel loca, aut agros, aut ſiluas, aut aquas, aut piſcationes ſeu reliquas poſſeſſiones quas ſupradicta abbatia infra ditionem imperii noſtri legaliter habet vel deinceps habuerit, ad cauſas audiendas vel freda exigenda, aut manſiones faciendas, aut fideiuſſores tollendos, aut homines eiusdem Monaſterii tam ingenuos, quam & ſeruos diſtringendos, nec ullas redditiones aut illicitas occaſiones, tam a judiciaria poteſtate, quam a parte Pontificum requirendas. Noſtris futurisque temporibus ingredi audeat. Vel ſupra memorata erigere. ſicut in præcepto priorum imperatorum continetur, ſed quicquid ibidem tam ex munificentia imperatorum quam cæterorum Dominum timentium hominum legaliter fuerit traditum perpetuo maneat inconuulſum. Et liceat memorato abbati ſuisque ſucceſſoribus res prædicti Monaſterii ſub immunitatis noſtræ defenſionis quieto ordine poſſidere. Abbatem inter ſe fratres eligant, quatenus eos pro nobis & conjuge noſtra atque ſtabilitate imperii a Deo nobis conceſſi & conſeruandi, jugiter Dei miſericordiam exorare delectet. Et ut hoc præceptum noſtris futurisque temporibus Deo protegente maneat inconuulſum manu propria ſubterfirmavimus. Et ſigilli noſtri impreſſione iuſſimus inſigniri. Decernentes ut ſi quis huius priuilegii & ſtatuti noſtri temerator exſtiterit, Imperiali banno ſubiaceat & 100. libras auri puriſſimi componat, medietatem cameræ noſtræ, & medietatem ſupradictæ eccleſiæ. Teſtes quoque in quorum præſentia hæc facta ſunt ſubter notari fecimus. quorum nomina hæc ſunt. Humbertus Biſuntinus Archi-Epiſcopus Eberhardus Archi-Diaconus Mathæus Dux Lotharingiæ Bertolfus Dux de Zeringen. Debaldus de Bohemia Vdalricus Comes de Lucenburch Hugo Comes de Gagenſpurch. Signum D. Friderici Roman. Imperat. invictiſſimi.

(L. S.)

Ego Reinaldus Cancellarius. Vice Stephani Vienenſis Archi-Epiſcopi & Archi-Cancellarii recognovi.

XXIX.

Bulla Pabſt Alexandri III. worinn er die Abtey Lüders in ſeinen und des Röm. Stuhls beſondern Schutz genommen, und ihr alle Freyheiten beſtätiget, de Anno 1178.

ALexander Epiſcopus ſeruus ſeruorum Dei dilectis filiis Guidoni Abbati Monaſterii S. Mariæ Lutrenſis eiusque fratribus tam præſentibus, quam futuris regularem vitam profeſſis, in perpetuum quotiens a nobis petitur, quod religioni & honeſtati conuenire dinoſcitur, animo nos decet libenti concedere, & petentium deſideriis, congruum impertiri conſenſum. Eapropter dilecti in Domino filii, veſtris juſtis poſtulationibus clementer annuimus, & præfatum Monaſterium quod beati Petri juris exiſtit, in quo diuino mancipati eſtis obſequio ad inſtar felicis memoria Prædeceſſoris noſtri, Adriani Papæ ſub beati Petri & noſtra protectione ſuſcipimus, & præſentis ſcripti priuilegio communimus ſtatuentes, ut quascunque poſſeſſiones, quæcunque bona idem Monaſterium in præſentiarum iuſte & canonice poſſidet, aut in futurum conceſſione pontificum largitione regum vel Principum, oblatione fidelium ſeu aliis juſtis modis præſtante Domino poterit adipiſci firma vobis veſtrisque ſucceſſoribus, & illibata permaneant, in quibus hæc propriis duximus exprimenda vocabulis, Lutram cum appenditiis ſuis poſſeſſionem de Vulnens, poſſeſſionem de Ponte, poſſeſſionem de Ballete, poſſeſſionem de Boens, poſſeſſionem de Geneuerulis, Eccleſiam de vi cum appendiciis ſuis, Bracteas & Eccleſiam cum appendiciis ſuis, Campaniacum & Eccleſiam cum appendiciis ſuis Planchiacum & Eccleſiam cum appendiciis ſuis, Frais & Eccleſiam cum appendiciis ſuis, Chalumuiler & Eccleſiam cum appendiciis ſuis, Taues & Eccleſiam cum appendiciis ſuis, poſſeſſionem de domno benigno cum Eccleſia, poſſeſſionem de Guz Lofens & Eccleſiam cum appendiciis ſuis, Froitiers & Eccleſiam cum appendiciis ſuis, in Alſatia Curiam de Wincenei cum appendiciis ſuis, Eccleſiam de Lobiis cum appendiciis ſuis, Curiam de Torlenſci cum appendiciis ſuis, Curiam de Voluerſci cum appendiciis ſuis, Cappellam de Werre cum omnibus appendiciis ſuis, Jus quod habetis in Capella de Tutulenem cum omnibus quæ ad ipſum Jus pertinent. Paſtonionem Falconenſis terræ quam Henricus Falconienſis dedit domui fontis quæ ad Lutram pertinet, ſtatuimus & ut neque Aduocatus loci ab eo aliquid iniuſte petat, nec his quæ ad

ad eundem locum pertinent iniuſtitiam faciat, decernimus ergo. Ut nulli omnino hominum liceat ſupradictum Monaſterium, temere perturbare, aut eius poſſeſſiones auferre, vel ablatas retinere minuere ſeu quibuslibet vexationibus fatigare, ſed omnia integra & illibata ſeruentur eorum pro quorum gubernatione ac ſuſtentatione conceſſa ſunt uſibus omnimodis profutura, ſalua ſedis Apoſtolicæ auctoritate. Ad indicium autem huius, a ſede Apoſtolica perceptæ libertatis, decem ſolidos Baſilienſis monetæ, nobis noſtrisque ſucceſſoribus annis ſingulis perſoluetis. Si qua igitur in futurum Eccleſiaſtica ſecularisve perſona, hanc noſtræ conſtitutionis paginam ſciens contra eam temere venire temptauerit, ſecundo tertioue commonita niſi præſumptionem ſuam congrua ſatisfactione correxerit poteſtatis honorisque ſui dignitate careat, reamque ſe diuino judicio exiſtere, de perpetrata iniquitate cognoſcat & a ſacratiſſimo corpore ac ſanguine Dei & D. N. Jeſu Chriſti aliena fiat, atque in extremo examine diſtrictæ ultioni ſubiaceat, cunctique autem eidem loco ſua jura ſeruantibus, ſit pax D. N. Jeſu Chriſti, quatenus & hic fructum bonæ actionis percipiat, & apud diſtrictum judicem præmia æternæ pacis inueniant, Amen, Amen.

(Locus Sig.) Ego Alexander Catholicæ Eccleſiæ Epiſcopus. Ego Hubaldus, Hoſtienſis Epiſcopus. (Loc. Sig.)

† Ego Joann. Presbyter Card. Sanctorum Joann. & Pauli Pamachii ſubſcr. † Ego Joann. Presbyter Card. Sancti Marci † Ego Teodur. Presbyter. Card. Sancti Vitalis tituli Veſtine † Ego Petrus Presbyter Card. tituli ſanctæ Suſannæ † Ego Viuian Presbyter Card. ſancti Stephani in Celiomonte. Ego Hugo Presbyter Card. ſancti Clementis † Ego Arduinus Presbyter Card. tit. S. Crucis Jeruſalem. Ego Mathias Presbyter Card. tit. ſancti Marcelli † Ego Jacobus Sanctæ Mariæ in Coſmidin. Diac. Card. Ego Ardicio Diac. Card. ſancti Teodori † Ego Gratianus Diac. Card. SS. Coſmæ & Damiani. dat. Lateranenſ. per manum Alberti Presbyteri Card. & Cancellarii tertio Non. Marcii Indict. XII. Incarn. Dominicæ Anno 1178. Pontificatus v. Domini Alexandri Papæ iij. An. XXo.

XXX.

Bulla Pabſts Celeſtini III. worinn er die Abtey Murbach unter des Röm. Stuhls beſondern Schutz und Verſpruch genommen/ de Anno 1190.

CEleſtinus Epiſcopus, ſeruus ſeruorum Dei, dilectis filiis Simberto Abbati Monaſterii ſanctorum Petri & Pauli atque Leodegarii Martyris de Mourbach, eiusque fratribus tam præſentib9 quam futuris regularem vitam profeſſis imperpetuum conuenit Apoſtolico Moderamini pia religione pollentibus Beniuola compaſſione futurorum & poſcentibus iuſte & religioſe alacri deuotione aſſenſum impertiri, ex hoc lucri potiſſimum premium a conditore omnium Deo procul dubio promereri, ſi venerabilia loca oportune ordinata ad meliorem fuerint ſine dubio ſtatum perducta præterea quascunque poſſeſſiones quecunque bona idem Monaſterium quod ſitum eſt juxta ripam, quæ vocatur Morbach in præſentiarum juſte & Canonice poſſidet aut in futurum conceſſione pontificum, largitione regum, vel principum oblatione fidelium, ſeu aliis juſtis modis præſtante Domino poterit adipiſci, firma vobis veſtrisque ſucceſſoribus illibata permaneant, ſane noualium veſtrorum, quæ propriis manibus aut ſumptibus colitis, ſiue de nutrimentis animalium veſtrorum nullus a vobis decimas exigere, aut extorquere præſumat, liceat vobis Clericos vel Laicos & ſæcula fugientes liberos & abſolutos ad conuerſionem recipere & eos abque contradictione aliqua retinere, prohibemus inſuper ut nulli fratrum veſtrorum poſt factam in eodem loco profeſſionem fas ſit, absque Abbatis ſui licentia, niſi acriorisReligionis obtentu de eodem loco diſcedere, diſcedentem vero absq; communi fratrum cautione nullus audeat retinere, cum autem generale interdictum terræ fuerit, liceat vobis clauſis januis excluſis excommunicatis & interdictis non pulſatis campanis ſuppreſſa voce diuina officia celebrare, ſepulturam ipſius loci preterea liberam eſſe decernimus, ut locum deuotioni & extremæ voluntati qui ſe illic ſepeliri deliberauerint niſi forte excommunicati vel interdicti ſint, nullus obſiſtat, ſalua tamen iuſticia illarum Eccleſiarum, a quibus mortuorum corpora aſſumuntur, obeunte vero te nunc eiusdem loci Abbate vel tuorum quolibet ſucceſſorum, nullus ibi qualibet ſurreptionis aſtutia ſeu violentia proponatur, niſi quem fratres communi conſenſu, vel fratrum pars conſilii ſanioris, ſecundum Dei timorem & beati Benedicti regulam prouiderint eligendum, cæterum vero hoc deliberantes, decernimus, ut congruis hoc temporibus noſtræ ſolicitudini eccleſiaſticæ intimetur, qualiter religio Monaſtica regulari habitu dirigatur concordiaque conuenienti Eccleſiaſtico ſtudio mancipetur, ne forte, quod abſit, ſub hujus Priuilegii obtentu animas greſſusque rectitudinis veſtræ a norma juſtitiæ aliquo modo re-

torqueatur. Nullam ſane poteſtatem in eodem loco Baſilienſi Epiſcopo cujuslibet vel minime rei gerendæ aut ordinandæ, niſi pro communi fratrum & Abbatis voluntate concedimus, nec a quolibet Epiſcopo vel Archi-Epiſcopo, niſi a ſolo apoſtolicæ ſedis Præſule in ipſum Abbatem, vel eius Monaſterium excommunicationis ſententiam pro quacunque cauſa dari permittimus, hoc quoque ſpeciatim ſubjicientes, ut idem Cœnobium cum atrio ſuo cum omnibus ſibi pertinentibus, ab omni quorumlibet hominum incurſione ſit liberum nec non & ab Epiſcopi Baſileenſis ſeu Epiſcoporum, omnium ſiue Epiſcopalium Miniſtrorum Regumque Imperatorum Ducum, Comitum omniumque hominum omnimodis ſeruitiis & grauaminibus ſit alienum. de Aduocatiæ vero conſtitutione ita decernimus, ut nullus hanc velut iure hæreditario ſibi debitam ſortiatur, niſi qui communi vel ſaniori fratrum Electione conſtituatur, qui tamen Aduocatus locum illum vel poſſeſſiones ibidem Deo ſeruientium nunquam iniuſte vel violenter attingat, nec liceat ei inuito Abbate Monaſterium ipſum aut Monaſterii ruſticos vel familiam frequentiis hoſpitiis aggrauare, vel quaslibet exactiones ab eis extorquere, ſed nec aliqua in eis judiciorum placita, niſi ab Abbate inuitatus exerceat, nec de placitorum mulctis, quas juſtitias vocant ſupra tertiam partem, quæ ibi ex conſuetudine debetur accipiat, illorum videlicet tantum placitorum ad quæ ab Abbate inuitatus fuerit, & ſi horum transgreſſor inutilis fuerit monaſterio repertus & ſecundo tertiove comonitus culpam non correxerit, amoto eo, alius qui placuerit, aut nullus ſi placuerit ſubſtituatur, locum itaque illum omnimoda libertate donatum, tam ab omni mortalium iure, quam ab omni moleſtiarum temeraria inquietudine, tutum ſemper & abſolutum ſore decernimus, & Abbatiam illis perpetuo haberi, & ſub Apoſtolicæ ſedis tutela ſemper protegi, aureumque ex hoc Biſanicum Apoſtolico palatio annualiter perſoluendum, in ſignum perpetuæ libertatis, & præter eiusdem cenſus debitum nihil ſeruitiis Romanæ Eccleſiæ amplius ab eo quolibet modo requirendum. Vſum quoque Dalmaticæ & ſandaliorum in miſſarum ſolemniis licentiæ noſtræ Apoſtolicæ auctoritatis concedimus, tam tibi, quam ſucceſſoribus tuis ſecundum quod in priuilegiis prædeceſſorum noſtrorum habetur, Abbas vero non niſi ab Apoſtolica noſtra ſede benedicatur a qua benedici debet, & ſi in aliquo eximie accuſatus fuerit de eadem noſtra Apoſtolica ſede tantum judicium expectet, illud etiam generaliter addendum & dignum duximus, ut quicquid auctoritate anteceſſorum quorumlibet noſtrorum Regum & Imperatorum ipſi vero, Morbaco Monaſterio conſtat fuiſſe conceſſim9, ſit etiam noſtra Apoſtolica auctoritate per hoc noſtrum priuilegium confirmatum atque corroboratum, ſtatuentes ſub Apoſtolica Cenſura, & ſub diuini judicii obteſtatione, ne quis vnquam noſtrorum ſucceſſorum Pontificum Romanorum, Regum, Ducum, Marchionum, Comitum, & præterea Archi-Epiſc. ac cuiuslibet dignitatis vel conditionis hominum, contra hoc priuilegium quicquam audeat attemptare, quod ſi quis præſumpſerit, ſciat ſe noſtri anathematis vinculo, usque ad condignam ſatisfactionem inſolubiliter innodatum, qui autem pro intuitu cuſtodierit, & ne in aliquo infringatur in ſe obſeruauerit, Benedictionis Gratiam, & peccatorum ſuorum abſolutionem a Retributore omnium bonorum Deo conſequi mereatur. Vt in celeſti ſede glorietur Amen, Amen.

(Loc. Sign.) Celæſtinus, Catholicæ Eccleſiæ Epiſcopus ſcripſ. (Loc. Sign.)

† Ego Leo II. ſanctæ Crucis in Jheruſalem Presbiter Cardinalis ſcripſ.
† Ego Guala ſancti Martini Presbyter Cardinalis II. Equicii ſcripſ.
† Ego Stephanus Baſilicæ duodecim Apoſtolorum Presbyter Cardi. ſcripſi.
† Ego Gregorii ſanctæ Anaſtaſiæ Presbyter Cardinalis ſcripſ.
† Ego Thomaſii ſanctæ Sabinæ Presbyter Cardinalis ſcripſ.
† Ego Pelagius Alban. Epiſcopus ſcripſ.
† Ego Nicolaus Tuſuilanus Epiſcop. ſcripſ.
† Ego Otto ſanctorum Sergii & Bachi Diaconus Cardinalis ſcripſ.
† Ego Gregorius ſancti Theodori Diaconus Cardinalis ſcripſ.
† Ego Romanus ſancti Angeli Diaconus Cardinalis ſcripſ.
† Ego Stephanus, ſancti Adriani Diaconus Cardinalis ſcripſ.
† Ego Petrus, ſancti Gregorii ad velum aureum Diaconus Cardin. ſcripſ.

Dat. Laterani per manum Magiſtri Guntheri Domini Protonotarii XI. Kal. Junii Indictione VIII. Incarnationis Dominicæ Anno 1190. Pontificatus vero Domini Celeſtini Papæ tertii anno primo.

XXXI.

Kayſers Friderici II. Diploma, worinnen er die Abtey Luders in ſeinen beſondern Schutz und Verſpruch genommen, de Anno 1228.

FRidericus ſecundus, Dei gratia Roman. Rex & ſemper Auguſtus, & Rex Siciliæ per præſens ſcriptum notum facimus tam præſentibus quam futuris, quod nos de ſolita gratia

& conſueta benignitatis noſtræ clementia Eccleſiam Lutrenſem ſitam in Archi-Epiſcopatu Biſuntinenſi ſub noſtra ſpeciali protectione & defenſione recepimus, tam Monachos, quam cæteros homines ſuos. Nec non omnes poſſeſſiones & jura ad eandem eccleſiam pertinentia confirmantes eidem omnes bonos uſus & bonas conſuetudines, quibus olim tempore Domini Imp. Friderici aui noſtri & Domini Imp. Heinrici, patris noſtri felicis memoriæ & aliorum prædeceſſorum noſtrorum Imperatorum & Regum uti conſueuit, mandantes & firmiter ſtatuentes, ut nullus amodo præfatam Eccleſiam de prædictis omnibus offendere vel moleſtare præſumat ad cuius noſtræ protectionis & confirmationis memoriam & inviolabile firmamentum præſens ſcriptum fieri fecimus, ſigillo noſtræ Celſitudinis roboratum. Datæ apud Briſacum Anno Dominicæ Incarn. MCCXVIII. XVII. Kal. April. Indict. VI.

XXXII.

Kayſers Friderici II. Diploma, worinn er der Abtey Murbach in einem gewiſſen Thal das Weg-Geld zu nehmen verſtattet, de Anno 1228.

FRidericus, Dei Gratia Romanorum Imperator, ſemper Auguſtus, Jeruſalem & Siciliæ Rex per preſens ſcriptum notum facimus vniuerſis fidelibus noſtris per imperium conſtitutis, tam præſentibus quam futuris, quod nos attendentes ſinceram fidem & grata ſeruitia, quæ Hugo Venerabilis Abbas Murbacenſis dilectus Princeps noſter conſtanter exhibuit Majeſtati noſtræ, nec deſinit exhibere, concedimus ſibi Pedagium in Valle Amarini, tam diu tenendum & poſſidendum pacifice & quiete, donec noſtræ placuerit Majeſtati, ad cujus conceſſionis noſtræ memoriam præſens ſcriptum fieri, & ſigillo Majeſtatis noſtræ juſſimus communiri, datum Auon, Anno Dominicæ Incarnationis Milleſimo ducenteſimo viceſimo octauo, menſe ſept. ſecundo Indictionis.

XXXIII.

Des Röm. Königs Henrici, Kayſers Friderici II. Sohns Confirmation des vorherſtehenden Diplomatis, de Anno 1229.

HEnricus Dei gratia Romanorum Rex Auguſtus, Vniuerſis Imperii fidelibus, quibus præſens ſcriptum exhibitum fuerit, Gratiam ſuam & omne bonum. Cum ſereniſſimus Dominus Imperator Pater noſter, dilecto principi ſuo & noſtro Pedagium in Valle conceſſerit, quousque ſuæ inſederit voluntati, hinc eſt quod nos attendentes deuota & ſincera obſequia eiusdem dilecti Principis noſtri Venerabilis Abbatis Murbacenſis, quæ nobis & Imperio exhibuit, & exhibet inceſſanter. Idem Pedagium ſecundum præmiſſam Domini Imperatoris conceſſionem ipſi Abbati, ex plenitudine noſtri conſilii duximus concedendum, & ad maiorem ſecuritatem præmiſſorum præſens ſcriptum, ſigillo noſtre Celſitudinis roboratum prælibato Abbati dilecto Principi noſtro præcepimus exhiberi. Datum apud Hagenoum Anno Domini M. CCXXIX.

XXXIV.

Kayſers Friderici II. Diploma, worinn er die Abtey Lüders in ſeinen und des Röm. Reichs beſondern Schutz genommen, auch den Abt derſelben zu ſeinem Hof-Capellan ernennet / de Anno 1232.

FRidericus Dei gratia Romanorum Imperator ſemper Auguſtus, Jeruſalem & Siciliæ Rex, notum facimus vniverſis Imperii fidelibus tam præſentibus quam futuris, quod nos attendentes, fidem puram & deuotionem ſinceram quam Theo. Ven. Abbas Lutrenſis Princeps noſter, inceſſanter ad nos & Imperium inter plurimas adverſitates, quas perpeſſus eſt conſeruauit illæſam, ipſum The: in Cappellanum noſtræ Imperialis aulæ recipientes, eccleſiamque Lutrenſem quæ noſtra regalis eſt Abbatia cum Monachis hominibus poſſeſſionibus & omnibus bonis ſuis tam eccleſiaſticis quam mundanis ſub protectione ac defenſione noſtri culminis recipimus & habemus vniuerſis & ſingulis fidelibus noſtris, ſub pœna gratiæ noſtræ firmiter & diſtricte mandantes, quatenus nullus ſit qui præfatum Abbatem, Principem & Capellanum noſtrum, in perſona & rebus ſuis, & dictam eccleſiam Lutrenſem in Monachis hominibus, poſſeſſionibus & aliis bonis eius, contra præſentem protectionis ac defenſionis noſtræ paginam impedire ſeu moleſtare præſumat, quod qui præſumpſerit, indignationem noſtri culminis ſe nouerit incurſurum. Ad cuius rei memoriam & ſtabilem firmitatem præſens ſcriptum fieri & Sigillo noſtræ Celſitudinis iuſſimus inſigniri. Anno menſe & Indictione ſubſcriptis. Datum Melfie Anno Dominicæ Incarn. M. CC. triceſimo ſecundo, menſe Auguſto V. Indict.

XXXV.

XXXV.

Ejusdem Diploma, daß die Güter der Abtey Murbach inalienables ſeyn ſollen / de Anno 1235.

FRidericus, Dei Gratia Romanorum Imperator ſemper Auguſtus Jheruſalem, & Siciliæ Rex, per præſens ſcriptum notum facimus uniuerſis Imperii fidelibus, tam præſentibus quam futuris, quod cum dilectus Princeps noſter venerabilis Murbacenſis Abbas, coram Alberto, Juſticiario curiæ noſtræ in judicio ſit conqueſtus, quod quædam bona eccleſiæ ſuæ per homines ſuos alienata ſint illicite, in ſuum & eccleſiæ ſuæ præjudicium & grauamen, in eadem curia noſtra ſententialiter obtinuit, bona ipſius eccleſiæ alienari per aliquos non debere, ſicut de jure non poſſe, imo ſi qua alienata illicite inventa fuerint debeant reuocari, verum quia nil prodeſſet ferri ſententias niſi earum executio ſequeretur, fidelitati noſtræ præcipiendo mandamus, quatenus nullus ſit qui contra tenorem eiusdem ſententiæ, bona ipſius eccleſiæ alienare præſumat. Sed ſi qua illicite alienata inventa fuerint, debeant ad jus ipſius eccleſiæ reuocari. Ad cujus rei memoriam & ſtabilem firmitatem, præſens ſcriptum fieri fecimus, & ſigillo noſtro muniri. Datum apud Hagenoua, anno Dominicæ Incarnationis 1235. Menſe ſeptembr. nona Indictione.

XXXVI.

Pabſt Innocentii IV. Moratorium vor die Abtey Murbach, de Anno 1246.

INnocentius Epiſcopus ſervus ſervorum Dei dilectis filiis, Abbati & Conventui Monaſterii Murbacenſ. ordinis ſancti Benedicti Baſil. dioc. ſalut. & apoſtolicam benedictionem. Cupientes indemnitati Monaſterii veſtri, quod ut dicitur gravatum eſt plurimum onere debitorum, quantum cum Deo poſſumus precavere, veſtris precibus inclinati auctoritate vobis preſentium indulgemus, ut ad ſolutionem debitorum ipſorum non teneamini nec compelli poſſitis, niſi ea conſtiterit in utilitatem ipſius Monaſterii fuiſſe converſa. Nulli ergo omnino hominum liceat hanc paginam noſtræ conceſſionis infringere vel ei auſu temerario contraire. Siquis autem hoc attemptare præſumpſerit indignationem omnipotentis Dei & Beatorum Petri & Pauli Apoſtolorum ejus, ſe noverit incurſurum. dat. Lugduni ſexto Kal. Maji pontificat. noſtri Anno Quarto.

XXXVII.

Ejusdem Bulla, wie es zu Zeit des Kirchen-Bannes in der Abtey Murbach gehalten werden ſolle, de Anno 1246.

INnocentius Epiſcopus ſervus ſervorum Dei, dilectis filiis, Abbati & Conventui Monaſterii Murbacenſ. ſancti Benedicti Baſilien. dioc. Salut. & Apoſtolicam ben. Cum nuper prohibuerimus ne in univerſitatem vel Collegium excommunicationis ſententia proferatur volentes animarum vitare periculum, quod exinde ſequi poſſet, cum nonnunquam contingeret, innoxios etiam huiusmodi ſententia irretiri ſed in illos dumtaxat de Collegio vel univerſitate, quos culpabiles eſſe conſtantia promulgetur. Nos veſtris ſupplicationibus inclinati prohibitionem huiusmodi circa collegium veſtrum, auctoritate præſentium decernimus obſervandam: Nulli ergo omnino hominum liceat, hanc paginam noſtre conſtitutionis infringere, vel ei auſu temerario contraire. Siquis autem hoc attemptare preſumpſerit indignationem omnipotentis Dei & Beatorum Petri & Pauli Apoſtolorum eius ſe noverit incurſurum. Dat. Lugduni 6. Kal. Maji Pontif. noſtri Anno Quarto.

XXXIIX.

Ejusdem Commiſſariale an den Abt zu S. Vincentii zu Biſanz, die Abtey Murbach betreffend, de Anno 1247.

INnocentius Epiſcopus ſervus ſervorum Dei dilecto filio Abbati ſancti Vincentii Biſuntin. Salut. & Apoſtolicam ben. cum ſicut ex parte dilecti filii Abbatis Monaſterii Murbacenſis ordinis ſancti Benedicti fuit propoſitum coram nobis nonnulli diæceſ Baſilienſ. Argentinenſ. & Conſtantienſ. civitatum & dioc. mendaciter aſſerentes ſe ac ſuos nobis & Eccleſiæ Romanæ Apoſtolicæ ſedis negotiis fideliter ſerviviſſe, ſuper ipſorum proviſione in eccleſiis ad Monaſterium ſuum pleno iure ſpectantibus & aſſignari ſecularibus Clericis conſuetis contra eum noſtras litteras impetrarint, certis ſuper hoc eis executoribus deputatis & iidem clerici non devotos ſed indevotos, potius ſe nobis reddiderint ipſorum conſanguineis. F quondam imperatoris contra nos & eandem eccleſiam adherentibus manifeſte, nos reputantes indignum ut predicti Clerici proviſionis noſtræ gratiam aſſequantur. Diſcretioni tuæ per appoſtolica ſcripta mandamus, quatinus, ſi eſt ita, eiusdem executoribus ex parte noſtra inhibere curetis, ut ſuperſedentes preſatis litteris per huiusmodi fraudem obtentis, per eas aliquatenus non procedant. dat. Lugduni XIII. Kal. Julii Pontificatus noſtri Anno Quinto.

XXXIX.

Ejusdem Privilegium vor die Abtey Murbach, Daß ſie keinen Proviſum mit einem Kirchen-Beneficio zu verſehen gehalten ſeyn ſolle, es wäre denn Daß der Proviſional-Brieff ausdrücklich darauf gerichtet wäre, de Anno 1247.

INnocentius Epiſcopus, ſervus ſervorum Dei dilectis filiis Abbati & Conventui Monaſterii Murbacenſis ordinis ſancti Benedicti Baſilienſis Dyæceſis, ſalutem & Apoſtolicam benedictionem. Devotionis veſtræ precibus inclinati auctoritate vobis præſentium indulgemus, ut ad receptionem ſeu proviſionem alicujus in penſionibus vel Eccleſiaſticis beneficiis compelli de cetero per litteras Apoſtolicas non poſſitis quæ de hac indulgentia expreſſam non fecerint mentionem. Nulli ergo omnino hominum liceat hanc paginam noſtræ conceſſionis infringere vel ei auſu temerario contraire, ſi quis autem hæc attemptare præſumpſerit indignationem omnipotentis Dei & Beatorum Petri & Pauli Apoſtolorum eius ſe noverit incurſurum. Datum Lugduni quarto Idus Julii Pontificatus noſtri Anno Quinto.

XL.

Ejusdem Bulla, Daß kein Päbſtlicher Legat oder Subdelegirter den Abt und Convent zu Murbach in Kirchen-Bann thun ſolle, de Anno 1247.

INnocentius Epiſcopus ſervus ſervorum Dei dilectis filiis Abbati & conventui Murbacen. Ordinis ſancti Benedicti Baſilienſ. Dioc. Salut. & Apoſtolicam ben. Tranquillitati veſtræ Paterna volentes impoſterum ſollicitudine providere auctoritate vobis preſentium indulgemus, ut nullus delegatus a nobis vel ſubdelegatus ab eo executor aut etiam conſervator a ſede Apoſtolica deputatus, poſſit in vos excommunicationis vel interdicti, ſive ſuſpenſionis ſententiam promulgare, absque ſpeciali mandato ſedis eiusdem faciente plenam de hac indulgentia mentionem. Nulli ergo omnino hominum liceat hanc paginam noſtræ Conceſſionis infringere, vel ei auſu temerario contraire. Siquis autem hoc attemptare preſumpſerit indignationem Omnipotentis Dei & Beatorum Petri & Pauli Apoſtolorum eius ſe noverit incurſurum preſentibus poſt triennium minime valituris. Datum Lugduni III. Julii Pontificatus Noſtri. Anno Quinto.

XLI.

Ejusdem Breve an den Abt zu S. Vincentii zu Biſantz, worinn er ihm die Conſervation der in vorherſtehender Bulle der Abtey Biſantz ertheilten Freyheit ernennet, de Anno 1248.

INnocentius Epiſcopus ſervus ſervorum Dei, dilecto filio Abbati Sancti Vincentii Biſuntii Salut. & Apoſtolicam Benedictionem. Cum fervidus ſincere devotionis affectus, quem dilectus filius Abbas Murbacenſ. ordinis ſancti Benedicti Baſilienſ. dioc. ſervat ad nos & Romanam Eccleſiam matrem ſuam manifeſtis operibus clareat, pro eo quod ſicut a fide dignis accepimus, ſe non dubitat murum defenſionis opponere contra potentias iniquorum, nos ejus fidelem Conſtantiam attendentes que quanto ſit ſedi appoſtolicæ gratior tanto debet donis potioribus adaugeri eidem Abbati litterarum noſtrarum auctoritate duximus indulgendum, ut ad proviſionem illorum, qui in ſuis litteris generaliter vel ſpecialiter ſuper hoc impetratis aut etiam impetrandis non faciunt mentionem de aliis gratiis ſibi factis a nobis & qui nolunt nec poſſunt in ipſis quas a dicto Abbate petuntur Eccleſiis perſonaliter reſidere, -- cogi non poſſit, auctoritate litterarum ſedis Apoſtolicæ vel Legatorum ipſius etiamſi dicatur in eis nullam obſtare indulgentiam de qua expreſſam vel ſpecialem oporteat fieri mentionem quocirca diſcretioni tuæ per Apoſtolica ſcripta mandamus quatinus dictum Abbatem non permittas ſuper his contra noſtræ conceſſionis tenorem ab aliquibus indebite moleſtari moleſtatores huiusmodi per cenſuram Eccleſiaſticam appellatione poſtpoſita compeſcendo. Dat. Lugduni vii Idus Martii Pontificatus noſtri Anno Sexto.

XLII.

Ejusdem Commiſſoriale an den Decanum und einen Canonicum zu Mömpelgard, Daß ſie daß ſtreitige Jus Patronatus zwiſchen dem Abt zu Murbach und dem Probſt und Canonicis zu S. Amarini unterſuchen, und die Sache, der Billichkeit nach decidiren ſollen, de Anno 1250.

INnocentius Epiſcopus, ſervus ſervorum Dei, dilectis filiis Decano & fulconi canonico Eccleſie montis Biligardi Biſuntin. Salut. & Apoſtolicam ben. ſuam nobis Abbas Monaſterii Murbacen. ordinis ſancti Benedicti petitionem monſtravit, quod cum inveſtituræ prepoſituræ ac prebendarum Eccl. ſancti Amarini in qua idem Abbas jus obtinet patronatus Baſilien. dioc. ad ipſum de antiqua & approbata hactenus pacifice obſervata conſuetudine per-

pertinere noſcatur & præpoſitus in veſtituræ ſuæ tempore ac canonici eidem Eccleſiæ cum inſtituuntur in ea prædicto Abbati de eadem conſuetudine exhibere teneantur obedientiam manualem, prepoſitus & quidam canonici præfatæ Eccleſiæ obedientiam huiusmodi eidem Abbati contra iuſtitiam denegant exhibere quo circa diſcretioni veſtræ per Apoſtolica ſcripta Mandamus, quatenus vocatis qui fuerint evocandi, & auditis hinc inde præpoſitis, quod canonicum fuerit appellatione poſtpoſita ſtatuatis, facientes quod decreveritis per cenſuram Eccleſiaſticam firmiter obſervari. Teſtes autem qui fuerint nominati ſi ſe gratia odio vel timore ſubtraxerint, per cenſuram eandem ceſſante appellatione cogatis veritatis teſtimonium perhibere, datum Lugduni III. Idus Septembris, Pontificatus noſtri Anno Octavo.

XLIII.

Ejusdem Commiſſoriale an den Dechant, Cantorem und Archidiaconum zu Biſantz, Daß ſie unterſuchen und ihm berichten ſollen, was es mit der Exemption der Abtey Murbach vor eine Bewandniß habe, de A. 1250.

INnocentius Epiſcopus, ſervus ſervorum Dei, dilectis filiis Decano ſancti Stephani nec non Cantori & Archidiacono Biſuntin. Salutem & Apoſtolicam benedictionem. Ex parte dilectorum filiorum Abbatis & Conventus Monaſterii Murbacenſis ad Romanam Eccleſiam nullo medio pertinentis, ordinis ſancti Benedicti Baſilienſ. diœceſis. Fuit nobis humiliter ſupplicatum, ut cum ipſorum Monaſterium a tempore cujus non exiſtit memoria liberum fuerit & exemptum & poſſeſſione gaudeat pacificæ libertatis, quia privilegia quæ de libertate ac exemptione huiusmodi obtinebant caſualiter amiſerunt, exemptionis eisdem privilegium concedere curaremus. Nos igitur quantumcunque ipſis, ob devotionem & fidei puritatem, quibus in inſtanti Eccleſiæ negotio per operum exhibitionem magnifice claruerunt & obtentu venerabilis fratris noſtri Epiſcopi Argentinenſis affectuoſa pro ipſis inſtantia poſtulante, & ſuper his eisdem laudabile teſtimonium perhibente in ſuis juſtis petitionibus benignius annuere intendamus. Volentes tamen ſic uni gratiam facere, quod ex ea Jus alterius enormiter non ledatur, donec de his nobis veritas plenius innoteſcat, concedere diſtulimus poſtulata. Quo circa diſcretioni veſtræ de utriusque partis procuratorum aſſenſu per Apoſtolica ſcripta mandamus, quatinus vocatis qui fuerint evocandi, fideliter ac prudenter inquiratis, quæ ſuper hoc fuerint inquirenda, & quod inveneritis ſtudeatis nobis veſtris litteris intimare. Quorum ſi non omnis his exequendis poteritis intereſſe, duo veſtrum ea nihilominus exequantur. Datum Lugduni Kalendis Septembris Pontificatus noſtri Anno octavo.

XLIV.

Ejusdem Breve an den Convent zu Murbach, worinn er demſelben die Freyheit beſtätiget, Daß der Abt daſelbſt niemanden auf Kirchen-Beneficia, worzu ihr Conſens erfordert wird, einige Anwartſchafft geben ſolle, de Anno 12--.

INnocentius Epiſcopus ſervus ſervorum Dei, dilectis filiis, Conventui Monaſterii Murbacenſis, Baſilienſis dyecœſis Salutem & Apoſtolicam benedictionem, veſtræ devotionis obſequia, quibus nobis & Eccleſiæ Romanæ placere ſatagitis, attendentes libenter veſtris petitionibus benignum accomodamus auditum easque liberaliter quantum cum Deo poſſumus exaudimus. Exhibita ſane nobis veſtra petitio continebat, quod nonnulli clerici ſuper eorum proviſione ad certos executores litteras noſtras & Legatorum ſedis Apoſtolicæ impetrarint, eorum aliqui dilectum filium Abbatem veſtrum, qui ad multorum & magnorum virorum inſtantiam veſtro minime requiſito conſenſu quibusdam ſuas patentes litteras ſpontanea voluntate conceſſerat ſuper beneficiis vacaturis per ipſorum obtinuerunt executores antequam ipſius vacarent Eccleſiæ ſuas exhibere litteras de primis conferendis beneficiis vacaturis contra juſtitiam coarctari, propter quod veſtro Monaſterio ſuper his nimium aggravato Apoſtolico ſubveniri remedio ſupplicaſtis, nos igitur veſtris ſupplicationibus inclinati præſentium vobis auctoritate concedimus, ne vos vel dictus Abbas ad proviſionem cujusquam de beneficiis quæ de veſtro debent conferri conſenſu per tales litteras compelli aliquatenus valeatis: Nulli ergo omnino hominum liceat hanc paginam noſtræ conceſſionis infringere vel ei auſu temerario contraire, ſi quis autem hoc attemptare præſumpſerit, indignationem omnipotentis Dei & beatorum Petri & Pauli Apoſtolorum ejus ſe noverit incurſurum. Datum Lugduni decimo ſeptimo Calendas Octobris.

XLV.

Pabſts Urbani IV. Bulla, worinn er der Abtey Murbach alle Privilegien und Freyheiten confirmiret, auch ſie in ſeinen und des Römiſchen Stuhls beſondern Schutz auffnimmt, de Anno 1262.

URbanus Epiſcopus, ſervus ſervorum Dei, dilectis filiis Abbati & Conventui Monaſterii Murbacenſis ad Romanam Eccleſiam pro ut dicitur nullo medio pertinentis ordinis ſancti Benedicti Baſilienſis Dyecœſis ſalutem & Apoſtolicam benedictionem. Sacro ſancta Romana Eccleſia devotos & humiles filios ex aſſuete pietatis officio propenſius diligere conſuevit, & ne pravorum hominum moleſtiis agitentur eos tanquam pia mater piæ protectionis munimine confovere, ea propter dilecti in domino filii veſtris iuſtis poſtulationibus grato concurrentes aſſenſu perſonas veſtras & locum in quo divino eſtis obſequio mancipati cum omnibus bonis, quæ impræſentiarum rationabiliter poſſidetis aut in futurum iuſtis modis præſtante Domino poteritis adipiſci ſub beati Petri & noſtra protectione ſuſcipimus, ſpecialiter autem terras poſſeſſiones domus & alia bona veſtra ſicut ea omnia iuſte ac pacifice poſſidetis vobis & per vos veſtro Monaſterio auctoritate Apoſtolica confirmamus & præſentis ſcripti patrocinio communimus: Nulli ergo omnino hominum liceat hanc paginam noſtræ protectionis & confirmationis infringere aut ei auſu temerario contraire. Si quis autem hoc attemptare præſumpſerit, indignationem omnipotentis Dei & beatorum Petri & Pauli Apoſtolorum eius ſe noverit incurſurum. Dat. apud vrbem veterem. 5to. Calendas Dec. Pontificatus noſtri Anno tertio.

XLVI.

Pabſts Gregorii X. Confirmation aller Privilegien und Freyheiten der Abtey Murbach, de Anno 1273.

GRegorius Epiſcopus, ſervus ſervorum Dei, dilectis filiis Abbati & Conventui Monaſterii Murbacenſis ad Romanam Eccleſiam nullo medio pertinentis ordinis ſancti Benedicti Baſilienſis Dyecœſis ſalutem & Apoſtolicam benedictionem, cum a nobis petitur quod iuſtum eſt & honeſtum tam vigor equitatis, quam ordo exigit rationis ut id per ſollicitudinem officii noſtri ad debitum producatur effectum, ea propter dilecti in Domino filii veſtris iuſtis ſupplicationibus inclinati omnes libertates & immunitates a predeceſſoribus noſtris Romanis Pontificibus per privilegia ſeu alias indulgentias vobis & Monaſterio veſtro conceſſas nec non libertates & exemptiones ſecularium exactionum a Regibus & Principibus ac aliis Chriſti fidelibus rationabiliter vobis indultas ſicut eas iuſte ac pacifice obtinetis vobis & per vos eidem Monaſterio auctoritate Apoſtolica confirmamus & præſentis ſcripti patrocinio communimus. Nulli ergo omnino hominum liceat hanc paginam noſtræ confirmationis infringere, vel ei auſu temerario contraire. Si quis autem hoc attemptare præſumpſerit, indignationem omnipotentis Dei & Beatorum Petri & Pauli Apoſtolorum ſe noverit incurſurum. Datum Lugduni decimo 4to Calendas Auguſti, Pontificatus noſtri Anno tertio.

XLVII.

Pabſts Martini IV. Confirmation aller Privilegien und Freyheiten der Abtey Murbach, de Anno 1281.

MArtinus Epiſcopus, ſervus ſervorum Dei, dilectis filiis Abbati & Conventui Monaſterii Murbacenſis ad Romanam Eccleſiam nullo medio pertinentis ordinis ſancti Benedicti Baſilienſis Dyecœſis, Salutem & Apoſtolicam benedictionem: Cum a nobis petitur quod iuſtum eſt & honeſtum tam vigor æquitatis, quam ordo exigit rationis ut id per ſollicitudinem officii noſtri ad debitum perducatur effectum, ea propter dilecti in Domino filii veſtris juſtis poſtulationibus grato concurrentes aſſenſu, omnes libertates & immunitates a predeceſſoribus noſtris Romanis pontificibus ſive per privilegia vel alias indulgentias vobis & Monaſterio veſtro conceſſas, nec non libertates & exemptiones ſecularium exactionum a Regibus & principibus ac aliis Chriſti fidelibus rationabiliter vobis indultas, ſicut eas iuſte & pacifice obtinetis, vobis & per vos eidem Monaſterio auctoritate Apoſtolica confirmamus & præſentis ſcripti patrocinio communimus. Nulli ergo omnino hominum liceat hanc paginam noſtræ confirmationis infringere vel ei auſu temerario contraire. Si quis autem hoc attemptare præſumpſerit indignationem omnipotentis Dei & Beatorum Petri & Pauli Apoſtolorum ejus ſe noverit incurſurum. Datum apud vrbem veterem ſecundo Calendas Junii pontificatus noſtri Ann. Primo.

XLVIII.

Des Cardinals und Päbſtl. Legaten in Teutſchland Beſtätigung des neu erwehlten Abts Bertholdi zu Murbach, de Anno 1286.

Johan-

JOhannes miſeratione divina, Tituli Sanctæ Ceciliæ presbyter Cardinalis, Apoſtolicæ ſedis Legatus. Diſcretis viris univerſis miniſterialibus, Vaſallis, & hominibus Monaſterii Murbacenſis ad Romanam Eccleſiam nullo medio pertinentis, ordinis ſancti Benedicti Baſilienſis Dyecœſis ſalutem in domino. Inter cetera quibus ex commiſſo nobis officio legationis aſtringimur circa procurendas Eccleſiarum noſtræ legationis utilitates, ſolerti ſtudio vigilamus, ſed circa illas præcipue, quas viduitatis præferre videmus incommoda, & potiſſime ſedi Apoſtolicæ immediate ſubjectas, tanto propenſioris diligentiam ſolicitudinis adhibemus, ac maiori propulſamur inſtantia, quanto potius ejusdem ſedis, cuius obſequiis immoramur & noſtra conſpicimus intereſſe, ut de ipſorum ſtatu proſpero ſpecialiter cogitemus, ſane Monaſterio Murbacenſ. ad Romanam Eccleſiam nullo medio pertinente, ordinis ſancti Benedicti, per obitum quondam Bertholdi Abbatis ejusdem Monaſterii regimine deſtituto paſtoris, Religioſi viri Conventus ipſius Monaſterii, die ad eligendum præfixa, profuturi electione Abbatis ut eſt moris in Capitulo eiusdem Monaſterii convenientes in unum, vocatis omnibus & præſentibus, qui electioni huiusmodi debuerunt voluerunt & potuerunt commode intereſſe, ac ſpiritus ſancti gratia invocata, ad eandem electionem decreverunt, per viam præcedere compromiſſi Religioſis viris Dietmaro præpoſito Monaſterii Lucernenſ. ad dictum Monaſterium immediate ſpectantis, & Conrado elemoſinario, monachis, & diſcreto viro Magiſtro Johanni de Columbario præbendario eiusdem Monaſterii Murbacenſis: providendi ea vice per electionem canonicam ſeu poſtulationem concordem ipſi Monaſterio de Abbate unanimiter a dicto Conventu poteſtate conceſſa, profecto memorati præpoſitus Elemoſinarius ac præbendarius ſecedentes in partem Conſiliis Monachorum prædicti Murbacenſis Monaſterii requiſitis & inter ſe deliberatione habita diligenti, ad religioſum virum Bertholdum de Valchenſtein, electum in Abbatem dicti Monaſterii Murbacenſis: tunc Decanum eiusdem Monaſterii ſuæ conſiderationis convertentes acumen, in perſonam ipſius Electi, ad Regimen dicti Murbacenſis Monaſterii aſſumendam concorditer & vnanimiter conſenſerunt, & tandem memoratus præpoſitus de voluntate, ac expreſſo conſenſu Elemoſinarii, & præbendarii prædictorum, de eodem Bertholdum in Abbatem providit Murbacenſis Monaſterii ſæpedicti, ipſum tam vice ſua, & collegarum eorundem, quam omnium aliorum de dicto Conventu in Abbatem ipſius Murbacenſis Monaſterii eligendo. Cujus in hac parte proceſſum, univerſi & ſinguli de præfato Conventu gratanter & humiliter acceptarunt, & nominati præpoſitus & Conventus electionem huiusmodi nobis per ſpeciales nuncios & litteras præſentantes, illam per nos poſtularunt ſuppliciter confirmari. Nos igitur pro celeri ordinatione ipſius Murbacenſis Monaſterii, de Abbate, ne ipſum contingeret diutius huiusmodi viduitatis incommoda ſuſtinere, promptam operam adhibentes, electionem eandem examinavimus diligenter, & quia ipſam invenimus de perſona idonea canonice celebratam, illam in Dei nomine auctoritate, qua fungimur, duximus confirmandam, ipſumque Bertholdum dicto Monaſterio Murbacenſ. eadem auctoritate præfecimus in Abbatem. Adminiſtrationem illius in ſpiritualibus & temporalibus eidem Electo plenarie committentes, ac ſupplentes auctoritate præmiſſa defectum, ſi quis in electione prædicta noſcitur forſitan exſtitiſſe, firma concepta fiducia quod cum dictus Electus dicatur vir providus & diſcretus ac in ſpiritualibus & temporalibus circumſpectus, præfatum Monaſterium Murbacenſ. per ſuæ diligentiæ ſtudium præſervabitur a noxiis, & regularibus proficiet inſtitutis ac ſpiritualiter & temporaliter auctore Domino ſuſcipiet incrementa. Quo circa univerſitatem veſtram rogamus, monemus & hortamur attente vobis nihilominus auctoritate prædicta mandantes, quatinus eidem Electo, tanquam Patri, & animarum veſtrarum paſtori devote intendere curetis, ac ipſius ſalubribus monitis & mandatis humiliter obedire, ita quod ipſe lætetur in vobis devotionis filios, & vos in eo per conſequens patrem inveniſſe benevolum gaudeatis, alioquin ſententias ſive pœnas, quas idem Electus, propter hoc rite tulerit in rebelles ratas habebimus & faciemus auctore Domino usque ad ſatisfactionem condignam inviolabiliter obſervari. Datum ad Vallem Gerardi prope Panſnis, decimo quarto Kalendas Martii Pontificatus Domini Honorii Papæ Quarti. Anno primo.

XLIX.

Kayſers Rudolphi I. Lehen-Brieff vor Abt Petrum zu Lüders über die Reichs-Lehen und Regalien, de Anno 1290.

RUdolphus, Dei gratia Roman. Rex ſemper Auguſtus univerſis S. R. Imperii fidelibus gratiam ſuam & omne bonum, Roman. Imperii celſitudo conſurgens antiquitus & fun-

data mirifice ſuper immobile firmamentum Excellentiæ prærogativa, quæ columnis meruit ſtabiliri & egregiis ædificiorum juncturis indiſſolubiliter adornari. Inter quas quidem Illuſtres Principes ad totius operis machinam ſupportandam præcipue columnas voluit potiori præſtantia præeminere. Ut quo uberius gratiæ privilegiis inſigniri ſe ſenſerint, eo amplius debeant obſequioſo viciſſitudinis redibitione gratuitæ cæteris præclarere, ſane cum Ven. Petrus Abbas Lutrenſis Princeps noſter, ad celſitudinis noſtræ præſentiam nuper accedens Rom. Imp. & nobis obſequioſæ deuotionis ſigna prætenderit, & omnimodæ obeditionis inſignia præſentarit, Nos ipſum tanquam noſtrum & Imperii Principem ad benivolos aupplauſive dulcedinis, admittentes amplexus Regalia feuda Principatus Abbatiæ quem obtinet, ſibi de Regia liberalitate conceſſimus, & eundem Abbatem inveſtimus de eisdem, Adminiſtrationes Temporialium & Jurisdictionem plenariam Principatus Abbatiæ Lutrenſis prænotato Abbati præſentium ſerie committentes. Quo circa univerſis & ſingulis Vaſallis miniſterialibus & hominibus Eccleſiæ Lutrenſis damus præſentibus in mandatis, quatenus ipſo Abbati, tamquam Principi noſtro & Domino ſuo intendant, & in omnibus humiliter obediant & parcant reverenter. Datum Maguntiæ pridie, Id. Martii Anno Domini M.CC. nonageſimo Indict. tertia, Regni vero noſtri Anno quintodecimo.

L.

Ejusdem Conceſſion vor die Abtey Lüders/ daß ſie von fünff zu fünff Jahren zu Zeiten eines Interregni ſich einen Protectorem erwehlen möge, de Anno 1290.

NOs Rudolphus Dei gratia Roman. Rex ſemper Auguſtus. Ad univerſorum S. R. Imperii fidelium notitia volumus pervenire, quod nos ſollicitis animis, ob omnipotentis Dei reverentiam & honorem Religioſorum, incommoditatibus & diſpendiis volentes modis omnibus præcavere, ut ſub tranquillitate reſpirantes divino cultui liberius intendere valeant & vacare Religioſis Viris, Abbati & Conventui Lutrenſi devotis noſtris dilectis, ex regia benevolentia duximus hanc gratiam faciendam. Quod ipſe Abbas Lutrenſis, qui pro tempore fuerit vel ipſe Conventus ſi Abbas non extiterit, poſſit vacante Regno Romanorum ex hac noſtræ conceſſionis licentia, quemcumque voluerint in Imperio de quinquennio in quinquennium irecipere & habere in protectorem defenſorem ſeu guardiatorem, prout ſibi videbitur expedire. Datum Erfordiæ 5to Kal. Aug. Anno Domini M. CC. nonageſimo Indictione tertia, regni vero noſtri anno ſeptimo decimo.

LI.

Hertzogs Alberti zu Oeſterreich Diploma, die Erkauffung des Orts Lucern von der Abtey Murbach, und was dem mehr anhängig betreffend, de Anno 1291.

ALbertus Dei gratia Auſtriæ Dux & Styriæ, Dominus Carniolæ Marchiæ, & Portus Naonis, Comes Habspurg, & de Kypurg, Landgravius Alſatiæ, omnibus Chriſti fidelibus præſentes Litteras inſpecturis ſubſcriptorum notitiam cum ſalute. Ad univerſorum ſingulariter & ad ſingulorum vniuerſaliter notitiam volumus pervenire, quod cum ſereniſſimus Dominus Rudolphus, Romanorum Rex ſemper Auguſtus, datis & traditis, Nomine & Jure noſtro, & nomine & vice filii quondam inclitæ recordationis Rudolphi Fratris noſtri chariſſimi, duobus millibus Marcarum Argenti puri & regalis ponderis Baſilien. honorabilibus in Chriſto Abbati & conventui Monaſterii Murbacenſis Baſilienſ. Diœceſ. rite & legitime comparaverit, & emerit ab eisdem, Curiam ac poſſeſſiones Lucern Conſtant; Dioceſis, cum ipſarum pertinentiis, appenditiis & juribus tam corporalibus quam incorporalibus univerſis exceptis duntaxat redditibus & poſſeſſionibus ſpectantibus ad præbendas Præpoſiti & Monachorum Monaſterii Lucernæ & exceptа collatione Præpoſituræ dicti Monaſterii exceptisque Vaſallis & Miniſterialibus ipſius Monaſterii Murbacenſis: & jure Patronatus Eccleſiæ in Sempach nullo alio jure dictis Abbati & Conventui in præmiſſis aliquatenus competituro, vel apud ipſos ullatenus remanente, ut in eodem contractu emptionis actum fuerit ac expreſſum, ut Nomine noſtro noſtrorumque quicunque pro tempore fuerit heredum, ſeu etiam ſucceſſorum, ac nomine ac vice filii inclitæ recordationis, quondam Rudolphi fratris noſtri prædicti, cujus tutelam legitimam gerimus in recompenſam utilem & ſufficientem, dictarum curiæ & poſſeſſionum cum ſuis pertinentiis & juribus univerſis per dictos Abbatem & Conventum in præfatum Dominum noſtrum Rudolphum Romanorum Regem, nomine & vice noſtri & filii quondam noſtri fratris prædicti noſtrorumque heredum jure proprietatis tam emptionis quam permutationis titulo legitime translatarum eisdem Abbati, & Conventui ipſorumque Monaſter. villas traderemus infra ſcriptas, & omne Jus nobis & filio dicto, quondam fratris noſtri competens, in eisdem, nos Nomine noſtro noſtrorumque heredum, & nomine ac vice filii iamdicti, quondam fratris noſtri cujus tutelam legitimam gerimus, ut eſt præmiſſum in recompenſam habuntantem utilem & fructuoſam dictarum Curiæ & poſſeſſionum omnium ipſis adhærentium & annexorum, exceptis duntaxat his, quæ ſuperius annotantur, una cum ſupradictis duobus millibus Marcarum Argenti puri & Regalis ponderis Baſilien. Villas & Curias Herenkeim, Iſenheim, Oſtein, Merkolsheim, & Betersheim, Dioceſ. Baſil. & omne Jus quod nobis & filio prædicti quondam fratris noſtri in Advocatiis dictarum villarum ſturis, collectis, ſeruitiis perſonalibus, & realibus hominibus incolis & aduenis habitatoribus dictarum villarum vel colonis nunc aut proceſſu temporis in futurum quocunque intervallo temporis, aut decurſu, jure ſeu conſuetudine hoſpitandi in villis prædictis & curiis, & generaliter omne jus ſeu conſuetudinem, quæ nobis aut eidem quondam fratris noſtri filio noſtrisue heredibus competunt & nunc vel in poſterum poſſent in villis aut hominibus dictarum villarum incolis ſeu aduenis & ibidem nunc morantibus, vel in poſterum moraturis poſſent competere, quouis modo, memoratis Abbati & conuentui Monaſteriis Murbacenſ. ipſorumque Monaſterio & ſucceſſoribus eorundem ſcriptis præſentibus conferimus tradimus & reſignamus & in ipſos eorumque Monaſterium transferimus per præſentes pro nobis & filio memorati quondam fratris noſtri omnibusque noſtris ſucceſſoribus eorundem liberē & abſolute tenenda habenda & poſſidenda in perpetuum quiete & pacifice ſine cujusuis obice impediendi aſtringentes, præſentium per tenorem nos & filium prælibati quondam fratris noſtri noſtrosque heredes & ſucceſſores in perpetuum ad obſeruationem inuiolabilem & incommutabilem ſingulorum & omnium præmiſſorum. Adhibitis nihilominus per nos in omnibus & ſingulis ſupradicti verborum ac teſtium ſolemnitatibus debitis & conſuetis, & in euidentiam præmiſſorum ipſorumque perpetuam & incommutabilem firmitatem, præſens inſtrumentum præfatis Abbati & conventui tradimus, ſigilli noſtri robore communitum. Datum Viennæ IIII. Idus Maji Indictione quarta anno Domini MCC. nonageſimo primo.

LII.

Kayſers Rudolphi I. Vidimus und Erläuterung über derer Kayſer Henrici II. und Friderici I. der Abtey Lüders ertheilte Privilegien, de Anno 1292.

NOs Rudolphus, Dei gratia Roman. Rex ſemper Auguſtus ad univerſorum S. R. Imperii fideliumi notitiam cupimus peruenire nos Anno Domini M. CC. nonageſimo ſecundo Kal. Aug. Indictione tertia, de Verbo ad Verbum vidiſſe ac plenius intellexiſſe literas inferius annotatas, non cancellatas non viciatas, non abolitas, neque in aliqua ſui parte viciatas, in nomine ſanctæ & Indiuiduæ Trinitatis Henricus Divina fauente clementia Roman. Imperator Auguſtus ſi erga loca Diuinis cultibus mancipata propter amorem Dei in eisdem locis ſibi famulantes beneficia oportuna largimur præmium nobis apud Dominum eternæ remunerationis rependi non diffidimus. Idcirco nouerit omnium fidelium S. Dei eccleſiæ, noſtrorumque ſcil. præſentium & futurorum induſtria quia ven. vir Milo, Abba ex Monaſterio ſanctæ Deigenitricis Mariæ ſemper Virginis, & SS. Apoſtolorum Petri & Pauli, quod eſt conſtructum in loco qui dicitur Lutra atque Campaniacus detulit nobis immunitates Pipini quondam Regis & Caroli, nec non & Ludouici b. m. Imperatorum in quibus inuenimus inſertum, quod vir Ven. Deicolus Abba ex largitione anteriorum Regum in fiſco, ob amorem Dei edificauerit & qualiter ipſi & anteceſſores eorum priores videl. Reges Francorum præfatum Monaſterium ob amorem Dei, tranquillitatemque fratrum ibidem conſiſtentium, ſemper ſub pleniſſima defenſione & Immunitatis tuitione habuiſſent. Ob firmitatem tamen rei poſtulauit nos prædictus Milo Abba, ut auctoritatem priorum Regum & Imperatorum noſtra confirmaremus auctoritate, cuius petitioni ob reuerentiam Diuini cultus, & animæ noſtræ parentumque noſtrorum remedium nec non Chunigundæ dilectiſſimæ contectalis noſtræ, Imperatricis Auguſtæ conſentientes per hoc præceptum noſtrum firmavimus. Eo quod & nos præfatum Monaſterium ab Eberhardo comite iniuſte ſibi uſurpatum iuſte & legaliter conſecuti ſumus. Quapropter præcipimus ut nullus Judex publicus vel quælibet Judiciaria poteſtas in eccleſias vel loca, aut agros ſeu reliquas poſſeſſiones, quas prædictus locus infra ditionem Imperii noſtri, juſte & legaliter poſſidet vel quæ deinceps in jure ipſius Diuina pietas voluerit augeri, ad cauſas audiendas, vel feoda exigenda aut manſiones faciendas, aut fideiuſſores ponendos aut homines eiusdem Monaſterii, tam Ingenuos quam & ſeruos diſtringendos

gendos, nec ullas redditiones, aut illicitas occaſiones, tam a judiciaria poteſtate, quam a parte Pontificum requirendas, noſtris futurisque temporibus ingredi audeat vel ſupra memorata exigere, ſicut in præcepto priorum Imperatorum continetur, ſed quicquid ibidem tam ex munificentia Regum quam ceterorum Deum timentium hominum legaliter fuerit traditum perpetuo maneat inconvulſum. Et liceat memorato Abbati ſuisque ſucceſſoribus, res prædicti Monaſterii ſub immunitatis noſtræ defenſione quieto ordine poſſidere. Abbatem inter ſe fratres eligant, quatenus eos pro nobis & conjuge noſtra, atque ſtabilitate Imperii a Deo nobis conceſſi & conſeruandi, iugiter Dei miſericordiam exorare delectat. Et ut hoc præceptum noſtris futurisque temporibus Deo protegente, maneat inconvulſum manu propria ſubterfirmavimus & ſigilli noſtri impreſſione iuſſimus inſigniri. Pilgrinus Cancellarius vice Eberhardi Babenbergenſis Epiſcopi Archi-Capellani recognoui. Data XI. Kal. Julii Indict. XIIII. Anno Dominicæ Incarn. MXVI. Anno Vto Domini Henrici ſecundi regnantis XVI. Imperii VIII. Actum Chember feliciter Amen.

IN nomine ſanctæ & Indiuiduæ Trinitatis Fridericus, diuina fauente clementia Roman. Imperator Auguſtus Imperialem Celſitudinem decet, prædeceſſorum ſuorum pia facta non ſolum inviolabiliter conſervare, ſed & cenſuræ ſuæ auctoritate alacriter confirmare ut dum pietatis eorum Emulatores exiſtimus, eternæ retributionis mercedem quam pro temporalibus bonis merentur accipere, cum ipſis participemus. Nouerit igitur omnium Chriſti Imperii noſtri fidelium tam præſens ætas, quam ſucceſſura poſteritas, qualiter Vdalricus Abbas Lutrenſis, ut a nouis & indebitis vexationibus eccleſiam ſuam eriperet, obtulit nobis immunitates Pipini quondam Regis & Caroli nec non & Ludouici ac progenitoris noſtri Domini Henrici ſecundi divæ memoriæ Imperatorum, in quibus invenimus inſertum qualiter ipſi eandem regalem Abbatiam Lutrenſem ob amorem Dei tranquillitatem fratrum ibidem Deo famulantium ſub pleniſſima defenſione & Immunitatis tuitione, ſemper habuiſſent, ſane ut recenti morbo vacationum, quo præfata eccleſia laborat auxilii noſtri noua medicina ſuccurreret precibus ſupradicti Abbatis inclinati, & petitione Beatricis dilectiſſimæ conſortis noſtræ Imperatricis Auguſtæ deuicti auctoritate Regum & Imperatorum priorum noſtra confirmamus Auctoritate, & ſupradictam Abbatiam Lutrenſem cum omnibus poſſeſſionibus ſuis, quas nunc habet vel inpoſterum, liberalitate Imperatorum largitione Principum, oblatione fidelium, iuſte poterit adipiſci. In noſtram Imperialem tuitionem ſuſcipimus. Et libertatem quam felix parens noſter, Henricus ſecundus Imperator, aliique Imperatores memoratæ eccleſiæ contulerunt, nos omni corroborationis munimine eidem confirmamus. Decernimus igitur & omni æuo præcipimus obſeruandum. Ut nullus judex publicus, vel quælibet judiciaria poteſtas in eccleſias vel loca, aut agros, aut ſiluas, aut aquas aut piſcationes ſeu reliquas poſſeſſiones, quas ſupradicta Abbatia infra ditionem Imperii noſtri legaliter habet, vel deinceps habuerit, ad cauſas audiendas vel feoda exigenda, aut manſiones faciendas aut fidejuſſores tollendos, aut homines eiusdem Monaſterii tam Ingenuos quam & ſeruos diſtringendos aut illicitas occaſiones tam a judiciaria poteſtate, quam a parte Pontificum requirendas, noſtris futurisque temporibus ingredi audeat, vel ſupra memorata exigere, ſicut in præcepto priorum Imperatorum continetur, ſed quicquid ibidem, tam ex munificentia Imperatorum quam cæterorum Dominum timentium hominum, legaliter fuerit traditum perpetuo maneat inconvulſum. Et liceat memorato Abbati ſuisque ſucceſſoribus, res prædicti Monaſterii ſub immunitatis noſtræ defenſionis quieto ordine poſſidere, Abbatem inter ſe fratres eligant, quatenus eos pro nobis & coniuge noſtra atque ſtabilitate Imperii a Deo nobis conceſſi & conſeruandi, jugiter Dei miſericordiam exorare delectet, & ut hoc præceptum noſtris futurisque temporibus, Deo protegente maneat inconuulſum, manu propria ſubterfirmauimus, & ſigilli noſtri impreſſione iuſſimus inſigniri. Decernentes ut ſi quis huius priuilegii noſtri & ſtatuti noſtri temerator extiterit, Imperiali banno ſubiaceat & centum libras auri puriſſimi componat, medietatem Cameræ noſtræ & medietatem ſupradictæ eccleſiæ. Teſtes quoque in quorum præſentia hæc facta ſubternotari fecimus quorum nomina hæc ſunt, Humbertus Biſuntinus Archi-Epiſcopus, Heberhardus Archi - Diaconus. Matheus, Dux Lotharingiæ. Bertolfus Dux de Zeringen Debaldus de Bœmia Vdalricus Comes de Lucenburch. Hugo Comes de Cagesburch. Ego Reinaldus Cancellarius vice Stephani Viennenſis Archi - Epiſcopi Cancellarii recognoui. Data in monte Barri Indictione V. Anno Dominicæ Incarn. M. CLVII. regnante Domino Friderico Roman. Imperatore glorioſiſſimo. Anno Regni eius ſexto Imperii vero tertio actum

actum in Chriſto XVIII. Kal. Dec. in Regno Burgundiæ feliciter amen. Nos Frater Matheus de Bethania, & frater Henricus de loco creſcente dicti, Abbates Ciſtercienſis ordinis Biſuntinenſis Diocelis notum facimus uniuerſis præſentes litteras inſpecturis, quod nos vidimus & diligenter inſpeximus priuilegia vel præcepta Roman. Imperatorum videl. Henrici & Friderici diuæ mem. Auguſtorum veris eorum Sigillis munita, id eſt bene ſigillata, & de verbo ad verbum in ſuis quæ vidimus originalibus ſic contenta, prout hic ſuperius ſunt tranſcripta. In cujus rei teſtimonium ſigilla noſtra præſenti tranſcripto duximus apponenda actum Anno Domini M CC. octogeſimo nono menſe Maio. Nos vero ſedentes in ſolio Regiæ poteſtatis licet cunctis imperii fidelibus, noſtram teneamur miſericordiam impartiri, maxime tamen Religioſos viros occulis miſericordiæ reſpicere nos delectat, ut eorum adiuti ſuffragiis abluti a ſecibus peccatorum, mereamur in Regno gloriæ cum beatis aſpicere Regem Regum. Hinc & quod prædicti Cænobii Abbatis & Conventus præcibus inclinati, omnia prout ſuperius ſunt expreſſa, approbamus innouamus ratificamus. Et ſi quid in eis dimunitionis vel defectus inventum fuerit, de poteſtate Regia ſupplemus, & ſingula prout ſupra ſunt prætacta, auctoritate Regia confirmamus, & ipſam Abbatiam Lutrenſem, cum rebus & perſonis, juribus, proventibus, pertinentiis & quibuscunque bonis ad eam ſpectantibus, quocunque nomine cenſeantur ſub noſtram & imperii protectionem & nullius alterius, diuinæ pietatis intuitu duximus ſupponendam. In cuius rei teſtimonium præſentem paginam conſcribi, & noſtri ſigilli patrocinio iuſſimus roborari. Datum Erfordiæ anno die indictione ut ſupra Regni vero noſtri. Anno ſeptimo decimo.

LIII.

Kayſers Ludovici Bavari Protectorium vor die Abtey Murbach, de Anno 1328.

WIr Ludwig von GOtes Gnaden Romiſcher Keyſer, ze allen Zeiten Meiʒrer des Richs, tiun kundt offentlichen, mit diſem Brieff, das wir den Erwürdigen Chunrad Wernheren, Abbt zu Morbach vnſern lieben demüethigen, vnd ſin Gottshuß, mit allen ſinen Lüthen vnd Gütern von beſundern Gnaden vnd Gunſt die wir zu ihm haben in vnſer vnd des Richs Schirm Genad vnd Sicherheit genommen haben, als, das fürbaß weder ihn noch ſine Lüte noch Guet nieman wider Recht mit dheinen Sachen beſwären ſoll, noch mit ihn nichts zu ſchaffen haben ſülen, Anrecht hat ieman hieʒ in ſeinen Lüten oder Güetter, icht zeſprechen, oder ze klagen, der ſol darumb von Im Recht nemen vor vnſern lieben Sün Herʒog Stephan Landtvogt ze Elſaʒen, oder wer vnſer Landt-Vogt da iſt, da er Im gern recht gehorſam ſin wil ze tuon, vnd darumb wollen vnd gebietten wir vnſeren vorgenanten Sün Herʒog Stephan, oder wer vnſer Land-Vogt zu Elſaʒzen iſt, vnd allen vnſeren vnd des Richs Getreiwen veſtiglichen vnd ernſtlichen, das ſy den vorgenendten Abt ze Mürbach ſin Gottshuß, ſin Lüt, vnd ſin Gutt von vnſern vnd des Riches wegen ſchirmen, an aller ſtatt wo ihm des Not geſchehe, vnd nicht geſtatten, das ihm ieman im Recht mit dheinen Sachen beſwär, bey unſern Hulden. Ze Vrkundt diß Brieffs der geben iſt ze Münchhen am Sanct Thomas-Tag nach Chriſtus Geburt driezehen hundert Jahr, vnd in dem ein vnd vierʒigſten Jahr, in dem XXVIII. Jahr vnſers Riches, vnd in dem 14. des Keyſerthumbs.

LIV.

Ejusdem Erneuer- und Beſtätigung aller Privilegien und Freyheiten der Abtey Murbach, de Anno 1342.

LUdovicus quartus, Dei Gratia Romanorum Imperator ſemper Auguſtus, vniuerſis ſacri Romani Imperii fidelibus quibus præſentes exhibitæ fuerint, gratiam ſuam cum ſalute & notitia ſubſcriptorum, Auguſtalis ſublimitas, quæ ex officio ſibi deſuper credito, curis agitatur optimis ut quibuslibet Imperii fidelibus amæne pacis ſerenitatem, ac felicis ſtatus tranquillitatem preparet & inſtauret, ſi eccleſias eccleſiaſticasque Perſonas, tam regulares, quam ſæculares diuino cultui deputatos in ſuis conſervat Juribus, ac libertatibus manutenet, ut Deo Deorum quietius valeant famulari, per hoc ræuera ipſius gloria creſcit in terris; & præmia ſibi comparat in excelſis, ſane veniens ad noſtræ Majeſtatis præſentiam venerabilis Chuoradus Wernherus, Abbas eccleſiæ Murbacenſis, Princeps noſter dilectus nobis ſupplicauit tam humiliter quam devote quatenus Priuilegia, conceſſiones, libertates, emunitates & gratias, quæ & quas dicta eccleſia ſua a quibuslibet Romanorum Imperatoribus & Regibus diuæ memoriæ prædeceſſoribus noſtris obtinere gratioſius dinoſcitur, eidem ad vberiorem firmitatem innouare, ratificare & confirmare de ſpeciali gratia dignaremur, & ſpecialiter Priuilegium quondam Theoderici, quondam Regis Francorum, cujus tenor ſequitur in hæc verba;

Viris Apoſtolicis Patriciis Comitibus, vel

omnibus agentibus tam præſentibus, quam futuris, ſi petitionibus ſacerdotum quod ad profectum eccleſiarum pertinet devota mente præſtamus retributorem omnium bonorum, Dominum Jheſum Chriſtum, ex hoc nos habere confidimus- Igitur dum Vir venerabilis Perminius, gratia Dei Epiſcopus, noſtris temporibus, cum Monachis ſuis, Deo inſpirante, pro Euangelio Chriſti peregrinatione ſuſcepta, Monaſterium virorum in heremo vaſta, quæ Voſagus appellatur in pago Alſacenſ. in loco, qui vocatur Vivarius Peregrinorum, qui antea vocatus eſt Murbach, in allodio fidelis noſtri Ebrohardi Comitis, cum ipſius adiutorio, Deo donante conatus eſt, conſtruere, vel cœnobium ſanctum ibidem inſtruere, in honore Dei & Genitricis Domini noſtri Jheſu Chriſti ſemper Virginis Mariæ, ſeu ſancti Michaelis Archangeli vel ſancti Petri & Pauli Apoſtolorum, & ſancti Leodegarii Martyris, cum ſociis eorum, ubi ipſi famuli Dei, ſub ſancta regula ſolitaria vita fruantur, petiit ipſe Vir Dei Perminius Epiſcopus Serenitatem noſtram, cum ipſo iam nominato fideli noſtro Ebrohardo Comite, tale ob hoc noſtrum emanare præceptum, de omni tempore poſſeſſiones ipſius Monaſterii, quicquid ad præſens tenere vel dominari videtur, aut quod in antea a quocunque Deo inſpirante, ibidem recte fuerit collatum vel delegatum, per noſtrum præceptum deberemus in Dei Nomine plenius confirmare, quod nos pro mercede noſtra in omnibus feciſſe cognoſcite, & ad prædictos famulos Dei tale emiſimus decretum, ut nubus Epiſcopus, nec præſentes nec qui fuerint ſucceſſores, nec eorum ordinatores aut qualiscunque judiciaria poteſtas, per quodcunque ingenium poſſint quocunque ordine, de loco ipſo aliquid auferre, aut abſtrahere, ut facilius liceat ipſam familiam Chriſti, quæ ibidem in Dei nomine adunari deſiderant, eorum rectam delegationem quiete per tempora poſſidere, & ſanctam regulam conſeruantes proprio Priuilegio quod nobis præ manibus oſtenderunt Deo iubente, cum tranquillitate poſſint, permanere, quia nihil de canonica auctoritate conuellitur, quicquid ad talem familiam propriam ad laudem Dei die noctuque canendam conceditur, idcirco pro cœleſti intuitu tale nobis beneficium, præſtitiſſe cognoſcite, vt inantea, quicquid ad antefati viri Dei ad ipſum Monaſterium conquiſierint, vel laboraverint, & quod iamdictus fidelis noſter Eberhardus per ſua Inſtrumenta ibidem affirmauit, vel quod a cæteris collatum fuit aut fuerit, ſub noſtra Emunitate eius temporibus, absque ullius inquietudine, Deo auxiliante cuncta eis profi-ciant in augmentis, adjicitur etiam, ut ſi Abbas congregationis ipſius, in Epiſcopum fuerit poſtulatus, ut ei Presbyteros, vel Diaconos promiſſis celebrandis debeat ordinare absque commodi acquiſitione inſtituat, & ſi rogatus conſecrare eccleſiam Criſma, tabulas, gradus eccleſiæ, absque comodi acceptione faciat, quod ſi ipſe renuerit, alterumque quemlibet Pontificem, qui gratis hæc tribuat licentiam habeant, ſupplicare, & ille hoc facere & nullo unquam tempore Parochiæ ipſius Pontifex, in cuius Diœceſi hoc Monaſterium eſt ſitum poteſtatem ullam habeat inquietandi, non ipſe, non Archidiaconus, non eccleſiæ judices, nec cenſum mittere, neque Paſtum, neque honorem in rebus Monaſterii requirere audeant, & ſi Abba ipſius congregationis, de hac luce vocatus fuerit, nullus ibidem de alio Monaſterio, nec de civitate, nec pro parentela, nec ab Epiſcopo ordinatur, neque per poteſtatem neque per præmium, aut quolibet ingenio cujuscunque judicis nullus præſumat, ibidem Abbatem inſtituere, niſi quem ipſa congregatio, & melior pars elegerit, ſecundum quod Regula & Privilegium ipſorum continet, ipſi ſibi dignum conſtituant paſtorem, & illud nobis placuit, pro integra Mercede, vel ſtabilitate regni noſtri innectere, ut ipſum Monaſterium ſub defenſione, & tuitione Dei, & noſtra ſtirpeque regia per ſuccedentia tempora valeat conſiſtere convulſum, & nulla publica judiciaria poteſtas nec præſenti, nec futuro tempore in curtibus vel territoriis ubicunque ad cauſas audiendi, vel freda undique exigendi non præſumat ingredere nec fidejuſſores tollere & quicquid tam de Ingenuis, quam de ſervientibus fiſco de freda aut de linis vnde poterat ſperare ad luminaria vel ſtipendia ſupraſcriptis famulis Dei ex noſtra Indulgentia ad integrum mancipentur effectui, & nobis regnantibus, aut poſtmodum per tempora ſuccedentium regum, quod nos pro Dei amore indulſimus, quisque hoc non præſumat convellere ſed omni quiete & integra emunitate, hoc quod decrevimus inuiolabile auxiliante Deo perſeveret, & ut hæc præceptio erga ipſum Monaſterium firmius habeatur, manus noſtræ ſubſcriptionibus ſubter decreuimus roborari datum quod ſuit menſe Julii die duodecimo anno ſeptimo regni noſtri Gundolfo villa in Dei Nomine feliciter. Ferentes itaque præſcripto Abbati favorem & beneuolentiam ſingularem, libenter facimus quæcunque cedere poſſunt ad ipſius ſuæque eccleſiæ commodum, & honorem, & exinde præſcriptæ ſupplicationi ſuæ gratioſius annuentes, omnia Priuilegia, conceſſiones, libertates, emunitates, & gratias quæ

quæ & quas ſæpedicta eccleſia Murbach, a quibuscunque Romanorum Imperatoribus, & Regibus prædeceſſoribus noſtris iam dudum obtinuit, & adhuc obtinet, & ſpecialiter Priuilegium quondam Theodorici Regis Francorum ſuperius inſertum, ac omnia in ea contenta, eidem eccleſiæ innouamus ratificamus, & ſicut ea & eas juſte & rationabiliter impetrauit, auctoritate Imperiali de ſolita noſtra Clementia confirmamus, vt autem more ſolito, de innata nobis manſuetudine gratiam gratiæ accumuiemus pro tranquilliori ſtatu Abbatis, & aliorum fratrum Domino in dicta eccleſia deſeruientium hoc ſpecialiter duximus prohibendum, ut nullus Comes aut Judex, ſeu quælibet Perſona præpotens aut qualiscunque judiciaria poteſtas, manſiones, in territoriis villis aut locis ipſius eccleſiæ habere, aut paratas exquirere præſumat, ut quietius valeant in ſuo ordine degere, & regulariter Domino militari, Thelonium etiam iuxta antiquas Anteceſſorum noſtrorum conceſſiones, ab eis vel eorum hominibus, per omnes Imperii noſtri fines, neque in urbe, neque via, neque ad Pontes ſeu aliquæ ſtricturæ, ullo modo accipiantur, vel quærantur, nullo ergo omnino hominum liceat hanc noſtræ Innouationis, ratificationis, confirmationis, conceſſionis & prohibitionis paginam infringere, aut ei auſu temerario contraire, ſub pœna centum librarum auri puri medietate fiſco Imperiali, alia vero medietate, paſſis injuriam videlicet Abbati & fratribus eccleſiæ ſæpedictæ qui pro tunc fuerit, totiens quotiens contra factum fuerit applicandarum, ſine remiſſionis Gratia aliquali. Quod qui facere præſumpſerit, præter pœnam præmiſſam, grauem Majeſtatis noſtræ offenſam ſe noverit incurſurum. In cujus rei teſtimonium præſentes conſcribi noſtræque Majeſtatis Sigillo iuſſimus communiri, datum & actum in opido noſtro Nirenberg, ſecunda die menſis Junii anno Domini milleſimo trecenteſimo quadrageſimo ſecundo, Regni noſtri, anno viceſimo octauo, Imperii vero quintodecimo.

LV.

Hertzogs Rudolphi IV. von Oeſterreich Diploma vor die Abtey Lüders, die Reliquien des H. Columbini betreffend, de Anno 1361.

NOs Rudolphus Quartus, Dei gratia Dux Auſtriæ, Stiriæ & Carinthiæ, Dominus Carniolæ, Marchio & Portus Naonis, Comes in Habſpurch, Phiretis, & in Kiburg, Margravius Burgogiæ, nec non Lantgravius Alſatiæ; Alberti quondam Ducis prædictarum terrarum & Joannæ Comitiſſæ Ferretarum primogenitus; fatemur, licet Hildegardis quondam Comitiſſa Alſatiæ fuerit dolore dentium percuſſa quamdiu vixit, eo quod dentem ſancti Columbini, quem occulte receperat, in igne probavit, & ſic dictum dentem reſtituit: Nos tamen perſonaliter venientes in Lutra, Monaſterium ſancti Deicoli & Columbini, tamquam hereditarius Advocatus, ſub anno Domini M. CCC. LXI. quintodecimo Calendas Aprilis, indictione quartadecima, tempore Domini Innocentii Papæ ſexti, & Caroli Imperatoris quarti; & intrantes devote oratorium & capellam ſancti Deicoli prædicti, aſſumptis nobiſcum inclyto Principe, Duce Friderico, germano noſtro, & venerabili Ottone, Lutrenſis, Henrico, Veſuntinenſis Monaſteriorum Abbatibus ſancti Benedicti, Biſuntinenſis & Lingonenſis Diœceſium, Thoma, Præpoſito ſancti Antonii de Frigido monte, Jacobo de Walvviler milite, & Rutgo de Hergnach noſtro cameræ Notario; flexis genibus ante ſepulchrum prædictum ſancti Columbini oravimus, ut permitteret de ſuis Reliquiis aliquas nobis dari; in quo exauditi fuimus; nam ſine impedimento prædicti Abbatis oſſa quædam recepimus, volentes illa ducere nobiſcum Viennam ad Eccleſiam ſancti Stephani, quam in Collegiatam erigere propoſuimus, ibique venerabiliter recondere & ſervare. Datum in Lutra anno & die prædictis, ætatis noſtræ anno XXII. regiminis vero noſtri anno tertio. † Nos vero Rudolphus Dux præfatus hanc litteram hac ſubſcriptione manus propriæ roboramus. †

LVI.

Kayſers Caroli IV. Lehen-Brieff vor Abt Johannem zu Murbach über des H. Röm. Reichs Lehen-Stücke und Regalien, de Anno 1368.

CArolus Quartus, Diuina fauente clementia Romanorum Imperator ſemper Auguſtus Bohemiæ Rex, notum facimus preſentium inſpectoribus vniuerſis, quod venerabilis Joannes Abbas Monaſterii Murbacenſis, ordinis ſancti benedicti Baſilienſis Dioceſis, Princeps & devotus noſter, dilectus, noſtræ Majeſtatis in Baſilea accedens præſentiam noſtræ Clementiæ, humiliter ſupplicauit, quatenus ipſum de regalibus ſuis inueſtire de ſolita noſtræ benignitatis Clementia dignaremur, igitur ob fauorem religionis ſuorumque conſiderationis intuitu, iuſtis rationabilibus ipſius petitionibus annu-

annuentes eidem Johanni Principi noſtro, Regalia ſua contulimus, ipſumque per ſceptrum Imperiale more ſolito gratioſius inveſtimus, de eisdem recepto debitæ fidelitatis Homagio, ab eodem, præſentium ſub noſtræ majeſtatis ſigillo teſtimonio litterarum. Datum Baſileæ anno Domini milleſimo tricenteſimo ſexageſimo quinto, vltima die Menſis Aprilis, Regnorum noſtrorum anno decimo Nono, imperii vero vndecimo.

LVII.

Pabſts Gregorii XI. Bulla, worinn er den Decanum Wilhelmum zu Murbach, zu einem Abt daſelbſt ernennet, de Anno 1376.

GRegorius Epiſcopus, ſervus ſeruorum Dei, dilectis filiis vniverſis Vaſallis Monaſterii Murbacenſis Romanæ Eccleſiæ immediate ſubiecti ordinis ſancti Benedicti Baſilienſis Dyecœſis ſalutem & Apoſtolicam benedictionem, ſuſcepti cura Regiminis cor noſtrum continua pulſat inſtantia, ut ſolicitudinis debitum ad quod vniverſus orbis Eccleſiis & Monaſteriis, nos Apoſtolicæ ſeruitatis neceſſitas obligat, eorum ſingulis præſertim Romanæ Eccleſiæ immediate ſubiectis, prout nobis ex alto conceditur exoluamus, in eo potiſſime, ut illorum Regimina, quæ propriis ſunt deſtituta paſtoribus, perſonis talibus committantur, per quarum ſolertiam circumſpectam, Eccleſiæ & Monaſteria ipſa in ſpiritualibus & temporalibus valeant adaugeri. Dudum ſiquidem quondam Johanne Abbate Monaſterii Murbacenſis præfatæ Romanæ Eccleſiæ immediate ſubjecti, ordinis ſancti Benedicti, Baſilienſis dyecœſis Regimini dicti Monaſterii præſidente. Nos cupientes eidem Monaſterio cum vacaret, per Apoſtolicæ ſedis providentiam, utilem & idoneam præſidere perſonam, prouiſionem ipſius Monaſterii ordinationi & diſpoſitioni noſtræ ea vice duximus ſpecialiter reſeruandum. Decernentes ex tunc irritum & inane ſi ſecus ſuper his per quoscunque quauis auctoritate ſcienter vel ignoranter contingeret attemptari. Poſtmodum vero dicto *Monaſterio* per obitum ipſius Johannis Abbatis, qui extra Romanam curiam diem clauſit extremum vacante, nos vacatione huiusmodi fide dignis relatibus intellecta, ad prouiſionem ipſius Monaſterii celerem & felicem, de qua nullus propter nos ea vice ſe intromittere potuerat, neque poterat, reſeruatione & decreto obſiſtentibus ſupradictis, ne Monaſterium ipſum longæ vacationis exponeretur incommodis, paternis & ſolicitis ſtudiis intendentes, poſt deliberationem quam de perficiendo eidem *Monaſterio* perſonam utilem & etiam fructuoſam habuimus cum noſtris fratribus diligentem, demum ad dilectum filium Wilhelmum Abbatem tunc Decanum dicti Monaſterii in presbyteratus ordine conſtitutum cui de religionis Zelo, litterarum ſcientia, vitæ munditia, honeſtate morum, aliisque multiplicium virtutum donis apud nos fide digna teſtimonia perhibentur, direximus oculos noſtræ mentis, quibus omnibus debita meditatione penſatis, de perſona ipſius Wilhelmi Abbatis vobis & eisdem fratribus ob dictorum ſuorum exigentiam meritorum accepta, de eorundem fratrum conſilio eidem Monaſterio auctoritate Apoſtolica prouidimus, ipſumque illi præfecimus in Abbatem, curam & adminiſtrationem eiusdem *Monaſterii* ſibi in ſpiritualibus & temporalibus plenarie committendo. In illo qui dat gratias & largitur præmia confidentes, quod dirigente Domino actus ſuos, præfatum Monaſterium per ſuæ induſtriæ & circumſpectionis ſtudium fructuoſum, regetur utiliter & proſpere dirigetur, ac grata in eisdem, ſpiritualibus & temporalibus ſuſcipiet incrementa. Quo circa vniverſitati veſtræ per Apoſtolica ſcripta mandamus, quatenus eundem Wilhelmum Abbatem debita honorificentia proſequentes ac ipſius monitis & mandatis efficaciter intendentes ei fidelitatem ſolitam nec non conſueta ſeruitia, & jura a vobis ſibi debita exhibere integre ſtudeatis, alioquin ſententiam ſiue penam quam idem Wilhelmus Abbas rite tulerit ſeu ſtatuerit in rebelles, ratum habebimus & faciemus auctore Domino usque ad ſatisfactionem condignam inviolabiliter obſeruari. Datum Romæ apud ſanctum Petrum quinto Kalendas Februarii, Pontificatus noſtri Anno ſeptimo.

LVIII.

Ejusdem Breve an Kayſer Carolum IV. worinn er ihn erſuchet, daß er den von ihm eingeſetzten Abt Wilhelmum zu Murbach bey erwehnter Dignität ſchützen möchte, de Anno 1376.

GRegorius Epiſcopus ſeruus ſeruorum Dei. Cariſſimo in Chriſto filio, Carolo, Romanorum Imperatori ſemper Auguſto, ſalutem & Apoſtolicam benedictionem, gratiæ diuinæ præmium & præconium humanæ laudis acquiritur, ſi per ſeculares Principes prælatis *Monaſteriorum* regimini preſidentibus oportuni fauoris præſidium & honor debitus impendatur. Dudum ſiquidem quondam Joanne Abbate Monaſterii *Murbacenſ.* Eccleſiæ Ro-

Romanæ immediate ſubjecti Ordinis ſancti Benedicti Baſilien. Diœceſ. regimini dicti Monaſterii præſidente nos cupientes eidem *Monaſterio* cum vacaret per Apoſtolicæ ſedis providentiam utilem & idoneam præſidere perſonam proviſione ipſius Monaſterii ordinationi & diſpoſitioni noſtræ ea vice duximus ſpecialiter reſeruandam, decernentes ex tunc irritum & inane, ſi ſecus ſuper his per quoscunque quauis auctoritate ſcienter vel ignoranter contingeret attemptari, poſtmodum vero dicto Monaſterio per obitum ipſius Joannis Abbatis qui extra Romanam curiam diem clauſit extremum vacante, nos vacatione huiusmodi fide dignis relatibus intellecta, ad prouiſionem ipſius Monaſterii celerem & felicem de qua nullus præter nos ea vice ſe intromittere potuerat neque poterat reſeruatione & decreto obſiſtentibus ſupradictis, ne Monaſterium ipſum longe vacationis exponeretur incommodis, paternis & ſolicitis ſtudiis intendentes poſt deliberationem quam de præficiendo eidem Monaſter. perſonam utilem & etiam fructuoſam cum fratribus noſtris habuimus diligentem, demum ad dilectum filium Wilhelmum Abbatem tunc Decanum ipſius Monaſterii in Presbyteratus ordine conſtitutum, cui de Religionis Zelo, litterarum ſcientia, vitæ munditia, honeſtate morum, aliisque multiplicium virtutum donis, apud nos fide digna teſtimonia perhibentur, direximus oculos noſtræ mentis, quibus omnibus debita meditatione penſatis, de perſona ipſius Wilhelmi Abbatis nobis & eisdem fratribus ob dictorum ſuorum exigentiam meritorum accepta, de eorundem fratrum conſilio eidem Monaſterio auctoritate Apoſtolica providimus, ipſumque illi præfecimus in Abbatem, curam & adminiſtrationem eiusdem Monaſterii ſibi in ſpiritualibus & temporalibus plenarie committendo. In illo, qui dat gratias & largitur præmia confidentes, quod dirigente Domino actus ſuos præfatum Monaſterium per ipſius Wilhelmi Abbatis induſtriæ & circumſpectionis ſtudium fructuoſum regetur utiliter & proſpere dirigetur, ac grata in eisdem ſpiritualibus & temporalibus ſuſcipite incrementa. Cum itaque fili cariſſime ſit virtutis Dei opus miniſtros benigno favore proſequi ac eos verbis & operibus pro æterni Regis gloria venerari, ſerenitatem tuam rogamus & hortamur attente, quatinus eundem Wilhelmum Abbatem & præfatum Monaſterium ſuo regimini commiſſum habens pro divina & Apoſtolicæ ſedis ac noſtra reverentia propenſius commendatos ſic ipſos benigni favoris auxilio proſequaris, quod idem Wilhelmus Abbas tuæ Celſitudinis fultus præſidio, in commiſſo ſibi dicti Monaſterii regimine poſſit Deo propitio proſperari, ac tibi exinde a Deo perhennis vitæ præmium, & a nobis condigna proveniat actio gratiarum. Datum Romæ apud ſanctum Petrum 5to Kalendas Februarii: pontificatus noſtri anno ſeptimo.

LIX.

Des Röm. Königs Sigismundi Confirmation aller Privilegien und Freyheiten der Abtey Murbach, de Anno 1414.

Wür Sigmund von GOttes Gnaden Römiſcher König, zu allen Zeiten Mehrer des Reiches vnd ze Hungarn, Dalmatien, Croatien ꝛc. König, bekennen vnd thun kund, offenbahr mit dieſem Brieff, allen den die ihn anſehen oder hören leſen; vnd ob wür von angebohrner Güete, vnd Romiſch Königlichen Würdigkeit, darin wür von Göttlicher Schickung, als wür hoffen geſetzt ſein ohn Vnderlaß fleißlichen ſorgen, aber vnd ieglicher vnſer vnd des Reichs Vnderthanen, vnd Getrewen Nutz vnd Frommen zu beſtetten, iedoch erkennen wür das vns willig fleißig, vnd ſorgſam zu ſin gebüret, aller Geiſtlicher Perſonen Gnade vnd Freyheit zu mehren, ſich gnädiglich dabey zu handhaben vnd zu ſchermen, vnd in auch Fride vnd Gemach zuſchaffen, das ſy vnſern Schöpfer, in getrewen leben ehren, vnd loben, vnd in auch deſto fleißiger vnd andächtiger gedienen mögen. Wan nun der Ehrwürdig Wilhelm, Abbt des Cloſters zu Muerbach, vnſer lieber Andächtiger, für vns kommen iſt, vnd uns demüthiglich geberen hat, das wür in ſeinen Conuent vnd Cloſter zu Muerbach, alle vnd ieglich ihre Gnad vnd Freyheiten Rechte, Herkommen, Brieffe, Privilegia, vndt Handveſten, die ihn von Römiſchen Kayſern, vnd Kunigen vnſern Vorfahren, an dem Reich gegeben ſeind zu verneüwern, vnd zu beſtettigen gnädiglich geruhen, des haben wür angeſehen, ſollich des ietzgenanten Wilhelms demüthige vnd redliche Bitte, vnd auch die ſtete vnd feſte Treüwe, die er zu vns, vnd dem Reich hat, vnd haben darumb mit wohlbedachtem Muet, guetem Rath, vnd rechtem Wiſſen, in ſeinen Conuent vnd Cloſter, alle vnd iegliche vorgenandte ihre Gnad, Freyheit, Rechte, Herkommen, Brieffe, Priuilegia, vnd Handveſten, die ihn von Römiſchen Kayſern vnd Küngen, vnſer Vorfaren an dem Reich gegeben ſeind gnädiglich verneüwert, vnd beſtettiget, verneüwern vnd beſtettigen ihn hie auch in Krafft dis Brieffs vnd Römiſch Königlicher Macht Vollkommenheit, vnd maynen, ſetzen vnd wollen, das ſy fürbas ewiglich dabey bleiben, vnd der auch an allen Enden gebrauchen vnd genieſſen ſollen, vnd mögen, von allermäniglich vngehindert, wann auch die vorgenandte Abbt Conuent vnd Cloſter zu vns vnd dem Reich gehören, darum haben wir ſy mit ſambt allen

allen Ihren Leüthen, vnd Güethern, in vnser vnd des Reichs Gnadt, Schirm, Sicherheit empfangen vnd genommen, vnd empfahen vnd nemmen mit disem Brief, vnd meynen vnd wollen, das sy niemandt mit keinerley Sachen fürbas mer wider Recht, beschwären, noch mit in ohn Recht zu schaffen haben solle in kein Weiß, sonder wer zu demselben Abbt vnd Conuent, oder ihren Leüthen, oder Güetern, ychts zu sprechen, oder zu clagen hat, derselb soll recht von ihm nemmen vor vnsern vnd des Reichs Land-Vogt in Elsas, der yetzt ist, oder in Zeiten wirdet, da sy auch einen iglichen Raths gehorsam zu sin, meynen vnd gebieten darumb allen vnd ieglichen Fürsten, Geistlichen vnd Weltlichen, Graffen, Freyen, vnd Rittern, Knechten, Vögten Ambtleühten, Land-Richtern, Richtern, Schultheissen, Burgermeistern, Voiten, vnd Gemainen, aller vnd iedlichen Stett im Elsaß gelegen, vnd darzu den vorgenandten vnsern Landt-Vogt daselbs, vnd sust allen andern vnser vnd des Reichs Vnderthanen, vnd Getrewen ernstlich vnd vestiglich mit diesem Brieff, das sy die vorgenandten Abbt, Conuent vnd das Closter zu Murbach, vnd auch die ihnen an den vorgenannten Gnaden, Freyheiten, Rechten, Herkommen, Brieffen, Priuilegien, vnd Handvesten, vnd ihren Puncten, Meynungen, vndt Articlen derin begriffen nicht hindern, oder irren in kein Weiß sonder sy dabey festiglich handhaben, schützen, schürmen vnd getrewlich leben lassen, als lieb ihnen sey vnser vnd des Reichs schwäre Vngnad ze vermeyden, mit Vrkhund dises Brieffs versiglet mit vnserm Königlichen Majestät Insigel. Geben zu Straßburg nach Christi Geburt 1414ten Jahre des nechsten Montags nach St. Margarethen Tag, vnser Reich des Hungarischen in dem 28zigsten vnd des Römischen in dem 4ten Jahre.

LX.

Pabsts Martini V. Bulla, worinn er die Abtey Murbach in des Röm. Stuhls besondern Schutz und Verspruch genommen, auch derselbigen alle Privilegia und Freyheiten confirmiret, de Anno 1417.

MArtinus Episcopus, seruus seruorum Dei, dilectis Filiis Wilhelmo Abbati, & conuentui, Monasterii sancti Leodegarii Murbac. ordinis sancti Benedicti, Basil. Diocesis, salutem & Apostolicam Benedictionem. Cum a nobis petitur, quod justum est, & honestum, tam vigor æquitatis quam ordo exigit rationis, ut id per solicitudinem officii nostri ad debitum perducatur effectum, ea propter dilecti in Domino Filii, vestris justis postulationibus grato concurrentes assensu, Personas vestras et Monasterium vestrum, in quo Diuino estis obsequio mancipati, cum omnibus bonis, quæ in præsentiarum rationabiliter possidetis, aut in futurum justis modis præstante Domino poteritis adipisci, sub Beati Petri Protectionem susçipimus, atque nostram, omnesque libertates & immunitates a Prædecessoribus nostris, Romanis Pontificibus, sive per Privilegia vel alias Indulgentias, nec non exceptiones sæcularium, exemptionum, a Regibus, Principibus, & aliis Christi Fidelibus rationabiliter vobis & præfato Vestro Monasterio Auctoritate Apostolica confirmamus & præsentis scripti Patrocinio communimus. Nulli ergo omnino hominum liceat hanc paginam nostræ Confirmationis, & Connivitionis distringere, vel ei ausu temerario contraire, si quis autem hoc attemptare præsumpserit, Indignationem omnipotentis Dei, & Beatorum Petri & Pauli Apostolorum eius nouerit se incursurum, Datum Constantiæ XVIII. Januarii Pontificatus nostri anno primo.

LXI.

Des Röm. Königs Sigismundi Confirmation aller Privilegien und Freyheiten der Abtey Lüders, de Anno 1417.

IN nomine Sanctæ & Indiuiduæ Trinitatis feliciter amen. Sigismundus Dei gratia Roman. Rex semper Augustus, ac Hungariæ, Dalmatiæ, Croatiæ Rex. Notum facimus tenore præsentium quibus expedit universis ad perpetuam rei memoriam. Et si ad universorum nobis & S. R. Imperio deuotorum & fidelium subjectorum, jurium & libertatum conseruationem & earundem confirmationem, pia mente dignamur intendere ad illorum tamen profectum, & commoda promouenda, nostra feruentius de innata sibi clementia, inclinatur serenitas, quæ sub habitu regulari & disciplina monastica Regem Regum pro universorum salute non desinunt frequentius implorare, ad cumulum salutis æternæ nobis cedere non ambigimus, si ecclesiis & personis ecclesiasticis, congruæ subventionis subsidium liberaliter impartimur; Sane pro parte venerabilis & Religiosorum Johannis Abbatis & Conuentus Monasterii Lutrensis ord. S. Benedicti Bisuntin. diocesis, Principis & deuotorum nostrorum dilectorum, nobis nuper oblata petitio continebat, quatenus ipsi Abbati, Conventui & Monasterio Lutrensi, omnia & singula, jura privilegia

vilegia, literas, libertates, donationes, concessiones, immunitates & indulta, quæ & quas a diuis Roman. Imperatoribus & Regibus nostris prædecessoribus, obtinuisse noscuntur, de speciali nostra gratia, approbare, ratificare de nouo concedere & confirmare dignaremur. Nos itaque qui vota quorumlibet justa petentium gratiose complectimur, præsertim cum iusta petentibus non sit denegandus assensus, & specialiter ad laudem & honorem omnipotentis Dei, nec non pro nostra dictorumque Imperatorum & Regum Roman. prædecessorum nostrorum animarum salute eisdem Abbati, Conventuique & ipsorum successoribus ac Monasterio Lutrensi dicta priuilegia, jura, libertates, donationes, concessiones, immunitates, gracias & indulta, sicut eadem a dictis Romanor. Imperatoribus & Regibus nostris prædecessoribus rite obtinuerunt, in omnibus suis articulis, tenoribus, sententiis, punctis & clausulis, de verbo ad verbum prout scripta seu scriptæ sunt ac si tenores omnium præsentibus forent inserti, & si de ipsis jure vel consuetudine deberet fieri mentio specialis, prout digne possumus, approbamus, ratificamus, de nouo concedimus & de speciali nostra gratia & Imperialis plenitudine potestatis præsentibus confirmamus, pro ipso Abbate & Conventu, ipsorumque successoribus & ipsorum Monasterio perpetuo valitura. Nostris tamen & aliorum quorumlibet in præmissis juribus semper saluis. Nulli ergo omnino hominum liceat hanc nostræ approbationis, ratificationis, de nouo concessionis, graciæ, confirmationis, & voluntatis paginam infringere vel ei quouis ausu temerario contraire. Si quis autem hoc attemptare præsumpserit, nostram & Imperii sacri indignationem grauissimam, & pœnam centum marcarum auri purissimi se nouerit incursurum ipso facto, quarum medietatem imperiali nostro ærario siue fisco, residuam vero partem iniuriam passorum usibus, decernimus irremissibiliter applicandam præsentium sub nostræ Majestatis sigilli appensione testimonio literarum. Datum Constantiæ Anno Domini millesimo, quadringentesimo, decimo septimo, vicesima die Febr. Regnorum nostrorum Anno Hungariæ tricesimo, Romanorum vero septimo. Ad mandatum Domini Regis, Joannes de Strigonio, Præpositus & Vice-Cancellarius.

LXII.

Eundem Mandatum an Graff Johann von Lupffen, als Land-Vogt im Elsaß, daß er die in seinen und des Römischen Reichs Schutz und Vorspruch genommene Abtey Lüders bey ihren Gerechtsamen schützen solle de Anno 1417.

SIgismundus Dei Gratia Romanorum Rex semper Augustus, ac Hungariæ, Dalmatiæ, Croatiæ &c. Rex. Nobili Joanni Comiti de Lupfen nostro & Imperii S. per Alsatiam Advocato generali vel qui pro tempore fuerit, gratiam Regiam & omne bonum. Nobilis fidelis dilecte, præcelsa deuotionis & sinceritatis præfagia, quibus venerabilis, & Religiosi, Joannes, Abbas & Conventus Monasterii Lutrensis, Bisuntin. Diocesis deuoti & fideles nostri dilecti, Nobis & S. R. Imperio gratos se reddunt multipliter vero acceptos, digne merentur, ut nos eodem favoris nostri fulcimento communiamus. Et prærogativa honoris & gratiæ prosequamur. Cum itaque, sicut accepimus Monasterium ipsum in suis bonis & juribus per incursiones malignorum in occupationibus & perturbationibus Villar. & aliorum Jurium & bonorum multipliciter investetur, & injuriis grauibus, fuerit & sit properam lacessitum, nostrique & Sacro Imperio interesse dignoscitur tamquam a quibus dictum Monasterium viribus subsistere, & a sui fundationis exordio dotatum extat de iniuriis & offensis relevando manutenere & de Indempnitatibus eiusdem prouidere teneamur. Quia indicitur Nobis etiam a Domino, per Prophetam defensio Ecclesiarum Deo itaque præstantes obsequium, dum pietatis intuitu illis in sua justitia, nos fauorabiles exhibemus earum quieti consulimus, dum corripimus inquietos. Ea propter eorundem Abbatis & Conventus supplicationibus annuentes, personam præfati Abbatis simul cum Conventu, Monasteriumque ipsum cum omnibus bonis ac juribus, quæ in præsentiarum rationabiliter possident, aut iustis modis ad ipsos pertinent vel in futurum præstante Domino poterunt recuperare & adipisci, sub nostra & S. R. Imperii protectione susçepimus, & præsentis scripti patrocinio susçipimus gracioſe, volentes ut Tu nostræ Maiestatis Auctoritate & S. Imperii prædictos Abbatem Conuentum & ipsorum Monasterium de Lutra, contra quoslibet iniuste bona eorum occupatores & invasores in suis bonis juribus & possessionibus legitime manuteneas & defendas. Præsentium sub nostri Regalis sigilli appensi testimonio literarum. Datum Constantiæ Anno Domini millesimo quadringentesimo decimo septimo XXII. die mensis Febr. Regnorum nostrorum Anno Hungariæ tricesimo Romanorum vero septimo. Ad mandatum Domini Regis Joannes de Strigonio Præpositus & Vice-Cancellarius.

LXIII.

Ejusdem Vollmacht vor Graf Johannſen von Lupffen, daß er dem Abt zu Lüders an ſeiner ſtatt die Reichs-Lehen und Regalia reichen und verleihen ſolle, de Anno 1417.

WIr Sigmund, von Gots Gnaden Römiſcher König, zu allen Zeiten Mehrer des Reichs undt zu Hungarn, Dalmatien, Croacien ꝛc. König, Bekennen undt thund kund offenbar mit diſem Brieff allen denen die Jhn ſeheu oder hören leſen. Das wir angeſehen und betrachtet haben die veſte undt bewerte Treuw undt Vernunfft, die wihr an dem Edlen Graff Hanſen zu Lupfen, Laudgrauen zu Stuelingen undt Herren zu Hohenock unſerem Rath undt Landtvogt in Elſas und lieben Getreuwen ſchinbarlich befunden undt erkant haben undt das Wir ein gantz Getreuwen zu Jm haben mögen undt auch das der Ehrwürdige Johannes, Abbt des Cloſters zu Lauders unſer Fürſt und lieber Andechtiger mit mancherley Sachen deſſelben Cloſters alſo beladen iſt, daß er dauor zu uns in unſeren Königlichen Hoff uff diſe Zeit ſelber nit kommen mecht ſein Regalia undt Werntlickeit us unſeren Handen zu empfahen, als er doch gern gethan hette undt haben darumb mit wohlbedachtem Muet undt guetem Rath dem vorgenantem Graf Hanſen, befohlen undt unſer gantze und volle Macht gegeben, befehlen undt geben Jnen die auch mit rechter Wiſſen in Krafft diſes Briefſs undt Römiſcher Königlicher Macht Volkommenheit daß er an unſer ſtatt undt von unſeren wegen dem vorgenanten Johann, Abbt des Cloſters zu Lutra ſein u. deſſelben Cloſters werntliche Lehen undt Regalia lihen, undt das er auch von demſelben Abbt Johann von unſern und des Reichs wegen undt an unſer ſtatt nemmen und empfahen möge undt ſolle gewenlich Huldigung, Glübt und Eydt uns und dem Reich hold getreuw gewertig gehorſame undt unterthenig zu ſein, alſdan ein ſolicher des Reichs Abbt von ſeiner werntlichen Lehen vndt Regalia wegen unſ undt dem Reich pflichtig zuthuend iſt von Recht undt Gewonheith, on alle Geuerd undt wir wollen auch ſtet undt veſt halten. Waß der vorgenant Graf Hanß mit Verlihung der vorgenanten Lehen undt Regalia undt der vorgenant Abbt mit Empfahung derſelben Lehen undt Regalia undt den vorgenanten Huldigung, und Gelübd vndt Eyd thuen undt thuen werden. Glicher Weis, als ob wir das ſelber theten undt in unſer Hend gegenwertiglich empfiengen undt wir gebietten auch darumb dem vorgenanten Abbt Johann von Römiſcher Königlicher Macht ernſtlich mit diſem Brieff, Das er die vorgenante Werentlickeit und Regalia von dem vorgenanten Graf Hanſen empfahe. Und Jm auch ſolch vorgenant Huldigung Glübd undt Eydt daruff thuen ſolle. Jnn der maſſen aldann dauor inn dem gegenwertigen Brieff begriffen iſt, mit Urkund diſes Briefs, verſiglet mit unſerem Königlichen anhangenden Jnſigell. Geben zu Coſtantz nach Chriſti Geburt vierzehenhundert Jar undt darnach in dem ſibenzehenden Jar, am St. Mathis Abendt unſers Reichs des Ungriſchen ꝛc. Jn dem dreyßigſten undt des Römiſchen in dem Sibenden Jaren.

LXIV.

Kayſers Sigismundi Confirmation der von Kayſer Henrico II. der Abtey Lüders im Jahr 1016. ertheilten Beſtätigung aller ihrer Privilegien und Freyheiten, de Anno 1434.

IN nomine Sanctæ & Individuæ Trinitatis feliciter, amen. Sigismundus, Divina favente Clementia Romanorum Imperator ſemper Auguſtus, ac Hungariæ Bohemiæ, Dalmatiæ, Croaciæ &c. Rex. ad perpetuam rei memoriam. Notum facimus tenore præſentium univerſis, inter Reipublicæ curas, quibus cor noſtrum quottidiana ſollicitudine pro ſubditorum ſalute diſtrahitur, ad illud præcipue aciem noſtræ mentis convertimus, & ſedulum deſtinamus affectum, quibus venerandas Eccl. & perſonas Eccleſiaſticas, Cœleſtis Imperatoris mancipatas obſequiis piis protegamus deſideriis, ac libertates eorum continuo benignitatis fauoribus foveamus. Nunc, nouas libertates & gratias largiendo, nunc pro qualitate temporum veteres renovando. Sane pro parte venerabilis Joannis, Abbatis Principis noſtri & Religioſorum Conventus Monaſterii de Lutra, Biſuntinenſis Dioceſ. ord. S. Benedicti, devotorum noſtrorum dilectorum, nobis oblata petitio continebat, quatenus ſibi & ſuis ſucceſſoribus ac Monaſterio præfato, omnia & ſingula Jura gracias, libertates, poſſeſſiones Immunitates, donationes, Indulta literas & priuilegia, quæ & quas a diuis Romanorum Imperatoribus & Regibus prædeceſſoribus noſtris, ac aliis Chriſti fidelibus obtinuiſſe noſcuntur. Et ſignanter quoddam privilegium per divæ memoriæ Heinricum ſecundum Romanorum Imperatorem prædeceſſorem noſtrum, eidem Monaſterio conceſſum de ſolitæ noſtræ benignitatis clementia, approbare, ratificare, innovare, de nouo concedere & con-

confirmare gracioſius dignaremur, cuius quidem privilegii tenor de verbo ad verum ſequitur & eſt talis:

IN nomine Sanctæ & Individuæ Trinitatis, Henricus diuina fauente clementia Romanorum Imperator Auguſtus. Si erga loca diuinis cultibus mancipata propter amorem Dei in eisdem locis ſibi famulantes beneficia opportuna largimur præmium nobis apud Dominum æternæ remunerationis rependi non diffidimus. Idcirco noverit omnium Sancti Dei Eccleſiæ noſtrorumque præſentium ſcilicet & futurorum induſtria. Quia venerabilis Vir Milo, Abba ex Monaſterio S. Deigenitricis Mariæ ſemper Virginis & Sanct. Apoſtolorum Petri & Pauli, quod eſt conſtructum in loco qui dicitur Lutra atque Campaniacus, detulit nobis immunitates Pipini quondam Regis & Caroli, nec non & Ludovici b. m. Imperatorum in quibus invenimus inſertum, quod vir Vener. Deicolus Abba ex Largitione anteriorum Regum in fiſco, ob amorem Dei ædificaverit, & quibus ipſi & Anteceſſores eorum priores videlicet Reges Francorum præfatum Monaſterium ob amorem Dei tranquillitatemque fratrum ibidem conſiſtentium, ſemper ſub pleniſſima defenſione & immunitatis tuitione habuiſſent, ob firmitatem tamen rei poſtulauit nos prædictus Milo Abba, ut auctoritatem priorum Regum & Imperatorum, noſtra confirmaremus auctoritate. Cuius petitioni ob Reverentiam divini cultus, & animæ noſtræ parentumque, noſtrorum remedium, nec non Chunigundæ dilectiſſimæ Conthoralis noſtræ Imperatricis Auguſtæ conſentientis per hoc præceptum noſtrum firmavimus, eo quod & nos præfatum Monaſterium ab Heberardo Comite iniuſte ſibi uſurpatum, juſte & legaliter conſecuti ſumus. Quapropter præcipimus, ut nullus judex publicus vel quælibet Judiciaria poteſtas, in Eccleſias, vel loca, aut agros, ſeu reliquas poſſeſſiones quas prædictus locus infra ditionem Imperii noſtri iuſte & legaliter poſſidet, vel quæ deinceps in Jure ipſius divina pietas voluerit augeri, ad cauſas audiendas, vel feuda exigenda aut manſiones faciendas, aut fideijuſſores ponendos, aut homines eiusdem Monaſterii tam Ingenuos quam & ſervos, diſtringendos, nec ullas redditiones, aut illicitas occaſiones tam a Judiciaria poteſtate quam a parte Pontificum requirendas, noſtris futurisque temporibus, ingredi audeat, vel ſupra memorata exigere, ſicut in præcepto priorum Imperatorum continetur. Sed ſi quid ibidem tam ex munificentia Regum, quam cæterorum Deum timentium hominum legaliter fuerit traditum perpetuo maneat inconvulſum. Et liceat memorato Abbati ſuisque ſucceſſoribus, res prædicti Monaſterii ſub immunitatis noſtræ defenſione, quieto ordine poſſidere, Abbatem inter ſe fratres eligant, quatenus eos pro nobis & Coniuge noſtra atque ſtabilitate Imperii a Deo nobis conceſſi & conſervandi, iugiter Dei miſericordiam exorare delectet. Et ut hoc præceptum noſtris, futurisque temporibus Deo protegente maneat inconuulſum manu propria ſupter firmavimus. Et ſigilli noſtri impreſſione iuſſimus inſigniri, Piligrinus Cancellarius, Vice Eberhardi Babenpergenſis Epiſcopi Archi-Capellani recognovi Data XI. Kal. Julii Indictione XIIII. Anno Dominicæ Incarnationis M. XVI. Anno quinto Domini Henrici ſecundi Regnantis XVI. Imperii octavo Act. Chembor feliciter amen.

Nos igitur Sigismundus præfatus Romanorum Imperator, attendentes intemeratæ deuocionis conſtantiam, quibus dicti Abbatis anteceſſores, Sacrum hactenus veneraruntImperium, ac ipſe Abbas nos & Imperium ſolerti ſtudio venerari non deſinit potiſſimum quidem quod hujusmodi petitionis ſeries de fonte emanat rationis. Idcirco animo deliberato non per errorem aut improvide, ſed ſano & maturo prahabito conſilio, & ex certa noſtra ſcientia ſupra inſertum privilegium & literam Henrici Imperatoris, ac omnia in eodem contenta, de verbo ad verbum prout iacent, nec non omnia alia & ſingula ipſorum privilegia, literas, jura, libertates, gracias, immunitates & indulta, ipſis Abbati, Conventui & Monaſterio ſupradictis, a Romanorum Imperatoribus & Regibus conceſſa & donata, ac datas & conceſſas, ac ſi tenores omnium de verbo ad verbum præſentibus eſſent inſerti, ratificamus, innouamus, auctoriſamus, approbamus, de novo concedimus, & auctoritate Imperiali præſentibus confirmamus, gracioſe decernentes & expreſſe volentes ea & eas obtinere, perpetuo roboris firmitatem, quodque iidem Abbas Conventus & Monaſterium, eisdem uti & gaudere debeant libere & quiete, impedimentis, quibuslibet procul motis. Decernimus inſuper expreſſe ut nullum

priuilegium nullumue indultum ſiue litteræ, quibuscunque perſonis per quoscunque in ſupra inſerti priuilegii detrimentum conceſſa ſeu conceſſæ roboris habeant vigorem, niſi de eisdem & præſenti priuilegio noſtro de verbo ad verbum mentio fieret ſpecialis. Supplentes nihilominus omnem defectum, ſi quis in præmiſſis ex defectu verborum ſolemnitatis obmiſſæ, ſententiarum obſcuritate aut alia quavis occaſione videretur admiſſus de plenitudine Roman. Imperatoriæ poteſtatis. Mandamus igitur univerſis & ſingulis Principibus Eccleſiis & ſecularibus, Comitibus Baronibus nobilibus, militibus, clientibus advocatis, officialibus, proconſulibus & conſulibus, quarumcunque civitatum & aliorum locorum communitatibus & rectoribus eorundem cæterisque noſtris & Imperii ſacri ſubditis & fidelibus dilectis, ne ſupradictum Abbatem, eius ſucceſſores, ac Conventum & Monaſterium præfatos. In ſupratactis graciis libertatibus, Juribus priuilegiis, noſtraque preſenti confirmatione, & ipſorum effectu impediant perturbent, moleſtent vel inquietent, aut ipſos impediri perturbari, moleſtari vel inquietari per quoscunque, quocunque quæſito colore permittunt, quin potius ipſos in præmiſſis manuteneant & feliciter defendant, ſub indignationis noſtræ & Imperii Sacri pœna grauiſſima. Et prout pœnas in priuilegiis eiusdem Monaſterii expreſſas; Nec non pœnam centum marcarum auri puri voluerint arcius evitare, quas contrafaciens, totiens, quotiens contrafactum fuerit, ſe nouerit irremiſſibiliter incurſurum. Quarum medietatem Imperiali noſtro ærario, ſiue fiſco, reſiduam vero partem, dicto Abbati & Conventui ac Monaſterio vel ipſorum ſucceſſoribus, irremiſſibiliter decernimus applicandas, præſentium ſub noſtræ Imperialis Maieſtatis ſigillo teſtimonio litterarum. Datum Baſileæ Anno Domini milleſimo, Quadringenteſimo triceſimo quarto, die 26. menſis Febr. Regnorum noſtrorum anno Hungariæ &c. Quadrageſimo ſeptimo. Romanor. 24to. Bohemiæ 14to. Imperii vero primo. Ad mandatum Domini Imperatoris Dn. Caſpare Cancell. referente, Petrus Calde præpoſitus Northuſenſ.

LXV.

Ejusdem Protectorium vor die Abtey Lüders, de Anno 1434.

SIgismundus Dei gratia Romanorum Imperator ſemper Auguſtus ac Hungariæ, Bohemiæ, Dalmatiæ, Croatiæ &c. Rex &c. ad perpetuam rei memoriam. Quamvis feliciſſima Chriſti advocatia ſacrum videlicet Romanorum Imperium cui Deo auſpice præſidemus, tunc præclaro, a Deo ſibi iniuncto florere cernatur officio, quando Chriſtianæ Religionis cultoribus ſecundum rectæ rationis diſpenſationem, manus defenſorias porrigit, præſertim tamen diuini ſolis in aſpectu Romana probatur aquila gracioſo ludere volatu, cum alas Imperialis Maieſtatis zelo pietatis ſuper ord. S. Benedicti Monaſteria & Eccleſias protendere conſpicitur Religioſas perſonas. Sane pro parte Vener. Johannis Abbatis Monaſterii de Lutra dicti ordinis Biſuntinenſ. Dioceſ., Principis & Capellani noſtri ac Religioſorum Conventus ipſius Monaſterii, noſtrorum & S. Imperii deuotorum fidelium dilectorum nobis oblata petitio continebat, quatenus ipſos Abbatem, Monaſterium & Conventum de Lutra, ac Monachos & perſonas ipſius quascunque. Nec non ſucceſſores, atque familiares, ſervientes homines & ſubditos eorum quoscunque modernos & poſteros. Jura quoque, res, poſſeſſiones, & bona eorundem & cuiuslibet eorum, ſub Clipeum defenſionem, protectionem cuſtodiam & ſaluam guardiam noſtri Imperialis Culminis ſuſcipere & aſſumere dignaremur. Nos igitur ad gloriam & reverentiam Dei omnipotentis & ſublimis qui nos Monarcham ſuæ ſacroſanctæ Monarchiæ militantis, ſola ſua miſericordia, dignatus eſt præficere, Monaſteria & Eccleſias Religioſasque perſonas. Singulari favore deſideramus patrocinio pietatis. Quapropter ſupradictorum Abbatis & Conventus Monaſterii de Lutra, fidem ſinceram & puram deuotionem, attendentes, quas gerunt apud Deum & ſanctos eius, piisque eorum ſupplicationibus ſolita Romanorum Cæſareæ benignitatis clementia annuentes, eosdem Abbatem Monaſterium & Conventum de Lutra ac ſucceſſores ipſorum eorumque perſonas, fratres, monachos, familiares, ſeruientes homines, & ſubditos quoscunque ac cuiuscunque fuerint conditionis, modernos pariter ac poſteros eorumque ac cuiuslibet ipſorum jura, Jurisdictiones, res bona & poſſeſſiones quascunque quæ & quas in præſentiarum poſſident, & tenent aut in futurum præſtante Dn. poterunt adipiſci, cum ſuis omnibus pertinentiis atque juribus univerſis in noſtrum & Sacri Roman. imperii protectionem, tuitionem, defenſionem ac ſaluaguardiam recipiendos duximus, & recipimus per præſentes inhibentes vniuerſis & ſingulis noſtris & imperii ſacri ſubditis & fidelibus cuiuſcunque ſtatus dignitatis, præeminentiæ ſeu conditionis fuerint etiam ſi ducali, aut quauis alia, ſeculari & mundana præfulgeant dignitate, auctoritateue, ſeu poteſtate fungantur, auctoritate imperiali præſentium per vigorem ne ipſi aut quispiam eorum, per ſe vel alium, ſeu alios, directe vel indirecte quouis quæſito colore, titulo vel ex cauſa præfatos Abbatem Monaſterium & Conuentum de Lutra eorumue ſucceſſores, Monachos homines ſubditos, familiares, aut ſeruientes eisdem, modernos vel poſteros, ſiue eorum, aut alterius eorum, bona, res, poſſeſſiones, & jura quæcunque ubilibet conſiſtentes & conſiſtentia, realiter vel perſonaliter invadere, occupare, detinere, inquietare, perturbare, impedire, aut alias quomodolibet moleſtare præſumant ſeu præſumat, quin potius eos & eorum quemlibet omni humanitatis beneuolentia, pertractare habeant, ab omnique vi & violentia, in terris & dominiis eorum, ſibi quomodolibet illatis & inferendis præſeruent eosdem, pariter & defendant prout noſtram & imperii ſacri indignationem grauiſſimam ac pœnam centum marcarum auri puri quam quisquis contrafaciens, totiens quotiens contrafactum fuerit, ſe nouerit irremiſſibiliter incurſurum, quarum medietatem imperiali noſtro erario ſiue fiſco, reſiduam vero partem dictis Abbati & Conuentui vel ipſorum ſucceſſoribus irremiſſibiliter decernimus applicandam, voluerit arcius euitare. Inhibentes itaque eisdem auctoritate & tenore præſentium ac ſub indignatione & pœnis antedictis omnibus & ſingulis ſupradictis ne ipſos Abbatem Monaſterium & Conuentum de Lutra eorumue ſucceſſores hominesque & ſubditos quoslibet eorundem, præſentes vel futuros quauis ex cauſa vel occaſione ſumpta, per ſe vel alium ſeu alios ex nunc in antea, perpetuo angarient, tallient, aut impoſitionibus aliis quibuslibet opprimant, ſiue grauent, præſentium ſub noſtræ imperiali Majeſtatis ſigillo teſtimonio literarum, datum Baſileæ anno Domini milleſimo quadringenteſimo triceſimo quarto, die 1ma menſis Marcii. Regnorum noſtr. anno Hungariæ &c. quadrageſimo ſeptimo Romanorum 24to Bohemiæ 14to imperii vero primo, ad mandatum Domini Imperatoris. d. Caſp. Cancell. referente Petrus Ralde præpoſitus Northuſenſ.

LXVI.

Ejusdem Vollmacht vor Pfaltzgraff Stephanum bey Rhein, a's Landvogt im Elſaß, daß er die Abtey Lüders an ſeiner ſtatt beſchützen ſolle, de Anno 1434.

SIgismundus, Dei gratia Romanorum Imperator ſemper Auguſtus, ac Hungariæ, Bohemiæ, Dalmatiæ, Croatiæ &c. Rex. Illuſtri Stephano, Comiti Palatino Reni ac duci Bavariæ Principi. Nec non noſtro & Imperii Sacri in terra Alſatiæ advocato, auunculo noſtro chariſſimo, ac cæteris advocatis ibidem qui pro tempore fuerint, Graciam Cæſaream & omne bonum. Illuſtris Princeps, Auuncule Chariſſime, Noſti clare, quemadmodum ſereniſſimi Principes diui Romanorum Imperatores & Reges, ac alii Principes & Chriſti fideles, inſtinctu Spiritus S. pia deuocione permoti, Monaſterium Beatæ Mariæ Virginis, ord. S. Benedicti in Lutra Biſuntin. Dioceſis, erexerunt, ipſumque & ipſius Abbatem, ac miniſtros, oportunis bonorum & temporalium rerum poſſeſſionibus dotauerunt, adeo, ut ipſi Miniſtri Dei temporalibus ſufficienter ſuffulti, miniſterio divino, ſine temporalium rerum ſollicitudine eo commodius Altiſſimo deſervire poſſint, verum malitia temporis, & hominum inſurgente quidam conuerſi in arcum prauum præfatos miniſtros, Religioſos ac eorum ſubditos, nouis & inſolitis grauaminibus, contra eorum libertates, gracias, jurisdictiones & jura, quod dolenter referimus, opprimere moliuntur. Nos autem cupientes, eosdem Abbatem & conuentum ac Monaſterium in Lutra, ab inconſuetis grauaminibus tueri, & circa eorum iura conſeruare benignius, ipſos in noſtram & imperii ſacri ſuſcepimus protectionem ſingularem & quia nos propter rempublicam Chriſtianitatis, nobis ad regendam commiſſam huiuſmodi Monaſterii tuitioni, ſemper intendere perſonaliter non poſſumus, gerentes tamen de tua fidelitate confidentiam ſingularem, tibi huiusmodi protectionem noſtr. nomine exercendam duximus committere, tibi igitur ſupradicto Stephano & Aduocatis cæteris committimus auctoritate Cæſarea diſtricte præcipiendo mandantes, quatenus dum deſuper fueritis requiſiti, præfatos Abbatem Conuentum & Monaſterium in Lutra, circa eorum jura, libertates, gracias, & jurisdictiones conſtanter manuteneatis, noſtro & S. Imperii nomine, ac eosdem & ipſorum homines, & bona ab omnibus & ſingulis oppreſſionibus, violentiis, inuaſionibus, impignorationibus & iniuriis quibuscunque & nominibus, cenſeantur nuncupari, tueamini & defendatis juxta veſtrum poſſe ab ipſis tamen nil exigendo in ipſorum grauamen, neque permittatis ut ipſi contra æquitatem per quempiam moleſtentur, noſtræ graciæ ſub obtentu, et ſub pœna in ipſius Monaſterii priuilegiis & litteris expreſſa & contenta, præſentibus ad noſtram & ſucceſſorum noſtrorum Romanor.

Impe-

Imperatorum seu Regum aut Abbatis & Conventus prædictorum voluntatis beneplacitum, seu revocationem duntaxat duraturis. Datum Basileæ sub appenso Imperiali nostro Sigillo Anno Domini millesimo, quadringentesimo, tricesimo quarto, die octava mensis Aprilis. Regnorum nostrum. Anno Hungariæ XLVIII. Romanorum XXIV. Bohemiæ XIV. Imperii vero primo.

Ad mandatum Domini Imperatoris,

D. Caspar Sligk milite Cancell. referente.
Petrus Kalde, Præpositus Northusensis.

LXVII.

Ejusdem Lehen-Brieff vor Abt Dietrichen zu Murbach, über seiner Abtey Reichs-Lehen und Regalien, de Anno 1435.

WUr Sigmund, von GOtts Gnaden Römischer Kayser, zu allen Zeiten Mehrer des Reichs, und zu Hungaren, zu Behäim, Dalmatien, Croatien ꝛc. König. Bekhenen und thuen khund offenbahr mit disem Brieff, allen denn, die ihn sehen oder hören lesen, Als der Ehrwürdig Dietrich, Abbt des Closters zu Murbach, Sant Benedicts-Orden, Baßlers Bistumbs, unser Fürst und lieber Andächtiger, nachdem und Wür underwiesen sein, das er selber zu diesem mal von Ehafftigen Sach wegen zu uns, als er dann gern thet nicht kommen möge, sein treffliche Botschafft zu uns geschicket hat, und uns demüethiglichen bitten lassen, das Wür ihm, und seines Gottshausses vorgenandt zu Murbach Regalia Lehen Weltligkeit und Lehenschafft und Mannschaffte, Lande, Leütte, und Güetern, mit allen und ieglichen ihren Ehren, Gerichten, Rechten, Nutzen und Zugehörungen, als sy dann von uns und dem Reich zu Lehen ruern, zu verleihen, gnädiglich geruhten, also haben Wür angesehen solche demüethige und redliche Bitte, und auff anneme und getreiwe Dienst, die uns und dem Reich der vorgenandt Dieterich und seine Vorfahren Abbt zu Murbach offt und dick gethan hat, und er uns, und dem Reich, täglichen thuet, und fürbas thuen soll, und mag, in künfftigen Zeiten und haben darum mit wohlbedachten Muet, gueten Rath und rechter Wissen, den vorgenanten Dietrich seine und seines Gottshaus zu Murbach Regalia Lehen Treiligkeit, Lehenschafft, Mannschafft, Land, Leute, und Güeter, mit allen und ieglichen ihren Ehren, Würden, Rechten, Nutzen, Gerichten, und Zugehörungen, gnädiglich gereicht und verlihen, reichen und verleihen Inn die von Römischer Kayserlichen Macht, und Krafft dises Brieffs, was Wür ihm dann daran, von Reichs wegen leihen sollen und mögen, die von uns und dem Reich zu Lehen zu haben, zu besitzen und der zu gebrauchen und zu genüessen, in aller dermasse, als die seine Vorfahren Abbt zu Murbach, und er bis an dise Zeit gehebt, gehalten besessen, herbracht, und den genossen haben, und als solcher Lehen Recht und Herkommen ist, gleicher Weiß, als ob er die mit gewöhnlicher Zierheit, von uns in unser Kayserliche Majestät sitzende, empfangen het, unschedlich doch uns und dem Reich, und sonsten jederman an seinem Rechten, doch also das der obgenante Dietrich Abbt zu Murbach, in des Edlen Graffen Hansen von Thierstein unser und des Reichs lieben Getreiwen Henden, den Wür das bevelchen haben, an unser Statt gewohnlich Huldung Glaub und Eidt thun, uns und dem Reich getreiw, gehorsam, und gewettig zu sein und zu thun, und zu dienen, als dann ein des Reichs Fürst, von solcher seiner Regalia, Lehen und Werlicheit wegen seinem Lehen-Herrn, einem Römischen Kayser pflichtig zu thun ist, ungewert, und Wür gebitten, darum allem und jeglichen, Bauren, Bannhern, Edlen, Rittern Knechten, Lehen-Mannen Ambtleüht, und sonst allen andern zu dergemeldten Abbtey zu Murbach gehörende, von Römisch Kayserlicher Macht ernstlich und vestiglich mit disem Brief, das sie den obgenandten Dietrichen Abbt als ihren ordenlichen und natürlichen Herrn, in allen Sachen, in Gericht und auswendig Gerichts gehorsam und gewertig sein sollen, ohn alle Widerrede Widersetzung und Geuerde, als lieb ihn sey, unser und des Reichs schwäre Ungnad zu vermeiden, mit Urkhund dis Brieffs, versiglet mit unserm Kayserlichen Majestät Insigel. Geben zu Presburg in Ungarn Nach Christi Geburt Eintausend Vierhundert fünff und dreyssig in Sontag nach dem Heiligen Creütz-Tag, Inventionis unser Reiche des Ungarischen im neun und dreyßigsten, des Römischen im fünff und zwantzigsten des Behmischen im fünffzehenden, und des Kayserthumbs im andern Jahren.

LXIIX.

Kaysers Friderici III. Lehen-Brieff vor Abt Achatium zu Murbach über seiner Abtey Reichs-Lehen und Regalien, de Anno 1480.

WUr Friedrich von GOttes Gnaden Römischer Kayser, zu allen Zeiten Mehrer des Reichs, zu Hungarn, Dalmatien, Croatien etc. König, Hertzog zu Oesterreich, zu Steyr, zu

zu Kernten, und zu Crain, Herr auff der Windischen Marckh und zu Portenau, Graff zu Habspurg, zu Thirol, zu Pfirdt, und zu Kiburg, Margraff zu Burgau und Landgraff in Elsas, Bekehnen und thun khund allermännigklich mit diesen Brieff, wiewol Wür aus angebohrner Güete und Kayserlicher Mildigkeit alle Zeit geneigt seyn, allen vnd ieglichen unseren und des Heiligen Reichs Underthanen und Getreiwen Gnad und Fürderung mitzutheilen, jedoch so sein Wür mehr willig und geneigt, die Personen so der Welt Uppigkeiht zuruckh gelegt haben, und GOTT dem Allmächtigen in einem Geistlichen lautern Leben fleißig dienen, bey Friden, Rhuwe und Gnaden zu behalten, und sie mit unsern Kayserlichen Gnaden führzusehen, wann uns nun der Ehrwürdig Achatius von Griessen, Abbt des Gottshausses Muerbach Sancti Benedicti-Ordens, im Baßler Bistumb gelegen, unser Fürst und lieber Andächtiger, demüethiglich anruesseen und bitten hat lassen, das Wür ihm seine und desselben Gottshaus Muerbach Regalia, Leben und Weltlichkeit, mit allen und jeglichen Mannschafften, Herrschafften, Geistlichen und Weltlichen Lehenschafften, Ertzten, Bergwerckhen, Landen, Leütten, Burgeren, Schlossen, Stetten, Märckten, Dörffern, Wild-Pennen, Weydungen, Ehren, Rechten, Würden, Zierden, Hohen- und Niedern-Gerichten, Ambptern, Güetern, Renten, Zünsen, Gülden, Nutzen und Zugehörungen, so von uns und dem Heyligen Reich zu Lehen rüeren, und ihm und demselben Gottshaus zugehören, als Römischer Kayser zu Lehen zu verlieben auch all und ieglich sein und des gemelten Gotshauß Mourbach Gnad, Recht, Freyheit, Privilegia, Brieff und Handvesten, die durch unsern Vorfahren am Reich Römischen Kayser und Künig und denn seinen Vorfaren Aebten in das Gottshaus gegeben seind: und sonderlich daß er u. sein täglich Hausgesind, Ihr Frucht, Hab, und Güeter an allen Enden Zoll, und alle Beschwärung frey, wie von alten Herkommen, und bey seinen Vordern gebraucht ist, führen, nutzen in allen und jeglichen ihren Puncten, Stückhen, Articlen, Inhaltungen, Mainungen, und Begreiffungen, mit ihren alten gueten Gewohnheiten und Herkommen zu verneuen, confirmieren, vnd zu bestetten, gnädiglich geruhen, also haben Wür angesehen des benandten unsen Fürsten, Abbts Achatien demüethig ziemlich Bette, auch die getreüwen annemen, willigen Dienst die er uns und dem Reich willig zu thun erbietet, vnd haben darumb mit wohlbedachten Mueth gueten Raht und rechten Wissen, denselben Abbt Achatien zu Muerbach, alle und iegliche sein u. des gemeldten Gottshaus Muerbach, Regalia, Lehen, und Weltlichkeit, mit allen und ieglichen Mannschafften, Herschafften, Geistlich und Weltlichen Lehenschafften, Ertzten und Berckhwercken, Dörffern, Hohen und Niedern Gerichten, auch den Pann über das Bluet zu richten, Wild-Pannen, Weydneyen, Ehren, Rechten, Würden, Zierden, Ambteyen, Guetern, Renten, Zinsen, Gülten, Nutzen und Zugehörungen, wie dann Sie von seinen Vorfahren Abbten zu Muerbach auff ihn kommen sein, und ihme und demselben Gottshauß rechtlich zugehören, zu Lehen gehören zu Lehen gnädiglich verliehen.

Und darzu all und jeglich sein und des gemelten Gottshausses Murbach oberüeret, Gnad, Recht, Freyheit, Privilegia, Brieff und Hand-Vesten, und sonderlich das er und sein teglich Hausgesind Ir Frucht, Hab und Güeter an allen Enden, Zoll, und aller Beschwerden frey, wie von altem herkommen, und bey seinen Vordern gebraucht ist, führen, nutzen, in allen iren Puncten, Stuckhen, Articlen, Inhaltungen, Meynungen, und Begreiffungen, auch ihr alt löblich Herkommen und guete Gewohnheit verneüwet, confirmiert, bestettet, verneiwen, bekrefftigen, confirmieren, und bestetten, solches alles aus Römischer Kayserlichen Macht Vollkommenheit, und rechten Wüssen in Krafft dises Briefs, was Wir, als Römischer Kayser, von Billichkeit und Rechts wegen, daran zu verleihen, verneüwen und zu bestetten haben, und mainen, setzen, und wollen, aus jetzbemelter unser Kayserlichen Macht Vollkommenheit, das der genandt unser Fürst, Abbt Achatius zu Muerbach, die obberuerten sein, und des Gottshauß Muerbach, Regalia, Leben und Weltlichkeit mit ihren obgemelten Zugehörungen, von uns und dem Heiligen Römischen Reich in Lehens-Weiße innhaben und sich damit sambt allen und ieglichen des obgemelten Gottshauß, Gnaden, Freyheiten, Privilegien, Rechten, Brieffen, Handvesten, auch Zoll-Freyung der obgemelten Frucht und Güeter, und gueten Gewohnheiten die Wür in allen ihren Worten, Puncten und Articlen hierin für gnungsam gemeldt und angezogen haben wollen, gebrauchen und genüessen, auch in seinen und des Gottshauß, Hohen Gerichten, und Gebietten vor ine das Verlust, Strickh und Galgen auffrichten, der Pann über das Bluet daselbst zu richten haben, das seinen Ambtleüthen, so ihn nach seiner Vernunfft und Gewissen darzu tauglichen bedunckhen befelchen solle und möge, von allermännigklich unverhindert, doch in den allen uns u. den Reich an vnsern

unſern und ſonſt männiglich an ſeinen Rechten unvergreiffenlich und unſchädlich. Der obgenandt vnſer Fürſt Abbt Achatius ſoll auch darauff zwüſchen hie datum dis Brieffs, und Sant Michaels-Tag ſchierest künfftig, den Hochgebohrnen Chriſtoffen, Margraffen zu Baden, und Graffen zu Spanheim unſern lieben Oheim und Fürſten an unſer Stat, und in unſern Nammen von der gemelten Regalia und Lehen wegen getreuwentlich Glaub und Aidt thuen, als einen Fürſten des Heyligen Reichs zu thuen gebürt.

Und gebietten darauff allen und jeglichen des gemelten Abbts Achatien und des Gottshauſſes Muerbach Mannen, und Underthanen, in welchem Ades, Ehren, Würden Stattes oder Weſens die ſein, das ſye dem offtgenanten unſern Fürſten Abbt Achatien als ihren rechten Herren, in allen Weltlichen Obrigkeiten, Gerichten, und Sachen ſein und des gemelten Gottshauß Regalia und Weltlichkeit antreffende, fürbaſſen, getreuw, gehorſam und gewirtig ſeyn, auch fürter allen unſern und des Reichs Unterthanen und Getreiwen, in was Würden, States oder Weſens die ſein, aus Römiſcher Kayſerlicher Macht ernſtlich und veſtiglichen mit dieſem Brief des das ſy den obgemelten unſern Fürſten Abbten Achatien bey dieſer unſrer Kayſerlichen Verleihung der gemelten Regalia, Lehen und Weltlichkeit, auch in ſein Nachkommen und Gottshauß, bey oſer unſer Kayſ. Verneiwerung Bekrefftigung, Confirmation, und Beſtettung der obberierten ſeiner und des Gottshuß, Gnaden Freyheiten, Privilegien, Rechten, Brieven, Handveſten, Zollfreyungen, Herkommen und Gewohnheiten gerüchtlich bleiben. Sy der alſo gebrauchen, genüeßen, und gäntzlich dabey bleiben laſſen, und daran nit irren noch hinderen noch iemands zu thuen geſtatten in kein Weiß ſonderh ſy von unſern und des Reichs wegen dabey handhaben, ſchützen und ſchirmen, als lieb ihr yeden ſey zu vermeiden, unſer und des Reichs ſchwere Ungnad, und darzue eine Pene; nemblich 100. Marckh lotiges Golds, die ein ieder ſo offter fräventlich hiewider thete, halb in unſer und des Reichs-Cammer, und den andern halben Theil, den obgenanten unſern Fürſten von Muerbach ſeinen Nachkommen und Gottshauß unabläßlich zu bezahlen verfallen ſeyn ſolle.

Mitt Urkhund diſes Briefes beſiglet mit unſern Kayſerlichen Majeſtät anhangenden Inſigell. Geben in unſer Statt Wien, am neunzehenden Tag des Monaht Junii, Nach Chriſti Geburt Eintauſend vierhundert und achtzigſten, unſers Reichs des Römiſchen im Ein und Viertzigſten, des Kayſerthumbs in den Neun und zwantzigſten und des Hungariſchen im zwey und zwantzigſten Jahren.

LXIX.

Ejusdem Lehen-Brieff vor Abt Johannem zu Lüders über ſeiner Abtey Reichs-Lehen und Regalia, de Anno 1487.

Wir Fridrich, von Gots Gnaden Römiſcher Kayſer, zu allen Zeiten Merer des Reichs, zu Hungarn, Dalmatien, Croacien ꝛc. König, Hertzog zu Oeſterreich zu Steir zu Kernten undt zu Crain, Herr auff der Windiſchen Marck undt zu Portenau, Graff zu Habspurg, zu Tyrol, zu Pfirdt undt zu Kyburg Marggraff zu Burgauwe undt Landgraff im Elſas.

Bekennen offentlich mit diſem Brieff undt thun kund allermänniglich. Wiewol aus angeborner Güete undt Kayſerlicher Miltikeit allezeit geneigt ſein, allen undt jeglichen vnſeren undt des Reichs Underthanen undt Getreuwen Gnad undt Fürterung mitzutheilen jedoch ſein Wir mer willig, undt geneigt, die Perſonen, ſo der Welt Vppigkeith zuruck gelegt haben undt GOtt dem Allmechtigen inn einem Geiſtlichen lauteren Leben fleißig dienen, bey Fried, Ruw undt Gemach zu behalten undt ſie mit unſeren Kayſerlichen Gnaden zu fürſehen. Wan uns nun der Ehrwürdig Johannes Abbt des Gottshauſes Lutra Sancti Benedicti-Ordens im Biſantzer Biſtumb gelegen unſer u. des Reichs Fürſt undt lieber Andechtiger durch ſein Erbar Bottſchafft hat fürbringen laſſen. Wiewol er ſich zu uns zu fügen undt ſein undt ſeines Gottshaus Lutra Regalia Leben undt Weltlicheit inn eigner Perſon von uns als Römiſchen Kayſer zu Lehen zu empfahen begirlich als er dann zethuen ſchuldig were, ſo möcht er doch das annder ſeiner undt ſeines Gottshaus merglicher Geſchefft halben diſer Zeit perſöhnlich nit thuen undt uns demüetiglichen angeruefften und gebetten. Das wir ime dieſelben ſein undt ſeines Gottshauß Regalia, Lehen undt Weltlicheit mit allem und jeglichen Mannſchafften, Herrſchafften, Geiſtlichen und Weltlichen Lehenſchafften, Ertzten, Berggwercken, Landen, Leüten, Bürgen, Schloſſeren, Stetten, Merckten, Dörffern, Wildpennen, Weydneyen, Eren, Rechten, Würden Zierden, Hohen undt Underen Gerichten, mit ſampt dem Pann über das Bluet zu richten, Aempteren, Güeteren, Renten, Zinſen, Nutzen, Gülten undt Zugehörungen, ſo von uns und dem H. Reich zu Lehen rüeren, undt inn undt demſelben ſeinen Gottshaus zugehörig, als Römiſcher Kayſer

Kayſer zu Lehen zu verleihen, auch all u. jegl. ſein u. deſſelben ſeines Gottshaus, Gnad, Freyheit, Recht, Brieff, Priuilegia undt Handueſt, die durch unſer Vorfaren am Reiche, Römiſchen Kayſer und König, uns oder andere Fürſten, und Herren, ſeinen Vorfordern Abbten. Jm und dem Gotshaus Lutra, gegeben ſind. Jn allen und jeglichen Iren Worten Puncten, Claußlen Artickien, Innhaltungen Meinungen und Begreiffungen, mit ſambt iren alten gueten Gewonheiten und Herkomen, zuvernewen confirmiren und zubeſtetten genediglich geruehten. Alſo haben wir angeſehen des genandten unſers Fürſten Abbt Johannſen von Lutra demüetig und zimlich Bette, auch die getreuwe annemmen und willige Dienſte, ſo ſein Vorfordern und er uns und dem heiligen Reich gethan haben, auch er uns hinfür zuthuend ſich willig erbeut und darumb mit wohlbedachtem Muth guetem Rath und rechtem Wiſſen demſelben unſerm Fürſten von Lutra Abbt Johanſen, all und jeglich ſein und des gemelten ſeines Gotshauſes Regalia, Leben und Weltlicheith, mit allen und jeglichen Mannſchafften, Herrſchafften, geiſtlichen und weltlichen Lehenſchafften, Ertzten, Berckwercken Landen Leuten, Burgen, Schloſſen, Stetten, Merckten, Dörffern, hohen und nideren Gerichten auch dem Pann über das Blut zurichten, Wilpennen, Weydneyen, Eren, Rechten Wirden, Zierden, Ampteren, Güeterern, Renten, Zinſen, Nutzen, Gulten und Zugehörungen, wie dann die von ſeinen Vorforderen Abbten zu Lautra uff ine kommen ſind, und im und dem gemelten ſeinem Gottshauß rechtlich zugehören zu Lehen gnediglich verlieben und darzu all und jeglich ſeines und ſeines Gottshauß Gnad, Freyheiten, Recht, Brief, Privilegia und Handueſt inn allen und jegl. ihren Worten, Puncten, Clauſulen, Artickln, Innhaltungen, Meinungen und Begreiffungen inn allermaß als ob dieſelben all von Wort zu Wort hierinnen beſchriben und begriffen weren. Auch ir alt Herkommen und guet Gewonheit verneuwt confirmiert und beſtett, verleihen, verneuwen, confirmieren u. beſtetten, ſolches alles von Römiſcher Kayſerlicher Macht Volkommenheit wiſſentlich in Krafft diß Briefs, was wir, als Römiſcher Kayſer von Billicheit und Rechtens wegen, daran zu verleihen verneuwen confirmieren u. zu beſtetten haben und meinen, ſetzen und wollen, daß der vorgenant unſer Furſt von Lutra die obberüerten ſein und ſeines Gotshauſes Regalia Lehen und Weltlicheit mit allen iren Zugehörungen, von uns und dem heiligen Reiche, inn Lehens-Weiß innhaben, halten beſitzen, und ſich der mit den Vorbeſtimpten ſeinen und ſeines Gottshauſes, Gnaden, Freyheiten, Rechten, Briefen, Privilegien, Handveſten, alten Herkommen und gueten Gewonheiten gebrauchen und genieſſen ſoll und mag, wie die ſein Vorvorder Abbt zu Lutra, bis vff inn gehabt, beſeſſen, hergebracht undt genoſſen haben von allermenglich unverhindert. Doch uns undt dem Reich an unſer Obrigkeit u. ſonſt menglich an ſeinen Rechten unvergreiffenlich u. unſchedlich. Der vorgemelt unſer Fürſt von Lutra ſoll auch daruff zwiſchen hie Dato diſes Briefs undt St. Andreas des H. Zwölffbotten-Tag ſchier iſt künfftig, dem Erwirdigen Caſparen, Biſchoff zu Baſell, unſeren Fürſten undt lieben Andechtigen, an unſer ſtatt und in unſern Nammen, von der gemelten Regalia undt Lehenwegen gewonlich Glübd undt Eyd thuen, uns undt dem Reich dauon getreuw, gehorſam undt gewertig zu ſein zu dienen undt zu thuend. Als ſich von einem Getreüwen Lehens-Mann undt Fürſten des H. Reichs zu thuend gebüret, und gebietten darauff allen undt jeglichen, des obgenannten Gottshuſes Lutra, Mannen undt Underthanen, inn welichem Adell, Eren, Wirden, Stadts oder Weſens die ſein von obbeſtimpter Römiſcher Kayſerlicher Macht ernnſtlich mit diſem Brieff, daß ſie dem vorberüerten unſerem Fürſten, Abbt Johannſen, bey dieſer unſer Kayſerlichen Verleihung der genanten Regalia, Lehen undt Weltlicheit undt unſer Verneuwung, Confirmation undt Beſtettung auch altem Herkommen undt gueten Gewonheiten berüblich bleiben, in ſein Nachkommen undt Gotshauſes, der alſo gebrauchen, genieſſen und gentzlich dabey bleiben laſſen, und hiewider nit thuen nach jemandts anderem zu thuend geſtatten, inn kein Weiß, als lieb einem iglichen ſey unſer undt des Reichs ſchwere Ungnad und Verlieſung einer Peein, Namlich hundert Marck lotigs Goldts zu vermeiden die ein ieder, ſo offt er freuenlich hiewider thete, uns halb in unſer undt des Reichs-Kammer undt den anderen halben Teil dem obgemelten unſerem Fürſten von Lutra, ſeinem Nachkomen undt Gotshauſe unableßlich zu bezahlen verfallen ſein ſoll. Mit Urkund diſes Brieffs beſiglet mit unſerem Kayſerlichen Maieſtett anhangendem Inſigell. Geben zu Nürnberg am zwentzigſten Tage des Monaths Septembris, Nach Chriſti Geburt vierzehenhundert undt inn ſieben und achtzigſten unſerer Reiche des Romiſchen im acht und viertzigſten, des Kayſerthumbs im ſechs und dreyſigſten, und des Hungariſchen im neün und zwantzigſten Jaren. Ad mandat. Dni. Imp.pprium.

LXX.

Ejusdem Mandatum an Chur-Fürſten und Stände des H. Röm. Reichs daß ſie die in ſeinen und des Reichs beſondern Schutz und Verſpruch genommene Abtey Lüders bey ihren Gerechtſamen ohngekränckt laſſen ſolle, de Anno 1487.

WIr Fridrich, von Gots Gnaden Römiſcher Kayſer, zu allen Zeiten Merer des Reichs, etc. Bekennen offentlich mit diſem Brieff vndt thuen kund allermenglich, daß wir den Erwirdigen vndt Erſamen vnſeren vndt des Reichs Fürſten vndt lieben Andechtigen Johannſen, Abbten, Conuent vndt Gotshauß Lutra St. Benedicti Ordens inn Biſantzer-Bißthumb gelegen, mit ſampt iren Leüten, Dieneren, Haben vndt Güeteren darzu gehorende, die ſie jetzo haben oder hinfür vberkommen, inn vnſer vndt des H. Reichs beſonder Gnad, Schutz und Schirm genommen vndt empfangen haben, nemmen vndt empfahen ſie alſo, inn vnſer vndt des Heil. Reichs ſonder Gnad, Verſpruch, Schutz vndt Schirm, von Römſcher Kayſerl. Macht, wiſſentlich in Krafft diß Briefs, vndt meinen ſetzen und wollen, daß nun fürbaßhin der genannt vnſer Fürſt, Abt Johans, ſein Convent vndt Gottshauß mit ſampt iren Leuten, Dieneren vndt Güeteren, All vndt iglich Gnad, Freyheitt, Priuilegia, Ere, Würde, Vorteil, Gewonheit vndt Gerechtigkeitt haben, ſich der an allen Enden, gegen allermenglich freuwen, gebrauchen vndt genieſſen ſollen vndt mögen, als ander, ſo inn vnſer vndt des H. Reichs ſonder Gnad, Verſpruch, Schutz vndt Schirm ſein, haben gebrauchen vndt genieſſen von Recht oder Gewonheith, von allermenglich unverhindert, vndt gebietten daruff allen vndt ieglichen Churfürſten, Fürſten, Geiſtlichen vndt Weltlichen, Prelaten, Grafen, Freyen, Herren, Ritteren, Knechten, Hauptleüten, Vitzthumben, Vögten, Pflegeren, Verweſeren, Ambtleuten, Schulteyſſen, Schoffen, Bürgermeyſteren, Richteren, Räthen, Burgeren, vndt Gemeinden, vndt ſonſt allen anderen, vnſeren vndt des Reichs Underthanen vndt Getreüwen, inn was Wirden, Stadts oder Weſens, die ſeyn, von obgemelter Römiſcher Kayſerlicher Macht, ernſtlich vndt veſtiglich mit diſem Brieff, das ſie die obgenanten Abt Johannſen, ſein Conuent vndt ir Nachkommen mit ſampt iren Leüten, Dieneren vndt Güeteren darzu gehorig, bey ſolchen unſeren Kayſerl. Gn. Vorſpruch, Schutz v. Schirm, vndt Freyheiten, berüeblich pleiben laſſen vndt von vnſer vndt des H. Reichs wegen dabey getreüwlich handhaben, ſchützen vndt ſchirmen vndt hiewider nit thuen, nach jemands anderem zu thund geſtatten inn kein Weiß als lieb einem jeglichen ſey, vnſer vndt des Reichs ſchwere Vngnad, vndt Verliesung einer Peen, nembl. zwentzig Marck lotigs Goldts zu vermeyden, die ein jeder, ſo offt er frevenlich hiewider thete, vns halb inn vnſer vndt des Reichs Kammer vndt den anderen halben Teil den vorgemelten vnſeren Fürſten, Abt Johanſen Conuent vndt Gottshauß Lutra, oder iren Nachkommen unableßlich zu bezalen verfallen ſein ſoll. Mit Vrkund diß Briefs, beſiglet mit vnſerem Keyſerlichen anhangendem Inſigell. Geben zu Nürnberg am zwentzigſten Tag des Monaths Septembris, nach Chriſti Geburt vierzehenhundert vndt im ſiben vndt achtzigſten vnſer Reiche des Römiſchen im acht vnd viertzigſten des Keyſerthumbs im ſechs und dreyſigſten vndt des Vngeriſchen im neun vndt zwentzigſten Jaren. Ad mandatum Domini Imperatoris proprium.

LXXI.

Biſchoff Caſpars zu Baſel Urkund, daß er im Nahmen Kayſers Friderici III. von Abt Johanne zu Lüders die Lehen-Pflicht eingenommen, de Anno 1487.

WIr Caſpar, von Gottes Gnaden Biſchoff zu Baſell, thuen kund mit diſem Brieff, demnach vns ein Keyſerl. Bevelch zugeſchickt, hand wir mit den Wirden ſiech zezimpt empfangen, die anzeigt wie die Keyſerl. Maieſt. dem Erwirdigen inn GOtt Herren Johanſen, Abt zu Lutra, vnſeren in ſonderen gueten Fründ, ſein vndt ſeines Gotshus Regalien, Lehen vndt Weltlicheit, ſo von ſeiner Kayſerl. Majeſt. vndt dem H. Reiche zu Lehen darüeren gnediglichen zu Lehen verlihen, nach laut des Keyſerl. Regalien Briefs darüber ausgangen, dieweyl aber er ſeiner Geſchefften halb, damit er beladen zu Empfahung ſolicher ſeiner Regalien zu der Kayſerl. Maieſt. inn eigener Perſon mit fuegen vndt derhalben ſelbs Glübd vndt Eyd thuen hatt mugen, ſo empfihlebt ſein Kayſerl. Majeſt. vns ernſtlich gebiettende, daß wir inn einer genanten Zeit inn denſelben Kayſerlichen Leben-Brief vergriffen, von dem obgenanten Herren Johanſen Abt zu Lutra Glübd vndt Eyd an ſtatt vndt in Nammen Sr. Kayſerl. Maj. vffnemmen vndt empfahen ſollen. Daruff wir als gehorſamer der Kayſerl. Maj. dem vilgenanten von Lutra vff hätt. Der Tag beſtimpt, er auch vor vns erſchienen ſolich Glübdt vndt Eyd an ſtatt vndt in Nammen der bemelten Kayſerl. Maj. im geben die von vns vffgenommen vndt empfangen hat, Innhalt einer zugeſchickten Copey alſo lutend. Ich Johannes Abt des Gottshuſes Lutra glob vndt ſchwer vff das H. Euangelium das ich hie leiblich berüere, daß ich nu hinfür von diſer Stund getreuw, hold, gehorſam vndt gewertig ſein ſoll vndt will, den Allerdurchl. Fürſten vndt Herren, Herrn Fridrichen Römiſchen Kayſer meinem allergnedigiſten Herren vndt nach ſeinem Dodt allen ſeinen Kayſerl. Gnaden Nachkommen Römiſchen Kayſeren vndt Küngen vndt dem Heil. Reich, wider all Menſchen. Auch ſoll vndt will ich nimmer wiſſentlich inn dem Rath ſein da nichts gehandlet oder fürgenommen wirdett wider ſein Perſon, Ere, Würde, oder Stande nach darinn

darin verwilligen nach gehellen in einich Wege, ſonder ich ſoll vndt will ſeiner Perſon, vndt des Heiligen Reichs, Ere, Nutz vndt Frommen betrachten undt fürderen, nach allem meinem Vermögen vndt ob ich jenderit verſtünde daß nichts fürgenommen oder gehandlet würde, wider ſein Perſon oder Kayſerlich Maj. dem ſoll vndt will ich getreuwlich vor ſein vndt ſein Kayſerl. Gnad darin enverziehen warnen, vndt ſonſt alles das thuen ſoll und will, das ſich von einem Fürſten vndt getreüwen Lehens-Mann, ſeiner Kayſerl. Gnaden vndt dem Heiligen Reiche zethundt gebürtt von Recht oder Gewonheith, getreuwlich on Argliſt vndt vngeuerlich. Als mir GOtt helff vndt das Heilig Evangelium Amen. Solcher Eyd, Pflicht vndt Kayſerl. Beuelch nach, wie vor ſtatt wir Caſpar obgenannt volliglich vollzogen vndt nachkommen ſind mit Worten, Wercken, vndt aller Löblicheit ſo darzu gehort vndt notturfftig was, inn Beywesen der Erſamen Geiſtlichen vnſeren lieben Andechtigen Getreüwen vndt beſonderen Herren Johannſen, Prioren zu Kaltenbürn Fridrich ze Rein von Heinigen Friderich von Pfirrtt vndt Ritter vndt Zſcherken von Wiel deß alles wir hiemitt inn Krafft diß Briefs bekennen, vndt vnder vnſerem Inſigel, ſo wir hieran hand thuen hencken, Vrkund geben vndt beſchehen inn vnſerem Schloß Purntrut am Mitwoch nach St. Katharinen Tag, Nach der Geburt Chriſti tuſent vierhundert achtzig vndt im ſibenden Jar. Jodocus Keller, Secretarius ſcripſ.

LXXII.

Des Röm. Königs Maximiliani I. Privilegium, daß die Abtey Murbach und ihre Unterthanen vor ausländiſchen Gerichten befreyet ſeyn ſollen, de Anno 1495.

WIr Maximilian, von Gottes Gnaden Römiſcher König, zu allen Zeiten Mehrer des Reichs, zu Hungarn, Dalmatien, Croacien, König, Ertzhertzog zu Oeſterreich, Hertzog zu Burgund, zu Lothringen, zu Braband zu Steyr, zu Kernten, zu Crain zu Luzemburg zu Limburg, und zu Gbelderen Graff zu Flanderen, zu Habſpurg, zu Tyrol zu Pfirdt, zu Küburg zu Arthois und zu Burgund, Pfallentzgraff zu Hönigew, zu Holland, zu Seeland, zu Namur und zu Zutphen, Margraff des Heiligen Römiſchen Reichs, und zu Burgau, Landgraff im Elſaß, Herr zu Frießlandt, auff der Windiſchen March zu Portenauw, zu Salins und zu Mechlen etc. Bekennen offentlich mit diſem Brieff undt thuen khund allermänniglichen, daß wür den Ehrwürdigen vnſeren, und des Reichs Fürſt, und lieben Andächtigen, Walthern Abt des Gottshaus zu Murbach, und ſeinen Convent daſelbs umb ihr demüethigen fleißigen Gebett, auch des löblichen Gottsdienſts willen, ſo durch ſy täglich vollbracht würdet, mit wohlbedacht Mutt gueten Rath, und rechten Wiſſen, diſe beſondern Gnaden gethan, und Freyheit gegeben, thun und geben ihnen die auch von Römiſcher Königlicher Macht, wiſſentlich in Krafft dis Brieffs, Alſo das nun hinfür in Ewigkeiht, all und ieglich jr, jre Nachkommen und des jetzberürten Gottshaus Murbach, Diener, Lehen-Mann, eygen Leütte, Hinderſäſſen, und Underthanen, Mann und Frauwen, wo und an welchen Enden die geſeſſen ſein, durch jhemandt, wer der oder die, oder umb was Sachen das were, weder an unſere, und des Reichs Hoff-Gericht zu Rottweyll, noch einich Land-Gericht und Weſtvelisch-Gericht, oder ander Gericht, nit fürgenommen, geheiſchen, geladen, noch daſelbſt beklagt, noch wider ſy ir Leib oder Gueht, gericht, geurtheilt, geacht, procedirt, noch vollfaren werden ſoll, in kein Weiß, ſonder wer zu Jhnen gemeiniglich oder ihr einen inſonderheit oder mehr Clag, Spruch, oder Vorderung hette, oder gewunne, wer der, oder worumb das were, niemandt oder nichts ausgenommen, das der, oder dieſelbe, das Recht darum nemblich gegen denſelben Diener, Lehenmann, und Eygen-Leütten ohn alles Mittell, allein vor einen Abt zu Murbach, und gegen den gemelten iren Hinderſeſſen, und Unterthanen, an der Enden und Gerichten, darinn ſy geſeſſen ſein, ſuchen und nemmen, und ſonſt niemand anderſtwo, dahin ſy auch ein jeder Richter, auff den obgemeldten Abbt und Convent, daſelbſt zu Murbach Abforderung zu recht weiſſen ſoll, es were dann das den Clägern auf ir anrieff, das Recht an denſelben Enden verſagt, oder gevärlich verzogen, daß khundlich gemacht wurde, der oder dieſelbe mögen, alsdann das Recht gegen ihnen ſuchen an den Enden vnd Gericht, da inen dan füglich were, und ſich gebüret, wo aber des genandten Abbt, Convent, und Gottshauß zu Murbach, Diener, Eygenleütte, Lehenmann, Hinderſäſſen, und Underthanen durch iemands an einich Hoff-Gericht, Land-Gericht, Weſtuelisch Gericht oder ander Gericht fürgenommen, geheiſchen geladen, oder daſelbſt beklagt, oder wider ſy, im Leib, oder Guet, gericht, geurtheilet, geacht, verarreſtiert, bekümbert, beſchwäret oder volfahren wurde, das alles und jedes ſoll krafftlos und ungültig ſein, und den fürgeladen Perſonen, an ihren Leib, Ehren, Haben noch Güetern, auch den Abbt zu Murbach allen ſeinen Nachkomen, und Conuent, an diſer unſer Königlichen Freyheit gantz unvergreifflich und unſchädlich ſein, und keinen Schaden bringen das wür auch ietzt, alsdann, und dann, als ietz auffheben vernichten und abthuen, aus obgemelter Römiſcher Königlicher

licher Macht Vollkommenheit, wiſſentlich in Krafft dis Brieffs; und gebüethen darauf allen und ieglichen Churfürſten, Fürſten, Geiſtlichen und Weltl. Prälaten, Graffen, Freyen, Herren, Rithern, Knechten, Hoff-Richtern Landrichtern, Landvögten, Schuldheiſſen, Burgermeiſtern, Richtern, Räthen, Burgern, Gemainden, und ſonderlich allen und jeden freyen Graffen, den freyen Stuel- und Land-Gericht in Weſtualen, und ſonſt allen andern unſeren und des Reichs Unterthanen, und Getrewen, in was Würden, States, oder Weſens die ſein, von Römiſcher Königlicher Macht ernſtlich mit dieſem Brieffs, und wollen, das ſy die Abbt zu Murbach Conuent, und all ihr Nachkommen, auch ihre Diener, Lehman, Eygenleütt, Hinderſaſſen und Underthanen, Männer und Frauwen, an dieſen unſer Königlichen Gnaden und Freyheiten, nicht hindern noch irren ſonder ſy dabey bleiben, und der im obgeſchriebener Maſſen gerüelich gebrauchen, genüeſſen, vnd gäntzlich dabey bleiben laſſen, vnd hiewider nicht thuen, noch iemandt andern zuthuen geſtatten in kein Weyß, als Lieb einen ieglichen ſey, unſer und des Reichs ſchwäre Vngnad, und Straff, vnd darzu ein Pene nemblich 50. Marckh lötig Golds zu vermeyden, die ein jeder ſo offt er freventlich hiewieder thäte, vns halb in vnſer vnd des Reichs-Cammer, vnd den anderen halben Theile den obgemeldten Abbt, Conuent, vnd ihren Nachkommen vnabläßlich zu bezahlen, verfallen ſein ſoll, mit Vrkhund diſes Brieffs, beſieglet mit vnſern Königlichen anhangenden Inſigel. Geben in vnſer vnd des Heyl. Reichs Statt Worms am 14. Tag des Monahts May nach Chriſti Geburt 1495. unſers Reichs des Römiſchen in zehenden, und des Hungariſchen im ſechſten Jahr.

LXXIII.

Ejusdem Privilegium vor die Abtey Murbach, worinn er ihr verſtattet die Weg-Zölle im St. Marien-Thal zu erhöhen, de Anno 1495.

WIr Maximilian von GOttes Gnaden erwehlter Römiſcher König, zu allen Zeiten Mehrer des Reichs, in Germanien, zu Hungeren, Dalmatien, Croatien etc. König, Ertz-Hertzog zu Oeſterreich, Hertzog zu Burgundi zu Lotringen zu Brabandt, zu Steir, zu Kärndten, zu Crain, zu Limburg zu Luxenburg, undt zu Gelderen, Fürſt zu Schwaben, Land-Graf in Elſas, Pfallentz-Graff zu Hapſpurg und Henigaw, Gefürſter Graf zu Burgund, zu Flandern, zu Tyrol, zu Görtz, zu Artheis, zu Hollandt, zu Seelandt, zu Pfirt, zu Kyburg, zu Namur, zu Zutphen, Marggraf des Heiligen Römiſchen Reichs ob der Enß und Burggaw, Herr zu Frießland auff der Windiſchen Marck, zu Mechelen, zu Portenaw und zu Salins etc. Bekhennen offentlich mit dieſen Brieff und thuen khundt allermänniglichen das uns der Ehrwürdig unſer und des Reichs Fürſt, lieber und Andächtiger Walther Abbt des Gottshaus zu Murbach von ſein ſeines Conuents und Gottshauſſes wegen, hat fürbracht, wie ſie die Landt-Straſſen, ſo anfangt zu ober Urbachs in Sanct Marien-Thal gelegen, und über die Steig, und durch die Abbtey Muerbach in Lothringen gehe, ſo dem gemeinen Mann zugebrauchen gebüret, auff ihren aignen Köſten, und darlegen und bauen, beſſern und in allen Kriegen und Händlen bewahren, und fürſehen müeſſen, und aber davon ein klein auffheben, von wegen den Karren (ſo daſelbſt führgehen) haben, deſſenthalben ſie ſolch Baw, und fürſehen, nachdem das gemelte Gottshauß in merckhlichen Abnehmmen, und Verderben gefallen ſeyn, ohn vnſer Königliche Hülff ferner zu thun nicht vermögen, und uns darauff demüethiglich angeruefften, und gebetten, das wür ihnen und ihren Nachkommen zu ſolchen ihren vorigen Aufheben, von den geladenen Roſſen, auch von den Perſonen ſo überruckh tragen daſelbſt, noch einen ziemlichen Zoll zu nemmen und auffzuheben, zu vergönnen, und zu erlauben gnädiglich geruheten.

Des haben wür angeſehen, ſolch ihr demüetig zimlichen Bitte, auch deſſelben Herkommen des gemelden Gottshaus, darumb mit wohlbedachten Muet, und gueten Rathe, demſelben Abbt und Conuent zu Muerbach, diſe ſondere Gnad gethan, und ihme gegundt, und erlaubt, thuen gunnen und erlauben ihnen auch von Römiſch Königlicher Macht, und Krafft diß Brieffs, das ſie und ihren Nachkommen, daſelbſt an den Orthen, das ſie vormahls von wegen Kärren, über die iezterürte Steig-Zoll auffheben, von einen ieden Roß ſo mit Kauffmannſchafften, oder Aembtern, über die iezberürte Steig geladen gehet, zeen Keppen Pfennig, oder minder darnach er werth iſt, ſo derſelb Man ſich tregt zu Zoll erfordern, und einnehmen, und die Weg ſolcher Steeg davon bauwen und beſſern, auch alle die ſich dis zu geben ſperren oder widern wurden, darumb nöthen und pfenden ſollen, als an anderen Zollen gebrauchlich iſt, von allermänniglich ohnverhindert doch uns und den Reich an unſer Obrigkeit und andern an ihren Freyheit, Zollen, und Rechten unvergreifflich und ohnſchädlich, und gebieten dar auff allen und ieglichen Churfürſten, und Fürſten Geiſt- u. Welt. Prælaten, Graffen, Freyen, Rittern, Knechten, Haubtleüten, Schultheiſſen, Burgermeiſtern, Richtern, Räthen, Burgern, Gemeinden, vnd ſonſt allen anderen vnſerer vnd des Reichs Unterthanen, vnd Getreiwen, in was Würden, Standes, Weſens ſie ſein, von Römiſcher Kayſerlicher Macht ernſtlich vnd wollen, das ſie die vorgenannten Abbt, Conuent Gotshaus, und ihre Nachkommen, an der vorgemelden vnſer Königlichen Gnaden, Gönnung und Erlaubung des berürten Zolls, nit hindern noch irren, ſondern ſie der gerüelich einnemmen gebrauchen, genüeſſen, vnd gäntzlich dabey bleiben laſſen, vnd hiewider nit thuen, geſtatten in kein Weiß, als Lieb einen ieden ſey, vnſer ſchwäre Vngnaden, vnd darzu ein Pönn nemlich zehen Marckh lötiges Golds zu vermeyden, die ein jeder ſo offt er fräventlich darwieder thäte, vns halb in vnſer vnd des Reichs Cammer, vnd der ander halb Theil den obgenanten Abbt vnd Conuent, vnd ihren Nachkommen, vnabläßlich zu bezahlen, verfallen ſein ſoll, mit Vrkhund dis Brieffs beſieglet mit vnſern Königlichen anhangenden Inſigel, geben in vnſer vnd des Reichs Statt Worms, am ſechzehenden Tag des Monaths May, nach Chriſti Geburt Eintauſend vierhundert funff und neuntzig vnſers Reichs des Römiſchen im zehenden vnd des Hungariſchen im ſechſten Jahr.

Ad mandatum Domini Regis proprium,

Bertholdus Archi-Epiſcopus Mogund. Cancellarius.

(L. S.)

LXXIV.

Pabſt Leonis X. Confirmation des zum Abt zu Murbach erwehlten Abts Jeorii zu Lüders, de Anno 1513.

LEO Epiſcopus, ſervus ſervorum Dei, dilecto filio Jeorio, Abbati Monaſterii Sancti Leodegarii Floride vallis alias Murbacenſis ordinis Sancti Benedicti Baſilienſis dioceſis ſalutem & apoſtolicam benedictionem.

Suſcepti cura regiminis cor noſtrum continua pulſat inſtantia ut ſolicitudinis debitum ad quod univerſus orbis Eccleſiis & Monaſteriis nos apoſtolicæ ſervitutis officium aſtringit eorum ſingulis prout nobis ex alto conceditur exolvamus in eo potiſſime quod illorum regimina perſonis talibus committantur ex qûorum ſolertia & ſolicitudine circumſpecta Eccleſiæ & Monaſteria ipſa in ſpiritualibus & temporalibus continuum ſuſcipiant incrementum.

Sane dudum Monaſterio ſancti Leodegarii Floridevallis alias Murbacenſis Romanæ Eccleſiæ immediate ſubiecto ordinis ſancti Benedicti Baſilienſis Dioceſis cui quondam Walterus ipſius Monaſterii Abbas, dum viveret præſidebat per obitum ejusdem Walteri, qui extra Romanam Curiam diem clauſit extremum. Abbatis regimine deſtituto dilecti filii Conventus eiusdem Monaſterii pro celebranda electione futuri inibi Abbatis, vocatis omnibus qui voluerunt potuerunt ſeu etiam debuerunt electioni huiusmodi commode intereſſe, die ad eligendum præfixa ut eſt moris convenientes in unum, te tunc Abbatem Monaſterii Ludrenſ. dicti ordinis Biſuntinenſis Dioceſis in eorum & dicti Monaſterii ſancti Leodegarii ſic vacantis Abbatem elegerunt, tuque electioni huiusmodi illius tibi præſentato decreto conſenſiſti & demum dicte electionis negotium proponi feciſti in Conſiſtorio coram nobis in his omnibus ſtatutis a iure temporibus obſervatis.

Nos igitur electionem huiusmodi nec non idoneitatem & merita perſonæ tuæ examinari fecimus diligenter, & quia invenimus electionem prædictam de perſona tua, Cum apud nos de religionis zelo vitæ mundicia honeſtate morum ſpiritualium providentia & temporalium circumſpectione aliisque virtutum meritis fide digna teſtimonia perhibentur fuiſſe canonice celebratam illam de fratrum noſtrorum conſilo auctoritate apoſtolica approbamus & confirmamus, teque eidem Monaſterio ſancti Leodegarii præficimus in Abbatem curam, regimen & adminiſtrationem ipſius Monaſterii ſancti Leodegarii tibi in eisdem ſpiritualibus & temporalibus plenarie committendo. Ita tamen quod propterea Abbas dicti Monaſterii Lutrenſ. eſſe non deſinas ſed utriusque Monaſterii verus Abbas exiſtas. In illo qui dat gratias & largitur premia confidentes quod, dirigente domino actus tuos, dictum Monaſterium ſancti Leodegarii per tuæ circumſpectionis induſtriam & ſtudium fructuoſum regetur utiliter & proſpere dirigetur ac grata in eisdem ſpiritualibus & temporalibus ſuſcipiet incrementa.

Volumus autem, quod antequam regimini & adminiſtrationi dicti monaſterii ſancti Leodegarii te in aliquo immiſceas in manibus venerabilium fratrum noſtrorum Archiepiſc. Biſuntinen. & Epiſc. Tripolitan ſeu alterius eorundem fidelitatis debite ſolitum præſtes iuramentum, juxta formam, quam ſub bulla noſtra mitti-

mittimus introcluſam quibus & eorum cuilibet per alias noſtras litteras mandamus ut a te noſtro & dictæ Romanæ eccleſiæ nomine, huiusmodi recipiant ſeu recipiat juramentum.

Quocirca diſcretioni tuæ per apoſtolica ſcripta mandamus, quatinus impoſitum tibi a domino onus regiminis & adminiſtrationis dicti Monaſterii ſancti Leodegarii prompta devotione ſuſcipiens ſic te in eius cura ſalubriter exercenda diligentem exhibeas & etiam ſtudioſum, quod ipſum Monaſterium ſancti Leodegarii gubernatori provido & fructuoſo adminiſtratori gaudeat ſe commiſſum tuque præter æternæ retributionis præmium noſtram & apoſtolicæ ſedis benedictionem & gratiam vberius exinde valeas promereri.

Datum Romæ apud Sanctum Petrum Anno Incarnationis Dominicæ Milleſimo quingenteſimo tertio decimo, Septimo Idus Januarii, Pontificatus noſtri Anno primo.

LXXV.

Ejusdem Breve an die Conventualen der Abtey Murbach, daß ſie dem von ihm zu ihrem Abt confirmirten Abt Jeorio zu Lüders gebührenden Gehorſam erweiſen ſollen, de Anno 1513.

LEo Epiſcopus, ſervus ſervorum Dei, dilectis filiis Conventui Monaſterii Sancti Leodegarii Floride vallis alias Murbacenſis ordinis ſancti Benedicti Baſilien. Dioc. ſalutem & Apoſtolicam benedictionem. Hodie electionem per nos de perſona dilecti filii Jeorii, Abbatis Monaſterii noſtri Sancti Leodegarii Floridevallis alias Murbacenſis ordinis Sancti Benedicti Baſilenſ. Dioceſis in Abbatem eiusdem Monaſterii tunc per obitum quondam Walteri, olim ipſius Monaſterii Abbatis, extra Romanam curiam defuncti, vacantis canonice factam auctoritate Apoſtolica approbavimus & confirmavimus præficiendo ipſum Jeorium eidem Monaſterio in Abbatem prout in noſtris inde confectis litteris plenius continetur. Quocirca diſcretioni veſtræ per apoſtolica ſcripta mandamus quatinus dicto Jeorio Abbati, tanquam patri & paſtori animarum veſtrarum humiliter intendentes, ac ex hibentes ſibi obedientiam & reverentiam debitas & devotas ejus ſalubria monita & mandata ſuſcipiatis humiliter & efficaciter adimplere curetis. Alioquin ſententiam quam idem Jeorius Abbas rite tulerit in rebelles ratam habebimus & faciemus auctore Domino usque ad ſatisfactionem condignam inviolabiliter obſervari. Datum Romæ apud ſanctum Petrum Anno incarnationis Dominicæ Milleſimo, quingenteſimo, tertio decimo, ſeptimo, Idus Januarii, Pontificatus noſtri Anno Primo.

LXXVI.

Ejusdem Breve an die Vaſallen der Abtey Murbach, daß ſie dem von ihm confirmirten Abt Jeorio zu Murbach treu und huld ſeyn ſollen, de Anno 1513.

LEo Epiſcopus, ſervus ſervorum Dei, dilectis filiis, vniverſis Vaſallis Monaſterii ſancti Leodegarii Floride vallis alias Murbacenſis odinis Sancti Benedicti Baſilienſis Dioceſ. ſalutem & apoſtolicam benedictionem. Hodie electionem de perſona dilecti filii Jeorii, Abbatis Monaſterii Sancti Leodegarii Floridevallis alias Murbacenſis ordinis ſancti Benedicti, Baſilienſis Dioceſis in Abbatem eiusdem Monaſterii tunc perobitum quondam Walteri, olim ipſius Monaſterii Abbatis extra Romanam Curiam defuncti vacantis perdilectos filios illius Conventum canonice factam auctoritate Apoſtolica approbavimus & confirmavimus præficiendo ipſum Jeorium eidem Monaſterio in Abbatem prout in noſtris inde confectis litteris plenius continetur. Quocirca univerſitati veſtræ per Apoſtolica ſcripta mandamus quatinus eundem Jeorium Abbatem debita honorificentia proſequentes ei fidelitatem ſolitam nec non conſueta ſervitia & jura a vobis ſibi debita exhibere integre ſtudeatis, alioquin ſententiam ſive penam quam idem Abbas rite tulerit ſive ſtatuerit in rebelles ratam habebimus & faciemus auctore Domino usque ad ſatisfactionem condignam inviolabiliter obſervari. Datum Romæ apud Sanctum Petrum Anno Incarnationis Dominicæ Milleſimo, quingenteſimo tertio decimo, ſeptimo. Idus Januarii Pontificatus noſtri Anno Primo.

LXXVII.

Ejusdem Breve an den Kayſer Maximilianum I. worinn er ihm Abt Jeorium zu Murbach beſtens recommandiret/ de Anno 1513.

LEo Epiſcopus ſervus ſervorum Dei, Cariſſimo in Chriſto filio Maximiliano, Romanorum Regi illuſtri ſalutem & Apoſtolic. Benedictionem. Gratiæ diuinæ præmium & humanæ laudis

laudis præconium acquiritur ſi per ſeculares Principes Prælatis præſertim Monaſterium regimini præſidentibus oportuni fauoris præſidium & honor debitus impendatur. Hodie electionem per nos de perſona dilecti filii Jeorii Abbatis Monaſterii ſancti Leodegarii Floridevallis alias Murbacen. ordinis ſancti Benedicti Baſilien. Dioc. in Abbatem eiusdem Monaſterii tunc per obitum quondam Valteri olim ipſius Monaſterii Abbatis extra Romanam Curiam defuncti vacantis canonice factam auctoritate apoſtolica approbavimus & confirmauimus præficiendo ipſum Jeorium eidem Monaſterio in abbatem, prout in noſtris inde confectis litteris plenius continetur. Cum itaque, fili cariſſime, ſit virtutis opus, Dei Miniſtros benigno favore proſequi ac eos verbis & operibus pro Regis æterni gloria venerari ſerenitatem tuam rogamus & hortamur attente, quatinus eundem Jeorium Abbatem & præfatum Monaſterium ſuæ curæ commiſſum habens pro noſtra & apoſtolicæ ſedis reverentia propenſius commendatos in ampliandis & conſeruandis juribus ſuis ſic ipſum benigni fauoris auxilio proſequaris quod idem Jeorius Abbas in commiſſo ſibi prædicti Monaſterii regimine poſſit propitio Deo proſperari ac tibi exinde a Deo perennis vitæ præmium & a nobis condigna perueniat actio gratiarum. Dat. Romæ apud ſanctum Petrum Anno Incarnationis Dominicæ Milleſimo quingenteſimo quartodecimo, ſeptimo Idus Januarii, pontificatus noſtri Anno primo.

LXXVIII.

Kayſers Maximiliani I. Lehen Brieff vor Abt Georgen zu Lüders, über ſeines Stiffts vom H. Röm. Reich zu Lehen habende Stücke und Regalia, de Anno 1518.

WIr Maximilian von GOttes Gnaden erwelter Römiſcher Kayſer, zu allen Zeiten Merer des Reichs, in Germanien, zu Hungeren, Dalmatien, Croacien etc. König, Ertz-Hertzog zu Oſtereich, Hertzog zu Burgundi zu Lotringen, zu Brabandt, zu Steir, zu Kärndten zu Crain, zu Limburg, zu Luxenburg, vndt zu Gelderen, Fürſt zu Schwaben, Land-Graf in Elſas, Vallentz, Graff zu Hapſpurg vndt Henigaw, Gefürſter Graf zu Burgund, zu Flandern, zu Tyrol, zu Görtz, zu Arthois, zu Holandt zu Seelandt, zu Pfirrt, zu Kyburg, zu Namur, zu Zutphen, Marggraf des Heiligen Römiſchen Reichs ob der Enß vndt Burggaw, Herr zu Frießland, auff der Windiſchen Marck, zu Mechelen, zu Portenaw vndt zu Salins etc. Bekennen offentlichen mit diſem Briefe vndt thuen kund allermenglichen. Wiewol vnſer Kayſerlich Miltikeit, von angeborner Güete auch nachdem wir dem heiligen Reich fürgeſetzt, aller vndt jeglicher deſſelben Vnderthanen vndt Getreüwen Ere, Nutz vnd Frommen zu ſchaffen geneigt vndt ſchuldig, ſein wir doch embſiger vndt williger, die bey Frid, Gemach vndt Freyheiten zu behalten, die ſich von der Itelkeit vndt Befleckung diſer Welt geſcheiden, vndt ſich inn Innickeit Irer Hertzenn GOtt dem Allmechtigen zu dienen ergeben haben. Wan vns nun der Erwirdig Georg, Abt des Gotshus Lutra St. Benedicten Ordens in Biſantzer Biſchthumb gelegen vnſer vndt des Reichs Fürſt vndt lieber Andechtiger, durch ſein Erber Bottſchafft hat fürbringen laſſen, wie wol er ſich zu vns zu füegen, vndt ſein vndt ſeines Gotshaus Lutra, Regalia, Lehen vndt Weltlicheit, inn eigner Perſon von vns als Römiſchen Kayſer zu Lehen zu empfahen begirlich, als er dan zu thuen ſchuldig were, ſo möchte er doch, das ander ſeiner vndt ſeines Gottshauß merglicher Geſchefften halben diſer Zeit perſonlichen nit thuen, vndt vns demüetiglichen angerueffen vndt gebetten, das wir Jme dieſelben ſein vnd ſeines Gotshauſes Regalia, Lehen vndt Weltlicheit mit allen vndt jeglichen, Mannſchafften, Herrſchafften, geiſtlichen vndt weltlichen Lehenſchafften, Ertzen, Perckwercken, Landen, Leüthen, Bürgern, Schloſſen, Stetten, Märckten, Dörffern, Wildpennen, Weydneyen, Eren Rechten, Würden, Zierden, hohen vndt nideren Gerichten, mit ſampt dem Pann vber das Plut zu richten, Ambteren, Güeteren, Rennten, Zinſen, Nutzen, Gülten vndt Zugehorungen, ſo von vnß vndt dem heiligen Reich zu Lehen rüeren, vndt Jm vndt demſelben ſeinem Gotshauß zugehören, als Romiſcher Kayſer zu Lehen zuuerlihen, auch all vndt jeglich ſein vndt deſſelben ſeines Gotshauſes Gnad, Freyheit, Recht, Brieff, Privilegia vndt Handueſt die durch vnſer Vorfaren am Reich Römiſcher Kayſer vndt Kunig vnß oder ander Fürſten vndt Herren, ſeinen Vorforderen Abten, Jme vndt dem Gotshauß Lutra gegeben ſeind, in allen vndt jeglichen Iren Worten, Puncten, Clauſulen, Articlen, Innhaltuungen, Meinungen vndt Begreyffungen mit ſampt Iren alten gueten Gewonheiten vndt Herkommen zu vernewen, confirmieren vndt zu beſteten gnediglich geruchten. Alſo haben wir angeſehen des genanten vnſers Fürſten, Abt Georgens von Lutra demüetig vndt zimlich Bette, auch die getreüwen annemmen vndt willigen Dienſt, ſo ſein Vorforderen vndt er vnß vnd dem heiligen Reich gethan haben, auch er vnß hinfür zu thuen ſich willig erbeut, vndt darumben, mit wohlbedachtem

Muet, guetem Rath vndt rechter Wissen demselben vnserem Fürsten von Lutra Abt Georgen all vndt jeglich sein vndt des gemelten seines Gotshauses Regalia, Lehen vndt Weltlicheit, mit allen vndt jeglichen Mannschafften, Herrschafften, geistlichen vndt weltlichen Lehenschafften, Ertzen, Berckwercken, Landen, Leüten, Burgern, Schlossen, Stetten, Merckten, Dörfferen, hohen vndt nideren Gerichten, auch dem Pann vber das Blut zu richten, Wildpennen, Weydneyen, Eren, Rechten, Wirden, Zierden, Ambteren, Güeteren, Renten, Zinsen, Nutzen, Gülten vndt Zugehorungen, wie dann die von seinen Vorforderen, Abten zu Lutra auff In kommen sind, vndt Jme vndt dem gemelten seinem Gotshaus, rechtlichen zugehören, zu Leben gnediglich verlihen, vndt darzu all vndt jeglich sein vndt seines Gotshauß Gnad, Freyheit, Recht, Brieff, Priuilegia vndt Handuesten inn allen vndt jeglichen Iren Worten, Puncten, Clausulen, Artickln, Innhaltungen, Meinungen vndt Begreyffungen, inn allermassen, als ob dieselben alle von Wortt zu Wortt hierinnen geschriben vndt begriffen weren, auch Ir alt Harkommen vndt gut Gewonheit vernewt, confirmiert vndt bestett, verleihen vernewen, confirmieren vndt bestetten, solches alles von Römischer Kayserlicher Macht Vollkommenheit wissentlich inn Krafft diß Brieffs was wir als Römischer Kayser von Billicheit, vndt Rechtswegen daran zuuerlihen, vernewen, confirmieren vndt zu bestetten haben vndt meinen, setzen vndt wöllen, daß der vorgenant vnser Fürst von Lutra die obberüerten sein vndt seines Gotshauß Regalia, Lehen vndt Weltlicheit, mit allen Iren Zugehorungen von vnß vndt dem heiligen Reich, inn Lehensweis innhaben, halten, besitzen vnd sich der mitt den vorbestimpten sein vndt seines Gotshauses Gnaden, Freyheiten, Rechten, Briefen, Priuilegia, Handuesten, alten Harkommen vndt gueten Gewonheiten gebrauchen vndt geniessen soll vndt mag, wie die seine Vorfordern Abt zu Lutra bis vff Jne gehabt, besessen, herbracht vndt genossen haben von allermeniglichen vnuerhindert, doch vnß vndt dem Reich an vnser Obrickheit vnd sonst menglich an seinen Rechten vnuerglichen vndt vnschedlichen, der vorgenant vnser Fürst von Lutra soll auch zwischen hie dato dies Brieffs vndt St. Bartlomes-Tag schierist konfftig, dem Erwirdigen Christoffen Bischoffen zu Basell vnserem Fürsten vndt lieben Andechtigen, an vnser statt vndt inn vnserem Nammen von der gemelten Regalia vndt Lehen wegen gewönlich Glübd vndt Eyd thuen, vnß vnd dem Reich dauon getrew, gehorsam vndt gewertig zu sein, zu dienen vndt zu thuen, als sich von einem getrewen Lehensmann vndt Fürsten des heiligen Reichs zu thuen gebürdt, vndt gebietten darauff allen vndt jeglichen des obgenanten Gotshauß Lutra Mannen vndt Vnderthanen inn welchem Adel Eren, Wirden, Stadts oder Wesen die sein von obbestimpter Römischer Kayserlicher Macht ernstlich mit disem Brief, daß sie dem vorberüerten vnserem Fürsten Abt Georgen bey diser vnser Kayserlichen Verleihung, der genanten Regalia Lehen vndt Weltlicheit vndt vnser Vernewrung, Confirmation, vndt Bestetung, auch altem Herkommen vndt gueten Gewonheiten beriechlich beleiben, in sein Nachkomen vndt Gotshaus der also gebrauchen, geniessen vndt gentzlichen dabey pleiben lassen vndt hiewider nit thuen, noch jemands anderen zu thuen gestatten inn kein Weiß, als lieb einem jeglichen sey vnser vndt des Reichs schwere Vngnad vndt Verliesung einer Peen namblichen hundert Marck lotigs Goldts zu vermeiden, die ein jeder, so offt er freuenlich hiewider thete vnns halb inn vnser vndt des Reichs Cammer vndt den anderen halben Teil dem obgemelten vnserem Fürsten von Lutra seinen Nachkomen vndt Gottshauß vnableßlichen zu bezalen verfallen sein soll, mit Vrkund dis Brieffs besiglet mit vnserem Kayserlichen anhangendem Insigell, geben inn vnser vndt des heiligen Reichs Stadt Augspurg am zwölfften Tag des Monaths Februarii nach Christi Geburt fünffzehen hundert vndt im achtzehenden vnserer Reiche des Römischen im drey vndt dreyßigsten vndt des Hungerischen im acht vndt zwentzigsten Jaren.

Ad mandatum Domini Imperatoris proprium,

N. Ziegler.

LXXIX.

Bischoff Christophs zu Basel Urkund, daß er in Kayſers Maximiliani I. Nahmen von Abt Georgen zu Lüders die Lehens-Pflicht empfangen, de Anno 1518.

WIr Cristoff, von GOttes Gnaden Bischoff zu Basell, thuen kund vndt bekennen hiemitt nach dem vndt der Allerdurchleuchtigster großmechtigster Fürst vndt Herr, Herr Maximilian, Erwehlter Romischer Kayser, zu allen Zeiten Merer des Reichs, zu Hungeren, Dalmatien, Croatien König Ertz Hertzog zu Ostereich ꝛc. vnser aller gnedigster Herr dem Erwirdigen inn GOtt Vadter Herren Georg Abt zu Lauders vnserem innsonders gueten Fründ solich seines Gotshauß Regalia vndt weltlicheiten zu lehen verliehen, vndt vns beuohlen, an statt vndt inn nammen Irer Maiestett von genanten Herren Abt gewonlich Glübt vndt Eyd zu

zuempfahen. Alles Innhalt Irer Maiestett Schreibenns von vns mit den Wirden sich gezimpt darüber behendigt. Das wir als gehorsamer, solch Kayserlicher Maiestät, Beuelch zu erstatten, den obbestimpten Herren Abt vff hutt Dato für vns betagt vndt, so der also erschinen, von Jme wir nachstat vndt Kayserlich Maiestat vns des besonder form geben lassen, Glübt vndt Eyd genomen haben, also weisende; Ich Georg Abt des Gotshaus Lauders, St. Benedicten Ordens, im Bisantzer Bischthumb gelegen, Glob vndt schwer vff das heilig Euangelium, das ich hie leiblich berüere, das ich nun hinfür von dieser stund getrew hold gehorsam vndt gewertig sein soll vndt will dem allerdurchleuchtigsten großmechtigsten Fürsten vndt Herren, Herren Maximilian, Erweltem Römischen Kayser ꝛc. meinem allergnedigsten Herren vndt nach seinem Todt allen seiner Kayserlichen Gnaden Nachkommen, Römisch Kayserm vndt Kong, vndt dem heiligen Reiche wider alle Menschen. Auch soll vndt will ich nimmermehr wissentlich inn dem Rat sein, da ichts gehandelt oder fürgenomen wirdet wider der Kayserlichen Maiestat persohn Ere, Würde oder stand, nach darzu verwilligen nach gehellen in einich wege, sondern Ich soll vndt will der Kayserlichen Maiestät persen vndt des heiligen Reichs Ere, Nutz vndt Frommen betrachten vndt fürderen, nach allem meinem Vermögen. Vndt ob Ich jendert verstünde, daß Ichts fürgenommen oder gehandlet wurde, wider die Kayserliche Majestät, oder Ire person. Dem soll vndt will Ich trewlich vorsein vndt die Kayserliche Gnad darinnen one Verziehen warnen vndt sonst alles das thuen soll, vndt will, das sich von einem Fürsten getrewen Lehensmann, der Kayserlichen Gnaden vndt des heiligen Reichs zu thuen geburt von Recht oder Gewonheit, getrewlich an Argelist vndt vngeuorlich), als mir GOtt helff vnd das heilig Euangelium, Amen. Vndt seitmal daß also offentlich vor vns den Commissarien zugangen vndt der vorberuert Herr Abt, die Glübd vndt Eyd in nechstuorbeschribenen Worten, gehorsamlich vndt wie sich geburtt gethan; So haben wir zu Vrkund beschehner Dinge vnser Insigell haran diesen Brieff hencken lassen der geben ist inn vnser Stadt Basell vff den zweintzigisten Tag des Monats Junii; Alß man zalt nach der Geburt Christi vnsers lieben Herren tausent fünffhundert vndt achtzehen Jare.

LXXX.

Kayſers Caroli V. Lehen-Brieff vor Bischoff Georgen zu Lüders, über seines Stiffts vom H. Röm. Reich zu Lehen habende Stücke und Regalia, de Anno 1521.

WIr Karl der fünfft, von GOttes Gnaden Erwelter Römischer Kayser, zu allen Zeiten Merer des Reichs etc. König inn Germanien, zu Castilien, zu Arragon, zu Legion beyder Sicilien, zu Gerusalem, zu Hungeren, Dalmatien, zu Croacien, zu Nauerra, zu Granaten, zu Tolleten, zu Valentz, zu Gallicien, Majoricarum, zu Hispalis, Sardinien, Cordubio, Corsicæ, Murcie, Gyennis, Algaron, Algecire, zu Gibraltaris vndt der Insulen Canarie, auch der Inselen Indiarum vndt Terre Ferme des Meers Oceani etc. Ertz-Hertzog zu Ostereich, Hertzog zu Burgundi, zu Lotrigken, zu Brabant, zu Steir, Kärnten, Crain, Limburg, Lutzenburg, Gelderen, Wirtenberg, Calabrien, Athenarum, Neopatrie ꝛc. Graf zu Flanderen, zu Hapspurg, zu Tyrol, Gortz, Barsiloni, zu Artheis, vndt Burgund etc. Pfaltzgraue zu Heingaw, zu Holand, zu Seeland, zu Pfirdt, zu Kyburg zu Namur, zu Rosilion, zu Teritan, vndt zu Zutphen, Landgraf inn Elsas, Margraue zu Burgaw, zu Oristani, zu Gotziani, vndt des heiligen Römischen Reichs Fürst zu Schwaben, zu Cathalonia, Asturia etc. Herr in Friesland, auff der Windischen Marck, zu Pertenow, zu Biscaja, zu Monia, zu Salims, zu Tripoli vndt zu Mechelen ꝛc. bekennen offenlichen mit disem Brieff, vndt thuen kund allermenglichen, wiewol vnser Kayserlich Miltikeit von angeborner Güete, auch nachdem wir dem heiligen Reich fürgesetzt aller vndt jeglicher desselben Vnderthanen vndt Getreüwen, Ere, Nutz vndt Fromen zu schaffen, geneigt vndt schuldig; Sein wir doch emsiger vndt williger die by Frid, Gemach vndt Iren Freyheiten zu behalten, die sich von der Itelkeit vndt Befleckung diser Welt gescheiden, vndt sich inn Innickeit Irer Hertzen GOtt dem Allmechtigen zu dienen ergeben haben, wann vnß nun der Erwirdig Georg, Abt des Gotshuses Lutra St. Benedicten Ordens, inn Bisantzer Bißthumb gelegen vnser vndt des Reichs Fürst vndt lieber Andechtiger, durch sein Erbar Bottschafft fürbringen lassen, wiewol er sich zu vnß zufüegen vndt sein vndt seines Gotshauß Lautra Regalia Lehen vndt Weltlicheit inn eigener Person von vns als Römischer Kayser zu Lehen zu empfahen begirlich, als er dann zu thun schuldig were, so mocht er doch das anderer sein vndt seines Gotshaus mergglichen Geschefften halben, diser Zeit persönlich nit thun vndt vnß demüetlichen angerueffen vndt gebetten, daß wir Jme dieselben sein vndt seines Gotshauß Regalia, Lehen vndt Weltlicheit, mit allen vndt jeglichen Mannschafften, Herrschafften, geistlichen vndt weltlichen Lehenschafften, Ertzen, Berckwercken, Landen, Leüten, Burgern, Schlos-

Schlossen, Stetten, Märckten, Dörfferen, Wildpennen, Weydneyen, Eren, Rechten, Wirden, Zierden, hohen vndt nideren Gerichten, mit sampt dem Pann vber das Blut zu richten, Ambteren, Güeteren, Renten, Zinsen, Nutzen, Gulten vndt Zugehorungen, so von vnß vndt dem heiligen Reiche zu Lehen rüeren vndt Jme vndt demselben seinem Gotshauß zugehören, als Romischer Kayser zu Lehen zu uerleihen, auch all vndt jeglich sein vndt desselben seines Gotshaus Gnad, Freyheit, Recht, Brief, Priuilegia vndt Handuest die durch vnser Vorfarn am Reich, Romisch Kayser vndt König vnß oder ander Fürsten vndt Herren seinen Vorforderen, Abten, Jme vndt dem Gotshauß Lutra gegeben sind, inn allen vndt jeglichen Iren Wortten, Puncten Clausulen, Artickln, Innhaltungen, Meinungen vndt Begreyffungen mit sampt Iren alten gueten Gewonheiten vndt Herkommen, zuuernewen, confirmieren vndt zu besteten genediglich geruehten, also haben wir angesehen des genanten vnsers Fürsten, Abbts Georgens von Lutra demietige vndt zimlich Bette, auch die getrewen annemmen vndt willigen Dienst so sein Vorforderen vndt er vns vndt dem heiligen Reiche gethan haben, auch er vns hinfur zu thun willig erbeüt, vndt darumb mit wohlbedachtem Muett, gutem Rath vndt rechtem Wissen, demselben vnserem Fürsten von Lutra Abt Georgen all vndt jeglich sein vndt des gemelt seines Gotshaus Regalia, Lehen vndt Weltlicheit mit allen vndt jeglichen Manschafften, Herrschafften, geistlichen vndt weltlichen Lehenschafften, Ertzten, Berckwercken, Landen, Leuten, Burgeren, Schlossen, Stetten, Märckten, Dörffern, hohen vndt nideren Gerichten, auch den Pann vber das Blut zu richten, Wildpennen, Weydneyen, Ertzten, Recht, Würden, Zierden, Ampteren, Gueteren, Renten, Zinsen, Nutzen, Gülten vndt Gehorungen, wie dann die von seinen Vorforderen, Abten zu Lutra auff Jn kommen sein vnd Jme vndt dem gemelten seinem Gotshaus rechtlichen zugehören zu Lehen gnediglichen verliehen, vndt darzu all vndt jeglich sein vndt seines Gotshaus Gnad, Freyheit, Recht, Brieff, Priuilegia vndt Hanndtuesten inn allen vndt jeglichen iren Worten, Puncten, Clausulen, Artickln, Innhaltungen, Meinungen vndt Begreyffungen inn allermassen als ob dieselbige alle von Wortt zu Wortt hierinnen geschriben vnd begriffen weren, auch Jr alt Herkommen vndt guet Gewonheit vernewt, confirmiertt vndt bestet, verlihen, vernewen, confirmiren vndt bestetten, solches alles von Römischer Kayserlicher Macht Vollkommenheit wissentlich inn Krafft dis Brieffs, was wir als Romischer Kayser von Billicheit vnd Rechtswegen daran zuuerleihen, zu uernewen, confirmieren vndt zu besteten haben, vndt meinen, setzen vndt wollen, daß der vorgenant vnser Fürst von Lutra, die obberüerten sein vnd seines Gotshauß Regalia, Lehen vnd Weltlicheit mit allen Iren Zugehörungen von vnß vndt dem heiligen Reich inn Lehensweise innhaben, halten, besitzen, vndt sich der mit den vorbestimpten sein vndt seines Gotshauses Gnaden, Freyheiten, Rechten, Brieven, Priuilegia, Handuesten, altem Herkomen, vndt guetenGewonheiten, geprauchen vndt genieſſen soll vndt mag, wie die sein Vorforderen, Abbt zu Lutra, biß auf Jne gehapt, besessen, herbracht vndt genossen haben, von allermenglichen vnuerhindert, doch vnß vndt dem Reiche an vnser Obrikheit vnd sonst menglichen an seinen Rechten vnuergriffenlichen vndt onschedlichen. Der vorgemelt vnser Fürst von Lutra hatt vnß auch darauff persönlich von solcher Regalien vndt Lehen wegen gewönlich Glübd vndt Eyd gethan vnß vndt dem Reiche dauon getrew, gehorsam vndt gewertig zu sein, zu dienen vnd zethun, als einem getrewen Lehensmann vndt Fürsten des heiligen Reichs gebürtt, vndt gebietten darauff allen vndt jeglichen des obgenannten Gotshaus Lutra Mannen vndt Vnderthanen inn welchem Adel, Eren, Wirden, Stants oder Wesens die sein, von obbestimpter Römischer Kayserlicher Majestät ernstlich mitt disem Brieff, das sie dem vorberüerten vnserem Fürsten Abt Georgen bey diser vnser Kayserlichen Verliehung der genanten Regalia, Lehen vndt Weltlicheitt, vndt vnser Vernewung, Confirmation vndt Bestettung, auch alten Herkommen, vndt gueten Gewonheiten beruewiglich pleiben, in seim Nachkommen undt Gotshaus, der also gebrauchen, geniessen, vndt gentzlich dabey pleiben lassen, vndt hiewider nit thuen, noch jemandts anderem zuthun gestatten in kein Weiß, als lieb einem jeglichen sey, vnnser vndt des Reichs schwere Vngnad vndt Verlierung einer Peene, namlichen hundert Marck lotigs Golds zuuermeyden, die ein jeder so offt der freuenlich hiewider thete, vnß halbe inn vnser vndt des heiligen Reichs Cammer, vndt den anderen halben Teil dem obgemeldten vnseren Fürsten von Lutra seinen Nachkommen vndt Gotshaus vnablößlichen zu bezalen verfallen sein soll. Mit Vrkund dises Briefs, besiglet mit vnseren Kayserlichen anhangenden Jnsigel. Geben inn vnser vndt des heiligen Reichs Stadt Wormbs, am funffzehenden Tag des Monats Februarii. Nach Christi vnsers lieben HErren Geburtt funfzehenhundertt vndt im ein vndt zwentzigsten, vnserer Reiche des Röm. im anderen vndt der anderen aller im sechsten Jaren.

CAROLVS.

Ad Mandatum Domini Imperatoris proprium.

Albertus Cardin. Moguntinus, Archi-Cancellarius subscripsit.

LXXXI.

LXXXI.

Bulla Pabſts Pauli III. worinn er Johann Rudolph Stoern zum Coadjutore der Abtey Murbach conſtituiret, de Anno 1536.

PAulus Epiſcopus, ſeruus ſeruorum Dei, dilecto filio Joanni Rudolpho Stoer Monacho Monaſterii in Murbac, Ordinis ſancti Benedicti Baſilienſis Dyœcæſis ſalutem & Apoſtolicam benedictionem. Ex debito paſtoralis officii circa eccleſiarum & Monaſteriorum omnium nec non illis præſidentium perſonarum ſtatum ſollicite vigilantes, in his eis libenter aſſiſtimus, per quæ illorum occuratur diſpendiis & profectibus diuina cooperante clementia ſalubriter conſulatur, ac illis dum vacaverint, paſtores preficiantur idonei qui illa velint & valeant, dante Domino, ſalubriter regere & feliciter gubernare. Sane pro parte dilecti filii Georgii de Maſminſter, Abbatis Monaſteri in Murbach, ordinis ſancti Benedicti Baſilienſis diœceſis: ſedi Apoſtolicæ immediate ſubiecti nobis nuper exhibita petitio continebat, quod alias idem Georgius Abbas conſiderans ſe propter longevam ejus ſenectutem & corporis imbecillitatem ac ex certis aliis cauſis Regimini & adminiſtrationi dicti Monaſterii ac illius bonorum & jurium defenſioni ac conſeruationi intendere & illius ratione ſibi incumbentia onera perferre, de cetero prout expediret per ſe ipſum comode non poſſe, & cupiens futuris detrimentis & incommodis eiusdem Monaſterii obuiare ac de rectitudine diligentia fidelitate experientia & pietate tui in domino fiduciam ſumens te ſibi in coadjutorem regiminis & adminiſtrationis eiusdem Monaſterii ſub noſtro & Apoſtolicæ ſedis beneplacito ſuſcepit. Quare pro parte tam dicti Georgii, quam tui nobis fuit humiliter ſupplicatum, ut te eidem Georgio Abbati quo ad vixerit in coadiutorem perpetuum & irrevocabilem in regimine & adminiſtratione præfatis conſtituere & deputare ac alias in præmiſſis opportune prouidere de benignitate Apoſtolica dignaremur. Nos igitur qui Monaſteriorum omnium felici ſucceſſui libenter conſulimus, cupientes Georgio ex nunc de Coadiutore & deinde Monaſterio præfatis de perſona ſecundum cor noſtrum utili & idonea per quam circumſpecte regi & ſalubriter dirigi valeat providere, ac ſperantes, quod tu qui ut aſſeritur Ordinem prædictum in ipſo Monaſterio expreſſe profeſſus ac de nobili genere ex utroque parente procreatus nec non in ætate legitima conſtitutus exiſtis ac cui apud nos de religionis zelo, vitæ munditia, honeſtate morum ſpiritualium providentia & temporalium circumſpectione aliisque multiplicium virtutum donis fide digna teſtimonia perhibentur, eidem Monaſterio eſſe poteris plurimum utilis & etiam fructuoſus teque a quibusvis excommunicationis ſuſpenſionis & interdicti, aliisque eccleſiaſticis ſententiis, cenſuris & pœnis a jure, vel ab homine quauis occaſione vel cauſa latis, ſi quibus quomodolibet innodatus exiſtis, ad effectum præſentium duntaxat conſequendum harum ſerie abſoluentes & abſolutum fore cenſentes. Huiusmodi ſupplicationibus inclinati, te præfato Georgio Abbati quatinus coadiutore indigeat, quoad vixerit, & dicto Monaſterio præfuerit in coadiutorem perpetuum & irreuocabilem in regimine & adminiſtratione, Monaſterii huiusmodi in ſpiritualibus & temporalibus cum plena, libera & omnimoda poteſtate, facultate, & auctoritate omnia & ſingula quæ ad huiusmodi coadiutoris officium de jure vel conſuetudine, aut alias quomodolibet pertinent, faciendi, gerendi, exercendi & procurandi ipſius Georgii ad hoc per dilectum filium Ambroſium de Champpenberg, Canonicum Auguſtenſem procuratorem ſuum ad hoc ab eo ſpecialiter conſtitutum, expreſſo accedente conſenſu auctoritate Apoſtolica, tenore præſentium conſtituimus & deputamus, & nihilominus præfato Monaſterio, cujus fructus, reditus & prouentus ad ſeptingentos florenos auri in libris Cameræ Apoſtolicæ taxati reperiantur, cum primum illud per ceſſum vel deceſſum dicti Georgii aut alias quouiſmodo etiam apud ſedem Apoſtolicam aut etiam in aliquo ex menſibus nobis reſeruatis aut etiam ordinariis collatoribus etiam per conſtitutiones Apoſtolicas pro tempore editas ſeu litteras alternativarum aut concordata nationis Germanice cum ſede prædicta ſeu alia priuilegia & indulta conceſſis, hactenus & impoſterum concedendi vacare contigerit etiam ſi actu quouismodo quam etiamſi ex illo quæuis generalis reſeruatio etiam in Corpore Juris clauſa reſultet præſentibus haberi voluimus pro expreſſo & ex cujuscunque perſona vacet etiam ſi tanto tempore vacauerit quod eius prouiſio iuxta Lateranenſ. ſtatuta Concilii aut alias Canonicas ſanctiones ad ſedem præfatam legitime devoluta exiſtat & illa ex quauis cauſa ad ſedem eandem ſpecialiter vel generaliter pertineat, ac de illo conſiſtorialiter diſponi conſueuerit, ſeu debeat & ſuper illius regimine & adminiſtratione præfatis inter aliquos lis, cujus ſtatum præſentibus haberi volumus pro expreſſo pendeat indeciſa ex nunc prout ex tunc & e contra de perſona tua, etiam ſi tempore vacationis huiusmodi dictum Coadiutoris officium exercere non inceperis aut quo minus illud

exercueris per te ſteterit ac præſentes litteras eidem Georgio Abbati & dilectis filiis, Conventui dicti Monaſterii intimatæ non fuerint, auctoritate Apoſtolica providemus teque illi in Abbatem preficimus ac de eadem perſona tua ipſi Monaſterio proviſum & te illi in Abbatem præfectum, ipſumque Monaſterium de cetero ac perſona eiusdem Georgii ad hoc, ut de illo alteri, qua tibi provideri poſſit minime vacare poſſe decernimus, curam, Regimen & adminiſtrationem ipſius Monaſterii tibi in eisdem ſpiritualibus & temporalibus plenarie comittendo. Diſtrictius inhibentes præfato Conventui non occurrente vacatione Monaſterii huiusmodi ad alicujus electionem vel poſtulationem in Abbatem eiusdem Monaſterii nec non venerabili fratri noſtro Baſilienſ. & cuicunque alteri ſuperiori ne electionem confirmare, ſeu poſtulationem aliquam admittere, aut de illo ſeu illius regimine & adminiſtratione prædictis diſponere, ſeu alias ſe intromittere quoquomodo præſumant, ac decernentes ex nunc quascunque proviſiones, præfectiones, electiones, confirmationes comendas & alias diſpoſitiones de dicto *Mo*naſterio quovis modo vacaturo, ſeu vacante in alterius quam tui favorem etiam Apoſtolica auctoritate, ac cum quibusvis etiam derogatoriarum derogatoriis clauſulis, irritantibus & aliis decretis etiam conſiſtorialiter factis & faciendis nullius roboris vel momenti exiſtere nullumque per eas cuiquam ius acquiri poſſe aut etiam coloratum titulum poſſidendi tribuere, nec non præſentes Litteras de ſurreptionis, aut obreptionis, aut nullitatis vitio, ſeu intentionis noſtræ defectu notari ſeu impugnari nullatenus poſſe ipſasque præfatas litteras ſub quibusuis reuocationibus ſuſpenſionibus, derogationibus etiam per quascunque litteras aut Conſtitutiones Apoſtolicas ſeu Cancellariæ Apoſtolicæ regulas etiam per nos, etiam motu proprio, ac de Apoſtolicæ poteſtatis plenitudine ſub quibuscunque tenoribus & formis ac cum quibusuis clauſulis & decretis pro tempore factis & conceſſis minime comprehenſas, ſed ſemper ab illis erreptas exiſtere & quotiens eas reuocari vel ſuſpendi aut illis derogari contigerit, totiens in priſtinum ſtatum reſtitutas & de nouo conceſſas eſſe & cenſeri debere. Et ſic in præmiſſis omnibus per quoscunque Judices & Commiſſarios quauis auctoritate fungentes ſublata eis & eorum cuilibet quauis aliter judicandi & interpretandi facultate & auctoritate judicari ſententiari, & diffiniri debere; quo circa venerabili fratri noſtro Epiſcopo Caſertan. & dilectis filiis, Abbati Monaſterii Lucellen. dictæ diecœſis ac officiali Baſilienſ. per Apoſtolica ſcripta mandamus quatinus ipſi, vel duo aut unus eorum per ſe vel alium ſeu alios faciant auctoritate noſtra te officio coadiutoris huiusmodi pacifice frui, & gaudere, non permittentes te deſuper per dictum Georgium Abbatem, ſeu quoscunque alios quomodolibet indebite moleſtari, ac eodem coadiutoris officio ceſſante te in adipiſcenda poſſeſſione, ſeu quaſi regiminis & adminiſtrationis ac bonorum prædictorum dicta auctoritate aſſiſtentes tibi a conuentu præfatis obedientiam & reuerentiam debitas & deuotas nec non a dilectis filiis, Vaſallis, & aliis ſubditis eiusdem Monaſterii in Murbach conſueta ſeruitia & iura tibi ab eis debita integre exhiberi. Contradictores per cenſuram Eccleſiaſticam appellatione poſtpoſita compeſcendo. Non obſtantibus felicis recordationis Bonifacii Papæ octaui prædeceſſoris noſtri, & quibusuis aliis conſtitutionibus & ordinationibus Apoſtolicis ac Monaſterii in Murbach & Ordinis prædictorum incremento, confirmatione Apoſtolica, vel quauis firmitate alia roboratis ſtatutis & conſuetudinibus ac quibusuis priuilegiis & indultis Apoſtolicis etiam Monaſterio in Murbach & ordinis ac conuentui præfatis etiam ſuper electione per ipſos Conuentum facienda, & per ſedem prædictam confirmanda & alias quomodolibet ac ſub quibuscunque tenoribus & formis nec non cum quibusuis clauſulis & decretis conceſſis, approbatis & invocatis, nec non quibusuis ſpecialibus vel generalibus etiam mentalibus reſeruationibus ac perpetuis & temporalibus vnionibus, ſuppreſſionibus extinctionibus atque dicti Georgii Abbatis conſenſu, aliis coadjutorum deputationibus, ceterisque gratiis, nominationibus citra acceſſus & regreſſus facultatibus, litteris, mandatis, conceſſionibus & indultis etiam de dicto Monaſterio in Murbach nominatim ſpecialiter & expreſſe etiam cum prouiſionibus & præfectionibus ſeu commendis, aut aliis diſpoſitionibus etiam ex tunc prout ex die vacationis illius & e contra quibusuis perſonis cuiuscunque dignitatis, ſtatus, gradus, Ordinis, conditionis & præeminentiæ exiſtentibus etiam familiaribus noſtris continuis comenſalibus antiquis & pro tempore ſcriptis ac in Capella noſtra Cantoribus Capellanis & Romanæ Curiæ officialibus etiam officia ſua actu exercentibus & aliis quacunque Epiſcopali Archi-Epiſcopali aut alia maiori Eccleſiaſtica dignitate etiam Cardinalatus honore, ſeu Imperiali, Regali, Ducali, vel alia mundana auctoritate ſeu excellentia fungentibus, ſeu in eorum aut Eubſiacum Monaſteriorum menſarum, vel beneficiorum eccleſiaſticorum, univerſitatum etiam ſtudiorum generalium, aut priorum locorum ſeu etiam in nullius vocem etiam ob remunerationem laborum & obſequiorum etiam nobis & dictæ ſedi impenſorum ſeu in Recompenſam Jurium ceſſorum vel ablatorum & ex quibusvis aliis etiam quantumcunque maximis excogitabilibus & urgentiſſimis etiam neceſſorio exprimendis cauſis ſub quibuscunque verborum formis & expreſſionibus ac cum quibusvis antelationibus, declarationibus, modificationibus, exceptionibus & aliis efficaciſſimis & inſolitis etiam derogatoriarum derogatoriis, clauſulis etiam talibus, quid illa nullatenus aut non niſi ſub certis modo & forma in eis contentis & de conſenſu eorum, quibus illa conceſſa ſunt ſuſpendi poſſint, irritantibus quæ ac quid illa ex nunc vere & non ficte effectum ſortita & illis quibus conceſſa ſunt jus in re quæſitum ſit, illique beneficio regulæ de non tollendo iure quæſito gaudere, ac gratia ipſe inter eos & nos, ac ſedem prædictam vim initi contractus habere debeant & aliis decretis per nos & ſedem prædictam etiam modo proprio & proteſtatis plenitudine ſimilibus etiam conſiſtorialiter conceſſis hactenus & imposterum concedendis, quas & quæ nec non conſtitutiones alternativas concordata, privilegia & indulta etiam ordinariis Collatoribus ac univerſitatibus hujusmodi etiam ſimilibus & diſſimilibus aut etiam fortioribus, efficatioribus & inſolitis etiam derogatoriarum derogatoriis clauſulis inhibitionibus & decretis etiam talibus, quod eis nullatenus, aut nonniſi, ſub certis modis & formis inibi expreſſis ac de litteris deſuper confectis & diebus dati illarum ſpecialis ſpecifica & expreſſa mentio facta fuerit in aliquo derogari, aut etiam illam nullatenus revocari ſeu ſuſpendi poſſint conceſſas & conceſſa hactenus & imposterum concedendas & concedenda, illorumque omnium vim & effectum quoad hoc omnino ſuſpendimus & in dicto Monaſterio in Murbach effectum ſortiri aut locum ſibi vendicari non poſſe neque debere decernimus. Illisque ac ſtatutis nec non privilegiis & indultis prædictis etiam ſi pro illorum ſufficienti derogatione de illis eorumque totis tenoribus ſpecialis ſpecifica et individua et expreſſa mentio diſpoſitive fieri deberet tenores huiusmodi præſentibus pro ſufficienter expreſſis habentes illis alios in ſuo robore permanſuris hac vice duntaxat ſpecialiter & expreſſe derogamus contrariis quibuscunque, aut ſi Conventui, Vaſallis et ſubditis præfatis, vel quibusvis aliis comuniter vel diviſim ab eadem ſit ſede indultum quod interdici, ſuſpendi, vel excommunicari non poſſint per litteras Apoſtolicas non facientes plenam et expreſſam ac de verbo ad verbum de indulto huiusmodi mentionem. Nos enim tibi, ut in huiusmodi vacationis & profectionis eventum a quocunque malueris Catholico Antiſtite gratiam & communionem dictæ ſedis habente munus benedictionis recipere valeas, ac eidem Antiſtiti, uti illud tibi impendere licite poſſit, concedimus per præſentes. Volumus autem quod præfatus Antiſtites qui tibi munus prædictum impendet antequam illud tibi impendat a te noſtro & Roman. eccleſiæ nomine fidelitatis debite ſolitum recipiat juramentum juxta formam, quam ſub bulla noſtra mittimus introcluſam ac formam Juramenti huiusmodi quod te præſtare contigerit nobis de verbo ad verbum per tuas patentes litteras tuo ſigillo munitas per proprium nuncium quantocius deſtinare procures, ac quod ab alienatione qualibet bonorum immobilium & prætioſorum mobilium dicti *Mo*naſterii in Murbach penitus abſtineas nec non de geſtis & adminiſtratis per te ratione Officii Coadjutoriæ huiusmodi iuxta tenorem conſtitutionis eiusdem Bonifacii predeceſſoris rationem reddere & antequam officio Coadiutoriæ huiusmodi te in aliquo immiſceas de eo juſte & fideliter exercendo in manibus Epiſcopi Conſtant. & Abbatis Monaſterii Lucellen. ac officialis prædictorum vel alicujus eorum etiam Juramentum præſtare tenearis, & inſuper ex nunc irritum decernimus & inane ſi ſecus ſuper his a quoquam quavis auctoritate aut ſcienter vel ignoranter contigerit attemptari. Nulli ergo omnino hominum liceat hanc paginam noſtræ abſolutionis conſtitutionis, deputationis, proviſionis præfectionis decreti, inhibitionis mandati, ſuſpenſionis, conceſſionis & voluntatis infringere, vel ei auſu temerario contraire, ſi quis autem hoc attemptare præſumpſerit, indignationem omnipotentis Dei, ac beatorum Petri & Pauli Apoſtolorum ejus ſe noverit incurſurum. Datum Romæ apud ſanctum Petrum. Anno incarnationis Dominicæ. Milleſimo, quingenteſimo trigeſimo ſexto. Kalendis Januarii Pontificatus noſtri Anno tertio.

LXXXII.

Ejusdem Bulla, worinn er die Abteyen Murbach und Lüders, auff Lebens-Zeit Abt Johann Rudolph Stoers mit einander vereiniget, de Anno 1536.

PAulus Epiſcopus, ſeruus ſeruorum Dei, dilecto Filio Joanni Rudolpho Stöer, Monacho Monaſterii in Muerbach ordinis ſancti Benedicti, Baſilienſ. Diœceſis ſalutem & Apoſtolicam

ſtolicam benedictionem. Exigit incumbentis nobis Apoſtolicæ ſolicitudinis officium, ut circa ſtatum eccleſiarum & Monaſteriorum quorumlibet feliciter & proſpere dirigendum ſolicite intendamus, ac Perſonis illis præſidentibus, ut decentius ſuſtentari valeant, congrua ſubuentionis auxilia fauorabiliter miniſtremus. Cum itaque nos hodie ex certis cauſis te aſſerentem te ordinem S. Benedicti expreſſe profeſſum, & de nobili genere ex utroque parente procreatum, ac in ætate legitima conſtitutum exiſtere, dilecto Filio Georgio de Maſmünſter, Abbati Monaſterii in Muerbach, dictiordinis, Baſileenſis Dioceſis, ſedi Apoſtolicæ immediate ſubiecti quoad viueret, & dicto Monaſterio præeſſet in Coadjutorem perpetuum & irreuocabilem in Regimine & Adminiſtratione ipſius Monaſterii in ſpiritualibus & temporalibus, ipſius Georgii ad id per certum Procuratorem ſuum, ad id ab eo ſpecialiter conſtitutum, expreſſo accedente conſenſu, per alias noſtras litteras conſtituerimus & deputauerimus, & deinde de Perſona tua, eidem Monaſterio cum primum illud per ceſſum, vel deceſſum dicti Georgii, ſeu alias quouismodo etiam apud ſedem prædictam vacare contingerer, etiam ſi actu tunc quovismodo & ex cuiuscunque Perſona vacaret, ex tunc procul ex ea die, & e contra prouiderimus præficiendo te illi in Abbatem, prout in eisdem litteris plenius continetur, ac eidem Monaſterio quamdiu dictus Georgius illi præeſſet duntaxat Monaſterium de Luttra, eiusdem ordinis Biſunti Dioceſis, Apoſtolica Auctoritate unitum eſſet, & ſicut exhibita nobis nuper pro parte tua petitio continebat. Si dictum Monaſterium de Luttra eidem Monaſterio in Muerbach ſimiliter quamdiu illi præfueris vnitum remaneret, profecto poſtquam in euentum vacationis Monaſterii in Muerbach huiusmodi illius Regiminis & Adminiſtrationis prædictorum poſſeſſionem ſeu quaſi aſſecutus fueris ſtatum tuum iuxta Abbatialis dignitatis exigentiam decentius tenere, & onera tibi pro tempore incumbentia facilius perferre poſſes. Pro parte tui aſſerentis fructus, redditus & proventus dicti Monaſterii de Luttra ad ſexaginta duos florenos auri in libris camere taxatos reperiri nobis fuit humiliter ſupplicatum, ut unionem anexionem & incorporationem Monaſterii de Luttra huiusmodi ad ſui vitam extendere, ac alias in promiſſis oportune prouidere de benignitate Apoſtolica dignaremur. Nos igitur qui dudum inter alia voluimus, quod petentes Beneficia eccleſiaſtica aliis vniri tenerentur exprimere verum annuum valorem, ſecundum communem æſtimationem, etiam beneficii, cui aliud vniri peteretur, alioquin vniri non valerent, & ſemper in vnionibus comiſſio fieret, ad partes vocatis quorum intereſſet, te a quibusvis Excommunicationis, ſuſpenſionis, & interdicti, aliisque eccleſiaſticis ſententiis cenſuris ſeu cauſalatis, ſi quibus quomodolibet innodatus exiſtis, ad effectum preſentium duntaxat conſequendum, harum ſorte abſoluentes & abſolutum fore cenſentes, ac Fructuum, reddituum, & prouentuum dicti Monaſterii in Murbach, verum annuum valorem præſentibus pro expreſſo habentes huiusmodi ſupplicationibus inclinati, cum etiam ad hoc præfati Georgii Abbatis per dilectum Filium, Ambroſium de Chumppenberg, Canonicum Auguſten. Procuratorem de dicto Monaſterio de Lutra præfato Monaſterio in Muerbach quamdiu dictus Georgius Abbas illi præeſſet, factas huiusmodi ad tui vitam, ita ut tu poſt ceſſum, vel deceſſum dicti Georgii Abbatis Monaſterium ipſum de Luttra tanquam eidem Monaſterio in Muerbach, quamdiu illi præfueris duntaxat vnitum retinere libere & licite valeas auctoritate prædicta, tenore præſentium extendimus & prorogamus ac vnionem annexionem, & incorporationem, prædictas, per ceſſum vel deceſſum dicti Georgii Abbatis diſſoluendas non eſſe, ſed ad tui vitam, prout ad vitam ipſius Georgii Abbatis durare poterat, durare, & ſic per quoscunque judices quavis Auctoritate fungentes, ſublata eis & eorum cuilibet quauis aliter iudicandi & interpretandi facultate & Auctoritate judicari & definiri debere decernimus. Et nihilominus pro potiori cautela præfatum Monaſterium de Luttra de quo conſiſtorialiter diſponi non conſueuit etiam ſi illius prouiſio ex quauis cauſa ad ſedem prædictam ſpecialiter vel generaliter, pertineat eidem Monaſterio in Muerbach quamdiu illi præfueris duntaxat auctoritate & tenore prædictis, vnimus, annectimus, & incorporamus, ita quod ceſſante huiusmodi Coadjutoris officio liceat tibi per te vel alium ſeu alios Poſſeſſionem ſeu quaſi Regiminis, & Adminiſtrationis, ac bonorum dicti Monaſterii de Luttra juriumque & pertinentiarum omnium ſuorum propria auctorite libere apprehendere, & quamdiu dicto Monaſterio in Muerbach prefueris, ut præfertur retinere ac illud in ſpiritualibus, & temporalibus regere & gubernare illiusque fructus, redditus, & proventus, in tuos & Monaſteriorum prædictorum vſus & vtilitatem conuertere dicti loci vel cujusuis alterius licentia ſuper hoc minima requiſita. Quo circa Venerabili Fratri noſtro Epiſcopo Conſtant. & dilectis filiis Abbati Monaſterii lucelle dictæ Baſil. dioceſ. ac officiali

ficiali Biſuntino per Apoſtolica ſcripta mandamus, quatenus ipſi, aut duo aut unus eorum per ſe vel alium ſeu alios ceſſante huiusmodi officio coadjutoris tibi in adipiſcenda poſſeſſione ſeu quaſi regiminis, & adminiſtrationis ac bonorum Monaſterii de Luttra huiusmodi auctoritate noſtra aſſiſtentes faciant te vnione, annexione & incorporatione prædictis pacifice gaudere. Non permittentes te deſuper per venerabilem noſtrum Archiepiſcopum Biſuntin. & dilectos filios conuentum ipſius Monaſterii de Luttra ſeu quoscunque alios quomodolibet indebite moleſtari. Ac tibi a conuentu præfatis obedientiam & reuerentiam debitas & deuotas nec non a dilectis filiis Vaſallis & aliis ſubditis eiusdem Monaſterii de Luttra conſueta ſeruitia, & iura tibi ab eis debita, integre exhiberi, contradictores auctoritate noſtra appellatione poſtpoſita compeſcendo non obſtantibus voluntate noſtra prædicta & quibusuis aliis conſtitutionibus, & ordinationibus apoſtolicis nec non Monaſterii de Luttra & ordinis prædictorum Juramento confirmatione apoſtolica vel quauis firmitate alia roboratis, ſtatutis & conſuetudinibus contrariis omnibuscunque, aut ſi Archi-Epiſcopo & conuentui ac Vaſallis & ſubditis præfatis, vel quibusuis aliis communiter vel diuiſim ab eadem ſit ſede indultum, quod interdici ſuſpendi, vel excommunicari non poſſint per literas Apoſtolicas non facientes plenam & expreſſam ac de verbo ad verbum de indulto huiusmodi mentionem & quibuslibet aliis priuilegiis, indulgentiis & litteris apoſtolicis generalibus vel ſpecialibus quorumcunq, bonorum exiſtant perquæ præſentibo non expreſſa vel totaliter non inſerta affectus eorum impediri valeat, quomodolibet vel differri & de quibus eorumque totis tenoribus de verbo ad verbum habenda ſit in noſtris litteris mentio ſpecialis, volumus autem, quod propter vnionem, annexionem, & incorporationem, noſtras prædictas dictum Monaſterium de Luttra in ſpiritualibus non lædatur, & in temporalibus detrimenta non ſuſtineat, ſed eius ac dictorum conuentus congrue ſupportentur onera conſueta ac quod te cedente vel decedente, ſeu dicto Monaſterio in Muerbach alias quomodolibet præeſſe deſinente, vnio, annexio & incorporatio noſtre prædicte diſſolute ſint & eſſe cenſeantur, ipſumque Monaſterium de Luttra in priſtinum ſtatum reuertatur re ipſa. Et inſuper ex nunc irritum decernimus, & inane, ſi ſecus ſuper his a quoquam quauis auctoritate ſcienter vel ignoranter contigerit attemptari. Nulli ergo omnino hominum liceat hanc paginam noſtræ abſolutionis, extenſionis, prorogationis decreti, vnionis, annexionis incorporationis mandati & voluntatis infringere, vel ei auſu temerario contraire. Si quis autem hoc attemptare præſumpſerit, indignationem omnipotentis Dei, ac Beatorum Petri & Pauli Apoſtolorum ejus ſe nouerit incurſurum. Datum Romæ apud Sanctum Petrum, anno incarnationis Dominicæ Milleſimo, Quingenteſimo, trigeſimo ſexto, Pontificatus noſtri anno tertio.

R. Januarius.

LXXXIII.

Des Röm. Königs Ferdinandi I. Lehen-Brieff vor Abt Johann Rudolphen zu Lüders, über ſeines Stiffts vom H. Röm. Reich zu Lehen habende Stücke und Regalia, de Anno 1542.

WIr Ferdinand, von GOttes Gnaden Römiſcher König zu allen Zeiten Merer des Reichs ꝛc. Inn Germanien, zu Hungern, Behem, Dalmatien, Croacien vndt Sclauonien ꝛc. König, Infant inn Hiſpanien, Ertz Hertzog zu Oeſtereich, Hertzog zu Burgundi, zu Brabant zu Steir, zu Kärnten, zu Crain, zu Lutzelburg zu Wirtenberg, Ober vndt Nider-Schleſien, Fürſt zu Schwaben, Marggraue des heiligen Römiſchen Reichs zu Burgau zu Merhern Ober-vndt Nider-Lauſnitz, gefürſter Graff zu Habſpurg, zu Tyrol, zu Pfirt, zu Kyburg vndt zu Görtz, Landgraf im Elſas, Herr auff der Windiſchen Marck, zu Portenau vndt zu Saling, ꝛc. bekennen offenlich mit diſem Brief vndt thun kund allermenglich. Wiewol vnſer Künigliche Mildiekeit von angeborner Güete aller vndt jeglicher des heiligen Römiſchen Reichs Vnderthanen vndt Getrewen, Eren Nutz vndt Frommen zu ſchaffen geneigt vndt ſchuldig ſein wir doch embſiger vndt williger die bey Frid Gemach vndt iren Freyheiten zu behalten, die ſich von der Itelkeit vndt Befleckung diſer Welt geſcheiden vndt ſich inn Innickeit irer Hertzen GOtt dem Allmechtigen zu dienen ergeben haben. Wan vns nun der Erwirdig Johans Rudolff, Abt des Gotshuſes Lutra St. Benedicten Ordens inn Biſantzer Biſtumb gelegen vnſer vndt des Reichs Fürſt vndt lieber andechtiger durch ſein Erbar Bottſchafft fürbringen laſſen, wie wol er ſich zu vns verfüegen vndt ſein vndt ſeines Gotshaus Lutra Regalia Lehen vndt Weltlicheit inn eigener Perſon von vns an ſtatt vndt im Namen der Römiſchen Kayſerlichen Majeſtet, vnſers lieben Brueders vndt Herren zu Lehen zu empfahen begirlich alß er dann ſchuldig were ſo mocht er das annderer ſein vndt ſeines Gotshaus mercklicher Geſchefften halben

diser Zeitt persönlich nit thun, vndt vnß darauff von jetzgedachter Kayserlichen Maiestät wegen demüetiglich angerueffen vndt gebetten, das wir jme dieselben sein vndt seines Gotshaus Regalia Lehen vndt Weltlicheitt mit allen vndt jeglichen Mannschafften Herrschafften geistlich vndt weltlich Lehenschafften Erzten Berckwercken Landen Leüten Burgern Schlossern Stetten Merckten Dörfferen Wildpennen Weydneyen, Eeren, Rechten Würden Zierden hohen vndt nidern Gerichten mit sampt dem Pann vber das Blut zerichten Ambteren, Güetern Renten, Zinsen, Nutzen gulten vndt Zugehorungen, so von der Kayserlichen Maiestat vndt dem heiligen Reich zu Lehen rüeren, vndt im vndt denselben seinem Gotshaus zugehoren zu Lehen zuerlihen, auch all vndt jeglich sein vndt desselben seines Gotshaus Gnad, Freyheit, Recht, Brief, Priuilegia vndt Handuest die durch vnser Vorfaren am Reich Römisch Kayser vndt König, vns oder ander Fürsten vndt Herren, seinen Vorforderen Abten jme vndt dem Gotshaus Lutra gegeben sind, in allen vndt jeglichen jren Worten Puncten, Clausuln Artictlen Innhaltungen Meinungen vndt Begreyffungen, mit sampt jren alten guetem Gewonheiten vndt Herkommen zu vernewen confirmiren vndt bestetten, gnediglich geruehte. Also haben wir angesehen des genanten vnsers Fürsten Abt Johann Rudolphen von Lutra demuetig vndt zimlich bette. Auch die getrewen annemmen vndt willigen Dienste, so sein Vorfaren vndt er der Kayserlichen Maiestatt vnß vndt dem heiligen Reich gethan haben, auch er vnß hinfür zuthun willig erbeut, vndt darumben an statt vnd jm Nammen hochgedachter Kayserlichen Maiestat, mit wolbedachtem Muett gutem Rath vnd rechtem Wissen, demselben vnserem Fürsten von Lutra, Abt Johann Rudolphen all vndt jeglich sein vndt des gemelten seines Gotshaus Regalia Lehen vndt Weltlicheitt mit all vnd jeglich Mannschafften, Herrschafften, geistlichen vnd weltlichen Lehenschafften Erzten Berckwercken Landen Leuten Burgern Schlossern Marckten Dörffern hohen vnd niedern Gerichten, auch den Pann vber das Blut zurichten, Wildpennen, Weydneyen Eren, Rechten Wirden Zierden, Ambtern, Guetern, Renten Zinsen, Nutzen, Gülten vnd Gehörungen, wie dann die von seinen Vorfordern, Abten zu Lutra vff jne kommen sein, vnd jm vnd dem gemelten seinem Gotshaus rechtlich zugehören, zu Lehen gnediglich verlihen vnd darzu all vnd jeglich sein vnd seines Gotshaus Gnad, Freyheit, Recht Brief, Priuilegia vnd Handuesten, inn allen vnd jeglichen jren Worten, Puncten, Clausuln, Artickelen, Inhaltungen, Meinungen vnd Begreyffungen, inn allermassen als ob dieselben von Wortt zu Wortt hierinnen geschriben vnd begriffen weren, auch jr alt Herkommen vnd guet Gewonheitt vernewt confirmiertt vnd bestet, verleihen vernewen confirmieren vnd bestetten solches alles an statt vnd von wegen hochgedachter Kayserlichen Maiestatt wissentlich inn Krafft dis Briefs, was wir von Billicheit vnd Rechts wegen daran zuuerlihen zuuernewen zu confirmieren vnd zu bestetten haben, vnd meinen setzen vnd wollen, das der vorgenant vnser Fürst, von Lutra, die obberuerten sein vnd seines Gotshaus Regalien Lehen vnd Weltlicheitten mit allen jren Zugehorungen von der Kayserlichen Mayestatt vnd dem heiligen Reich inn Lehensweis innhaben halten besitzen vnd sich der mit den vorbestimpten sein vnd seines Gotshaus Gnaden Freyheiten Rechten Briefen Priuilegien Handuesten, alten Herkommen vnd guten Gewonheiten geprauchen vnd geniessen soll vnd mag, wie die sein Vorfordern Abbt zu Lutra biß vff ine gehabt besessen herbracht vnd genossen haben von allermenglich vnuerhindertt, doch der Kayserlichen Mayestat vnd dem Reich, an ihrer Obrickeit vnd sonst menglichen an seinen rechten vnuergriffenlich) vnd vnschedlich, der vorgemelt vnser Fürst von Lutra, hat vns auch daruff durch sein Gesanten vnsern vnd des Reichs lieben Getrewen Rochien Martzen zu Staffellfelden, jm Krafft seines habenden Gewalts, von solcher Regalien vnd Lehen wegen gewönlich Glübd vnd Eyd gethan, der Kayserlich Maiestatt vnns vnd dem heiligen Reiche dauon getrew, gehorsam vnd gewertig zesein zedienen vnd zuthun als einem getrewen Lehensman vnd Fürsten des heiligen Reichs gebürtt vnd gebietten darauff in Nammen der Kayserlichen Majestät allen vnd jeglichen des obberuerten Gotshaus Lutra Mannen vnd Vnderthanen inn welchem Adel Eren Wirden, Standts oder Wesens die sein ernstlich mitt disem Brieff, daß sie den vorberüerten vnsern Fürsten Abbt Johann Rudolffen bey diser vnser Verleihung, der genanten Regalia, Lehen vnd Weltlicheit, vnd vnser Verneweruug Confirmation vnd Bestettung, auch alten Herkommen vnd guten Gewonheithen beruebiglich beleiben, jnn, sein Nachkommen vnd Gotshaus der alsō gebrauchen geniessen vnd gentzlich dabey pleiben lassen vnd hiewider nit thun nach des jemandts anderen gestatten inn kein Weiß als lieb einem jeden sey Kayserlich Maiestat vnser vnd des Reichs schwere Vngnad vnd Verlierung einer Peen namlich hundert Marck lötigs Golts zuuermeyden, die ein jeder, so offt er frevenlich hiewider thete, vns halb inn vnser vnd des Reichs Cammer vnd den anderen halben Teil dem obbgemelten vnserm Fürsten von Lutra, seinen Nachkommen vnd Gotshaus vnableßlich zu bezalen verfallen sein soll, mit Vrkund dis Briefs besiglet mit vnserm Küniglichen anhangenden Insigel der geben ist inn vnser Stadt Wien den Sechsten Tag des Monats Julii, nach Christi vnsers lieben Herren Geburtt funffzehen hundert vnd im zwey vnd viertzigisten vnserer Reiche des Romischen im zwolfften vnd der andern aller im Sechszehenden Jare.

Ferdinandus V. **Gienger,**
Vice-Cantzler.
Ad Mandatum Domini Regis proprium,
Hans Neuner.

LXXXIV.

Ejusdem Lehen-Brieff vor Abt Johann Rudolphen zu Murbach, über seines Stiffts vom H. Röm. Reich zu Lehen habende Stücke und Regalia, de Anno 1542.

Wür Ferdinand, von GOttes Gnaden Römischer König, zu allen Zeiten Mehrer des Reichs, in Germanien, zu Hungarnn, Böhem, Dalmatien Croatien und Sclavonien ꝛc. König, Infant in Hispanien, Ertzhertzog zu Oestreich, Herzog zu Burgundt, zu Brabandt, zu Steyr, zu Kerndten, zu Krain, zu Lützelburg, zu Wirtenberg, in Ober- und Nieder-Schlesien, Fürst zu Schwaben, Margraff des H. Römischen Reichs zu Burgau, zu Mehrhn, zu Ober- und Nieder-Laußnitz gefürsteter Graff zu Habspurg, zu Tyrol, zu Pfürdt, zu Kiburg und zu Görtz, Landgraff im Elsaß, Herr auff der Windischen Marck zu Portenau, und zu Salins &c. bekennen offentlich, mit diesem Brieff, und thun khund allermänglichen, wie wol vnser Königliche Miltigkeit vnd angeborne Güete, aller und iedlicher des H. Römischen Reichs Vnderthanen und Getrewen Eren, Nutz und Frommen zuschaffen genaigt und schuldig sein, wür doch embsigen, und willigen die bey Frieden, Gemach und ihren Freyheiten, die sich von Eytelkeit, und Befleckhung diser Welt geschaiden, und sich in Jnigkeit irer Hertzen GOtt dem Allmächtigen zu dienen ergeben haben, wann vns nun der Ehrwürdig Joann Rudolph, Abbt des Gottshauses Muerbach, Sanct Benedicti Ordens im Basler Bistumb gelegen, vnser und des Reichs Fürst und lieber Andachtiger, durch sein Erbahrn Bottschafft fürbringen lassen, wiewol er sich zu vns zu füegen und sein und seines Gottshauses Muerbach Regalia, Lehen, vnd Weltlichkeit, in aigner Person von vns an statt und jemannen Römischen Kayser Mayj. vnsers lieben Bruders und Herren zu Lehen zu empfangen begirlich, als er dann zu thun schuldig wäre, so möcht er doch das anderer seiner und seines Gottshauses mercklicher Geschefft halben, diser Zeit persönlich nit thuen, und vns darauff demüethiglich angerueffen, und gebeten das wür ihnen an stat und in Nammen obuermelten Römisch Kayſ. Maiest. sein und seines Gotshaus Muerbach Regalia, Lehen und Weltlichkeit, mit allen und jedlichen Manschafften, Herschafften geistlich und weltlichen Eigenschafften, Ertzen, Bergwerckhen, Landen, Leuthen, Bürgern, Schlössern, Statten, Merckhten, Dörffern, Wildpännen, Weydunien, Ehren, Rechten, Würden, Zierthen hohen und niedern Gerichten, Aembtern, Güetern, Renten, Zinsen, Gülten, Nutzen, und Zuhörungen, so von der Kayſ. Maj. und dem heiligen Reich zu Lehen ruhren, zu Lehen zu verlayhen, auch alle und iedlich sein und des gemelten seines Gottshauß Muerbach Gnade, Recht, Freyheit, Privilegia, Brieff und Handvesten, die von weyland unsern Vorfaren, am Reich, Römischen Kaysern und Königen, seinen Vorfahren, ihme und desselben Gottshauß gegeben sein, ihre Frücht, Haab, und Güeter, an allen Enden Zoll und aller Beschwerden frey, wie von Alters Herkommen, und bey seinen Vorfaren gebraucht ist, fueren mögen, in allen iren Puncten, Stucken, Artielen, Inhaltungen, Meynungen und Begriffungen, mit sambt ihren alten gueten Gewohnheiten, und Herkommen zuverneuwen zu confirmieren, und zu bestetten, gnädiglich geruheten, das haben wür angesehen das solch sein demüetig zimliche Bitte, auch die an einen getreiwen und nutzlichen Dienst, so er vns und dem H. Reich offt willigklich gethan hat, und in künfftig Zeit wohl thun mag und soll, und darum an stat, und von wegen hochgedachter Kayſ. Maiest. mit wohlbedachten Muet, gueten Raht, und rechten Wissen, denselben Abbt Joann Rudolff zu Muerbach, alle und iedliche sein und seines Gottshauß Regalia, Lehen nnd Weltlichkeit, mit allen und iedlichen Manschafft, Ertzen, Berwerckhen, Landen, Leuthen, Schlössern, Stetten, Märckten, Dörffern, hoch und nieder Gerichten, auch den Penn über das Bluet zu richten, Herschafften, Wildpännen, Waidungen, Ehren, Rechten, Würden Zierthen, Aemptern, Gueten, Rechten, Zinsen gülten, Nutzungen, und Zugehörden, wie dan die von sein Vordern den Abbten zu Muerbach auff ihne kommen sein, und in denselben Gottshauß rethlich zu gehören zu Lehen gnädiglich verleyhen, und darzu all und jedlich sein und des gedachten Gotshauß Muerbach, Gnad, Recht, Freyheit, Privilegia, Brieff, Handtvesten, und sonderlich jne und sein täglich Hansgesindt, jro Frücht, Haab und Güeter, an allen Enden Zoll und aller Beschwerden frey, wie von alten Herkommen, und bey seinen Vorfaren gebraucht ist, füeren mögen, in allen ihren Puncten, Stuckhen, Artielen, Inhal-

haltungen, Maynungen und Begreiffungen, auch ihr alt löblich Herkomen, und Gewohnheit, verneüwert, confirmiert und beſtattet, leyhen, confirmieren, und beſtätten, ſolches alles in Nammen der Kayſerlichen Majeſtät wiſſentlich in Krafft dis Brieffs, was wür Jme und ſeinen Gottshauß, von Billicheit und Rechtswegen daran zu verleyhen, zu erneüweren, zu confirmieren und zu beſtetten haben, und maynen, ſetzen und wollen, das den gedacht Joann Rudolf, Abbt zu Muerbach, die obemelten ſein und ſeines Gottshauß, Regalia, Lehen, und Weltlichkeit mit allen ihren obgemelten Zuhörungen, von der Kayſerlichen Majeſtät und dem heiligen Reich in Lehen weiß inhaben, und ſich mit ſambt allen und ieglichen dem gemelden Gottshauß, Gnaden, Freyheiten, Priuilegien, Rechten, Breven, Handveſten, auch Zoll-Freyung der obgemelten Früchten und Güeteren, und gueten Gewohnheiten, die wür in allen iren Worten, Puncten, Articlen, hierinnen genugſam gemeldt und angezogen haben wöllen, auch in ſeinen und des gemelten ſeines Gottshauß, Höffen, Gerichten, und Gepieten, wo ihne die Verluſt, Stockh und Galgen aufzurichten, den Pann uber das Bluet daſelbs zu richten haben, das ſeinen Ambtleüthen ſo hne nach ſeinen Gewiſſen darzu tauglichen beduncken, befelchen ſoll, und mag, von allermänniglich unverhindert, doch in dem allen der Kayſerlichen Majeſtät, und dem heiligen Reich an ihren und ſonſten männiglichen an ſeinen Rechten und Gerechtigkeiten unvergreifflich und unſchädlich, der obgenandt unſer Fürſt Johann Rudolf, Abbt zu Muerbach, hat vns auch darauff in Namen der Kayſerlichen Majeſtät vor ſolcher Regalia, und Lehen wegen, durch ſeinen Geſandten unſeren und des Reichs lieben Getreiwen Valentin Adam Conz, der Rechten Lehrern, in Krafft ſeines habenden Befelchs und Gewalts gewonlich Gelübt und Aidt gethan, Hochgedachter Kayſerlicher Majeſtät und vns in Nammen derſelben und dem heiligen Reich, getreiw, gehorſam und gewertig zeſein, zu dienen und zuthuen, als einen getreiwen Lehens-Mann, und Fürſten des heiligen Reichs gebürt, und gepieten darauf, in Namen der Kayſerlichen Majeſtät allen und ieglichen des genandten Abbt Joann Rudolfen, und des Gottshauß Murbach Mannen und Underthanen in welchen Adel, Würden, Ehren, Stands und Weſens die ſein, das ſein derſelben vnſern Fürſten Abt J. R. als ihren rechten Herrn in allen weltlichen Obrigkeiten, Gerichten und Sachen, ſein und gedachten Gottshauß, Regalia und weltlich nit antreffent, hinfür getreüw, gehorſam, und gewertig ſein, auch hinfür allen vnſeren und des Reichs Underthanen und Getreiwen, in was Würden, Stands und Weſens die ſein ernſtlich und veſtiglich mit diſem Brief, das ſie den obberürten vnſern Fürſten bey diſer vnſer Verleyung, Confirmierung und Beſtetigung den oberierten ſeiner und ſeines Gottshauß, Gnaden, Freyheiten, Priuilegien, Rechten, Brevien, Handveſten, Zollfreyungen, Herkomen und Gewonheiten getreiwlichen bleiben, ſie der alſo gebrauchen, genieſſen und gäntzlich dabey bleiben laſſen, und daran nicht hinderen noch irren, noch iemands anderen zu thuen geſtatten in kein Weiß, ſondern ſie von der Kayſerlichen Majeſtät und des heiligen Reichs wegen dobey handhaben, ſchützen und ſchörmen, als lieb einem jeden ſey, Kayſerl. Maj. vnſere und des Reichs ſchwere Vngnad und Straf, darzu ein Penn nemblich 100. Marck lötiges Golds zu vermeiden, die ein yeder ſo offt er freventlich hierwider thete, vns halb, in vnſer und des Reichs Cammer, und den andern halben Theil dem obgenandten vnſern Fürſten von Muerbach, ſeinen Nachkommen und Gottshaus unabläßlich zu bezahlen verfallen ſein ſoll, Mit Vhrkundt diſes Briefs beſiglet mit vnſern Königlichen anhangenden Inſigell, der geben iſt in vnſer Statt Wienn den 7ten Tag des Monahts Julii, nach Chriſti vnſers lieben HErren Geburt 1542, vnſerer Reiche des Römiſchen im zwölfften und der andern in 26ten Jahre.

LXXXV.

Kayſers Caroli V. Privilegium, vor die Abteyen Murbach und Lüders, daß ſie ſilberne Müntze, und zwar gantze und halbe Thaler, auch Oerter mögen ſchlagen laſſen, de Anno 1544.

WIr Karl der fünfft, von GOttes Gnaden Erwelter Römiſcher Kayſer, zu allen Zeiten Merer des Reichs etc. König inn Germanien, zu Caſtilien, zu Arragon, zu Legion beyder Sicilien, zu Jheruſalem, zu Hungeren, Dalmatien, zu Croacien, zu Nauarra, zu Granaten, zu Tolleten, zu Valentz, zu Gallicien, Majoricarum, zu Hiſpalis, Sardinien, Corduba, Corſicæ, Murcien, Giemis, Algarbin, Algeciren, zu Gibraltaris vndt der Inſulen Canarie, auch der Inſelen Indiarum vndt Terre Ferme des Meers Oceani etc. Ertz-Hertzog zu Oſtereich, Hertzog zu Burgundi, zu Lotrigken, zu Brabant, zu Steir, Kärnten, Crain, Limburg, Lutzenburg, Gelderen, Wirtenberg, Calabrien, Athenarum, Neopatrie ꝛc. Graf zu Flanderen, zu Hapſpurg, zu Tyroi, Görtz, Barcilon, zu Arthois, vndt Burgund etc. Pfaltzgraue zu Hennegaw, zu Holand, zu Seeland, zu Pfirdt, zu Kyburg, zu Namur, zu Roſilion, zu Ceritania, vndt zu Zutphen, Landgraf inn Elſas, Margraue zu Burgaw, zu Oriſtani, zu Gotziani, vndt des heiligen Römiſchen Reichs Fürſt zu Schwaben, zu Cathalonia, Aſturia etc. Herr in Frießland, auff der Windiſchen Marck, zu Portenow, zu Biscaja, zu Molin, zu Salins, zu Tripoli vndt zu Mecheln ꝛc.

Bekennen für vns und vnſer Nachkommen offenlich mit diſem Brieff, und thuen kund allermäniglich, wiewol wür aus angebohrner Güete und Miltigkheit geneigt ſein allen vnſern und des Reichs Underthanen und Getreiwen vnſer Gnad mitzutheilen, und ſie bey Würden und Auffnehmmen zu behalten, ſo iſt doch vnſer Kayſerlich Gemüeth mer bewegt, denen ſo der Welt Vppigkeit zuructh gelegt, und GOtt den Allmächtigen in einen geiſtlichen Leben dienen, mit noch mehr Gnad und Freyheiten zu begaben und zu fürſehen, wan nun der Ehrwürdig vnſer und des Reichs Fürſt, und lieber und Andächtiger, Johann Rudolph, Abbt der Stüfft Murbach und Lüders, für vns kommen iſt, und gab vns zu erkennen, wie ſeine Vorforderen Abbt gedachter Stüfft und etwelche Bergwerckh mit groſſen Coſten erpauet und erhoben, und ſo vil in derſelben erlangt hetten, das dieſelbe Bergwerckh Jme und ſeinen Stüfften, etlich Silber zu einem Vberſchuß diſes dargelegten und noch täglich Koſtens ertrugen, und davon gefielen. Damit er aber ſolches Silber nit allein ihnen und ſeinen Stüfft, ſondern auch der umbligenden Landen, Leütten und gemeynen Nutz zu Gueten, umb ſo vil deſto ſtattlicher vertreiben mögen, hat er vns demüethiglich angerueffen und gebetten, das wür ihnen und ſeinen Stifft, zu gueten, von ſolchen Silber, Silber Müntz, als gantz und halbe Thaler und Oerter, in den Gehalt Korn, und grad gleich andern dergleichen Müntz, ſo von Churfürſten, Fürſten, und andern Stendten des Reichs gemüntzet wirdet ſchlagen und müntzen zu laſſen, zu gönnen und zu erlauben, und darüber mit vnſer Kayſerlichen Freyheit zu verſehen, und zu begaben gnädiglich geruhen, des haben wür angeſehen ſolich ſein demüthige Bitte, auch zu Fürderung diſes gemeinen Nutz und Erhaltung der Berckwerckh, und das er und ſeine Stüfft vns und dem Heil. Reich, hinfüran deſto ſtatlicher dienen mögen, und darumb mit wohlbedachten Mueht, gueten Raht, und rechten Wiſſen, den gemeldten Abbt Joann Rudolph, als Römiſcher Kayſer, diſe beſondere Gnad gethan und Freyheit gegeben, gegönt und erlaubet haben, und thuen das alles hiemit von Römiſch Kayſerlichen Macht, Vollkomenheit, wüſſentlich und in Krafft diſes Briefs, alſo das er ſeine Stüffter und Nachkommen bey ihr beyden, oder einem Stüfft nach ieder Zeit Gelegenheit, und ſie zu Nutz an beſten zu ſein bedencket, ein Müntz-

Stadt auffrichten, und hinfüro Silber-Müntz, als gantz und halb Tahler und Oerter mit dem Gepregh, nemblichen auf der einen ein Adler, und der Uberſchrifft: **Carl der Fünffte, Römiſcher Kayſer**, oder in lateiniſcher Sprach Carolus V. Romanorum Imperator Auguſtus, und der andern Seithen der Ept und der Stüfft Wappen mit der Vberſchrifft ihren und der Ept und Stüffts Nammen und Jahrzall darin, ſolche Müntz gemacht und gemüntzet, wird durch einen verſtändigen, Erbahrn und auffrichtigen Müntz-Meiſter, den er und ſeine nachkommende Ebbt alzeit verordnen, ſchlagen und müntzen laſſen, und bey den Aid, den ſie von denſelben ihren Müntz-Meiſter jederzeit nemmen, getreiwlich damit faren und handlen ſollen und mögen, von allermanniglich unverhindert, doch das ſolch halb und gantze Thaler und Oerter, an Behalt, Grad, Korn, und Gewicht andern dergleichen Müntz, ſo im Heil. Reich, durch Churfürſten, Fürſten, und Stend in Krafft ihrer habenden Freyheiten, und nach vnſer und des Reichs Ordnung gemüntzet werden, gleichmäßig, und nicht ringer oder leichter ſey, damit der gemein Nutz zum beſten, und damit nit betrogen ſonder befürdert werde, und ob ihm dem H. Reich über kurtz oder lang in dergleichen Müntz, Enderung und Ordnung fürgenommen und gemacht wurde, diſelben ſoll gemelter Abbt, ſeine Nachkomen und Stifft, auch getreiwlich annehmen, und ſich der gemäß halten und gebitten darauff allen und jeden Churfürſten, Fürſten geiſtlich und weltlich, Prælaten, Graffen, Freyen, Herren, Rittern, Knechten, Haubtleüthen, Landvogten, Vitzdomen, Vögten, Pflegern, Verweſern, Ambtleüthen, Schultheiſſen, Bürgermeiſtern, Richtern, Räthen, Bürgern, Gemeinden, und ſonſt allen andern vnſern und des Reichs Underthanen und Getreiwen, in was Würden, Stats oder Weſens die ſein, ernſtlich mit dieſem Brieff, und wöllen, das ſie den gemelten Abbt, ſeinen Nachkommen und Stüfft Muerbach und Luders bey obeſtümbter vnſerer Gnad und Freyheit gönnen und erlauben, der obgeregten Silberin Müntz gantzlich bleiben, ſy der gerüwiglich gebrauchen und genüeſſen, die auch allenthalben, wie andere Silber-Müntz in ihren Werth nemmen, und damit handlen und thun laſſen, und hierwider nit thuen noch das iemands anderen zu thun geſtatten, in kein Weis und Weg, als lieb einen jeglichen ſey vnſer und des Reichs ſchwere Vngnad und Straff und darzu ein Pene nemblichen 40. Marckh lötiges Golds zu vermeiden, die ein yeder ſo offt er fräventlich darwider thäte, vns halb und in des Reichs Camer, und den andern halben Theil dem obgenanten Abbt, ſeinen Nachkomen und Stüfften unabläßlich zu bezahlen verfallen ſein ſolle, mit

Vrkhund diſes Brieffs beſiglet mit vnſern Kayſerlichen Inſigel, gegeben in vnſer und des Reichs Statt Speyr am Tag des Monahts Martii, nach Chriſti vnſers lieben Herren Geburt 1544. vnſers Kayſersthumbs im 24zigten und vnſerer Reich im 29. Jahre.

LXXXVI.

Ejusdem Mandatum, Daß niemand die Abtey Lüders an Ihrer Jurisdiction und Reichs-Immedietät kränken ſolle/ de Anno 1548.

CArolus quintus, divina favente Clementia Roman. Imp. Aug. ac Rex Germaniæ, Hiſpaniarum, utriusque Siciliæ, Jeruſalem, Hungariæ, Dalmatiæ, Croatiæ Archidux Auſtriæ, Dux Burgundiæ, Brabantiæ, Comes Habsburgi, Flandriæ, Tirolis &c. Vniverſis & ſingulis noſtris, & S. R. Imp. mediate, vel immediate ſubditis & fidelibus dilectis, cujuscunque dignitatis, ſtatus, gradus, Ordinis, aut conditionis exiſtant, ad quos præſentes noſtræ litteræ, aut earum exemplar pervenerit, ac nominatis Deicolo de Champs, & Thomæ Narrdino, ſeu Pagarello gratiam noſtram Cæſaream, & omne bonum. Cum pro parte venerabilis Joannis Rudolphi, Abbatis Monaſteriorum de Ludra & Murbach, & noſtri Imperii ſacri principis devoti dilecti oblata nobis fuerit, petitio tenoris ſubſequentis videlicet: Sac. Cæſ. Maj. Joannes Rudolphus Steure Abbas Lutrenſis & Murbacenſis fidelis & humillimus Orator. Cum a multis Annis Abbatia Ludrenſis fuerit erecta & dotata in certis redditibus, proventibus & jurisdictione, quæ ab antiquiſſimo tempore obtinuit ab Imperatoribus & Regibus Romanorum ampliſſima privilegia cum Regalibus eidem & S. R. Imperio ſpectantibus, & pertinentibus, de quibus dictis ſupplicans, & ejus Prædeceſſores Abbates a ſeptingentis annis uſi ſunt palam publice ſine aliquo impedimento in locis & Territoriis de Ludra, Planchier, & paſſavant vulgo nuncupatis, & aliis in locis ab ipſa Abbatia ſeu dotatione ejusdem dependentibus, quæ unice Romanum Imperium recognovit hactenus, tunc etiam illuſtriſſimos, ſereniſſimos Auſtriæ Duces in Advocatiam, ſeu Gardianos, quos vocant, & non alios, demum ſucceſſu temporis a tempore Pipini, Caroli Magni, Ludovici, eadem Privilegia confirmarunt Imperatores ſel. recordationis Heinricus, Friderícus, Rudolphus, Sigismundus, alter Friderícus Maximilianus, & alii quam plurimi ſic recentius Mtas veſtra illa Privilegia ſemel atque iterum non ſolum confirmare voluit, verum præter legitimas cauſas pro ſua Religione & pietate plurimum auxit, prout ex Litteris Authenticis inſtrumentis certis documentis & privilegiis dictæ Abbatiæ conceſſis jampridem in hac parte exhibitis liquidiſſime conſtare poterit, & maxime apparebit, quod oppidum Lutrenſe cum ſuis juribus, & pertinentiis, & Territoria de Blanchier & Paſſavant nihil unquam commune, aut promiſcuum habuerint in jurisdictione Reſſortu, aut alio quovis modo cum Comitatu Burgundiæ, imo dicta Territoria certis finibus fuere in hunc usque diem limitata moribus ſtatutis, & legibus diſcrepantia jurisdictionis exercitio, & diverſis Regulis conſcripta ut licet hæc ſinceriſſima omnibus incolis, & convicinis certiſſima, attamen duo ſubditi oriundi ex territorio, & jurisdictione dictæ Abbatiæ alter Deicolus de Champs, alter Thomas Narrdin, Pagarell vulgo nuncupati a quatuor hinc annis ſub falſis cauſis ſupplicationes Mati noſtræ obtulerunt, quibus continebat, dictam Abbatiam, & Territorium Lutrenſe eſſe ſitum in retro Comitatu Burgundiæ, & quæ in jurisdictione Lutrenſi emittuntur appellationes debere devolvi & diſcuti in ſuprema curia dicti comitatus, quarum ſupplicationum prætextu Majeſtas veſtra ſubmiſſa tamen qualitate, an nomine Imperatoris, an tanquam Comes Burgundiæ in ſuam tutelam, protectionem ſeu ſalvagardiam dictos ſubditos receperit, vetuitque dicto Abbati, ne ulterius procederetur in cauſis quæ adverſus eos in jurisdictione Lutrenſi agitabantur ſed omnia in eo ſtatu continerentur usquequo aliter a Majeſtate veſtra eſſet proviſum. Quibus mandatis dictus Abbas, & ſi humiliſſime acquievit, induci tamen, nec fieri potuit, ut ejusmodi Novitates, & attentata ſilentio conniverit, jurisjurandi Religione, quo addictus & ad tutelam ſuſcipiendam pro conſervandis juribus, & Privilegiis Abbatiæ Lutrenſi competentibus non immemor. Ideoque dum Wormatii agerentur comitia dictus Abbas ad Majeſtatem veſtram tanquam ad S. Anchoram, oppreſſorum ſolatium ſupplex recurſum habuit, a qua proviſum eſt, ut illius negotii cognitio committeretur Officiariis Burgundiæ in Ballifatu Damont, & etiam Lutrenſibus, eoque ſtatutum eſt, ut ii certo ſtatuto loco convenirent, quo de obreptione & ſubreptione dictarum ſupplicationum amicabili via examinarent, & cognoſcerent; Quod ſi dicti Commiſſarii difficultates diſſolvere, & in concordiam reducere non poſſent, tum docerent partes de ſuis titulis, juribus, privilegiis hinc inde prætenſis, tandem omnia in eo conventu agitata cum omnibus documentis coram ipſis exhibitio ad Majeſtatem veſtram remitterent, quod tandem ut effectum eſt, ita iis conſtare liquidiſſime poterit, quam dolo malo, falſis machinationibus, ſubdoloſi illi ſubditi, dictam Eccleſiam Ludrenſem nullis rationibus moti, ſaltem legitimis gravare conceperint, tum etiam, quæ ſunt Imperii jura detrahere ſtudent, & minuere tentaverint, quod cum dictæ ſupplicationes a veri ſcopo penitus aberrent, ita verſuti illi ſubditi minime docent de aliquo actu valido actitato auctoritate ipſius Comitis Burgundiæ, aut ejus officiariis ab octingentis hinc annis in loco de Ludra, aut territoriis de Planchier aut Paſſavant, minusque de contentis in eorum ſupplicationibus, idque e contrario dictus Abbas perfectiſſime docet ex inſtrumentis, & titulis in hac parte exhibitis de juribus per ipſum legitime prætenſis, quibus rebus ſic ſe exiſtentibus dictus Abbas Majeſtatem veſtram humillime ſupplicat, ut dignetur tales effrenatos conatus compeſcere, atque dictis Deicolo de Champ, & Pagarell interdicere tum omnibus, & ſingulis, ne de cætero, quidquam hujusmodi attentare audeant, quod fiet legitime, ſi Majeſtas veſtra eundem Abbatem in pacifica poſſeſſione jurium Regaliæ, & privilegiorum antea conceſſorum tueatur, & ſingulari Imperatorio Mandato dicta jura, & privilegia renovaverit, confirmaverit, atque etiam revocaverit, irrita habuerit, nulla, & nullius momenti eſſe declaraverit, quidquid nomine dictorum ſubditorum, aut alio quovis modo in contrarium ſtatutum, decretum & ſancitum eſt, quæ derogent, aut in futurum derogare poſſent pro dictis juribus, & privilegiis a tanto temporis curſu dictæ Abbatiæ conceſſis, repetitis, confirmatis, & poſſeſſis, neque patiatur Majeſtas veſtra dicta jura, & jurisdictionem Eccleſiæ Lutrenſ. prætextu ſupplicationum obreptitiarum in futurum ſuſpendi, jam in dubitationem & controverſiam illegitime reduci, ſed illæſa, ſancta, incorrupta permaneant, iisque dicto Abbati, & Abbatiæ libere & pacifice uti, & frui liceat, addictis inhibitionibus clauſulis neceſſariis, legitimis in hujusmodi, & ſimilibus confirmationibus fiendis, & fieri ſolitis.

Cum igitur nobis ratione muneris noſtri incumbat, quoscumque nobis & Imperio ſubditos ac fideles, præſertim vero principes noſtros in ſuis juribus & privilegiis & piorum, & Deo dicatorum locorum jura illæſa conſervare, & ab omni injuria defendere. Proinde mandamus omnibus vobis & ſingulis ſupradictis, & præſertim vobis Deicolo de Champs, & Thomæ Pagarello, auctoritate noſtra Imperiali, & ſub pœna gravis indignationis noſtræ, & mulcta 25. Marcarum auri puri pro dimidia fiſco noſtro Imperiali reliqua vero parte præfato noſtro & Imperii Principi Abbati, & Monaſterio Lutrenſ. irremiſibiliter applicandam, ſerio inhibentes, ut ipſum Abbatem & Monaſterium Lutrenſ. in poſſeſſione, vel quaſi jurisdictionis, vel ſuperioritatis, & exemptionis ab reſortibus, & foris quibuscunque, præterquam noſtris, & Imperii ſacri neutiquam moleſtetis. Verum eisdem absque ulla offenſa, & gravamine libere uti, frui, & gaudere permittatis, & contrarium nec faciatis, nec fieri ſinatis, quatenus pœnas ſupradictas cupitis evitare. Noſtris tamen & Imperii ſacri, & aliorum quorumcunque juribus ſemper ſalvis, quia ſic eſt enixæ mentis noſtræ. Harum teſtimonio litterarum manu noſtra ſubſcriptarum, & ſigilli noſtri impreſſione munitarum. Datum in Oppido noſtro Bruxellenſ. die undecima Menſis Octobr. Anno Domini milleſimo, quingenteſimo, quadrageſimo octavo, imperii noſtri vigeſimo octavo, & regnorum noſtrorum vigeſimo tertio.

CAROLUS

(L. S.)

Ad mandatum Cæſareæ & Catbol. Majeſtatis proprium,

J. Oberen Burgeren.

LXXXVII.

Vereinigung derer beyden Abteyen Murbach und Lüders, mit beyderſeits Capitularen und Landſchafften Conſens, de Anno 1558.

IM Nahmen der Heyligen vntheilbahren Dreyäinigkeit, GOtt Vaters, Sohns und Heyligen Geiſts von deſſelben Gnaden wir Johann Rudolff Abbt, Vicedecan, Cuſtos, Prior, Propſt, Cantor, Capitul und Convent beeder Gotteshäuſer Marbach und Luder im Biſtumb Baſell und Ertz-Biſtumb Biſanz gelegen, ohne alles Mittell dem heiligen Stuel zu Rom unterworffen, bekennen und thun kund jedermänniglich für uns, alle unſere Nachkommen ohn iezt gemelter beder Stüfftet, als dieſelben mit zugehörigen Unterthanen, Landſchafften und Leuthen von Anfang der Stüfftung und unſerer Vorfahren ſeel. Gedächtniß Zeiten her, wie offenbahr und kundlich von hohen und nidern Perſohnen, geiſtlich und weltliches Standts wieder derſelben Gottſeelig Chriſtlich und löblicher Stüfftung, Harkommen, und daneben ahn derſelben wohlerworbenen Priuilegien, Gnaden, Freyheiten, Oberherrlichkeiten, Rechten, und Gebräuchen in villerley Weiß und Weeg, mit allein mit außländiſchen ungewohnlichen Anfällen, und vermeinten Proceſſen, beſonder andern Nachtheilgen, Neben-Handlungen

gen in vilerley Weiß und Weg mannigfaltig angefochten, beläſtiget, beunruhigt, beſchwert und vergewaltigt, die Perſohnen denſelben Vorwandt ahn zeitlicher Nahrung offtermahl verderbt, verſtreit, reich) und arme Vnterthanen offtermahlen verhergt, darzu auch ahn etlichen unſeren Kirchen und Wohnungen durch Brand, Raub und Nam angegriffen, beſchädigt, ietzt ernänte unſere beede Gottshäuſer und unſere Vorfahren ahn dem geiſtlichen Gottsdienſt merglich verhindert, darzu ihr hargebrachte Dignität geſchmehlert und letztlich dahin gerathen, daß die ſamment- und ſonderlich in das gröſte Vntrewen und gar nahend unwiderbringlichen Abfall kommen, derwegen und in ſonderlicher Betrachtung der beeden Stüfften gefährlichen Gelegenheiten, fürnämblich aber daß mehrgedachte unſer Stüfft Luder mit ſeiner Zugehör, Statt und Fleckhen, zwiſchen und ahn viel beſorglichen und beſchwörlichen Potentaten, benachbart anſtößig und gelegen, ietzt berüerde beede Stüffter lang hiervor zuſammen kommen, vniert, verainigt, verleibt, und nun viel Jahr har, von, auch unter einem Haubt und Prälaten regiert und verwaltet, welches wür augenſcheinlich und offenbahr von Gnaden des Allerhöchſten dahin gelangt, daß ohnangeſehn oberzälter Beſchwährungen auch der vielfältigen Secten und darauß erfolgter Kriegen, ſo von den jüngſt verſchienen vierzig Jahr har, wider die allgemeine Chriſtlich-Catholiſche Kirch, und derſelben Glieder, bevorab unſere und andere Orten, ſonderlich) verſchienen Bauren-Kriegs, und ſeit har mit Verfolgung Auſtheilgung und Zerſtörung der Stüfften und Clöſter allenthalben und fürnamblich aber in der teutſchen Nation eingeriſſen, und lavder Noch vor Augen, nichts deſtoweniger noch bißher bey ihren Eren, Würden, dem geſtüfften Gottesdienſt und der Heiligen allgemeinen Kirchen auch Stuls zu Rom gehorſamb dergleichen den mehren und beſſern Theil ihrer zeitlichen Wohnung und Beſitzung erhalten, und verbleiben auch unſere Stätt, Flecken, Landt und Leuth, ſo wie auß milter Vergebung der Chriſtgläubigen von der Stüfftung ahn und ſonſt durch redliche Ahnkünfft inhaben, vor obbeſtümbten ſchädlichen Secten nach dem Willen GOttes abgehalten und verhüet worden ſein, und wir von einer Zeit zur andern wahrgenommen in gründliger Erfahrung kommen, auch empfündlich geſpüret und geſehen, daß nach dem uns und andern Gotteshäuſern von wegen obberierten Secten ahn unſerer zeitlichen Nahrung von einer Zeit zur anderer viel abgangen, darzu die nachtheiligen ſchädlichen Anfechtungen und Beſchwährungen je länger je gröſſer worden, auch noch heutiges Tags alſo vor Augen, ſolche Vnion, Verainigung, Incorporation und Verwaltung beeder Gotteshäuſer unter einem Haupt und Prälaten, denſelben auch ihrer Vnterthanen in Geiſtlichem und Zeitlichem zu Erhaltung ſcheinbahrlichen Auffnemmen und aller Wohlfart gelangt, auch der guthen Gelegenheit, langwürigem Herkommen und Gebrauch nach) künfftiglich unter einem Haupt, wir bißhero, ohne Minderung des geſtüfften Gottesdienſts ordenlich), Chriſtlich und wie ſich wohl gebüret, regiert und verwaltet werden mögen, wir auch) nach dem Befehl GOttes und Ahnweiſung unſerer Conſcienz billich) dahin geſint, mehrbemelten Geſtüfften Gottesdienſt, und was zu demſelben, auch den verwandten Perſohnen zuhörig, allem anderem vorzuſetzen, damit der nit allein, wie bißhero verbleiben, beſonder umb ſo viel der Allmächtig Gnadt gibt, gemehrt, gebeſſert, die Prebend, incorporierten Pfarren, Schulen und die Juſticien daran bey ietzt lauffenden Secten und ſchweren Zeiten der Kirchen und gemeinem Heyls, merglicheshobes und gros gelegen, mit gelehrten, geſchickhten weſſentlichen Prieſtern, die dem Volckh, neben Verrichtung der Heil. Aembtern, das Heilige Euangelium nach der heiligen Chriſtlich-Catholiſchen Kirchen-Gebrauch verkünden, nach Noturfft auch) ſtattlich) und wohl verſehen, und dann ferner, mit und neben dem allen, der Armen ſo unſeren Stüfften zugethan, auch ahn anderen Orthen, da es Noth mit milder Handreichung und dem Allmoſen deſto mehr gedacht, die Spitäll in den Stifften viſitiert, reformiert, geöffnet, und berüerte Allmoſen reichlich) gemehrt und gebeſſert werden mögen, wie wir dann ſolches alles und iedes zu verrichten in täglicher Arbeith und Handlung ſtehen, zu dem daß wir eines Ordens und bey dem heiligen Stuel zu Rom Römiſcher Keyſerlicher Mäjeſtät, dem heiligen Römiſchen Reich), daher beede Stüfft, mit ihren Zugehören zu Lehen rüeren, dergleichen bey dem Hauß Oeſterreich vermög aufgerichtem Vertrags in einer gleichmäßiger Verwendnuß conditionierten und gemäßigtem Schein, daß auch) unſere unbewegliche Güeter einander nahend und wohl gelegen, alſo daß die einander zu leiblicher Nahrung und Noturfft wohl zu ſtatten kommen, und ferner von ſo langen Jahren har auch) in die Zeit ernante beede Stüffter unter einem Haubt regiert mit Nutzen müeſſen, Kauffen, Tauſchen, Wechslen und in viel anderem Weeg von mehrem Nutz und guther Gelegenheith wegen ahn ligenden und fahrenden untereinander kommen, vermiſcht unſere Gnaden, Regalien, Priuilegien, Freyheiten, ſo unſere Vorfahr und wir von Päpſtlicher Heyligkeith, Römiſchen Kayſer, Königen, Fürſten, Herrn und anderen Weg haben, und

und dann viel und mancherley Contract, Vertrag, Briefflichе Pacta, Geding, Ordnungen, und andere dergleichen Sachen gemainiglich) und ohne Sonderung beyſammen, und dermaſſen auff ein Haupt über ietztgedachte unſere Stüfftern verhandelt, geſtellt, verfaſt auch) nun mahls alſo unverſcheydlich) und ohnabgeſondert in Vbung und Gebrauch), daß ſie ohn ihr beeder Gewiſſen verderben und endlich) auch) ohnwiderbringlichen Abfall, nit mehr getrent noch) füeglich) auff zwey Häupter gebracht werden mögen;

Daneben kundlich), daß unſere Murbachiſche Stüfftleüth dem Gotteshauß Luder und ſeinen beträngten Vnterthanen zu Zeiten in der Noth und aller zufaliender Gefahrlichkeith troſtlich) zugezogen, vor der widerwärtigen und ihrem verderblichem Nachtheyl mehrmahlen verhüeten helffen, dagegen dann das Gotteshauß Murbach) von ihnen in andern ihren ähnlichen auch) allerley Guthaten beſchehen, deren ſie ſich fürahnhin gegen einander beederſeits beſtändiglich) zue getröſten, welcher unter andern mehr ſtattlichen und warhafften Bewegungen und Vrſachen halb, und auß ſonder guthem auch) Chriſtlichem Eyfer, ſo unſere Vorfahrer und wür, aus Schulden und ſonderer Naigung zu dem geſtüfften Gottesdienſt und beeder Gotteshäuſer, auch) allen derſelbigen zugehörigen Vnterthanen, Abzugehörigen und Verwandten getragen, dieſelben unſern Stüfften Murbach und Luder durch) ordenliche rechtmäßige Mittell hiervor nit allein auf unſer Abbt Johann Rudolffs nachſten Vorfahr und unſer Leben und Perſohn, ſonder fürahn auff die Ewigkeith zuſammen geſtoſſen, vniert, verainigt, incorporiert und abngehängt worden ſein, wie dan ſolches die darüber aufgebrachte Bull ferner clärlich in ſich hält und vermag die von Wort zu Wort alſo laut:

JOannes, Miſeratione divina lic. Sancti Laurentii in Lucina ſacroſanctæ Romanæ Eccleſiæ presbyter Cardinalis *Moronus* nuncupatus ad ſereniſſimum principem & Dominum, Dominum Ferdinandum, Romanorum & Hungariæ Regem & univerſam Germaniam ſuperiorem & inferiorem ſanctiſs. Domini Noſtri Papæ & ſedis Apoſtolicæ de latere legatus ad perpetuam rei memoriam injunctum nobis ab Apoſtolica ſede ſervitutis officium, nos admonet & inducit, ut ad ſingulorum piorum & præſertim religioſorum reliquorumque locorum, provinciarum nobis commiſſarum ſalutare gubernium animatvertentes, ita eorum ſtatui provideamus ut in eis divinus cultus, ſanctaque & Catholica Religio manuteneantur, & conſerventur. Exhibita ſiquidem nobis pro parte dilectorum in Chriſto, Joannis Rudolphi de Helmſtett, Abbatis ac Decani, prioris Capituli & conventus de Murbach & Luders, Ordinis ſancti Benedicti Baſileen. & Biſuntin. reſpective diœceſis, Monaſteriorum ſedi Apoſtolicæ immediate ſubjectorum nec non Philippi de Helmſtett, dicti Joannis Rudolphi Abbatis in dictorum Monaſteriorum regimine & adminiſtratione Coadjutoris, cum futura ſucceſſione Apoſtolica authoritate deputati petitio continebat.

Quod Monaſteria prædicta in illis partibus ſeu finibus ſita exiſtant, ubi Archiducatus Auſtriæ & Ducatus Lotharingiæ ac Burgundiæ nec non, qui ſub ducis Wirtenbergæ ditione, exiſtit montispelicardi, Comitatus, & nonnullorum Helvetiorum ſectæ Lutheranæ adhærentium territoria ſive dominia non longo intervallo ſiue diſtantia a Regno Galliæ propinquo inter ſe tramite confinant. Cujus quidem ſitus ſive loci iniquitate a primævo ipſorum Monaſteriorum fundationis tempore, inter dictarum terrarum Dominos exurgentibus bellis a multis jam transactis temporibus dicta Monaſteria, eorumque ſubditi deprædationibus, ſpoliis, incendiis & aliis perturbationibus adeo miſere fuerunt vexati & devaſtati, ut tandem ingraveſcentibus hujusmodi malis, tantam ruinam ſive exterminationem temporalium bonorum ſuorum paſſa ſint, quod divinus cultus ac condecens religioſorum numerus juxta ipſorum Monaſteriorum fundationis & dignitatis exigentiam, manuteneri achujusmodi malis & periculis obſiſtere omnimodamque eorum ruinam & oblitionem evitare talesque hoſtium externos impetus propulſare vix valuerint. Et his præcipue rationibus eo deventum fuit, ut eadem Monaſteria quæ ante per duos Abbates regebantur a tanto tempore, citra quod memoria hominum in contrarium non exiſtit, per unum prælatum duntaxat gubernata fuerunt & adhuc per præfatum Joannem Rudolphum, Abbatem, ad cujus vitam ut ipſe aſſerit Monaſterium de Luders, Monaſterio de Murbach hujusmodi Apoſtolica Authoritate unitum extitit, gubernantur non ſine divini cultus augmento & decore, ac ipſorum Monaſteriorum commodo & utilitate. Et quia Monaſteria ipſa vicinos habent majore ex parte continuis inter ſe digladiantes præliis, quæ ultra alias moleſtias ab annis octuaginta anſam dedere, quod Monaſterium & Oppidum de Luders in limitibus Galliæ ſitum eo loco propugnatum, variis variarum nationum hinc inde nonnunquam & non ſine maximis impenſis, præſidia ibidem collocantibus, maximis damnis affecta ſint & ad ipſum Monaſterium de Murbach a bello etiam non immune defen-

defendendum, non parum pecuniarum conſumptum fuerit. Et propterea ac ob tot & tantas lites & alterationes, quas Monaſteria ipſa cum Burgundionibus & Auſtricis propter ſeculare dominium, nec non exactiones & contributiones quas etiam in viſitandis imperialibus comitiis ſuſtinere coguntur, eorum maximis impenſis & bonorum futura, tum & ob hæreſum nunc vigentium ſectas, propter quas in illis partibus hominum conſcientiæ adeo labefactatæ & Refrigidatæ ſunt, ut non ſolum afflictis ſpiritualibus perſonis non condoleant, verum etiam totis viribus incumbant, ut propriis ipſorum longe antea juſte acquiſitis bonis & poſſeſſionibus, inſidientur, & continua inde ſecuta bella, ac etiam jurium parochialium & decimarum ex quibus ut plurimum Monaſteria prædicta ſuſtentantur pro majori fere parte, tantam diminutionem & jacturam paſſa fuerunt, tantumque æs alienum propterea contractum fuit, ut fere ultra, quam ipſorum ſufferre poſſet facultas variis annorum, censuum & debitorum ſolutionibus gravata & quod pejus eſt, ad tantam redacta ſint pauperiem, ut non niſi amborum Monaſteriorum extrema deſolatio ſperari poſſit; Et ſicut eadem petitio ſubjungebat, ſi Monaſteria prædicta, quæ, ut præfertur tanto tempori intervallo ſub uno Prælato gubernata fuerunt, quorumque dominia ſeu territoria non multo plus quam per unum milliare ab invicem diſtant & adeo comixta & confuſa ſint ut fere impoſſibile foret ea iterum ſegregari & quorum etiam ſubditi bellorum tempore optima amicitia & familiaritate contracta, ſibi invicem hactenus opem tulerunt, ex quo quandam inter ſe benevolentiam contraxerunt, ut non tantum prædictis verum etiam omnibus modis quecumque ad eorundem Monaſteriorum ſubventionem neceſſaria ad invicem ſuppeditent, cum primum per ceſſum, vel deceſſum Joannis Rudolphi, & qui eidem Joanni Rudolpho regimine & adminiſtratione dicti *Mo*naſterii, de Murbac cum futura ſucceſſione deputatus exiſtit, & ad cujus vitam in eventum ſucceſſionis unio prædicta eadem Apoſtolica authoritate extenſa ſeu Monaſterium ipſum de Luders, ut prius unitum, ut etiam aſſeritur extitit, Philippi prædictorum aut alias ſeparari & uniones ipſas diſſolvi, ipſaque Monaſteria in priſtinum ſtatum reverti, ac regimini duorum Abbatum ſubjici contingeret, profecto irrecuperabilis eorundem Monaſteriorum deſtructio ac divini cultus in his ad præſens vigentis diminutio exſpectandæ forent. Quare pro eorundem Joannis Rudolphi Abbatis & Philippi Coadjutoris nec non Decani, Prioris & Conventus hujusmodi Monaſterii partibus nobis fuit humiliter ſupplicatum, ut authoritate apoſtolica nobis conceſſa unionem ſeu uniones prædictas extendere, dictumque Monaſterium de Luders eidem *Mo*naſterio de Murbac unice annectere & incorporare & alias in præmiſſis opportune providere dignaremur.

Nos igitur qui Religionis ac divini cultus augmentum, manutentionem & decorem intimis deſideramus affectibus, adhoc & alia per dictæ ſedis litteras ad quarum inſertionem non tenemur ſufficienti facultate ſuffulti, litterarum ſingularum unionem prædictarum tenores & compendia, ac ſi de verbo ad verbum inſerentur & inſerta quæcunque præſentibus pro ſufficienter expreſſis habentur, hujusmodi ſupplicationibus inclinati authoritate Apoſtolica nobis conceſſa & qua fungimur in hac parte, præfatos Joannem Rudolphum, Philippum, ac Decanum, Priorem, Capitulum & Conventum a quibusvis excommunicationis, ſuſpen. & interdicti aliisque eccleſiaſticis ſententiis cenſur. & pœnis a jure vel ab homine quavis occaſione vel etiam ex cauſa latis, ſi quibus, quomodolibet innodata exiſtunt ad effectum præſentium duntaxat conſequendum harum ſerie abſolventur & abſolutos fore cenſentur ac unionem dicti Monaſterii de Luders præfato Monaſterio de *M*urbac ad Joannis Rudolphi factam & Philippi Coadjutoris prædictorum vitam ut præfertur Apoſtolica authoritate extenſam extendendam & ampliandam præfatum *M*onaſterium de Luders de quo conſiſtorialiter provideri non cenſuerat, cujusque fructus redditus ac proventus ad ſexaginta florenos auri in libris cameræ apoſtolicæ taxati, ut etiam aſſeritur, reperiuntur, eidem Monaſterio de *M*urbach tenore præſentium perpetuo unimus, annectimus & incorporamus. Ita quod dicto Joanne Rudolpho Abbate & Philippo Coadjutore conjunctim vel ſeparatim cedentibus vel decedentibus aut regimen & adminiſtrationem dictorum *M*onaſteriorum quomodocunque dimittentibus vel amittentibus, aut eidem *M*onaſterio de *M*urbach quomodocunq; præeſſe deſinentibus ipſisque *M*onaſteriis aliis quovis modo vacantibus etiam apud ſedem Apoſtolicam ipſum *M*onaſterium de Luders eidem *M*onaſterio de *M*urbach perpetuo unitum, annexum & incorporatum cenſeatur & ſit & eſſe habeatur. Et Abbates dicti *M*onaſterii de *M*urbach pro tempore exiſtentes ipſum *M*onaſterium de Luders tanquam eidem *M*onaſterio de *M*urbach perpetuo unitum & incorporatum retinere illiusque, regiminis adminiſtrationibus ac bonorum corporalem, realem & actualem poſſeſſionem vel quaſi per ſe vel per alium, ſeu alios propria authoritate libere apprehendere, illudque in ſpiritualibus & temporalibus regere & gubernare ac illius fructus, redditus ac proventus in ſuos & dictorum *M*onaſteriorum uſum ac utilitatem convertere, diœceſani loci vel cujusvis alterius licentia, ſuper his minime requiſita libere & licite poſſint & valeant decernentur, unientur ad Joannis Rudolphi facta & ad Philippi coadjutoris prædictorum vitam extenſam ut præfertur per ceſſum vel deceſſum ſeu quamvis aliam dimiſſionem aut amiſſionem eorundem Joannis Rudolphi & Philippi, vel cujusvis eorum, aut quamvis aliam vacationem etiam apud Sedem Apoſtolicam ut præfertur, eſſe diſſolutam, aut alias ceſſaſſe minime cenſeri, ſed juxta præſentium tenorem perpetuo duraturam fore ſicque per quoscunque judices & commiſſarios quarumcunque authoritate fungentes ſublata eis & eorum cuilibet quavis aliter judicandi, definiendi & interpretandi facultate & auctoritate judicari & definiri debere ac irritum & inane ſi ſecus ſuper his a quoquam quavis authoritate contigerit attentari nec non mandamus venerabili in Chriſto Patri Domino Epiſcopo Tridentino & diſcretis viris Biſunt. & Baſileenſ. officialibus quatenus ipſi, vel duo aut unus eorum per ſe vel alium ſeu alios faciant præſentes litteras & in eis contenta, quæcunque pertuis futuris temporibus inviolabiliter obſervari, ac Abbates pro tempore exiſtentes dicti *M*onaſterii de Murbac, unione, annexione, incorporatione, decreto & aliis promiſſis pacifice frui & gaudere, non permittentes eos deſuper per quoscunque quomodocunque indebite moleſtari. Contradictores per Cenſ. Eccleſiaſticam, appellatione poſtpoſita compeſcendo invocato etiam ad hoc, ſi opus fuerit, auxilio brachii ſæcularis, non obſtant. Lateranenſ. Concilii noviſſime celebrati, aliisque Apoſtolicis conſtitutionibus & ordinationibus nec non de union. comitten. ad partes vocatis quorum intereſt & exprimend. valore Cancellariæ Apoſtolicæ regulis dictorum Monaſteriorum & Ordinis etiam juramento confirmatione Apoſtolica vel quavis firmitate alia roboratis ſtatutis & conſuetudinibus, privilegiis quoque indultis, litterisque Apoſtolicis in contrarium quomodocunque conceſſis, confirmatis & innovatis, cæterisque contrariis quibuſcunque aut ſi aliqui ſuper proviſionibus ſeu gratiis ſibi faciendis de hujusmodi vel aliis *M*onaſteriis, vel illorum regimine aut adminiſtratione in illis partibus ſpeciales vel generales dictæ ſedis, vel legatorum ejus litteras impetravit etiam per eas ad inhibitionem reſervationem & decretum vel alias quomodolibet ſit proceſſum, & qualibet alia dictæ ſedis indulgentia generali vel ſpeciali, per quam præſentibus non expreſſam vel totaliter non inſertam effectus hujusmodi gratiæ impediri valeat, quomodocunque vel differri, & de qua eiusque toto tenore habenda eſſet in præſentibus literis mentio ſpecialis. Volumus autem, quod propter unionem hujusmodi dicti Monaſterii de Luders debitis non fraudetur obſequiis, ſed per Abbatem pro tempore exiſtentem dicti Monaſterii de Murbach congrua ſupportentur onera conſueta. Datum Tridenti Anno a nativitate Domini Milleſimo, quingenteſimo quinquageſimo quinto, quarto Idus Martii, Pontif. ſereniſſimi in Chriſto Patris ac Domini noſtri Domini Julii, divina providentia Papæ Tertii anno ſexto.

WElchem nach wür dan obgenantem Abbt Johann Rudolph ein neu Cammer-Ordnung Stall und Haußhaltung fürgenommen, und die Sachen von Gnaden GOttes und aus ſeinem allmächtigen treuwlichem Seegen ſo weit gebracht, daß wür, vermög derhalb auffgerichter Rottel ahnietzo vonn unſerm Cammer-Guth und Diſch ein ſtattlich ahnſehnlich Einkommen auf Beſetzung, Mehrung, Beſſerung, Zehrung und beſtändige Erhaltung des Gottesdienſt der Prebenden incorporierten Pfarren, Seelſorgern, Schuelen, edliche Rats-Perſohnen, die Justicien, über unſere befohlne Unterthanen demſelben zu Troſt und guthem, helffen zu verwalten, und dan daß Allmoſen, auch Stüfften, Spitähl verordnet und verwent haben und fürter mit mehrem zu thun auch bey unſern Nachkommen zu verſchaffen entſchloſſen ſein, und wür aber ſolchem allem nach neulicher Zeit in glaubwürdige Erfahrung kommen, daß durch etliche unruhige Perſonen allerhandt Practic und Handlung fürgenommen, auch bey uns Abbt Johann Rudolphs Leben oder nach unſerem Ableiben in das Werckh zu bringen unterſtanden, dardurch dis Chriſtlich und guthe Werckh mit und neben mehrgedachter lang hergebrachter ordenlicher Weiß beſtättigter ewiger Vnion und Verneuwerung beeder Stüffter nit allein ahngefochten, ſonder auch mit allerhand vermeinten Tituln, weitläufftigen außländiſchen und verderblichen Proceſſen, die ſie ahnietzo entweder nichtiglich, übell und unſern Priuilegien auch rechtmäßig confirmierten Statuten zu wider erlangt oder künfftiglich auffbringen möchten, gar caſſirt, aufgehoben und beeden Stüfftern auch Ihr Hab und Gueter von einander zertrennet werden ſolten. Darauß dann iwaß es beſchehe und die von einem unter zwehen Prälaten zertrennet gewüßlich erfolgen, daß obbeſtümbt Chriſtlich wohlmeinent, nutzlich und guthe Werckh ahn beeden Orten gäntzlich

zernicht und zu dem die beeden Stüfften wans GOtt nicht sonderlich verhüeden will in ein gewissen und unwiderbringlichen Abfall und Verderben kommen würden, welches wir aber in Erwegung oberzehlten Vrsachen vermittelst Göttlichen Gnaden so viel ahn unß zu verhüeten schuldig und begürlich genaigt sein, so haben wür unß dem allem nach bevorab GOtt dem Allmächtigen zu Lob und Ehren, Förderung des gestüfften auch ietzt abngewendeten Gottesdienst, Besetzung, Mehrung, Besserung vielgedachten Präbenden, incorporierten Pfarren, der Schuel, Justicien und damit unsere befohlne Vnterthanen umb so viel mehr ohnbeschwärlich gehalten in guthem Friden, Ruhe und Gemach setzen und verbleiben mögen, Auch den armen Dürfftigen in unseren Stüfften milter Handreichung beschehen, und desselben Spitahl vergabt und gebessert werden und solches alles und iedes mit Hilff und Gnad des Allmächtigen ohne Verzug in würckhliche Vollziehung gebracht werde, ahn heut dato Capitulariter & Conventualiter zusammen gefügt, sammt und sonderlich mehrgedachte Bull der ewigen Vnion, Verainigung, Einleibung, Zusammenhefftung die darauß erfolgten Gottseeligen, löblichen, milden und nutzlichen Besserungen, Ordtnungen, Gelegenheiten sambt allem dem so in alweg darin beniemt mit und neben vorgangenen und künfftigen Anfechtung deren wie obgehörter Massen führahn gewärtig abermahlen und von neuwem stattlich und nach Notturfft erwegen bedacht und darauf mit zeitigen Rath, guther Vorbetrachtung, freyen Willens und rechtmäßigen Wissen für unß und unsere Nachkommen ahn beeden Stüfften und umb so viel unß und derselben Persohnen ietzt, auch in künfftigen belangen und binden thuet, vorgedachte ewige Vnion, Verainigung, Einleibung und Ahnhefftung von neuwem und auf die Ewigkeit ahngenommen, und so kräfftig wür für unß und dieselben thun sollen, könten oder mögen, auf die Ewigkeith und unwiderrufflich bewilligt, ratificiert, approbiert, bekräfftiget, gegen einander festiglich und unverbrüchlich zu halten zugesagt und versprochen haben und thun, das alles hiermit wißlich und wohlbedächtlich in Krafft dieses Briefs, wie unß dieselben unsere Nachkommen sollen undt wöllen auch immermehr nicht betrachten, werben, erlangen, fürnemben, verschaffen, bewilligen oder gestatten gethan zu werden, so berierte ewige Vnion, Verainigung, Einleibung, Ahnhefftung und dieser unser Ratification und Approbation ietzt oder ins künfftig einigs Wegs ungemäß zu werden, oder verhinderlich sein möchte, besonder die sament und sonderlich nach unserem höchsten und besten Vermögen in und ausserhalb Rechten vertaidigen, versprechen, beschirmen und so viel uns, sambt oder sonderlich jederzeit Menschlich und möglich, alle widerwertige Handlung so ietzt oder ins künfftigen von iemanden in oder ausserhalb der Stüfft, der seye hochs oder nidern Stands hierwider aufbracht helffen abtreiben, widertreiben und abschaffen alles bey den Pflichten und Ayden die wür zu Zeiten unser gethaner Profeß geschwohren haben und unsere Nachkommen alter löblicher Gewohnheit auch der Stüfften Statuten nach künfftiglich thun sollen, damit auch daß alles und iedes wie oben bemelt desto würckhlicher vollzogen und erstattet werde, soll fürhin in ewiger Zeit in ieder Capitular und Conventual der in gedachte unsere beede Stüffter es seye gegen Murbach oder Luders aufgenommen wurdet mit und neben Erstattung seiner Profeß sonderlich geloben und schweren, solches alles so vor und nachgeschriben steth, gleichermassen veste, steth, unverbrüchlichen auch ohn alle Ein- oder Widerred zu halten und zu volzihen. Wo aber GOtt gnädiglich verhüeten will, einer oder mehr ietzt oder in künfftigem hierahn brüchig und solches nit halten würde, der soll also bald und in Puncto nit allein die Besserung, so wür Abbt Johann Rudolph ahn ietzo von neuwen auf dieselbe verordnet, besonder auch die vollkommen Nutzung seiner Prebend darzu seyen, er verwürckhen und verlohren habe, und von den andern verner oder weiter in berüerten Capituln und Conuenten nit gedult noch gelitten werden, und vielgedachte ewige Vnion auch dieser Brieff in allen seinen Clausulen, Puncten, Inhaltungen, Meinungen, und Begreiffungen, nichts destoweniger auf die Ewigkeith, beständig und kräfftig bleiben, auch wie die andern die zu halten und zu vollziehen oberleiter massen unwiderrufflich verpflicht und verbunden sein und bleiben, und damit die Zertrennung vilgedachter beeder Stüffter bevorab bey obahngeregten gegenwärtigen ietzigen schwehren Zeiten mit Hülff des Allmächtigen und unsere selbst räthliche und zeitige Fürsehung desto mehr verhüetet und den jenen so die auf unser Abbt Johann Rudolphs Ableiben durch vorberüerte unordenliche Practiken und Neben-Handlungen anfechten zu Vnruhe und allerhand Nachtheill zu bringen understehen, solchs in den beeden Stüfften verderblich vorhaben, so viel möglich untergriffen, abgestellt, und wir auch beeden Stüfften Vnterthanen abermahl desto mehr bey Ruhe und Friden verbleiben mögen, so haben wür die obbemeldte Vicedecan, Custos, Prior, Propst, Cantor, Capitul und Convent hochermelten unserm gnädigen Herrn und Abbt Johann Rudolph freyes guthen Willens aus aigner Bewegnuß und abgehörten Christlichen erheblichen Ursachen uns darzu bewe-

gend austruckhlich sament und sonderlich bey unserm Profeß und geschwornen Ayd gelobt, versprochen, zugesagt, wie derselb Abbt Johann Rudolph auch solches von ihnen gnädiglich abgenommen, wan und so bald Ihro Fürstliche Gnaden auf hierneben abgeredete Ordnung die Prebenden in unsern beeden Clöstern, deren in jedem siben mit Persohnen wie sie dann täglich thun, ersetzen oder da die Zahl gleichwohl vom Abgang oder andern warhafften Verhinderungen und Vrsachen nit vollkommen oder ersetzt wäre, und unß auß derselben ersetzten oder nit ersetzten, sambt und sonderlich einen aus denselben, den Ihr Hochfürstliche Gnaden nach ihrem Ableiben für ein nachkomment Haupt und Prelaten beeder Stüffter für tauglich und Guthachten, so schrifftlich oder müntlich durch sich selbsten oder iemanden anderst scheinbahrlich ahnzeigen, unternommen wurdet, daß wür denselben alßbalt Ihr Fürstliche Gnaden Gefallen und Willen nach, so es deren gelegen, bey deren Leben oder also balt nach demselben Ableiben, welches GOtt lang gnädiglich verbieten wolle, ohne eine Widerred, und Außzug, gemeiniglich und sonderlich eligieren, erwehlen, für unser ordenlichen künfftigen oder gegenwartigen Obern Herrn Abbt und Präladen ahnnehmen, ehren, erkönnen, und denselben zugleich wie Ihren Fürstl. Gnaden auch deren Vorfahren in zimlichen billichen und gewöhnlichen Gedingen gehorsamb verpflicht und gewärtig seyn, welchem auch beeden Stüfften Unterthanen, Ahngehörige und Verwante gestrackh und also balt in hochgedachten unsers gnädigen Herrn Leben künfftige Confirmation oder da Ihro Fürstl. Gnaden der Zeit nit im Leben, alß dann wie sich ihnen gegen ihrem rechten Herrn gebürth hulden und schwören sollen und wollen alles bey der Verbündung wie oben gemelt darwider unß Abbt Johann Rudolph, Vicedecan, Custos, Prior, Propst, Cantor, Capitell und Convent nach unsern Nachkommen, gemeiniglich und sonderlich nicht freyen, friden, noch schirmen, soll kein Päpstlich, Kaiserlich, Königlich noch Fürstliche Gnad, Freyheit, Indult, Priuilegien, Dispensation, Absolution, Restitution, geistlich noch weltlich Decret, Statut, Satzung, Ordnung, Gericht noch Recht, so ietzt seit künfftiglich aus eigner Bewegnus, vollkomner Macht und höchster Obrigkeith gegeben werden möchten, dann wir unß derselben aller und ieder auch alles dis so Menschen Sinn hiewider erdenckhlich und gantz und gar unempfänglich gemacht, und sambt dem Rechten gemainer Verzeihung an vorgehende Sönderung widersprächend gantzlich und gar verzigen und begeben haben, aller Sach ehrbahrlich, treuwlich und ungefährlich und dieweil solches alles mit beeder Stüffter zugehörigen Landschafften auch Vnterhanen und Statten und Fleckhen Beywissen auch mit ihrem Zuthun, Rath, Wüssen und Wöllen beschehen, sie auch solches alles und iedes vorbeschribener Massen mit und neben unß ahngenommen, zu halten verpflicht und zuegesagt, welches wür Bürgermeister, Schuldheiß, Rath, Gericht und Gemainten derselben Stüfften hiermit bekönnen gethan zu haben. So ist unß die vorgemelten Abbt Joann Rudolph, Vicedecan, Custos, Prior, Propst, Cantor, Capitul, Convent, Bürgermeister, Schuldheiß, Gericht und Gemainden, auch unsere Nachkommen, das alles auf die Ewigkeit zu verbinden und zu besagen, dieser Brieff mit unsers Abbten, Capitul, Convents darzu hiebey gewesnen unserer lieben Räthen, Schwäger und Getreuwen, namblich der Wohlgebohrnen, Edlen und Vesten Herrn Joann, Freyherrn zu Bollweyler und in Weillerthall etc. Hans Bernhardt von Flachslanden, Lazarus von Andlauw, und Hans Jacob von Ostein, doch denselben vieren und ihren Erben ohne Schaden, darzu ermelter Statt Gebweyler und auf Bitt deren von Luders dieweyl sich die eignes Sigles nit gebrauchen mit des Edelvesten Wollfgang Kempfen von Angerad, und Peter Saigris, Bergvogten zu Plantschier ahnhangenden Insiglen von den anderm Stüfftleuthen allerwegen, ihme dem Kempfen und seinen Erben auch ohne Schaden, besiglet darzu unß die beywesenden vorbeschribnen beden Capitulen und Convent aignen Handen underschrieben, und geben den neun und zwantzigsten Tag des Monaths Octobris, nach Christi unsers lieben HErren Geburth gezahlt, tausent, fünff hundert, funffzig und acht Jahr.

Signatum in Originali.

(L. S.) Jo. Rud. Abb. Murb. & Lud.
(L. S.) Friderich Roderer von Rodeckh, Custor zu Murbach.
(L. S.) D. Aurecour, Præpositus.
(L. S.) De Grachault, Prior zu Luders.
(L. S.) Claudius a Mounang. Sacrista.
(L. S.) Petrus a Sto. Mauritio.
(L. S.) Albrecht von Landenberg.
(L. S.) Hans Theobald von Reinach.
(L. S.) J. Du pont.
(L. S.) Otto Reichle von Meldeck.
(L. S.) Hans Pantell von Flachsland.

LXXXIIX.

Kayſers Ferdinandi I. Lehen-Brieff vor Abt Rudolphum zu Murbach, über ſeines Gotteshauſes Regalia und Weltlichkeit, de Anno 1559.

WIr Ferdinand, von GOttes Gnaden Erwöhlter Römiſcher Kaiſer, zu allen Zeiten Mehrer des Reichs in Germanien, zu Hungeren, Boheim, Dalmatien, Croatien, Schleyonien, ꝛc. Künig, Infant in Hiſpanien, Ertz-Hertzog zu Oeſtereich, Hertzog zu Burgund, zu Braband, zu Steyr, zu Kärndten, zu Crain, zu Lützenburg, zu Würtenberg, Ober- und Nider-Schleſien, Fürſt zu Schwaben, Margraff des heyligen Römiſchen Reichs zu Burgauw, zu Mähren, Ober- und Nider-Laußnitz, gefürſter Graff zu Habſpurg, zu Tyrol, zu Pfirdt, zu Kyburg und zu Görtz etc. Landgraff im Elſas, Herr auf der Windiſchen Marg, zu Portnaw, und Salins ꝛc. Bekhennen offentlich mit diſem Brieff, und thuen khundt aller Männiglichen. Wiewohl unſer Keyſerliche Mildigkeit, und angebohrner Güete, aller und jedlichen des Heiligen Römiſchen Reichs Vnterthanen und Getrewen, Ehre, Nutz und Fromen zu ſchaffen, geneigt und ſchuldig, ſo ſein wür doch embſiger und williger, die bey Friden, Gemach, und ihren Freyheiten zuhalten, die ſich von Eitelkeith und Befleckung diſer Welt geſchaiden, und ſich in Innigkheit ihrer Hertzen GOtt dem allmächtigen zu dienen ergeben haben. Wann uns nun der Ehrwürdig Johann Rudolff, Abt des Gotts-hauſes zu Murbach, Sanct Benedicter Ordens, im Baßler Biſtumb gelegen, unſer und des Reichs Fürſt, und lieber Andächtiger, durch ſein Erbar Pottſchafft fürbringen laſſen, wiewohl er ſich zu uns verfertigen, und ſein, und ſeines Gottshaus Murbach Regalia, Lehen und Weltlichkheiten, in eigener Perſon von uns zu Lehen zu empfahen begierlich, alß er damit zu thuen ſchuldig were, ſo möcht er doch das anderer ſeiner und ſein Gottshauß mörcklicher Geſchäfft halber, diſer Zeit perſönlich nit thuen, und uns darauf demietiglich angeruffen und gebetten, das wür ihme ſein und ſeines Gottshauß Murbach Regalia, Lehen und Weltlichkeit mit allen und jeglichen Mannſchafften, Herſchafften geiſtlich und weltlichen Eigenſchafften, Ertzen, Bergwerckhen, Landen, Leuthen, Bürgern, Schlöſſern, Stätten, Merckhten, Dörffern, Wildpännen, Weydneyen, Ehren, Rechten, Würden, Zierthen hohen und niedern Gerichten, Aembtern, Güetern, Renten, Zinſen, Gülten, Nutzen, und Zugehörungen, ſo von der Kayſ. Maj. und dem heiligen Reich zu Lehen ruhren, zu Lehen zu verlayhen, auch alle und iedlich ſein und des gemelten ſeines Gottshauß Muerbach Gnade, Recht, Freyheit, Privilegia, Brieff und Handveſten, die von weyland unſern Vorfaren am Reich, Römiſchen Kayſern und Königen, ſeinen Vorfahren, ihme und demſelben Gotts-hauß gegeben ſein, und daß ſie ihre Frücht, Haab, und Güeter, an allen Enden Zoll und aller Beſchwerung frey, wie von Alters Herkommen, und bey ſeinen Vorfaren gebraucht iſt, fueren mögen, in allen iren Puncten, Stucken, Articlen, Inhaltungen, Meynungen und Begriffungen, mit ſambt ihren alten gueten Gewonheiten, und Herkommen zu verneuwen, zu confirmieren, und zu beſtetten, gnädiglich geruheten, das haben wür angeſehen ſolch ſein demüetig zimlich Bitten, auch die angenemen getreiwen und nutzlichen Dienſt, ſo er vns und dem H. Reich offt willig-lich gethan hat, und in künfftig Zeit wohl thun mag und ſoll, und darum mit wohlbedachtem Muet, gueten Rabt, und rechten Wiſſen, denſelben Abbt Joann Rudolff zu Muerbach, alle und iedliche ſein und ſeines Gottshauß Regalia, Lehen und Weltlichkeit, mit allen und iedlichen Manſchafft, Ertzen, Berckwerckhen, Landen, Leuthen, Schlöſſern, Stetten, Märckten, Dörffern hohen und niedern Gerichten, auch den Bann über das Bluet zu richten, Herſchafften, Wildpännen, Waldneyen, Ehren, Rechten, Würden Zierthen, Aemptern, Gueten, Renten, Zinſen Gülten, Nutzungen, und Zugehörungen, wie dan die von ſein Vorfordern Abbten zu Muerbach auff ihne kommen ſein, und in denſelben Gottshauß rechtlich zu gehören zu Lehen gnädiglich) verleyhen, und darzu all und jedlich ſein und des gedachten Gotshauß Muerbach, Gnad, Recht, Freyheit, Privilegia, Brieff, und Handveſten, und ſonderlich daß er und ſein täglich Hausgeſindt, iro Frücht, Haab und Güeter, an allen Enden Zoll und aller Beſchwerungen frey, wie von Alter Herkommen, und bey ſeinen Vorfaren gebraucht iſt, füeren mögen, in allen ihren Puncten, Stuckhen, Articlen, Inhaltungen, Meinungen und Begreiffungen, auch ihr alt löblich Herkommen, und guet Gewohnheith vernewert, confirmiert und beſtett; leyhen, confirmieren und beſtätten ſolches alles von Römiſcher Kaiſerlicher Macht Vollkhommenheit hiemit wiſſentlich in Krafft dis Brieffs, was wür ihme und ſeinem Gottshauß von Billichkeit und Rechtswegen daran zu verleihen, zuvernewern zu confirmieren und zu beſtätten haben, und mainen, ſetzen und wöllen, daß der gedacht Johann Rudolff, Abt zu Murbach, die obbemelten ſein und ſeines Gottshauß Regalia, Lehen und Weltlichkeit, mit allen ihren obgemeldten Zugehörungen, von vns und dem heiligen Reich, in Lehensweiß, innhaben und ſich der mit ſambt allen und jedlichen des gemelten Gottshauß Gnaden, Freyheiten, Privilegien, Rechten, Brieffen, Handveſten, auch Zollfreyung, der gemelten Frücht und Güeter, und gueten Gewohnheiten, die wir in allen ihren Worten, Puncten und Artickhlen hierinn für gnuegſam gemeldet und angezogen haben wöllen, auch in ſeinen und des gemelten ſeinen Gottshauß Höfen, Gerichten und Gebieten, wo ihne die Verluſt, Stockh und Galgen aufzurichten, den Bann über das Bluet daſelbſt zurichten haben, daß ſeinen Ambtleüthen, ſo ihne nach ſeiner Gewüſſen darzu tauglichen beduncthen, befehlen ſoll und mag, von aller männiglich unverhindert, doch in dem allen vns und dem Heiligen Reich an vnſern, und ſonſt männiglich an ſeinen Rechten und Gerechtigkeiten unvergreiffenlichen und unſchädlich, der obgenant vnſer Fürſt Johann Rudolff, Abbt zu Murbach, hat vns auch darauf von ſolcher Regalia und Lehen wegen, durch ſeinen Geſandten den Ehrſamen, gelehrten, vnſern und des Reichs lieben Getrewen, Chriſtoffen Welſinger, der Rechten Doctor in Krafft ſeines habenden Befelchs und Gewalts gewöhnlich Glübt und Eid gethan, vns und dem Heiligen Reich getrew, gehorſam und gewärtig zu ſein, zu dienen und zu thuen, als einem getreüwen Lehenmann und Fürſten des Heiligen Reichs gebürt. Vnd gebieten darauf allen und jedlichen des benanten Abbt Johann Rudolffen, und des Gottshauß Murbach Mannen und Vnterthanen, in welchem Adel, Würden, Ehren, Stands oder Weſens die ſein, daß ſie demſelben vnſerem Fürſten, Abbt Johann Rudolffen, als ihrem rechten Herren, in allen weltlichen Obrigkeiten, Gerichten und Sachen, ſein und des gedachten Gottshauß Regalia und Weltlichkeit antreffent, hinfür getrey, gehorſam und gewertig ſein, auch fürther allen vnſern und des Reichs Vnterthanen und Getrewen, in was Würden, Stands, oder Weſens die ſein, ernſtlich und veſtiglich mit diſem Brieff, das ſie den obberierten vnſern Fürſten, bey diſer vnſer Verleihung, Confirmierung und Beſtättigung der obberuhrten ſeiner und ſeines Gottshauß Gnaden, Freyheithen, Privilegien, Rechten, Brieffen, Handveſten, Zollfreyungen, Herkhomen und Gewohnheiten getreülichen bleiben, ſie der alſo gebrauchen, genieſſen, und gäntzlich dabey bleiben laſſen, und daran nicht hindern, noch irren, noch des jemands andern zu thuen geſtatten, in kein Weiß, ſonder ſie von vnſeren und des heyligen Reichs wegen dabey handhaben, ſchützen und ſchürmen, als lieb einem jeden ſey, unſer und des Reichs ſchwäre Vngnadt, und Straff darzu ein Pön nemblich hundert Marckh lodiges Golds, zu vermeiden, die ein jeder, ſo offt er freventlich hierwider thäte, vns halb in vnſer und des Reichs Cammer, vnd den andern halben Theil dem obgenanten vnſerem Fürſten von Murbach, ſeinen Nachkhommen und Gottshauß vnabläßlich zubezahlen verfallen ſein ſoll, mit Vrkhundt diß Brieffs, beſigelt mit vnſerem Kayſerlichen anhangenden Innſigil, der geben iſt in vnſer und des Reichs Statt Augſpurg, an neünzehenten Tag des Monats Julii, nach Chriſti vnſers lieben Herren Geburt, fünffzehen hundert und im neün vnd fünffzigiſten, unſerer Reich des Römiſchen im neün und zwenzigiſten und der anderen im trey und treyßigſten Jahren

FERDINAND.

Daniel Archiepiſcopus Moguntinus, Archicancellarius &c.

V. Seld.

Ad mandatum Domini Electi Imperatoris proprium.

L. Kirchſchlager.

LXXXIX.

Pabſts Pii IV. Bulla Unionis perpetuæ deter beyden Abteyen Murbach und Lüders, de Anno 1560.

PIus Epiſcopus, ſervus ſervorum Dei in perpetuam rei memoriam. Regimini vniverſalis eccleſiæ meritis licet inſufficientibus diſponente Domino præſidentes pro fidelium præſertim Religioſorum, ac illorum Monaſteriorum quorumlibet ſtatu ſalubriter dirigendo, nec non Religioſorum propagationi ac manutentioni opportune conſulendo, prout ex debito nobis injuncti Paſtoralis Officii tenemur ſollicite conſiderationis intuitum extendimus, ac his, quæ propterea facta dicuntur, ut firma & illibata perſiſtant, cum in nobis petitur Apoſtolici muniminis adjicimus firmitatem ſane pro parte dilectorum filiorum Joannis Rudolphi Stoer, Abbatis Monaſterii ſedi Apoſtolicæ immediate ſubjecti de Murbach Ordinis S. Benedicti Baſileenſis Diœceſis, ac qui illi in Regimine, & adminiſtratione prædicti, cui dictus Joannes Rudolphus Abbas tunc præerat, & de Luders dicti Ordinis Biſuntinæ Diœceſis eidem Monaſterio de Murbach perpetuo vniti Monaſteriorum Coadjutor cum futura ſucceſſione Apoſtolica Auctoritate deputatus exiſtit Joannis Vdalrici a Reitnavv Monachi ejusdem Ordinis exhibita nobis petitio nuper continebat; quod alias pro parte ipſius Joannis Rudolphi Abbatis, & tunc Decani, Prioris, & Capituli ac Conventus ejusdem Monaſterii de Murbach cum ſimili ſucceſſione Coadjutor ſimiliter dicta Auctoritate dum viveret deputatus fuerat quondam Philippi de Helmſtet venerabili fratri noſtro Joanni Epiſcopo Albanenſi tunc tituli S. Laurentii in Lucina Presbytero Cardinali Morono nuncupato tunc in partibus illis dictæ ſedis Legato expoſito, quod Monaſteria hujusmodi in Confinibus Archiducatus Auſtriæ ac Lotharingiæ, & Burgundiæ Ducatum ſita Montispellicardi, qui ſub ditione Ducis Wirtenbergæ exiſtebat, Comitatuum, ac non-

nonnullorum populorum Helveticorum ſectæ Lutheranæ adhærentium Territoria ſive Dominia non longo intervallo a Galliæ Regno diſtantia contingebant, ob cujus ſitus & locorum iniquitatem a primæva ipſorum Monaſteriorum erectione, & Fundationis tempore interdictorum Territoriorum Dominos continue exſurgentibus bellis a multis jam transactis temporibus dicta Monaſteria, eorumque ſubditi deprædationibus, ſpoliis, Incendiis, ac aliis perturbationibus adeo devaſtata, & vexata fuerant, vt tandem ingraveſcentibus hujusmodi malis tantam exterminationem temporalium bonorum ſuorum paſſi fuerint, quod divinus cultus, ac condecens Monachorum & Religioſorum numerus in eisdem Monaſteriis juxta ipſorum fundationem, & dignitatis exigentiam manuteneri, ac hujusmodi malis, & periculis obſiſtere, omnimodamque illorum ruinam evitare, ac tales hoſtium inſultus propulſare non valuerint. Quibus potiſſimum rationibus eo deventum fuerat, ut eadem Monaſteria, quæ antea per duos Abbates recta fuerant, a tanto tempore citra, quod hominum memoria in contrarium non exiſtebat per unum duntaxat Abbatem, vel Prælatum gubernata fuiſſent, & adhuc per ipſum Joannem Rudolphum Abbatem ad cujus vitam Monaſterium de Luders *Monaſterio de Murbach* hujusmodi dicta auctoritate vnitum exſtiterat, gubernabantur non ſine divini cultus augmento, ac ipſorum Monaſteriorum decore, commodo, & vtilitate, & quia *Monaſteria* ipſa vicinos haberent populos continuis inter ſe confligentes bellis, & erant propugnacula in hoſtium limitibus poſita, vbique ultra moleſtias alias a multis annis effectum erat, ut diverſarum nationum præſidia recipere coacta, & propterea damna maxima paſſa fuiſſent, ita ut pro illorum defenſione ac manutentione non parvam pecuniarum quantitatem conſumere ac multas exactiones, & contribulationes præſertim in Viſitantibus Imperialibus Conſiliis ſuſtinere coacta fuerant, unde poſt tantam bonorum jacturam & Hæreticorum in dies multiplicantium, qui longe antea juſte aquiſitis bonis, & poſſeſſionibus, quibus Monaſteria ipſa ſuſtentabantur, non deſinebant inſidiari ſummam perfidiam ac rapinas pietate hominum refrigeſcente, ac propter alia incommoda, & damna, diminutionesque fructuum, & cenſuum ſolutiones Monaſteria ipſa ad tantam ruinam & pauperiem redacta fuerant, ut non niſi illorum deſolatio ſperari poſſet, ac in eadem expoſitione ſubjuncto, quod ſi Monaſteria ipſa, quæ ut præfertur tanto temporis intervallo per vnum Abbatem. adminiſtrata exſtiterant, quorumque Dominia, & Territoria non multo plus quam, per unum milliare ab invicem diſtabant, ac adeo commixta, & confuſa exiſtebant, ut vix poſſibile eſſet ea iterum ſegregari, eorumque ſubditi bellorum tempore contracta inter ſe amicitia, & familiaritate optimis uſi ſibi mutuo ſemper opem tulerant, omnemque ſubventionem ac neceſſaria ad invicem ſuppetitabant, cum primum illa per Ceſſum, vel Deceſſum Joannis Rudolphi Abbatis & qui ipſi in Regimine, & Adminiſtratione dicti Monaſterii de Murbach cum futura ſucceſſione deputatus, ut præfertur, extiterat, ac ad cujus vitam in eventum ſucceſſionis hujusmodi vnio, annexio, & incorporatio prædictæ eadem auctoritate apoſtolica extenſæ ſeu Monaſterium ipſum de Luders eidem Monaſterio de *Murbach*, ut prius unitum extiterat, Philippi prædictorum, aut alias ſeparari, ac uniones ipſas diſſolui nec non Monaſteria eadem in priſtinum ſtatum reverti, ita ut ſi Regimini duorum Abbatum ſubjici contingeret, profecto irreparabilis ipſorum Monaſteriorum deſtructio, & divini cultus in eis tunc vigentis ingens diminutio exſpectanda foret. Dictus Joannes Epiſcopus Cardinalis & Legatus habens ad id, ut aſſerebat ab eadem ſede per ejus litteras facultatem, illius vigore unionem Monaſterii de Luders Monaſterii de Murbach hujusmodi cum Joannis Abbatis factam, & Philippi prædictorum vitas extenſam, ut præfertur, extendendo, ac ampliando præfatum Monaſterium de Luders Monaſterio de *Murbach* hujusmodi per ſuas litteras perpetuo univit annexuit, & incorporavit, prout in eisdem litteris plenius dicitur contineri. Quare pro parte Joannis Rudolphi Abbatis & Joannis Vdalerici prædictorum aſſerentium fructus, redditus, & proventus dicti Monaſterii de Luders ad ſexaginta duos florenos auri in Libris cameræ Apoſtolicæ taxatos reperiri nobis fuit humiliter ſupplicatum, ut extenſioni, ac unioni, annexioni & Incorporationi per dictum Joannem Epiſcopum Cardinalem & Legatum factis hujusmodi pro illorum ſubſiſtentia firmiori robur Apoſtolicæ Confirmationis adjicere & quatenus opus eſſet Monaſterium de Luders Monaſterio de Murbac hujusmodi de novo perpetuo vnire, annectere, & incorporare, aliisque in præmiſſis opportune providere de benignitate Apoſtolica dignaremur. Nos igitur, qui Religionem, ac Divinum cultum ubique florere, & vigeri, illorumque manutentionem, & decorem noſtris potiſſime temporibus ſinceris exoptamus affectibus, quique dudum inter alia voluimus, quod petentes beneficia eccleſiaſtica alii uniri tenerentur exprimere

primere verum annuum valorem ſecundum communem exiſtimationem, etiam beneficii, cui aliud uniri peteretur, alioquin unio non valeret, & ſemper in unionibus commiſſio fieret, ad partes vocatis quorum intereſſet, ac idem ſervaretur, in Confirmationibus unionum jam factarum Joannem Rudolphum Abbatem, & Joannem Vdalericum præfatos, a quibusvis excommunicationibus, ſuſpenſionibus, & Interdictis, aliisque eccleſiaſticis ſententiis, cenſuris, & pœnis a jure, vel ab homine quavis occaſione, vel cauſa latis, ſi quibus quomodolibet innodati exiſtunt ad effectum duntaxat præſentium conſequendum, horum ſerie abſolventes, & abſolutos fore cenſentes. Nec non litterarum præfati Joannis Epiſcopis Cardinalis & Legati prædictarum veriorem tenorem, ac fructuum, reddituum, & proventuum dicti Monaſterii de Murbac verum annuum valorem præſentibus pro expreſſis habentes. Hujusmodi ſupplicationibus inclinati extenſionem ac unionem, annexionem, & incorporationem per dictum Joannem Epiſcopum Cardinalem & Legatum factas hujusmodi auctoritate prædicta tenore præſentium approbamus, & confirmamus, ac illas validas, & efficaces exiſtere ſicque per quoscunque judices, quavis auctoritate fungentes, ſublata eis, & eorum cuilibet quavis aliter judicandi, & interpretandi facultate, & auctoritate judicari & deffiniri debere, ac quidquid ſecus ſuper his a quoquam quavis Auctoritate ſcienter, vel ignoranter contigerit attentari, irritum, & inane decernimus, ſupplentes omnes, & ſingulos tam juris quam facti defectus ſi qui forſan intervenerint in eisdem. Et nihilominus pro potiori cautela dictum *Monaſterium* de Luders eidem Monaſterio de Murbach, ita quod liceat eidem Joanni Vdalrico, ac pro tempore exiſtenti Abbati dicti Monaſterii de Murbach per ſe, vel alium, ſeu alios eorum nomine corporalem poſſeſſionem, ſeu quaſi Regiminis, & Adminiſtrationis dicti Monaſterii de Luders tanquam ipſi Monaſterio de Murbach uniti, ac illius bonorum propria Auctoritate libere apprehendere, ac perpetuo retinere, illudque in ſpiritualibus, & temporalibus regere, & gubernare, nec non illius fructus, redditus, & proventus in ſuos, & Monaſteriorum prædictorum vſus ac vtilitatem convertere Diœceſani loci, vel cujusvis alterius licentia deſuper minime requiſita, auctoritate & tenore prædictis, perpetuo unimus, & incorporamus. Quocirca Venerabili fratri noſtro Epiſcopo Biſuntenſi, & dilectis filiis Biſunt. & Baſileenſi Officialibus per Apoſtolica ſcripta mandamus, quatenus ipſi, vel duo aut vnus eorum per ſe vel per alium, ſeu alios præſentes litteras, & in eis contenta, quocunque ubi, & quando opus fuerit, ac quoties pro parte Joannis Rudolphi Abbatis, & Joannis Vdalerici prædictorum, ſeu alterius eorum deſuper fuerint requiſiti ſolemniter publicantes, eisque in præmiſſis efficacis defenſionis præſidio aſſiſtentes faciant Auctoritate noſtra litteras, & in eis contenta hujusmodi firmiter obſervari, & ſingulos, quos ipſæ litteræ concernant, illis pacifice, gaudere, non permittentes eosdem Joannem Rudolphum, Abbatem, & Joannem Vdalericum, ſeu quoſcunque alios contra earum præſentium tenorem quomodolibet indebite moleſtari, contradictores quoslibet, & rebelles per Cenſuras eccleſiaſticas appellationem poſtpoſita compeſcendo non obſtantibus priori voluntate noſtra prædicta, ac Lateranenſis Concilii noviſſime celebrati Uniones perpetuas niſi in caſibus a Jure permiſſis fieri prohibentis, & quibusvis aliis conſtitutionibus, & ordinationibus Apoſtolicis ac Monaſteriorum, & Ordinis prædictorum juramento confirmatione Apoſtolica, vel quavis firmitate alia roboratis ſtatutis, & conſvetudinibus contrariis quibuslibet, aut ſi dilectis filiis, Conventui Monaſterii de Luders, vel quibusvis aliis communiter, vel diviſim ab eadem ſit ſede indultum, quod interdici, ſuſpendi, vel excommunicari non poſſint per Litteras Apoſtolicas non facientes plenam, & expreſſam, ac de verbo ad verbum de Indulto hujusmodi mentionem, & quibuslibet aliis privilegiis, Indulgentiis, & litteris Apoſtolicis generalibus, vel ſpecialibus, quorumcunque tenorum exiſtant, per quæ præſentibus non expreſſa, vel totaliter non inſerta effectus hujusmodi gratiæ impediri valeat quomodolibet vel differri, & de quibus quorumque totis tenoribus de verbo ad verbum habenda ſit in noſtris litteris mentio ſpecialis. Volumus autem quod propter Unionem, Annexionem, & Incorporationem prædictas divinus cultus, ac ſolitus Monachorum & Miniſtrorum numerum in dicto Monaſterio de Luders nullatenus minuatur, ſed ejus & Conventus prædictorum congrue ſupportentur onera conſueta, & inſuper ex nunc irritum decernimus & inane, ſi ſecus ſuper his a quoquam quavis Auctoritate ſcienter, vel ignoranter contigerit attentari; Nulli ergo omnino hominum liceat hanc paginam noſtræ Abſolutionis, Approbationis, Confirmationis, Decreti, Suppletionis, Unionis, Annexionis, Incorporationis, Mandati, & Voluntatis infringere, vel ei auſu temerario contraire, ſi quis autem hoc attentare præſumpſerit Indignationem Omnipotentis Dei, &

Beatorum Petri & Pauli Apoſtolorum ejus ſe noverit incurſurum. Datum Romæ apud SanctumPetrum inAnnoIncarnationisDominicæ milleſimo, quingenteſimo ſexageſimo, Kalendis Januarii, Pontificatus noſtri anno primo.

Fed. Card.lis Ceſius.

(L.S.)

Cæſ. Glorierius.

F. Delron.

XC.

Bulla Pabſts Pii II. worinn er Abbt Johann Utrichen zu St. Maximin zum Coadjutore der Stiffter Murbach und Luders ernennet, de Anno 1560.

PIus Epiſcopus ſervus ſervorum Dei dilecto filio Joanni Vdalrico a Raittnau, Abbati Monaſterii ſancti Maximini extra muros Trevirenſes, Ordinis ſancti Benedicti ſalutem & Apoſtolicam Benedictionem. Ex debito Paſtoralis officii circaEccleſiarum &Monaſteriorum omnium nec non illis præſidentium perſonarum ſtatum ſollicite vigilantes in his eis libenter aſſiſtimus, per quæ illorum occurratur diſpendiis & profectibus divina cooperante clementia ſalubriter conſulatur,ac illis dum vacaverint Paſtores præficiantur idonei, qui illa velint ac valeant dante domino ſalubriter regere & feliciter gubernare. Sane pro parte dilecti filii Joannis Rudolphi Stör, Abbatis Monaſterii ſedi Apoſtolicæ immediate ſubjecti de Murbach Ordinis ſancti Benedicti Baſilienſ. dioceſis nuper exhibita petitio continebat, quod ipſe in ſexageſimo vel circa ſuæ ætatis anno conſtitutus, propter provectam ætatem hujuſmodi non ſperat de cætero regimini & adminiſtrationi prædictis cui præeſt, ac quod illi perpetuo unitum exiſtit de Luders dicti OrdinisBiſuntinæ dioceſis,monaſteriorum ac illorum bonorum ac jurium defenſioni ac conſervationi intendere, nec non illorum ratione ſibi incumbentia onera perferre, prout expediret, per ſe ipſum commode poſſe ac propterea, & ex certis aliis rationibus, cupit te, de cujus fide nobilitate doctrina integritate ac diligentia plurimum in domino confidit ſibi in Coadjutorem in ipſo regimine & adminiſtratione conſtitui & deputari, quare pro parte tam Joannis Rodulphi Abbatis, quam tui nobis fuit humiliter ſupplicatum, ut te eidem Joanni Rodulpho quoad vixerit in Coadjutorem perpetuum & irrevocabilem in regimine & adminiſtratione præfatis conſtituere & deputare ac aliis in præmiſſis opportune providere de benignitate Apoſtolica dignaremus. Nos igitur qui Monaſteriorum quorumlibet felici ſucceſſui libenter conſulimus,cupientes Joanni Rodulpho Abbati ex nunc de Coadjutore, & cum vacaverit Monaſterio de Murbach præfatis de perſona ſecundum cor noſtrum utili & idonea, per quam Monaſterium ipſum de Murbach circumſpecte regi & ſalubriter dirigi valeat, provideri ac ſperantes, quod tu, qui ut aſſeritur, de nobili genere procreatus & ordinem ipſum expreſſe profeſſus exiſtis, ac de cujus perſona, nuper Monaſterio ſancti Maximini extra muros Trevirenſes dicti ordinis tunc recto modo vacanti Apoſtolica Auctoritate proviſum, quique illi in Abbatem præfectus fuiſti,& cui apud nos de Religionis zelo, vitæ munditia, honeſtate morum ſpiritualium providentia, & temporalium circumſpectione aliisque multiplicum virtutum donis fide digna teſtimonia perhibentur de Murbach & illi unitum de Luders Monaſteria prædicta ſcies & poteris, auxiliante Domino ſalubriter regere & feliciter gubernare, teque a quibusvis Excommunicationis ſuſpenſionis & interdicti aliisque eccleſiaſticis ſententiis cenſuris & pœnis a iure vel ab homine quavis occaſione vel cauſa latis, ſi quibus quomodolibet innodatus exiſtis ad effectum præſentium duntaxat conſequendum harum ſerie abſolventes & abſolutum fore cenſentes huiusmodi ſupplicationibus inclinati te præfato Joanni Rodulpho Abbati, quoad vixerit, & Monaſterio de Murbach hujusmodi præfuerit, in Coadjutorem perpetuum & irrevocabilem in eisdem regimine & adminiſtratione in ſpiritualibus & temporalibus cum plena libera, ac omnimoda poteſtate, facultate & auctoritate & dicto Monaſterio ſancti Maximini præſidendo omnia & ſingula, quæ ad huiusmodi Coadjutoris Officium de Jure vel conſvetudine, aut alias quomodolibet pertinente, faciendi dicendi & exequendi ipſius Joannis Rodulphi Abbatis, ad hoc per dilectum filium Joannem Billii Clericum Trevirenſ. Dioceſ. procuratorem ſuum ad hoc ab eo ſpecialiter conſtitutum expreſſo accedente conſenſu dicta Auctoritate tenore|præſentium conſtituimus & deputamus. Et nihilominus prædicto Monaſterio de Murbach, cuius ad ſeptingentos & uniti Monaſterii huiusmodi ad ſexaginta duos florenos auri, fructus redditus & proventus in libris Cameræ Apoſtolicæ taxati reperiuntur, cum primum Monaſterium ipſum de Murbach per ceſſum vel deceſſum ſeu quamvis aliam demiſſionem dicti Joannis

Rudolphi vel alias quovis modo vel apud ſedem Apoſtolicam aut etiam in aliquo ex menſibus, in quibus vacantium Beneficiorum diſpoſitio per Conſtitutiones noſtras ſeu Cancellariæ Apoſtolicæ regulas nunc & pro tempore editas nobis ſeu dictæ ſedi reſervata exiſtit, ſeu pro tempore fuerit, aut ordinariis collatoribus & per easdem Conſtitutiones ſeu litteras alternativarum vel Concordata Nationis Germanicæ aut alia priuilegia & indulta vel alias quomodolibet conceſſis hactenus & impoſterum concedendis, vacare contigerit, etſi actu quouis modo, quem etſi ex illo quævis generalis reſervatio & in Corpore Juris circa reſultet præſentibus haberi volumus pro expreſſo eiusdem Joannis Rodulphi nomine, dum per illius obitum vel alterius cuiuscunque perſonæ vacet, & ſi tanto tempore vacauerit,quod eius proviſio iuxta Lateranenſis ſtatuta Concilii aut alias Canonicas ſanctiones ad ſedem præfatam legitime devoluta exiſtat, & illa ex quavis cauſa ſpecialiter vel ex vacatione illius in aliquo ex dictis menſibus, in quibus vacantium beneficiorum eccleſiaſticorum diſpoſitio nobis, ut præfertur, reſervata exiſtit vel fuit, aut alias ex quavis cauſa de neceſſitate exprimenda generaliter ad ſedem eandem pertineat, ac de illo conſiſtorialiter diſponi conſueuerit ſeu debeat. Datum Romæ apud ſanctum Petrum Anno Incarnationis Dominicæ Milleſimo, quingenteſimo ſexageſimo Kal. Januarii, Pontificatus noſtri anno primo.

XCI.

Bulla Pabſts Gregorii XIII. worinn er Wolffgang Dietrichen von Raitnau, Probſten der Stiffts-Kirche zu Baſel zum Coadjutore der Stiffter Murbach und Lüders beſtätiget/ de Anno 1576.

GRegorius Epiſcopus, ſervus ſervorum Dei, dilecto filio Wolfgango Theodorico a Raitnavv, Prepoſito Eccleſiæ Baſilienſ. ſalutem & apoſtolicam benedictionem. Apoſtolicæ ſedis providentia circumſpecta cupientibus vitam ducere regularem ut eorum pium propoſitum ad laudem divini Nominis adimplere valeant apoſtolico conſuevit adeſſePræſidio ac circa Eccleſiarum & Monaſteriorum omnium nec non illis præſidentium perſonarum ſtatum ſollicite vigilans in his eis libenter aſſiſtit, perque illorum occurratur diſpendiis & profectibus diuina cooperante Clementia ſalubriter conſulatur ac Eccleſiis & Monaſteriis ipſis dum vacauerint Perſonæ preficiantur idoneæ que illa velint & valeant, dante Domino ſalubriter regere & feliciter gubernare. Sane pro parte dilecti filii Joannis Vdalrici Abbatis Murbacenſis alias Murbachenſis & illi perpetuo uniti Ludrenſis, ſeu invicem perpetuo unitorum Monaſteriorum, ordinis Sancti Benedicti, Baſilienſis Dioceſis, exhibita nobis nuper petitio continebat quod alias ipſo Joanne Abbate & dilectis filiis Frederico Roderer a Rodeck Decano, ac Alberto a Landenberg,cuſtode, nec non Othone Reichlin a Meldeck, Prepoſito, & Petro de Sancto Mauritio Priore & Sacriſta,ac Franciſco a Grachoult Sancti Anthonii in ſilvis nec non Joanne a Malleo Sancti Deicoli Prioratum dicti ordinis Prioribus, & Thoma a Gramont, Capitularibus Monachis & Conventualibus dictorum Monaſteriorum in Caſtro & maiori Cancellaria oppidi de Gebvvila dictæ Dioceſis capitulariter congregatis, & Capitulum rite & legitime facientibus ac repreſentantibus, & in eodem Capitulo per predictum Joannem Abbatem propoſito & etiam in ſcriptis notificato eosdem Fridericum & Albertum,ac Othonem nec non Petrum, & Franciſcum, ac Joannem a Malleo nec non Thomam in recenti adhuc tenere memoria qualiter ipſe Joannes Abbas illis iam antea ſignificauerat quænam clandeſtinæ conſultationes, dum idem Joannes Abbas hieme tunc preterita diutino ac graui morbo detineretur, aduerſus ipſum & dicta monaſteria initæ fuiſſent, quodque illis mediantibus ipſius Joannis Abbatis obitu contingente prepotentibus quibusdam Perſonis auctoribus Monaſteria predicta, in Summum diſcrimen atque Grauamen adduci poſſent, cum predictis Friderico & Alberto, ac Othoni, nec non Petro, & Franciſco, ac Joanni a Malleo, nec non Thomæ ad huiusmodi propoſitionem & notificationem deliberatione habita viſum fuiſſet ejusmodi periculoſis machinationibus, que nimirum ad dictorum Monaſteriorum ſeu divini Miniſterii & ſubditorum deſolationem & interitum tendebant per legitimam electionem Succeſſoris & futuri Abbatis mature & optime obviam iri poſſe & propterea expediens fore, Coadjutorem eidem Joanni Abbati eligere, ut ſic Monaſteria predicta ſub uno legitimo capite cum aſſiduo Diuini Miniſterii exercitio & ſubditorum tranquillitate ac proſperitate continue verſari poſſent, & dictus Joannes Abbas te de cujus egregiis ſtudiis, honeſtate morum, vite Integritate ac Idoneitate plurimum in Domino confidebat, ſibi in Coadjutorem perpetuum & futurum ſucceſſorem in Regimine & Adminiſtratione dictorum Monaſteriorum eisdem Friderico, & Alberto, ac Othoni, nec non Petro, & Franciſco, ac Joanni a Malleo, atque Thomæ nomi-

nandum duxiſſet & nominaſſet, ratus mediante tua Perſona eisdem Monaſterii in futurum optime conſultum fore. Tandem ipſi Fridericus & Albertus, ac Otho, nec non Petrus & Franciſcus, ac Joannes a Malleo, atque Thomas, omnibus iis mature ponderatis, & conſideratis unanimiter cenſuerunt, & omnino decreverunt, te in Nomine Dei optimi Maximi in ipſius Joannis Abbatis in Regimine, & Adminiſtratione prædictis Legitimum Coadjutorem & in euentum illius obitus pro ipſorum & dictorum Monaſteriorum vero & indubitato Abbate acceptare tenere, & cognoſcere, prout te tunc & in euentum prædictum ex libero animi Decreto certa ſcientia & legitimo modo unanimiter de facto tamen elegerunt & electum publice declararunt, offerentes ea omnia que hac de re iuxta illorum Monaſteriorum conſvetudinem ac morem ad pleniorem rei effectum neceſſaria eſſent ſe preſtituros & facturos. Ita tamen, ut etiam prædictus Joannes Abbas curaret, quod oblata premiſſa, preſertim quæ in capitulatione cum Capitulo Murbacenſi hujusmodi facta deſignata erant exequutioni demandarentur, prout in publico Inſtrumento, ac forſan aliis ſcripturis deſuper confectis dicitur contineri. Cum autem ſecundum præmiſſa electio prædicta & inde ſequuta quecunque viribus non ſubſiſtant, & ſicut accepimus, tu ob melioris vitæ frugem cupias in dicto Monaſterio Murbacenſi una cum dilectis filiis illius conuentus ſub regulari habitu virtutum Domino famulari, pro parte tam dicti Joannis Abbatis, quam tui nobis fuit humiliter ſupplicatum ut te eidem Joanni Abbati in Coadjutorem perpetuum & irrevocabilem in regimine & adminiſtratione prefatis conſtituere, & deputare, aliasque in premiſſis opportune providere de benignitate apoſtolica dignaremur. Nos igitur qui Monaſteriorum omnium felici ſucceſſui libenter conſulimus, volentes te in huiusmodi tuo laudabili propoſito confouere, & cupientes eidem Joanni Abbati ex nunc de Coadjutore & deinde ipſis Monaſteriis de Perſona ſecundum cor noſtrum utili, & idonea per quam circumſpecte regi & ſalubriter dirigi valeant providere ac ſperantes, quod tu qui ut aſſeritur dilecti filii noſtri Marci H. ſancti Georgii in Velabro Presbyteri Cardinalis ab Altemps nuncupati ex ſorore germana nepos & in decimo nono tuæ ætatis anno conſtitutus exiſtis, ac utriusque Juris ſtudiis incumbis, nec non præpoſituram dignitatem inibi forſan poſt Pontificalem maiorem ac unum & unam Baſilienſ. nec non alium & aliam Conſtantienſ. ac reliquum & reliquam Canonicatus & prebendas Salisburgenſ. eccleſiarum, quorum inſimul fructus, redditus & proventut ſexcentorum Ducatorum auri de Camera ſecundum communem exiſtimationem valorem annuum non excedunt ex proviſione apoſtolica legitime obtines & de cujus religionis zelo vitæ munditia, honeſtate morum ſpiritualium providentia, & temporalium circumſpectione, aliisque multiplicum virtutum donis fide digna, apud nos teſtimonia perhibentur eisdem Monaſteriis eſſe poteris plurimum utilis & etiam fructuoſus. Teque a quibusvis excommunicationis, ſuſpenſionis & Interdicti, aliisque eccleſiaſticis ſententiis, cenſuris & pœnis a Jure vel ab homine quauis occaſione vel cauſa latis, ſi quibus quomodoliber, innodatus exiſtis ad effectum preſentium duntaxat conſequendum, harum ſerie abſolventes, & abſolutum fore cenſentes huiusmodi ſupplicationibus inclinati te prædicto Joanni Abbati, quoad vixerit, & predictis Monaſteriis præfuerit in Coadjutorem perpetuum & irrevocabilem in regimine & in Adminiſtratione Monaſteriorum huiusmodi & illis annexorum ac bonorum omnium eorundem in Spiritualibus, & temporalibus cum plena libera & omnimoda, poteſtate, facultate & Auctoritate, omnia & ſingula, quæ ad hujusmodi Coadjutoris officium de jure vel conſvetudine, aut alias quomodolibet pertinent faciendi, dicendi, gerendi, & exercendi, ipſorum Joannis Abbatis & Conventus, ad hoc expreſſo accedente conſenſu auctoritate Apoſtolica tenore preſentium cnnſtituimus, & deputamus. Et nihilominus eisdem Monaſteriis quorum inſimul & illis forſan annexorum fructus, redditus, & proventus, ad ſexcentos vel ſeptingentos florenos in libris cameræ Apoſtolicæ taxati reperiuntur, cum primum illa per ceſſum vel deceſſum ſeu quamvis aliam dimiſſionem, vel amiſſionem dicti Joannis Abbatis, aut alias quouismodo etiam apud ſedem prædictam ſeu etiam in aliquo ex menſibus in quibus vacantium Beneficiorum eccleſiaſticorum diſpoſitio nobis ſeu Romano Pontifici pro tempore exiſtenti per noſtram ſeu eius conſtitutionem reſervata exiſtit vel fuerit, aut etiam ordinariis Collatoribus per conſtitutiones Apoſtolicas ſeu Cancellariæ Apoſtolicæ regulas pro tempore editas aut alternativarum vel alia Priuilegia & indulta conceſſis hactenus & impoſterum concedendis, vacare contigerit. Etiam ſi eorum proviſio ad ſedem præfatam ſpecialiter vel generaliter pertineat ac de illis conſiſtorialiter diſponi conſveuerit ſeu debeat. Et ſuper Regimine & adminiſtratione prædictis inter aliquos lis cujus ſtatum preſentibus haberi volumus pro expreſſo

ſo pendeat indeciſa de Perſona tua ex nunc prout ex tunc & e contra poſtquam habitum per Monachos dicti Monaſterii Murbacenſis geſtari ſolitum ſuſceperis, & Profeſſionem Regularem per eosdem Monachos emitti ſolitam expreſſe emiſeris. Ita tamen quod vita dicti Joannis Abbatis durante habitum ſuſcipere & Profeſſionem hujusmodi emittere minime tenearis, nec ad id a quoquam cogi poſſis, etiam ſi tempore vacationis hujusmodi dictum Coadjutoris officium exercere non inceperis, ac per te ſteterit quo minus illud exercueris, ſeu in eo nunquam te immiſcueris ac preſentes Literæ Joanni Abbati, & conuentui prædictis ac aliis quorum intererit intimate ac proceſſus deſuper neceſſariis decreti non fuerint dicta Auctoritate prouidemus, teque illis in Abbatem præficimus, ac de eadem perſona tua eisdem Monaſteriis proviſum tibique plenum jus in illis vel ad illa omnino queſitum eſſe nec non ipſa Monaſteria de cetero ex perſona ipſius Joannis Abbatis ad hoc ut illis de alterius quam tui Perſona prouideri poſſit minimi vacare poſſe decernimus, Curam Regimen & adminiſtrationem eorum Monaſteriorum in ſpiritualibus & temporalibus tibi plenarie committendo diſtrictius inhibentes prædictis conuentui ne occurrente vacatione huiusmodi ad alicujus alterius electionem vel poſtulationem in Abbatem ipſorum Monaſteriorum procedere, nec non venerabili fratri noſtro Epiſcopo Baſilienſ. & cuicunque alteri ſuperiori ne Electionem confirmare ſeu poſtulationem aliquam admittere aut de ipſis Monaſteriis ſe intromittere quo quomodo preſumant. Ac decernentes ex nunc electiones, commendas & quaſvis alias diſpoſitiones de dictis Monaſteriis etiam ut præfertur aut alias quovis modo vacaturis in alterius quam tui favorem etiam per nos & ſedem eandem cum quibusvis clauſulis & decretis factas & faciendas tanquam preter mentem & intentionem noſtras factas & alias nullas & invalidas nulliusque roboris vel momenti exiſtere, nullumque per eas jus cuiquam acquirere vel etiam coloratum titulum poſſidendi, tribui, nec easdem preſentes, litteras de ſurreptionis, vel obreptionis, aut nullitatis vitio ſeu intentionis noſtre defectu notari aut alias impugnari poſſe, neque ſub quibusvis revocationibus, ſuſpenſionibus aut derogationibus per quaſcunque litteras & conſtitutiones Apoſtolicas ſeu dictæ Cancellariæ regulas per hos & ſucceſſores noſtros Romanos Pontifices pro tempore exiſtentes, etiam motu proprio & ex certa ſcientia ac conſiſtorialiter etiam cum nominum & cognominum tui ac dicti Joannis Abbatis ac datis earundem partium ſpeciali ſpecifica & expreſſa mentione ac etiam totali illarum facta inſertione nec non ſub quibuscunque verborum formis & tenoribus ac cum quibusvis etiam derogatoriarum derogatoriis aliisque fortioribus efficatioribus, efficaciſſimis & inſolitis clauſulis irritantibusque & aliis & vim initi contractus inducentibus decretis & alias quomodolibet pro tempore factis & conceſſis comprehenſas ſed ſemper ab illis exceptas fuiſſe, fore & eſſe ac quoties illas revocari, vel ſuſpendi aut limitari ſeu eis derogari contigerit, toties in priſtinum ſtatum reſtitutas fore. Sicque in præmiſſis omnibus & ſingulis per quoſcunque judices & commiſſarios quavis auctoritate fungentes etiam cauſarum Palatii Apoſtolici auditores ſublata eis & eorum cuilibet quavis aliter judicandi, & interpretandi facultate & auctoritate judicari, & definiri debere irritum quoque & inane ſi ſecus ſuper his a quoquam quavis auctoritate ſcienter vel ignoranter contigerit attemptari. Quo circa venerabilibus fratribus noſtris Conſtantien. & Baſilienſ. ac Sidonienſ. Epiſcopis per Apoſtolica ſcripta mandamus, quatenus ipſi vel duo, aut unus eorum per ſe vel alium, vel alios faciant auctoritate noſtra te officio Coadjutoris hujuſmodi pacifice frui & gaudere. Non permittentes te per Joannem Abbatem & conventum prædictos ſeu quoscunque alios deſuper quomodolibet indebite moleſtari & eodem Coadjutoris officio ceſſante te ſi fueris idoneus & alium canonicum non obſtiterit impedimentum in Monachum prædicti Monaſterii Murb. dicta auctoritate noſtra recipiant, tibique regularem habitum juxta ipſius Monaſterii Murbacen. conſuetudinem exhibeant, ac te inibi ſincera in Domino charitate tractari faciant nec non a te profeſſionem predictam ſi illam in ipſorum aut alicujus ipſorum manibus ſponte emittere volueris, hac vice duntaxat recipiant & admittant eaque per illos recepta ac admiſſa tibi in adipiſcenda poſſeſſione ſeu quaſi regiminis & adminiſtrationis ac Bonorum Monaſteriorum hujuſmodi eadem auctoritate noſtra aſsiſtente faciant tibi a conventu prædictis obedientiam, & reverentiam debitas & devotas nec non a dilectis filiis Vaſallis & aliis ſubditis eorundem Monaſteriorum conſueta ſervitia & jura tibi ab eis debita integre exhiberi, contradictores, dicta auctoritate noſtra appellatione poſtpoſita compeſcendo; Non obſtantibus felicis recordationis Bonifacii Papæ VIII. Prædeceſſoris noſtri & aliis Apoſtolicis conſtitutionibus, ac Monaſteriorum & ordinis prædictorum juramento confirmatione Apoſtolica vel quavis firmitate alia roboratis

ſtatutis & conſuetudinibus privilegiis quoque indultis & litteris Apoſtolicis eis illorumque ſuperioribus & perſonis ſub quibuscunque tenoribus & formis, ac cum quibusvis etiam derogatoriarum derogatoriis aliisque efficacioribus & inſolitis clauſulis irritantibusque & aliis decretis etiam motu & ex ſcientia ſimilibus ac conſiſtorialiter & alias quomodolibet conceſſis approbatis & innovatis nec non quibusvis gratiis exſpectativis nominationibus ſpecialibus vel generalibus & mentalibus reſervationibus unionibus etiam perpetuis & aliis absque conſenſu Coadjutorum deputationibus ac citra acceſſus & regreſſus facultatibus litteris mandatis & indultis & cum proviſionibus & aliis diſpoſitionibus de dictis Monaſteriis & ex tunc prout ex die vacationis illorum & e contra quibusvis perſonis etiam ſanctæ Romanæ Eccleſiæ Cardinalibus ac noſtris etiam antiquis & deſcriptis Prelatis domeſticis & familiaribus continuis commenſalibus ac univerſitatibus etiam ſtudiorum Generalium partim iſtarum illarumque Rectoribus Doctoribus, & Scholaribus, ac quibusvis aliis perſonis cujuscunque dignitatis, ſtatus, gradus, ordinis & conditionis exiſtentibus etiam Imperatores, Regum, Reginarum, Ducum aut aliorum Principum contemplatione vel intuitu ſeu in eorum aut Eccleſiarum vel & nullius favorem & motu, ſcientia & poteſtatis plenitudine paribus & ob remunerationem laborum & obſequiorum, & nobis & dictæ ſedi impenſorum ſeu in recompenſam jurium ceſſorum, vel ablatorum & ex quibusvis aliis etiam quantumcunque maximis & urgentiſſimis cauſis ac cum quibusvis antelationibus ſuſpenſionibus reſtitutionibus & aliis efficaciſſimis ac inſolitis etiam derogatoriarum derogatoriis clauſulis irritantibus & aliis decretis in genere, vel in ſpecie conceſſis hactenus, vel impoſterum concedendis quas & quæ nec non conſtitutiones & litteras alternativas ac privilegia & indulta predictorumque pretextu nunc & pro tempore factas & dictis Monaſteriis proviſiones vel alias diſpoſitiones, illorumque omnium effectum quoad hoc omnino ſuſpendimus & in Monaſteriis illorumque diſpoſitione hujuſmodi effectum ſortiri aut locum ſibi vendicare non poſſe neque debere decernimus illisque ac ſtatutis nec non privilegiis & indultis predictis & ſi pro illorum ſufficienti derogatione de illis illorumque totis tenoribus ſpiritualis ſpecifica individua & expreſſa non autem per clauſulas generales idem importantes mentio ſeu quævis alia expreſſio habenda aut aliqua alia exquiſita forma ad hoc ſervanda foret tenores hujusmodi ac ſi de verbo ad verbum nihil penitus emiſſo & forma in illis tradita obſervata inſerti forent preſentibus pro ſufficienter expreſſis habeantes illis alias in ſuo robore permanſuris hac vice duntaxat ſpecialiter & expreſſe derogamus, contrariis quibuscunque, aut ſi pro alio vel aliis in dictis Monaſteriis ſcripta Apoſtolica ſint directa, ſeu ſi conventui, Vaſallis, & ſubditis predictis vel quibusvis aliis communiter vel diviſim ab eadem ſede ſit indultum, quod interdici, ſuſpendi, vel excommunicari non poſſint per litteras Apoſtolicas non facientes plenam & expreſſam ac de verbo ad verbum de indulto hujuſmodi mentionem. Nos enim tecum & durante officio Coadjutoris hujuſmodi ac & poſtquam illo ceſſante in vim proviſionis & prefectionis predictarum poſſeſſionem ſeu quali regiminis & adminiſtrationis ac bonorum prædictorum fueris aſſequutus prepoſituram ac canonicatus, & prebendas predictas, ut prius ad annum a die ſuſcepti habitus & amiſſæ profeſſionis hujusmodi computandum retinere nec non ſi ceſſant Coadjutorii officio hujusmodi legitimæ ætatis tunc non fueris eisdem Monaſteriis preeſſe in ſpiritualibus, & temporalibus regere & gubernare ac poſtquam habitum ſuſceperis, & profeſſionem emiſeris ante dictos a quocunque malueris Catholico antiſtite gratiam & communionem dictæ ſedis habente munus benedictionis ſuſcipere libere valeas defectu ætatis hujusmodi & generalis concilii aliisque conſtitutionibus & ordinationibus apoſtolicis nec non ſupradictis ac dictarum Eccleſiarum ſtatutis & conſuetudinibus & ut prefertur roboratis ceterisque contrariis nequaquam obſtantibus auctoritate Apoſtolica & tenore predictis de ſpecialis dono gratiæ diſpenſamus, tibique pariter ac eidem Antiſtiti ut munus benedictionis hujusmodi tibi impendere licite poſſit concedimus & indulgemus. Volumus autem, quod idem Antiſtes, qui tibi munus prædictum impendat, poſtquam illud tibi impenderit a te noſtra & Romanæ Eccleſiæ nomine fidelitatis debitæ ſolitum recipiat juramentum juxta formam, preſentibus annotatam, ac formam juramenti hujuſmodi, quod preſtabis nobis de verbo ad verbum per tuas patentes litteras tuo ſigillo munitas per proprium nuncium quantocius deſtinare procures quod tu ab alienatione qualiumcunque bonorum immobilium & precioſorum mobilium dictorum Mon. penitus abſtineas, nec non de geſtis & adminiſtratis per te, ratione officii Coadjutoris hujuſmodi juxta tenorem conſtitutionis ejusdem Bonifacii Predeceſſoris rationem reddere, & antequam officio Coadjutoris hujuſmodi in aliquo te immiſceas de eo juſte & fideliter exercendo in manibus Epiſcoporum predictorum ſeu

ſeu alicujus eorum & juramentum preſtare tenearis. Quodque præpoſitura ac Canonicatus & præbendæ hujuſmodi debitis interim non fraudentur obſequiis, ſed eorum congrui ſupportentur onera conſueta, nec non quod tu infra annum prædictum præpoſituram ac ſingulos Canonicatus & præbendas præfatos, quos ex tunc dicto anno elapſo vacare decernimus, dimittere omnino tenearis forma autem juramenti, quod præſtabis, hæc eſt. Ego Wolfgangus Abbas Morbacen. alias Murbachenſis & illi perpetuo uniti Ludrenſis, ſeu invicem perpetuo unitorum Monaſteriorum ordinis ſancti Benedicti Baſilienſ. Diœceſis ab hac hora in antea fidelis & obediens ero B. Petro ſanctæque Apoſtolicæ Romanæ Eccleſiæ ac Domino noſtro Domino Gregorio PP. XIII. ſuisque ſucceſſoribus canonice intrantibus non ero in Conſilio aut in conſeſſu, tractatu, vel facto, ut vitam perdant aut membrum, ſeu capiantur, aut in eos violenter manus quomodolibet ingerantur vel injuriæ aliquæ eis inferantur, quovis quæſito colore. Conſilium vero quod mihi crediturі ſunt per ſe aut nuncios ſeu literas ad eorum damnum me ſciente nemini pandam. Papatum Romanum & Regalia S. Petri adjutor eis ero ad retinendum, & defendendum contra omnem hominem Legatum Apoſtolicæ ſedis in eundo & redeundo honorifice tractabo, & in ſuis neceſſitatibus adjuvabo. Jura, honores, Privilegia & auctoritatem Romanæ Eccleſiæ Domini Papæ & ſucceſſorum prædictorum conſervare & defendere augere & promovere curabo. Nec ero in conſilio vel facto ſeu in tractatu in quibus contra ipſum Dominum noſtrum vel eandem Romanam Eccleſiam aliqua ſiniſtra vel præjudicialia perſonarum juris, honoris, ſtatus & poteſtatis eorum machinentur. Et ſi talia a quibuſcunque tractari novero vel procurari impediam hoc pro poſſe & quantocius potero commode ſignificabo eidem Domino noſtro vel alteri per quem ad ipſius notitiam pervenire poſſit. Regulas ſanctorum Patrum Decreta, Ordinationes, ſententias, proviſiones, reſervationes & mandata Apoſtolica totis viribus obſervabo, & faciam ab aliis obſervari, Hæreticos Schiſmaticos & rebelles Domino noſtro, vel ſucceſſoribus prædictis pro poſſe perſequar & impugnabo, vocatus ad Synodum veniam niſi præpeditus fuero canonica præpeditione. Poſſeſſiones vero ad menſam meam pertinentes non vendam, neque donabo neque impignorabo neque de novo infeudabo, vel aliquo modo alienabo & cum conſenſu Monaſteriorum meorum inconſulto Roman. Pontifice, ſic me Deus adjuvet & hæc ſancta Dei Evangelia. Nulli ergo omnino hominum liceat hanc paginam noſtræ abſolutionis conſtitutionis, deputationis, proviſionis, præfectionis, inhibitionis, mandati, ſuſpenſionis, derogationis, diſpenſationis, conceſſionis, indulti, voluntatis, & decretorum infringere vel ei auſu temerario contraire, ſi autem hoc attemptare præſumpſerit indignationem omnipotentis Dei ac beatorum Petri & Pauli Apoſtolorum ejus ſe noverit incurſurum. Datum Romæ apud ſanctum Petrum anno incarnationis Dominicæ Milleſimo, quingenteſimo ſeptuageſimo ſexto. Kal. Auguſti Pontificatus noſtri Anno quinto.

XCII.

Kayſers Rudolphi II. Lehen-Brieff vor Abt Johann Ulrichen zu Murbach und Lüders, über ſeiner Gotteshäuſer Regalia, Lehen und Weltlichkeiten, de Anno 1577.

Wir Ruedolff der Ander, von GOttes Gnaden Erwölter Röm. Kaiſer, zu allen Zeiten Mehrer des Reichs, in Germanien, zu Hungern, Böheim, Dalmatien, Croatien, und Schlavonien Künig, Ertz-Hertzog zu Oeſtereich, Hertzog zu Burgund, zu Braband, zu Steyr, zu Kärndten, zu Crain, zu Lützenburg, zu Würtenberg, Ober- und Nider-Schleſien, Fürſt zu Schwaben, Marckgraff des heyligen Römiſchen Reichs zu Burgauw, zu Mähren, Ober- und Nider-Laußnitz, gefürſter Graff zu Habſpurg, zu Tyrol, zu Pfirdt, zu Kyburg und zu Görtz etc. Landgraff im Elſas, Herr auf der Windiſchen Marckh, zu Portenaw, und zu Salins. Bekhennen offentlich mit diſem Brieff, und thuen khundt aller männiglichen. Wiewohl unſer Keyſerliche Mildigkeit, von angebohrner Güete, aller und jeglicher des Heiligen Römiſchen Reichs Unterthanen und Getrewen, Ehre, Nutz, und Fromen zu ſchaffen geneigt und ſchuldig, ſo ſeint wür doch embſiger und williger, die bey Friden, Gemach, und ihren Freyheiten zuerhalten, die ſich von Eitelkeit und Befleckung diſer Welt geſchaiden, und ſich in Innigkeith ihrer Hertzen, GOtt dem allmächtigen zu dienen ergeben haben. Wann uns nun der Ehrwürdig Johann Ulrich, Abt des Gotts-hauß zue Murbach, Sanct Benedicter Ordens, im Baßler Biſtumb gelegen, unſer und des Reichs Fürſt, und lieber Andächtiger, durch ſein Erbare Bottſchafft demitiglich anrueffen und bitten laſſen, das wür Jme ſein und ſeines Gottshaus Murbach Regalia, Lehen und Weltlichkheiten, mit allen und jeglichen Mannſchafften, Herſchafften, geiſtlichen und weltl. Lehenſchafften, Ertzten, und Bergwerckhen, Landen

den, Leuthen, Burgen, Schlöſſern, Stätten, Merckhten, Dörffern, Wildbennen, Waydnayen, Ehren, Rechten, Würden, Zierthen hohen und niedern Gerichten, Aembtern, Güetern, Renten, Zinſen, Gülten, Nutzen, und Zugehörungen, ſo von uns und dem heiligen Reich zu Lehen rüeren, und er jüngſt hievor von weyland unſerem geliebten Herren und Vattern, Kayſer Maximilian dem anderen lobſeeligſter Dächtnus empfangen, Ime aber jetzo nach ſeiner Mayeſtatt und Lbd. tödtlichen Abgang, von unß, als jetzt regierenden Römiſchen Kayſer, widerumb zu erſuchen und zu empfahen, gebürten, zu Lehen zu verleihen, auch alle und iedlich ſein und des gemelten ſeines Gottshauß Murbach Gnade, Recht, Freyheit, Privilegia, Brieff und Handveſten, die von weyland unſern Vorfaren am Reich, Römiſchen Kayſern und Königen, ſeinen Vorfahren, ihme und demſelben Gottshauß gegeben ſein, und daß ſie ihre Frücht, Haab, und Güeter, an allen Enden Zoll und aller Beſchwerungen frey, wie vor Alter Herkommen, und bey ſeinē Vorfaren gebräuchig iſt, füeren mögen, in allen iren Puncten, Stückhen, Artickhlen, Inhaltungen, Meynungen und Begreiffungen, mit ſambt ihren alten gueten Gewonheiten, und Herkommen zu verneuwen, zu confirmieren, und zu beſtetten, gnädiglich geruebeten, das haben wür angeſehen ſolch ſein demüetig zimblich Bitten, auch die angenemen getrewen und nutzlichen Dienſt, ſo ſeine Vorfordern weylendt unſeren löblichen Vorfahren auch uns und dem Heyligen Reich offt williglich in aller Gehorſam gethan haben, und er künfftig Zeit wohl thuen mag und ſoll, und darum mit wohlbedachtem Muet, gueten Raht, und rechter Wüſſen, demſelben Abbt Johann Ulrichen zu Murbach, alle und iegliche ſein und ſeines Gottshauß Regalia, Lehen und Weltlichkeit, mit allen und ieden Manſchafften, Erben, Berckhwerckhen, Landen, Leuthen, Schlöſſern, Stetten, Märckten, Dörffern, hoch- und nieder-Gerichten, auch dem Bann über das Bluet zu richten, Herſchafften, Wildbännen, Waidneyen, Ehren, Rechten, Würden Zierthen, Aemptern, Güeteren, Renten, Zinſen, Gülten, Nutzungen, und Zugehörungen, wie dan die von ſein Vorfordern Abbten zu Murbach auff ihne khomen ſein, und demſelben Gottshauß rechtlich zugehören, zu Lehen gnädiglich verlühen, und darzu all und jedlich ſein und des gedachten Gotshauß Murbach, Gnadt, Recht, Freyheit, Privilegia, Brieff, Handtveſten, und ſonderlich daß er und ſein täglich Hausgeſündt, jre Frücht, Haab und Güeter, an allen Enden Zoll und aller Beſchwerung frey, wie von Alter Herkommen, und bey ſeinen Vorfordern Gebrauch iſt, füeren mögen, in allen ihren Puncten, Stückhen, Artickhlen, Inhaltungen, Mainungen und Begreiffungen, auch ihr alt löblich Herkhommen, und guet Gewohnheith verneuwert, confirmiert und beſtett; leyhen, confirmieren und beſtätten ſolches alles von Römiſcher Kayſerlicher Macht Vollkhommenheit hiemit wüſſentlich in Krafft diſes Brieffs, was wür ihme und ſeinem Gottshauß von Billichkeith und Rechtswegen daran zu verleihen, zuverneuwern, zu confirmieren und zu beſtätten haben, und mainen, ſetzen und wöllen, daß der gedachte Johann Ulrich, Abbt zu Murbach, die obbemelten ſein und ſeines Gottshauß Regalia, Lehen und Weltlichkeiten, mit allen ihren obgemeldten Zugehörungen, von vns und dem heiligen Reich, ihme Lehensweiß, innhaben und ſich der mit ſambt allen und jeglichen des gemelten Gottshauß Gnaden, Freyheiten, Privilegien, Rechten, Brieffen, Handveſten, auch Zollfreyung, der gemelten Frücht und Güeter, gueten Gewohnheiten, die wir in allen ihren Worten, Puncten und Artickhlen hierinn für gnuegſam gemeldet und angezogen haben wöllen, auch in ſeinen und des gemelten ſeinen Gottshauß Höfen, Gerichten und Gebieten, wa ihnen die Verluſt, Stockh und Galgen aufzurichten, den Bann über das Bluet daſelbſt zurichten haben, daß ſeinen Ambtleüthen, ſo ihme nach ſeiner Gewüſſen darzu tauglichen bedunckhen, befehlen ſoll und mag, von aller männiglich unverhindert. Doch in dem allen vns und dem Heiligen Reich an vnſern, und ſonſt männiglich an ſeinen Rechten und Gerechtigkeiten unvergrifflich und unſchädlich. Der obgenant vnſer Fürſt Johann Ulrich, Abbt zu Murbach, hat vns auch darauf von ſolcher Regalia und Lehen wegen, durch den Ehrſamen, gelehrten, vnſern und des Reichs lieben Getreuwen, Valentin Adam Cantz, der Rechten Lehrern, in Krafft ſeines habenden Befelchs und Gewalts gewonlich Glübt und Aiden gethan, vns und dem Heiligen Reich getrew, gehorſam und gewärtig zu ſein, zu dienen und zu thuen, als einem getreüwen Lehensmann und Fürſten des Heiligen Reichs gebürt. Vnd gebieten darauf allen und jeglichen des genanten Abbt Johann Ulrichen, und des Gottshauß Murbach Mannen und Vnterthanen, in welchem Adel, Würden Ehren, Stands, uñ Wäſens die ſeyndt, daß ſie demſelben vnſerem Fürſten, Abbt Johann Ulrichen, als ihrem rechten Herren, in allen weltl. Oberkheiten, Gerichten und Sachen, ſein und des gedachtē Gottshauß Regalia und Weltlichkeithen antreffent, hinfüro getrew, gehorſam und gewertig ſein, auch fürter allen vnſern und des Reichs Vnterthanen und Getrewen, in was Würden, Stands, oder Weſens die ſeyen, ernſtlich und veſtiglich mit diſem Brieff, daß ſie den obbe-

obberierten vnſern Fürſten, bey diſer vnſer Verleihung, Confirmierung und Beſtättigung der obberuhrten ſeiner und ſeines Gottshauß Gnaden, Freyheithen, Privilegien, Rechten, Briefſen, Handveſten, Zollfreyungen, Herkhomen und Gewohnheithen getreülich und gänzlichen bleiben, ſie alſo der gerüebiglich gebrauchen und genieſſen laſſen, und daran nicht hinderen noch irren, noch des jemands andern zu thuen geſtatten, in kein Weiß, ſonder ſie von vnſeren und des hayl. Reichs wegen dabey handhaben, ſchützen und ſchürmen, als lieb einem jeden ſey, unſer und des Reichs ſchwäre Vngnadt, und Straff darzu ein Pön nemblich hundert Marckh lötiges Golds, zu vermeiden, die ein jeder, ſo offt er frevenlich hierwider thäte, vns halb in vnſer und des Reichs Cammer, vnd den halben Theil dem obgenanten vnſerem Fürſten von Murbach, ſeinen Nachkhommen und Gotshauß vnabläßlich zubezahlen verfallen ſein ſolle. Mit Vrkhundt diß Brieffs, beſigelt mit vnſerem Kayſerlichen anhangenden Innſigel. Der geben iſt in vnſerer Stadt Wien. Den dreyzehenden Tag des Monats Novembris. Nach Chriſti vnſers lieben Herren und Seeligmachers Geburt, funffzehen hundert und im ſiben und ſibentzigiſten, unſerer Reich des Römiſchen im dritten, des Hungeriſchen im ſechſten, und des Behaimiſchen im dritten Jahr.

Rudolff.

Vice ac nomine Rmi Dni D. Danielis Archiepiſcopi Archicancellarii & Electoris Moguntini,
Vt. S. Vicheuſer. D.

Ad mandatum Sacr. Cæſ. Maj. proprium.

A. Erſtenberger.

XCIII.

Bulla Pabſts Sixti V. worinn er den Cardinal Andream von Oeſterreich zum Abt derer Stiffter Murbach und Lüders beſtätiget, de Anno 1587.

SIxtus Epiſcopus, ſervus ſervorum Dei, Dilecto Filio Andree, ſanctæ Mariæ novæ Diacono Cardinali ab Auſtria nuncupato ſalutem & Apoſtolicam Benedictionem. Romani Pontificis providentia circumſpecta eccleſiis & Monaſteriis ſingulis quæ vacationis incommoda deplorare noſcuntur, ut Gubernatorum vtilium fulciantur præſidio proſpicit diligenter ac ſanctæ Romanæ eccleſiæ Cardinalibus quos in partem Apoſtolicæ ſollicitudinis evocavit Altiſſimus, ut in ſuis opportunitatibus congruum ſuſcipiant relevamen de ſubventionis auxilio prout decens eſt providet opportuno. Sane exhibita nobis, nuper pro parte tua petitio continebat quod poſtquam Monaſterio Imperiali nuncupato ſedi Apoſtolicæ immediate ſubiecto de Murbach, Ordinis ſancti Benedicti Baſilienſ. Dioc. cui Monaſterium de Luders eiusdem Ordinis Biſuntin. Dioc. perpetuo unitum, annexum & incorporatum exiſtit per obitum quondam Joannis Vdalrici, ipſius Monaſterii de Murbach, dum viveret, Abbatis, extra Romanam curiam de præſenti anno defuncti aut alias certo modo tunc vacante dilecti filii conventus eiusdem Monaſterii de Murbach pro futuri ibidem Abbatis electione celebranda convenientes in unum dilectum filium Gabrielem Giel a Gielſperg, ipſius Monaſterii de Murbach Monachum Ordinem prædictum expreſſe profeſſum in eorum & huiusmodi Monaſteriorum Abbatem elegerant ipſeque Gabriel electioni de perſona ſua facte huiusmodi illius ſibi præſentato decreto tunc forſan conſenſerat ipſa tamen electio a ſede præfata nondum confirmata extiterat, cum deinde videlicet de menſe Julii proxime preterito Gabriel electus Abbas & Conventus præfati ſpiritus ſancti gratia imprimis invocata, ad alterius prelati electionem vel poſtulationem proceſſuri & iure ſuo in hoc viſuri ſecundum privilegia ſtatuta & canones ſibi diligenter cogitandum cenſuiſſent, quiſnam eorum jura immunitates, privilegia & poſſeſſiones melius defendere tueri & ſarta tecta conſervare, præſertim vero, qui hoc turbulentiſſimo & undique bellorum motibus afflicto tempore dictis eorum Monaſteriis ſuccurrere, eisque ab incurſionibus & impiis hereticorum conatibus potenti manu præcavere ac iuxta ſpiritualia & temporalia etiam rectius adminiſtrare valeret ac etiam his de cauſis ipſe Gabriel electus Abbas ſed nondum confirmatus ſentiens ſe tanto oneri ſufferendo imparem ſub ea ſpe, quod potentiorem conſecuturi eſſent prelatum ſponte & certa ſua ſcientia conſilioque prahabito non dolo vel fraude aut aliqua machinatione circumventus, vel eo inductus dignitatem Abbatialem hujusmodi in manibus eorumdem. Conventus tunc capitulariter congregatorum reſignaſſet illique ceſſiſſet votum tamen ſuum in alio aſſumendo tunc active & impoſterum paſſive reſervando ipſemet Gabriel antea ut præfertur, electus Abbas & propter Conventus & capitulariter congregati & totum Capitulum tam de Murbach quam illi uniti Luders Monaſteriorum reputantes concordato prius inter eos de modo eligendi ſeu poſtulandi per eos tunc ſervando ubicunque per viam ſcruti-

nii unanimiter & nemine ipſorum diſcrepante ſic inſpirante ſpiritu ſancto te Romani Imperii Marchionem in Burgavv ab inclita domo Auſtriaca prognatum, Cardinalatus dignitate propriis etiam & innatis virtutibus coruſcantem & tanquam ad regenda tam in ſpiritualibus quam in temporalibus huiusmodi Monaſteria ac conſervanda & amplificanda eorum Privilegia repellendosque invaſtantes inimicos & arcendos Hæreticorum inſultus tam per te quam paterno auxilio præpotentem, in quem etiam ſingulari affectu ratione vicinitatis & Confinantium cum dicta Domo Auſtriaca terrarum ducebantur unde mutua auxilia nimirum tam a dilecto filio, nobili viro, Ferdinando, Archiduce Auſtrie, Genitore tuo imprimis Catholico ac Heretice pravitatis oppugnatore & Exterminatore acerrimoque etiam a te promptiora erant ſperanda in eorum principem & prælatum dictorumque Monaſteriorum Adminiſtratorem poſtularunt, te etiam obnixe rogantes & obſecrantes ut non ſolum huic de te tunc abſente quidem legitime tamen facte poſtulationi clementer & gratioſe conſentire eamque acceptare ac de te conceptam ſpem non irritam eſſe, ſed innata manſuedutine adimplere nec non etiam apud nos deſuper intercedere, hocque negotium dirigere & ad ulteriorem effectum deducere velles firmiſſima ſpe ducti quod hujusmodi piis & rationabiliter conſideratis auſpiciis annuente præſertim divina gratia omnia rite & ſancte eſſent proceſſura & optatum finem conſecutura utque actus poſtulationis hujusmodi celebrior & validior eſſet Gabriel & Conventus prædicti poſtulationem ipſam juramento firmarunt & per hoc omnem defectum ſolemnitatum ſi quæ omiſſæ eſſent ſuppleverunt quibus peractis communibus votis Divinam Majeſtatem ſupplices exorarunt, ut hæc eorum pia intentio feliciſſimum ſortiretur effectum. Et inſuper pulſatis campanis Hymnum ſanctorum Ambroſii & Auguſtini in Choro alta voce devotiſſime cecinerunt. Cum autem ſicut eadem petitio ſubjungebat tu volens dictorum religioſorum & opinioni & ſpei de tuis adminiſtratione, regimine ac tutela concepte quibus poteris viribus correſpondere ac eorum voluntati, quantum in te eſt ſatisfacere, poſtulationi de tua perſona facte huiusmodi illius tibi præſentato decreto iam forſan conſenſeris ſeu ex nunc harum præſentium patrocinio conſentias pro parte tua nobis fuit humiliter ſupplicatum, quatenus poſtulationi huiusmodi pro firmiori illius ſubſiſtentia robur Apoſtolicæ confirmationis adjicere ac alias in præmiſſis opportune provide-

re de benignitate apoſtolica dignaremur; Nos tam eisdem Monaſteriis de Gubernatore utili & idoneo per quem circumſpecte regi, & ſalubriter dirigi valeant quæ tibi ut ſtatum tuum, iuxta Cradinalatus ſublimitatem, decentius tenere ac expenſarum onera quæ te jugiter de neceſſitate ſubire oportet facilius perferre valeas de alicujus ſubventionis auxilio providere volentes nec non omnia & ſingula eccleſias Monaſteria prioratus præceptorias, præpoſitatus, canonicatus & præbendas dignitates, perſonatus adminiſtrationes & officia ceteraque beneficia eccleſiaſtica cum cura & ſine cura ſecularia, & prefati ac quorumvis aliorum ordinum regularia quæ ex quibusvis conceſſionibus & diſpenſationibus Apoſtolicis in titulum, commendam & adminiſtrationem ac alias obtines & expectas, nec non in quibus & ad que jus tibi quomodolibet competit quecunque quotiescunque & qualiacunque ſint eorumque fructuum, reddituum & proventuum veros annuos valores ac hujuſmodi conceſſionum & diſpenſationum tenores nec non quorumcunq; fructuum reddituum & proventuum eccleſiaſticorum ac penſionum annuarum tibi reſervatarum & aſſignatarum quantitates verum quoque & ultimus dictorum Monaſteriorum vacationis motum etiamſi ex illo quævis generis reſervatis & in corpore juris clauſa reſultet preſentibus pro expreſſis habentes, reſignationem & ceſſionem nec non poſtulationem prædictas auctoritate aulica tenore præſentium admittimus, omnesque & ſingulos tam juris quam facti ac ſolennitatum etiam ſubſtantialium defectus ſi qui intervenerunt in eisdem ſupplemus teque quoad vixeris adminiſtratorum dictorum Monaſteriorum quorum fructus redditus, proventus ſuper ſimilibus fructibus redditibus & proventibus de Murbach videlicet ad ſexcentos, de Luders vero ad ſexaginta duos florenos auri in libris Camere Apoſtolice taxati reperiuntur ſive ut permittitur ſive alias quovismodo aut ex alterius cujuscunque perſona ſeu per ſimilem, aut quamvis aliam liberam ceſſionem Gabrielis electi vel Joannis Abbatis præfatorum aut cujusvis alterius de illorum regimine & adminiſtratione in dicta curia vel extra eam etiam coram Notario publico & teſtibus ſponte factam aut dictæ vel cujusvis alterius unionis annexionis & incorporationis diſſolutionem, ſeu nullitatem vel invaliditatem vacent etiam ſi tanto tempore vacaverint quod eorum proviſio juxta Lateranenſis ſtatuta Concilii ac ſedem Apoſtolicam legitime devoluta & illa ex quavis cauſa ad ſedem eandem ſpecialiter vel generaliter pertineat ac de illis conſiſtorialiter diſponi con-

conſveverit ſeu debeat nec non ſuper regimine & adminiſtratione prefatis inter aliquos lis ſeu illorum poſſeſſorio moleſtia cujus ſtatum & merita cauſæ nomina & cognomina gradus & qualitates judicum & Collitigantium eorumque ac Joannis Abbatis & Gabrielis prædictorum nec non quorumcunque aliorum proviſiones, commendas, mandata uniones, annexiones, incorporationes, concesſiones electiones, poſtulationes, inſtitutiones, confirmationes admiſſiones, poſſeſſiones, intruſiones, detentiones, aliaque jura & titulos etiam nullos & infectivos cauſasque & annullativas & infectivas etiam proprii tituli ac unionis, annexionis & incorporationis electionisque & poſtulationis nec non litis & poſſeſſionis hujuſmodi illorumque & omnium & ſingulorum inde ſecutorum tenores & præſentibus haberi volumus pro expreſſis pendeat indeciſa, dummodo tempore datarum præſentium eisdem Monaſteriis de Abbate proviſum, aut illa alteri commendata canonice non exiſtant cum illis forſan annexis & connexis ac omnibus membris gratiis juribus, jurisdictionibus dependentiis & pertinentiis ſuis & tam in eisdem ſpiritualibus quam temporalibus & e converſo ex certa noſtra ſcientia deque Apoſtolicæ poteſtatis plenitudine auctoritate & tenore præmiſſis conſtituimus & deputamus curam ipſorum Monaſteriorum ac hujuſmodi regimen & adminiſtrationem etiam una cum ſanctæ Mariæ novæ que denominatio tui Cardinalatus exiſtit ac quibuſcunque Cathedralibus & Metropolitanis & Patriarchalibus aliisque Eccleſiis nec non Monaſteriis, etiam conſiſtorialibus, prioratibus etiam conventualibus præceptoriis, præpoſitatibus, canonicatibus & præbendis, ac dignitatibus & majoribus & principalibus perſonatibus adminiſtrationibus & officiis in cathedralibus & Metropolitanis, vel collegiatis eccleſiis cæterisque beneficiis eccleſiaſticis, cum cura vel ſine cura ſecularibus & quorumvis Ordinum ac etiam militarium & hoſpitalium regularibusque ut præfertur obtines & impoſterum obtinebis quotieſcunque & qualiacunque ſint, nec non quibusvis fructibus redditibus, & proventibus eccleſiaſticis loco penſionum annuarum ac penſionibus annuis ſuper ſimilibus fructibus redditibus & proventibus tibi reſervatis & aſſignatis ac reſervandis ac aſſignandis, quos & quas ex ſimilibus conceſſionibus & diſpenſationibus ut præmittitur percipis & percipies in futurum tibi in eisdem ſpiritualibus & temperalibus plenarie committendo ita quod liceat tibi debitis & conſuetis ipſorum Monaſteriorum ſupportatis oneribus ac quarta ſi abbatialis ſeparata & ſeorſim a conventuali, ſi vero communis inibi menſa fuerit tertia parte omnium & ſingulorum fructuum reddituum & proventuum dictorum Monaſteriorum in reſtaurationem illorum fabrice, ſeu ornamentorum emptionem, vel fulcimentum, aut pauperum alymoniam, prout major exegerit & ſuaſerit neceſſitas omnibus aliis deductis oneribus annis ſingulis inpertita, de reſiduis illorum fructibus redditibus & proventibus diſponere & ordinare, ſicut ipſorum Monaſteriorum Abbates, qui pro tempore fuerunt de illis diſponere & ordinare potuerunt, ſeu etiam debuerunt illosque etiam propria auctoritate percipere exigere & levare ac in tuos proprios uſus & utilitatem convertere alienatione tamen quorumcunque bonorum immobilium & pretioſorum mobilium ipſorum Monaſteriorum tibi pœnitus interdicta nec non etiam quoſcunque officiales & Miniſtros quovis nomine nuncupatos & cuiuscunque qualitatis & conditionis exiſtentes tam ſpirituales, quam temporales in præfatis Monaſteriis eorumque iurisdictionibus Dominiis & ditionibus conſtituere deputare ponere & amovere prout ac toties quoties tibi videbitur & placebit aliaque omnia & ſingula facere, gerere & exercere in præmiſſis & circa ea neceſſaria ſeu quomodolibet opportuna & alia ſolita & conſveta. Nos enim præſentes litteras & ex eo quod Conventus Monaſteriorum hujusmodi vel cujuslibet ipſorum aut alii intereſſe habentes vel putantes ad hoc vocati, & cauſa vel cauſæ propter quas præmiſſa emanaverint etiam coram locorum Ordinariis etiam tamquam a ſede præfata delegatis, aut alias quomodolibet examinatæ & juſtificatæ non fuerint ſeu quavis vel quibusvis aliis cauſis de ſubreptionis vel obreptionis, aut nullitatis vitio ſeu intentionis noſtræ, vel quovis alio defectu notari, ſeu impugnari, aut alias quomodolibet infringi vel retractari ſeu etiam revocari ſuſpendi reſtringi limitari vel eis in aliquo derogari nullatenus unquam poſſe ſed illas ſemper validas & efficaces exiſtere ſuosque plenarios effectus ſortiri & obtinere, nec etiam ad viam & terminos iuris reduci, minusque contra eas reſtitutionem in integrum, vel quodvis aliud generale vel iuſtitiæ remedium peti nec impetrari neque etiam motu proprio vel ſimili ſcientia concedi poſſe ſicque in præmiſſis omnibus & ſingulis ab omnibus cenſeri ac ita per præfatos & quoſcunque alios judices & comiſſarios quavis auctoritate fungentes, etiam Ordinarios ac etiam cauſarum palatii Apoſtolici auditores eorumque loca Tenentes ac dictæ Romanæ eccleſiæ Cardinales etiam legatos de Latere eorumque Vice-Legatos ſubla-

sublata eis ac eorum cuilibet quavis aliter iudicandi & interpretandi facultate & auctoritate judicari & difiniri debere decernimus ac declaramus, perpetuumque silentium desuper inponimus. Quocirca Venerabilibus Fratribus nostris Amercensi & Basiliensi Episcopis ac dilecto filio causarum curie, camere apostolice generali auditori per Apostolica scripta mandamus, quatenus ipsi, vel duo, aut unus eorum, per se vel alium, seu alios presentes litteras & in eis contenta quecunque ubi & quando opus fuerit ac quotiens pro parte tua fuerint requisiti solemniter publicantes ac tibi in premissis ac in adipiscenda possessione vel quasi Regiminis & administrationis prædictorum ac bonorum ipsorum Monasteriorum auctoritate nostra assistentes faciant tibi ac conventibus predictis obedientiam & Reverentiam congruentes, nec non a dilectis filiis, Vasallis & aliis subditis eorundem Monasteriorum consueta servitia & iura tibi ab eis debita integre exhiberi teque admissione, suppletione decreto, declaratione, Impositione aliisque premissis juxta earundem præsentium continentiam & tenorem pacifice frui & gaudere non permittentes te desuper per quoscunque quomodolibet indebite molestari perturbari ac impediri contradictores quoslibet & Rebelles per sententias, censuras & penas Ecclesiasticas aliaque oportuna Juris & facti remedia, Appellatione postposita compescendo ac legitimis super his habendis servatis processibus, illos in severissimas censuras & penas huiusmodi incursione declarando ac easdem censuras & penas etiam iteratis vicibus aggravando & interdictum Ecclesiasticum apponendo invocato etiam ad hoc, si opus fuerit, auxilio brachii secularis non obstantibus felicis recordationis Bonifacii Papæ VIII. Prædecessoris nostri & aliis Apostolicis nec non etiam in uniuersalibus Provincialibusque & Synodalibus consiliis editis & edendis qualibus vel specialibus constitutionibus & ordinationibus ac Monasteriorum & ordinis prædictorum Juramento Confirmatione Apostolica vel quavis firmitate alia roboratis statutis & consuetudinibus stabilimentis usibus & naturis novisque reformationibus privilegiis quoque indultis & Litteris Apostolicis Monasteriis & ordinis prædictis illorumque Abbatibus superioribus conventibus monachis & quibusvis aliis personis in genere & specie sub quibuscunque tenoribus & formis ac cum quibusvis etiam derogatoriarum derogatoriis aliisque efficatioribus & insolitis clausulis nec non irritantibus & aliis decretis etiam vim contractus & statuti perpetui ac inviolabilis legis inducentibus in genere, vel in specie per quoscunque Romanos Pontifices prædecessores nostros ac nos & dictam sedem etiam motu & scientia ac potestatis plenitudine similibus etiam consistorialiter & alias quomodolibet etiam contra Commendas & administratorum constitutiones ac destitutiones aliasque in contrarium quomodolibet etiam pluries & iteratis vicibus concessis confirmatis ac sæpius & sæpissime innovatis quibus omnibus & singulis etiamsi de illis eorumque totis tenoribus speciali specifica expressa & individua ac de verbo ad verbum non autem per literas generales idem importantes mentio seu quevis alia expressio habenda aut aliqua alia exquisita forma ad hoc servanda foret tenores huiusmodi ac si de verbo ad verbum nihil pœnitus omisso & formam illis tradita observata inserti forent præsentibus pro sufficienter expressis habentes illis alias in suo robore permansuris hac vice duntaxat specialiter & expresse derogamus ac sufficienter derogatum fore, esse & censeri etiam decernimus, quodq; tuiuxta statuta nec non priuilegia & indulta præfata pontificatus non sis contrariis quibuscunque, seu si Conventibus, Vasallis & subditis prædictis vel quibusvis aliis communiter aut divisim ab eadem sit sede indultum, quod interdici, suspendi, vel excommunicari non possint, vel litteras Apostolicas non facientes plenam & expressam de verbo ad verbum de indulto huiusmodi mentionem. Volumus autem quod propter nostras Constitutionem & deputationem huiusmodi in dictis Monasteriis divinus cultus ac solidus Monachorum & Ministrorum numerus nullatenus minuatur sed eorum & Conventuum eorundem congrue sic supportentur onera antedicta & insuper ex nunc irritum decernimus & inane, si secus super his a quocunque quavis auctoritate, scienter vel ignoranter contigerit attemptari. Datum Romæ apud sanctum Marcum Anno Incarnationis Dominice Millesimo quingentesimo octuagesimo septimo, Quartodecimo Anno Octobris, Pontificatus nostri Anno tertio. Signatum Dn. Hattonus, a tergo F. Z. Sellier † Item Dta. in Secretaria Apostolica. Hattonus mppria.

XCIV.

Kayſers Rudolphi II. Leben-Brieff vor den Cardinal Andream von Oſterreich/ als Adminiſtratorem des Stiffts Lüders über ietztgenannten Stiffts Regalia, Leben und Weltlichkeit, de Anno 1588.

WUr Rudolff der Ander von GOttes Gnaden/ Erwehlter Römiſcher Kayſer zue allen Zeiten Mehrer deß Reichs/ in Germanien/ zu Hungarn/ Boeheimb/ Dalmatien/ Croatien und

undt Sclavonien etc. König/ Ertz-Hertzog zu Oeſterreich/ zue Burgundt/ zue Brabandt/ zue Steyr/ zu Kärndten/ zu Crain/ zu Lutzenburg/ zu Würtenberg/ Ober- undt Nider-Schleſien/ Fürſt zu Schwaben/ Marggraff des Heyligen Römiſchen Reichs zu Burgaw/ zue Mähren/ Ober- undt Nider-Laußnitz/ gefürſteter Graffe zu Habſpurg/ zu Tyrol/ zu Pfirdt/ zu Kyburg und zu Görtz etc. Landgrave im Elſaß/ Herr auff der Windiſchen Marckh zu Portenaw und Salins etc. Bekhennen offentlich mit dieſem Brieff undt thuen kundt allermeniglich/ wiewohl unſer Kayſerliche Mündigkeit von angebohrner Güete aller undt jedlicher des Heyligen Reichs Unterthanen und Getreuwen Ehr/ Nutzen und Frommen zu ſchaffen genaigt und ſchuldig/ ſo ſein wür doch embſiger und williger die bey Fried/ Gemach und Ihrer Freyheiten zu behalten die ſich von der Eitelkheit und Befleckhung dieſer Welt geſcheiden und in Innigkheit Ihrer Hertzen GOtt dem Allmächtigen zu dienen ergeben haben. Wann unß nuhn der Hochwürdig und Hochgebohrne in Gott Vatter Herr Andreas der Heyligen Römiſchen Kirchen Cardinal des Tituls Sanctæ Mariæ novæ Cardinalis von Oeſterreich/ Margrawe des Heyl. Röm. Reichß zu Burgaw etc. unſer lieber Vetter und Fürſt/ alß Adminiſtrator des Gottshauß Luders Sanct Benedicten-Ordens in Biſantzer Biſtumb gelegen/ durch ſein Ehrbare Pottſchafft demüetiglich anruffen undt pitten laſſen daß wür Ihme dieſelben ſein und ſeines Gotteshaus Regalia Lehen undt Weltlichkeit mit allen undt jedlichen Mannſchafften Herrſchafften Geiſtlichen undt Weltlichen Lehenſchafften/ Ertzen Bergwerckhen Landen Leuthen/ Burgen/ Schlöſſeren/ Stetten/ Märckhten/ Dörffern/ Wild-Pännen/ Waydtneyen/ Ehren Rechten/ Würden/ Zierden/ Hohen undt Niederen Gerichten/ mit ſambt dem Pann über das Bluet zu richten/ Aembteren/ Güeteren/ Ränthen/ Zinßen/ Nutzen/ Gülten undt Zugehörungen/ ſo von unß und dem Hayligen Reich zue Lehen rieren und Ihme und demſelben ſeinem Gotteshaus zugehören/ zu Lehen zu verleihen/ auch all undt jedlich ſein und deſſelben ſeines Gotteshaus Gnad/ Freyheit/ Recht/ Brieffe/ Privilegia und Handveſt die durch unſere Vorfaren am Reich/ Römiſchen Käyſer und König unß/ oder andern Fürſten und Herren ſeinen Vorforderen/ Abbten und dem Gotteshauß Lüders gegeben ſeind/ in allen undt jedlichen Ihren Worten Puncten/ Clauſulen/ Articulen/ Innhaltungen/ Mainungen undt Begreiffungen mit ſambt Ihren alten gueten Gewonheiten undt Herkommen zu verneuwen/ confirmieren undt zu beſtetten gnädiglich geruebeten. Alſo haben Wür angeſehen deß genanten unſers Vetter undt Fürſten/ des Cardinals von Oeſterreich/ alß Adminiſtrator des Gottshaus Lüders/ demüethig undt zimblich Bitten/ auch die Getreuwen angenemmen und willige Dienſte/ ſo ſeine Vorfahren unß und dem Heyligen Reich gethan haben/ auch Er uns hinfüro zu thun ſich willig erpeutt/ und darumben mit wohlbedachtem Mueth/ guetem Rath und rechtem Wiſſen/ demſelben unſerm Vetteren undt Fürſten/ alß Adminiſtratoren zu Luders alle und jedliche ſein und des gemelten ſeines Gotteshaus Regalia, Lehen und Weltlichkeit mit allen undt jedlichen Mannſchafften/ Herrſchafften/ Gaiſtlichen und Weltlichen Lehenſchafften/ Ertzen und Bergwerckhen/ Landen/ Leuthen/ Burgen/ Schlöſſeren/ Stetten/ Märckhten/ Dörffern/ Hohen und Nideren Gerichten/ auch den Paan über daß Bluet zu richten/ Wild-Pännen/ Waydneyen/ Ehren/ Rechten/ Würden/ Zierden/ Aembtern/ Güetteren/ Renthen/ Zinßen/ Nutzen/ Gülten/ und Zugehörungen/ wie dann die von ſeinen Vorfordern/ Abbten zu Luders/ auff Ihne kommen/ und Ihme dem gemelden ſeinem Gottshaus Rechtlichen Zugehören/ zu Lehen gnädlich verlieben. Und darzue all undt yedlich ſein undt ſeines Gotteshaus Gnad/ Freyheit/ Recht/ Brieffe/ Privilegia und Handveſten in allen undt jedlichen Ihren Worten/ Puncten/ Clauſulen/ Articulen/ Innhaltungen/ Mainungen/ in allermaſſen/ als ob dieſelben von Worth zu Worth hierin geſchrieben und begriffen weren/ auch Ihr alt Herkhommen und guete Gewonheit vernewert/ confirmirt u. beſtatt/ vernewen/ confirmieren und beſtätten ſolches alles wiſſentlich in Crafft diß Briefs/ was wür von Billichkait und Rechtswegen davon zu verleyhen/ zu erneuwern zu confirmieren und zu beſtätten haben; undt mainen/ ſetzen undt wollen/ daß der vorgenanth unſer Vetter undt Fürſt Adminiſtrator zu Luders/ die obberüerten ſein undt ſeines Gotteshaus Regalia, Lehen undt Weltligkeit mit allen Ihren Zugehörungen von uns und dem Heyligen Reich in Lehens-Weiß innhaben/ halten/ beſitzen und ſich der mit den vorbeſtimbten ſein und ſeines Gotteshauß Gnaden/ Freyheiten/ Rechten/ Brieffen/ Privilegien/ Handveſten/ alten Herkhommen und gueten Gewohnheiten erfrewen/ gebrauchen undt genieſſen ſoll und mag/ wie die ſeine Vorforderen/ Abbte zu Luders/ bis auff ihne gehabt/ beſeſſen vorbracht undt genoſſen haben von allermeniglich unverhindert/ doch uns und dem Heyligen Reich ahn unſer Obrigkeit und ſonſt menniglichen ahn ſeinen Rechten unvergriffen undt unſchedlich/ der vorgemelt unſer Vetter undt Fürſt/ Adminiſtrator zu Luders hat unß auch darauff durch ſeine Geſandten die Woh-gebohrnen und unſere liebe Getreuwen Jaroßlauwen/ Liebſteinſki/

Herrn von Kolobrath/ Anſelmen von Velß/ zu Gintzingen/ unſern Hof-Cammer-Rath/ und Zachariaßen Geitzkhoffler/ des Durchleuchtigen Hochgebohrnen unſers freundlichen lieben Vetters und Fürſten/ Ertz-Hertzog Ferdinanden zu Oeſterreich Rath/ in Krafft Ihres habenden Gewalts von ſolcher Regalia und Lehen wegen/ gewöhnlich Gelübt und Ayd gethan/ unß und dem Heyligen Reich davon getreuw gehorſamb und gewärtig zu ſeyn/ zu dienen/ und zu thuen als einem getreuwen Lehens-Mann und Fürſten des Heyligen Reichs gebühret. Und gebieten darauff allen und jedlichen des obgenanten Gottshauß Luders Mannen und Underthanen/ in welchem Adel/ Ehren/ Würden/ Stands/ oder Weſens die ſein/ ernſtlich mit dietem Brieff/ daß ſie den vorgenanten unſeren Vettern und Fürſten Adminiſtratoren etc. bey dieſer unſer Verleyhung der genandten Regalia Lehen und Weltligkheit und unſerer Verneuwerung Confirmation und Beſtettung auch altem Herkhommen und gueten Gewohnheiten beruheiglich bleiben Ihre ſeine Nachkommen und Gotteshauß deren alſo gebrauchen/ genieſſen und gentzlich darbey bleiben laſſen/ und hierwider nit thuen/ noch daß yemands anderen zu thuen geſtatten in khein Weiß/ alß lieb einem yeden ſeye/ unſer und des Reichs ſchwere Ungnad und Verliehrung einer Pöen/ nembiich hundert Marckh löthiges Goldes zu vermeiden/ die ein jeder/ ſo offt er frewentlichen hierwider thette/ unß halb in unſer und des Reichs Cammer/ und den andern halben Theil dem obgenanten Adminiſtratoren zu Luders ſeinen Nachkommen und Gotteshaus unableßlich zu bezahlen verfallen ſeyn ſoll/ mit Urkundt dis Brieffs beſiglet mit unſerem Kayſerlichen anhangenden Inſigel/ der geben iſt auff unſerem Königlichen Schloß zu Prag/ den acht und zwanzigſten Tag des Monaths Septembris nach Chriſti unſers lieben HErrn und Seligmachers Geburth Fünffzehenhundert und im acht und achtzigſten/ unſerer Reiche des Römiſchen im dreyzehenden/ des Hungeriſchen im ſibenzehenden und des Böhemiſchen im vierzehenden Jahren/ und iſt alſo im Original unterſchriben. Rudolff Jacob Kurtz von Senfftenaw/ und beſſer unten ſtehet: Ad Mandatum Sacræ Cæſareæ Majeſt. proprium, P. Obernburger.

XCV.

Breve Pabſts Clementis IIX. an die beyden Capitul und Convente zu Murbach und Lüders/ die Wahl eines Abts betreffend/ de Anno 1600.

Clemens P. P. VIII.

Dilecti filii, Salutem & Apoſtolicam Benedictionem. Paſtoralis noſtra de felici & proſpera Eccleſiarum & Monaſteriorum adminiſtratione ſolicitudo nos impellit, ut hoc tempore, quo iſta Monaſteria de Murbach & Luders invicem perpetuo unita, quæ bonæ memoriæ Andreas, ſanctæ Mariæ novæ Diaconus Cardinalis, ab Auſtria nuncupatus, dum vixit, in Commendam, aut alias ex Conceſſione & Diſpenſatione Apoſtolica obtinebat, per illius obitum nuper Commenda huiusmodi ceſſante, aut alias vacare dignoſcuntur, de illorum adminiſtratione viro idoneo & Chatolica imprimis Religione ac Monaſticæ Diſciplinæ zelo præſtanti committenda cogitemus; Hanc igitur ob cauſam vos per præſentes monendos duximus, ut cum ad electionem futuri Abbatis dictorum Monaſteriorum deveniendum erit, vobis Deum in primis ante oculos proponatis, eumque tum publicis, tum privatis precibus vobis propitium reddatis, ut is demum a vobis Abbas eligatur, qui ſanctiſſimis moribus, & præcipua quadam auctoritate conſpicuus Dei laudem, animarum veſtrarum ſalutem, & Religionis Catholicæ propagationem omni ſtudio curet, ac veſtris hiſce Monaſteriis in omnibus prodeſſe poſſit, & cui nos merito Confirmationis Apoſtolicæ beneficium debeamus impertiri. Vt vero id diligentius præſtetis, & ad huiusmodi Abbatis Electionem conſultius ac tutius procedatis, vobis in virtute ſanctæ obedientiæ per præſentes noſtras monitoriales & inhibitoriales litteras præcipimus & mandamus, & integrum menſem a die, quo hæ litteræ noſtræ vobis intimatæ fuerint, computandum huic deliberationi aſſidue vacetis & ſimiliter inhibemus, ut non niſi toto menſe elapſo ad Electionem devenire præſumatis; Quod ſi ſecus interim quidquam a vobis fieri contigerit, nos ex nunc quamcunque Electionem a vobis contra præſentium noſtrarum tenorem factam irritam & inanem nulliusque roboris & momenti fore, vosque ab omni iure eligendi ea vice cecidiſſe, proviſionemque dicti Abbatis ad nos & Apoſtolicam ſedem devolutam eſſe ac libere ſpectare, auctoritate apoſtolica tenore præſentium decernimus & declaramus, non obſtantibus Conſtitutionibus & Ordinationibus Apoſtolicis ac eorundem Monaſteriorum etiam iuramento, Confirmatione Apoſtolica, vel quavis firmitate alia roboratis ſtatutis & conſuetudinibus privilegiis quoque indultis & literis Apoſtolicis vobis & eisdem Monaſteriis in genere etiam vigore Concordatorum inter ſedem Apoſtolicam & Nationem Germanicam initorum, vel in ſpecie com-

competentibus, aut quomodolibet in contrarium præmiſſorum conceſſis, confirmatis & approbatis Quibus omnibus & ſingulis eorum tenores præſentibus pro expreſſis & ad verbum inſertis habentes hac vice duntaxat ſpecialiter derogamus, cæterisque contrariis quibuscunque. Datum Romæ apud ſanctum Petrum ſub annulo Piſcatoris die XVI. Nov. MDC. Pontificatus noſtri anno nono. Mi veſtrius Barbianus. a Tergo.

Dilectis filiis Capitulo & Monachis de Murbach & Luders Monaſteriorum invicem perpetuo unitorum, Ordinis Sancti Benedicti.

XCVI.

Bulla Pabſts Clementis IIX. worinn er Abt Johannem Georgium zu Murbach und Lüders in ſeiner Abteylichen Würde beſtätiget/ de Anno 1602.

CLemens Epiſcopus ſervus ſervorum Dei, Dilecto filio Joanni Georgio, Abbati Monaſterii Romanæ Eccleſiæ immediate ſubjecti de Murbach, Ordinis ſancti Benedicti, Baſilienſis Dioceſis ſalutem & Apoſtolicam Benedictionem. Summi diſpoſitione Rectoris ad Regimen univerſalis Eccleſiæ aſſumpti curis angimur aſſiduis & continua meditatione pulſamur, ut opem & operam, quantum nobis ex alto conceditur, efficaces impendamus, quod orbis Eccleſiæ, & Monaſteria univerſa paſtorum regiminibus deſtituta per noſtræ providentiæ miniſterium viris committantur idoneis, qui ſciant velint & valeant Eccleſias & Monaſteria ipſa ſalubriter regere & feliciter gubernare. Sane alias Monaſterio Romanæ Eccleſiæ immediate ſubjecto de Murbach ordinis ſancti Benedicti, Baſilienſis Dioceſ quod bonæ memoriæ Andreas, ſanctæ Mariæ novæ Diaconus Cardinalis ab Auſtria nuncupatus, ex Conceſſione & Diſpenſatione Apoſtolica, in Commendam, dum viveret, obtinebat, Commenda huiusmodi per obitum dicti Andreæ Cardinalis, qui in Romana curia debitum naturæ perſolverat ceſſante adhuc eo, quo ante Commendam ipſam vacabat modo, Abbatis regimine deſtituto, Dilecti filii Conventus ipſius de Murbach, & illi perpetuo uniti de Luders dicti ordinis ſancti Benedicti Biſuntin. Dioceſis Monaſteriorum, ad quod juxta concordata dudum inter ſedem Apoſtolicam & nationem Germanicam inita, Electio perſonæ idoneæ per Romanum Pontificem pro tempore exiſtentem eidem Monaſterio de Murbach ad Electionem huiusmodi præficiendæ, pertinere dignoſcitur profuturi inibi Abbatis Electione celebranda, vocatis omnibus, qui voluerunt, potuerunt & debuerunt Electioni huiusmodi commode intereſſe die ad eligendum præfixa, ut moris eſt, convenientes in unum, te monachum dicti Monaſterii de Murbach ordinem ipſum in eodem Monaſterio de Murbach expreſſe profeſſum, & in Presbyteratus ordine conſtitutum in eorum & dicti Monaſterii de Murbach, ut præfertur, vacantis Abbatem concorditer juxta dicta concordata elegerunt, tuque Electioni hujusmodi illius tibi præſentato decreto conſenſiſti, & deinde Electionis huiusmodi negotium proponi feciſti in conſiſtorio coram nobis, petens illam Apoſtolica auctoritate confirmari in his omnibus ſtatutis a iure temporibus obſervatis. Nos igitur, qui Electionem præfatam de perſona tua, cui apud nos de religionis zelo, vitæ munditia, honeſtate morum, ſpiritualium providentia & temporalium circumſpectione, aliisque multiplicum virtutum donis fide digna teſtimonia perhibentur, invenimus canonice fuiſſe celebratam, verum & ultimum dicti Monaſterii de Murbach vacationis modum præſentibus pro expreſſo habentes Electionem præfatam de fratrum noſtrorum conſilio dicta auctoritate approbamus & confirmamus, teque eidem Monaſterio de Murbach in Abbatem præficimus, curam Regimen & adminiſtrationem tam de Murbach, quam illi uniti de Luders Monaſteriorum præfatorum tibi in ſpiritualibus & temporalibus plenarie committendo in illo, qui dat gratiam & largitur præmia confidentes, quod dextera Domini tibi aſſiſtente propitia præfata Monaſteria, per tuæ circumſpectionis induſtriam & ſtudium fructuoſum regentur utiliter, & proſpere dirigentur ac grata in eisdem ſpiritualibus & temporalibus ſuſcipiet incrementa. Quo circa diſcretioni tuæ per Apoſtolica ſcripta mandamus, quatenus impoſitum tibi a Domino onus regiminis & adminiſtrationis prædictorum prompta devotione ſuſpiciens curam regimen & adminiſtrationem hujusmodi ſic ſolicite geras & fideliter proſequaris, quod per tuæ diligentiæ laudabile ſtudium Monaſteria præfata gubernatori provido & fructuoſo adminiſtratori gaudeant ſe commiſſa, tuque præter æternæ retributionis præmium noſtram & ſedis præfatæ Benedictionem & gratiam uberius conſequi mereaſ. Datum Romæ apud ſanctum Petrum anno Incarnationis Dominicæ Milleſimo ſexcenteſimo ſecundo, ſexto Kal. Aprilis, Pontificatus noſtri anno Undecimo.

XCVII.

Acta vor der H. Rota zu Rom in ſtreitiger Unions-Sache zwiſchen beyden Abteyen Murbach und Lüders/ de Anno 1602. und 1603. R. P.

R. P. D. Seraphino Biſuntin.
Et Baſileenſ. Unionis.
Veneris X. Maii M. D. CII.

PEtita fuit a ſanctiſſimo D. N. Confirmatio Electionis Abbatis Murbacenſ. & Ludren. quæ dicitur facta a Monachis utriusque Monaſterii, quamvis poſtea Ludrenſes reclamaverint, prætendentes hæc Monaſteria non fuiſſe legitime unita, & ideo unicuique præficiendum eſſe ſuum Abbatem, & ſe oppoſuerunt Confirmationis petitioni per Murbacenſ. Quare S. D. N. transmiſit ad Rotam dubium proponendum; an in caſu de quo agitur conſtet de tali nullitate Unionis Monaſterii Ludrenſ. ad Monaſterium Murbacenſe, ut non ſit procedendum ad Confirmationem Electionis etiam quoad Monaſterium Ludrenſe.

Unio de qua agitur, fuit primo facta a bon. memor. Cardinali Morono, dum eſſet Legatus in Germania, & contra hanc multa deducta fuerunt, quæ concernunt facultatem Legati, & Defectum conſenſus Monaſterii Ludrenſ. ſuper quibus viſum fuit Dominis non eſſe inſiſtendum cum habeamus Confirmationem fæl. rec. Pii Quarti cum inſertione, totius tenoris prædictæ unionis cum clauſula, & pro potiori cautela perpetuo unimus, annectimus, & incorporamus, quæ facit, ut valeat in vim novæ Conceſſionis jux. Conſ. Ruy 31. num. 6. & 35. num. 31. Lib. I. Dec. Conſ. 541. num. 7. cum deductis in cauſa Cauſienſi coram Catuccio 5. Novemb. 1576. Quare omiſſis iis quæ contra unionem Cardinalis deducebantur actum fuit ſolum de ſubreptione, & obreptione prædictæ Confirmationis cum hac inſpectione pendeat validitas, vel invaliditas dictæ gratiæ.

Quantum igitur ad ſubreptionem, ſive obreptionem primo deducebatur pro Ludrenſi Monaſterio Unionis cauſas non ſolum non eſſe juſtificatas, verum etiam apparere manifeſte de narratorum falſitate; Nam fuit narratum dicta Monaſteria ab immemorabili tempore fuiſſe recta per unum Abbatem, quod detegitur falſum ex bulla Leonis decimi in qua per obitum cujusdam Abbatis de Murbach fuit factus quidam Georgius, qui tunc temporis erat Abbas Lutrenſ. Item fuit narratum iſtorum Monaſteriorum territoria non multo plus, quam per unum milliare ab invicem diſtare, & adeo commixta & confuſa exiſtere, ut vix poſſibile eſſet ea iterum ſegregari, quod videtur aperte falſum, cum ſaltem adſit intervallum unius milliaris, ut ipſi fatentur inter utriusque Monaſterii Territoria, ideoque reddi gratiam nullam cum in gratioſis omnia debeant eſſe vera Fab. Deciſ. 17. Thom. de bonis deciſ. 63. Fab. deciſ. 16. Lib. I. Imol. in c. ſuper litteris Num. 5. de reſcripto. Cætera vero narrata non eſſe habenda in conſideratione ex quo nulla eorum datur juſtificatio, quæ ex curſu temporis & obſervantia non poteſt deduci, cum talis obſervantia negetur attenta ignorantia unius Monaſterii de Luders, quod non habuit de tali unione ſcientiam, niſi poſt Commendam obtentam a 60. me Cardinali ab Auſtria, quo tempore tentarunt Ludrenſes impedire talem Unionem ſed prætendunt tunc fuiſſe ipſis denegatam audientiam.

His tamen non obſtantibus Domini cenſuerunt non conſtare de tali nullitate, propter quam debeat impediri Confirmatio petita ex pluribus. Et primo quia cum hæc unio ſortita fuerit effectum, & obſervata ultra ſpatium 40. annorum, locum habent deciſiones factæ in cauſa Caſalis Longhezzæ coram me, ac in cauſa Lucana Juris Patronatus coram Sanctiſſ. D. N. in quibus fuit dictum ex lapſu 40. annorum cum obſervantia præſumi vera ea, quæ in gratia fuerunt narrata. Neque huic argumento obſtare quod deducitur contra obſervantiam ex capite ignorantiæ, cum poſſeſſio non quæratur niſi contra ſcientem, ut per Abbatem in cap. cum eccleſia num. 25. & ibi Ripa num. 64. de cauſ. poſſeſſ. & propr. Ruy Conſ. 163. num. Lib. 5. Put. deciſ. 281. num. 4. Lib. 2. cum alior. ſcientiam vero probandam ex veris probationibus non autem ex præſumptionibus Mohed. 4. de Præb. Put. deciſ. 177. Lib. I. Nam reſponſum fuit probari ſcientiam ex nominatione utriusque Monaſterii facta de Perſona Wolfgangi pro Coadjutore Joannis Vdalrici Anno 1576. Et iſte actus poſitivus bene probat ſcientiam unionis, nam alias Ludrenſ. nullum jus habebant in iſta nominatione, neque ſolet iſtas materias expedire Cancellaria, niſi exhibitis mandatis, & inſtrumentis poſtulationum, unde fit, ut narrativa Conceſſione ac expreſſione unionis ſit ſtandum.

Confirmatur ex poſtulatione utriusque Monaſterii facta de Perſona bon. mem. Cardinalis ab Auſtria quæ fuit per fel. rec. Sixtum admiſſa cum narrativa Unionis, & præſtatione ſecuta juramenti fidelitatis Anno 1587. Nec obſtat proteſtatio facta per Ludrenſ. per quam prætenditur impugnata unio, quia ad alium finem tendit dicta proteſtatio, nempe quia prius a ſolo Monaſterio Murbacenſ. fuerat electus Gabriel Gill eiusdem Monaſterii Monachus, quæ res inferebat præjudicium Ludrenſ. ideo proteſtati fuerunt, ſe nolle conſentire, ut Cardinalis admitteretur ad poſſeſſionem, Dominium, & Adminiſtrationem

nem Monaſterii Ludrenſ. vigore prætenſæ reſignationis factæ ab eodem Gabriele ad favorem Cardinalis, ſed conſentire admiſſioni in vim Poſtulationis de eo factæ a majori parte amborum Monaſteriorum inter ſe unitorum & ſic hæc proteſtatio non impugnat unionem, ſed potius eam approbare, & confirmare videtur impugnando Electionem factam a ſolis Murbacenſibus, cujus occaſione videtur emanaſſe Breve fæl. rec. Gregorii XIIII. ſuper facultate eligendi occurrente occaſione. Et demum Monachi utriusque Monaſterii convenerant in electione Jo. Georgii ultimi electi, licet poſtea voluerint ab hac electione diſcedere & reclamare. Ex quibus videtur ſatis probari, ſcientiam unionis, neque videtur habenda ratio, quod Ludrenſes acceſſerint ad Curiam & tentaverint committere cauſam invaliditatis Unionis, quia dato, quod res ita ſe habeat, prout prætenditur probari ex teſtibus extrajudicialiter examinatis, tamen ab hac prætenſione apparet receſſum fuiſſe per poſtulationem eorum factam de bo. mem. Cardinali, & cum hæc controverſia non fuerit in Judicium deducta non interrumpit præſumptionem, ut in fortioribus terminis de controverſia in judicium deducta fuit, dictum coram me in prædicta cauſa cauſali Longhezzæ.

Quantum ad ſubreptiones deducta Domini cenſuerunt in hac materia eſſe attenden. cauſam præcipuam conceſſionis fuiſſe ex eo, quod propter bella continua dicta Monaſteria, & eorum ſubditi expoſiti erant depredationibus, ſpoliis, & incendiis, & aliis perturbationibus, ex quibus oriebatur temporalium bonorum exterminatio, & cultus divini diminutio, ex quo non poterant tales hoſtium inſultus propulſare, cum ſita eſſent Monaſteria in confinibus diverſarum provinciarum, & Dominio Ducis Wittenbergæ, & nonnullorum populorum Helveticorum ſectæ Lutheranæ adhærentium. Cum itaque contra hanc Narrativam nihil deducatur, quod eam redarguere poſſit, ſatis eſſe, ſi hæc una ſit vera, ex ea namque ſuſteneri unionem, licet aliæ cauſæ non verificentur vid. deciſ. put. 69. lib. 2. & fuit reſolutum coram 60. mem. Caputaquen. in cauſa Calaguritan. unionis 25. Octob. 1560. & in eadem coram bon. mem. Oradino 18. April. 1561. & facit Ang. de Gambilionibus conſ. 107. num. 6. & 7. Franc. in cap. cum ceſſante num. 1. de Appell. & ibi Dec. num. 5. Soccin. Conſ. num. 16. Lib. 1. Curt. ſen. conſ. 1. num. 15. Et maxime cum non adſit ſubreptio doloſa, neque circa factum proprium, neque circa ea, quæ ad validitatem gratiæ requiruntur, aut quæ non retraxiſſent principem a gratia concedenda juxta deciſ. 4. Ægidii, & 280, & fuit dictum coram me in Salamantina jurisdictionis 17. Maii 1577. & hæc facilius eſſe admittenda in caſu iſto ex quo agitur tantum ad effectum confirmationis electionis, in qua re ſolet attendi ultimus ſtatus prout in poſſeſſione præſtandi, hæc enim procedunt a pari, ut tradit Abbas in Cap. conſultationibus num. 2. de jure patronatus.

Quod vero adducebatur adeſſe in iſto Monaſterio fortalitium recuperatu difficile, ſi ſemel ejus poſſeſſionem adeptus fuerit electus, non fuit habitum in conſideratione, attento quod ſumus in re, & perſona eccleſiaſtica contra quam Papa poteſt procedere per cenſuras eccleſiaſticas Paris Conſ. 22. num. 102. Lib. 1. Ruy Conſ. 37. num. 3. lib. 4. Gozad Conſ. 1. in fine, Boët. deciſ 238. col pen. & fin.

Poſtremo non obſtat, quod deducitur de invaliditate electionis quia ſuper hac noſtrum non eſt quidquam ſtatuere, cum jam hujus relatio facta fuerit per illuſtriſſimos Cardinales ad hoc deputatos a Sanctiſſimo D. N.

Quare concluſum pro confirmatione electionis Seraphinus Olivarius Rotæ Decanus. Romæ ex Typographia Cameræ Apoſtolicæ 1602. ſuperiorum Permiſſu

(Loc. Sig.)

Die Lunæ 27 Januarii 1603. Biſuntinæ Vnionis.

Propoſui iterum vnionem ſuper obſervantia vnionis factæ per quondam bon. mem. Cardinalem Moronum, & confirmatæ a fæl. re. Pio 4 & Domini ſteterunt in reſolutis ex alias deductis, quibus etiam dixerunt magnum præſtare adminiculum inſtrumentum nuper exhibitum pro parte Abbatiæ Murbacenſ. ex quibus concluſum ſatis ſuperque probari dictam obſervantiam ad effectum, de quo agitur.

(Loc. Sig.)

Seraphinus Patriarcha Alexandrinus.

Die 6. Martii 1603. Romæ.

Magnus Dominus Antonius Guidottus Romanus & Criſpoldus Cnicius de Maviana med. tactis &c. recognoverunt manum literam, & perſonam ſupra dicti Reverendiſſimi D. Seraphini Patriarchæ Alexandrini ac ejus ſigillum in forma &c.

Octavius Bettus Curiæ Cauſarum Cameræ Apoſtolicæ Notarius.

Petrus ſancti Nicolai in Carcere Diac. Cardinalis Alexandrinus S. R. E. Camerarius.

Vniverſis & ſingulis has præſentes noſtras teſtimoniales Literas lecturis pariter, & audis turis notum facimus, & atteſtamur ſupradictum

ctum D. Octavium Bettum eſſe publicum, & authenticum Curiæ cauſarum Cameræ Apoſtolicæ Notarium, ejusque ſcripturis publicis ſemper adhibitam, & de præſenti adhiberi plenam, & indubitatam fidem in Judicio &c. in quorum fidem &c. Datum Romæ in Camera Apoſtolica hac die 7ma Menſis Martii 1603.

(Loc. Sig.)

Laurettus Capellus.

Vener. 14. Martii 1603. Biſuntinæ Unionis.

Fuit de Mandato S. D.N. propoſita hæc cauſa circumſcriptis juribus ultimo per Murbacenſ. exhibitis, cum non poſſent hic in Curia recognoſci, & pars Ludrenſium valde conqueretur fieri fundamentum ſuper illis nulla facta recognitione. Quare propoſita cauſa ſuper eodem articulo, an conſtet de obſervantia vnionis non ſolum ad effectum confirmationis, ſed etiam ad effectum juſtificationis gratiæ, & ex diligenter diſcuſſa Domini cenſuerunt ſatis conſtare de obſervantia ad omnem effectum retentis etiam concluſionibus per DD. Advocatos Ludrenſium deductis, nempe quod talis obſervantia debet eſſe triginta annorum, ut fuit reſolutum coram S. D. N. in cauſa Lucan. Decanatus. Item quoddebet eſſe vera & non præſumpta, ne detur præſumptio præſumptionis, ut in deciſione Placentin. coram bon. mem. Bubalo per informantes allegata, fuit enim conſideratum ex veris probationibus conſtare de unione confirmata a Pio V. Pio 4. anno 1576. ut fuit in priore deciſione iſtius cauſæ conſideratum, & cum ad perficiendam probationem obſervantiæ per 30. annos deſint tantumodo ſex anni de quo tempore probandum, & Ludrenſes habuiſſe ſcientiam vnionis, quæ probari poteſt etiam per conjecturas & præſumptiones, ex quibus ſcientia vera probatur Clim. Conſ. 37. n. 19. & 178. n. p. Afflict. deciſ. 44. n. 16. & aliud eſt ſcientiam præſumptam eſſe, aliud eam probari præſumptionibus, & conjecturis, quæ probatio eſt concludens in materia difficilis probationis, & eſt arbitraria, ut tradit Covarr. in c. Filius de teſtam. n. p. Domini tota ſerie facti conſiderata cenſuerunt talem ſcientiam ſatis probari. Primo ex continuata poſſeſſione iſtorum Monaſteriorum per Abbates utriusque Monaſterii nempe Rudolphum, Vdalericum, Wolffgangum, & demum Andream Cardinalem, hos autem poſſediſſe ex præambulo titulo diſcendum eſt ad evitandum delictum, & certum eſt primos, qui vnionem impetrarunt ejus ſcientiam habuiſſe, item & ſucceſſores, qui in vim Coadjutoriarum, in quibus narrabatur Monaſteriorum vnio poſtea ſucceſſerunt per obitum Abbatum, adeo quod de ſcientia vnionis Abbatum prædictorumque Monachorum Murbacenſium dubitari non poteſt, cum ad adipiſcendam poſſeſſionem ſit neceſſe exhibere titulum, ex quo tradentes poſſeſſionem reddebantur certi de tit. vnionis, & ex effectuatione coadjutoriarum colligitur effectuatio vnionis jux. Conſ. pluries a Rota approbatum Oldrad. 229. n. 2. Neque eſt veriſimile quod Ludrenſes per tot annos neſciverint, quomodo Vdalericus non deduxerit coadjutoriam ad notitiam utriusque Capituli, non in caſum obitus Rudolphi controverteretur ejus proviſio, & ſcientia colligitur ex actibus, qui ex communiter accidentibus ſolent devenire ad notitiam Aym. Conſ. 168. n. 5. maxime juncta continua converſatione invicem Monachorum vtriusque Monaſterii. Grat. Conſ. 49. n. x. Lib. p. & ex qualitate facti ardui idem n. 13. Accedit quod Ludrenſes, qui anno 1576. ex nominatione Wolffgangi pro Coadjutore Jo. Vdalerici facta per utrumque Monaſterium habuerunt ſcientiam vnionis, alias deciſum fuit, non ſe oppoſuerunt, neque contradixerunt vnioni; Imo actum fecerunt qui non poterat explicari niſi præſuppoſita vnione. Et ideo ex eo oritur urgens præſumptio, quod prius haberent notitiam iſtius, vnionis, cum ex præſenti præſumatur in præteritum, quando adeſt eadem cauſa præſumendi Bal. & Salii in lib. Ex qua perſona C. de probat. neque obſtat, quod iſta ſit ſcientia præſumpta, quia ex præſumptionibus reſultat vera probatio, ut dictum eſt, & fuit late deductum diebus præteritis in cauſa Oſcen. Archidiaconatus coram Ven. Pat. Dom. meo Lancelotto, quod etiam confirmatur ex eo, quod non fiunt vniones niſi de conſenſu poſſeſſorum beneficiorum, quæ vniuntur. Vnde concludendum eſt Ludrenſes habuiſſe ſcientiam vnionis usque a principio Coadjutoriæ Udalrici, vel fuiſſe in craſſa, & ſupina ignorantia, quæ in tot perſonas cadere vix poteſt, niſi ſit doloſe affectata.

Neque deducta in contrarium obſtant; Et primo quod non conſtet de effectuatione Coadjutoriæ Vdalrici, cum contrarium probetur ex effectuatione ſecutæ ſucceſſionis vigore ſecundæ cum futura ſucceſſione in Coadjutoria appoſitæ, & quamvis habuerit retentionem Abbatiæ S. Maximi, non ideo infertur noluiſſe interim habere poſſeſſionem Coadjutoriæ, cum hæc eſſet dignior, & cum non vacaret illa S. Maximi, niſi poſtquam factus fuiſſet locus futuræ ſucceſſioni. Nec probatur ullibi Vdalricum fuiſſe creatum Coadjutorem ante confirmationem Vnionis ſed utraque gratia tam unionis, quam Coadjutoriæ, & ſub eadem die cum mentione unionis perpetuæ, quia in eo

eo ſtatu erant Abbatiæ vigore unionis a Legato prius factæ.

Neque etiam obſtant deducta contra gratiam Wolffangi, quia licet in gratia non nominentur Ludrenſes pro Oratoribus, tamen in ea dicitur prius de hoc actum fuiſſe coram Monachis utriusque Monaſterii, & narratur explicite unio, & confirmata fuit a Gregorio 13. in vim præcedentis electionis factæ per utrumque Monaſterium, nec effectuationi obſtat, quod conceſſa fuerit cum data poſtquam profeſſionem emiſerit, quæ nunquam fuit ab eo emiſſa, quia onus ſuſceptionis habitus, & emiſſionis profeſſionis fuit injunctum in eventum futuræ ſucceſſionis non autem Coadjutoriæ. Similiter non obſtat quod contra Electionem Andreæ opponatur de proteſtatione Capituli Ludrenſ in adeptione profeſſionis, quia huic fuit in alia deciſione reſponſum, nempe per eam non fuiſſe impugnatam unionem, ſed ſolum jus cujusdam Gabrielis, qui fuerat a ſolo Capitulo Murbacenſi electus, & Andreas uti volebat ejus ceſſione, cui rei ſe oppoſuit Capitulum Ludrenſ. quod noluit approbare electionem factam a ſolis Murbacenſibus, quæ res mirum in modum confirmat ſtatum unionis a Ludrenſ. approbatum, ex iſto actu, & ex impetratione Brevis Greg. 14. nec non ex electione nuper facta per utrumque capitulum poſt obitum Andreæ Cardinalis ſubſcriptæ non a ſolis Murbac. ut prætenditur ſed a ſcrutatoribus.

Poſtremo non obſtat aſſerta lis ſuper unione de qua deponunt teſtes extrajudicialiter examinati, quia omiſſa nullitate examinis ſatis eſt quod Ludrenſes nihil obtinuerunt, quo caſu iſtæ moleſtiæ quatenus probarentur, non interrumpunt curſum temporis, & præſumptionem ex ea reſultantem jux. doct. Ilin. in c. illud de præſumpt. quem ſecuta eſt Rota coram me in cauſa Romana Caſalis Longhæ Ny. Et ex his concluſum ſatis ſuperque de obſervantia conſtare ad effectum juſtificationis gratiæ. Signatum Seraphinus Patriarcha Alexandrinus in hac cauſa ad S. D. N. Deputatus.

(Loc. Sig.)

XCIIX.

Kayſers Rudolphi II. Lehen-Brieff vor Abt Johannem Georgium zu Lüders, über die Regalia, Lehen und Weltlichkeit der Abtey Lüders, de Anno 1608.

Wür Rudolph der ander, von GOttes Gnaden Erwölter Römiſcher Käyſer, zu allen Zeiten Merer des Reichs, in Germanien, zu Hungarn Boehmen, Dalmatien, Croacien vndt Sclauonien König, Ertz Hertzog zu Oeſtereich, Hertzog zu Burgund, zu Brabant, zu Steir, zu Kärnten, zu Crain, zu Lutzenburg, zu Würtenberg, Ober vndt Vnder-Schleſien, Fürſt zu Schwaben, Marggraff des heiligen Römiſchen Reichs, zu Burgau zu Mehren Ober- vndt Vnder-Lauſnitz, gefürſter Gräff zu Habſpurg, zu Tyrol, zu Pfirt, zu Kyburg vndt zu Görtz, ꝛc. Landgraf im Elſas, Herr auff der Windiſchen Marck, zu Portenau vndt zu Salins, ꝛc. bekennen offenlich mit diſem Brief vndt thun kund allermenglich. Wiewol vnſer Käyſerliche Mildigkeit von angeborner Güete aller vndt jeglicher des heiligen Reichs Vnderthanen vndt Getrewen, Eren Nutz vndt Frommen zu ſchaffen geneigt vndt ſchuldig; ſo ſeind wir doch embſiger vndt williger die bey Früd, Gemach vndt iren Freyheiten zu behalten, die ſich von der Eitelkeit vndt Befleckung diſer Welt geſcheiden vndt ſich im Innickeit irer Hertzen GOtt dem Allmechtigen zu dienen ergeben haben. Wan vns nun der Ehrwürdig vnſer und des Reichs Fürſt vndt lieber andechtiger, Johann Georg, Abbt des Gottshaus Luders, St. Benedicten Ordens im Biſantzer Biſtumb gelegen, durch ſein Erbar Bottſchafft demüetiglich anrueffen vnd bitten laſſen, daß wihr Ihme dieſelben ſeine vnd ſeines Gottshaus Regalia, Lehen und Weltigkheit mit allen vnd jeglichen Mannſchafften, Herrſchafften, geiſtlich vnd weltlichen Lehenſchafften, Ertzten, Bergwerckhen, Landen, Leuthen, Burgern, Schlöſſern, Städten, Märckhten, Dörffern, Wildtpannen, Weydtneyen, Ehren, Rechten, Wurden, Zierden, hohen vnd nidern Gerichten mit ſamt dem Pann vber das Blueth zurichten, Aembteren, Gueteren, Rechten, Zinſen, Nutzen, Gulten und Zugehörungen, ſo von vns und dem Heil. Reich zu Lehen rüeren, und ihme und demſelben ſeinem Gottshauß zugehören, zu Lehen zu verleihen, auch all und jetlich ſein und derſelben ſeines Gottshaus Gnad, Freyheith, Recht, Brieff, Privilegia und Handveſt, die durch vnſere Vorfahren am Reich Römiſch Kayſer und König vns oder andern Fürſten und Herren ſeinen Vorforderen Abbten und dem Gottshauß Luders gegeben ſeind in allen und jedlichen ihren Worthen, Puncten, Clauſulen, Artieulen, Innhaltungen, Mainungen und Begreiffungen, mit ſamt ihren alten gueten Gewohnheiten und Herkhommen zu verneuwrn confirmieren und zu beſtetten genädiglich geruheten, Alſo haben wir angeſehen des genannten Johann Georgen Abbten des Gottshauß Luders demuetig und zimblich Pitte, auch die getreuwen, angenemmen und willigen Dienſte, ſo ſeine Vorfahren

ren vns und dem Heil. Reich gethan haben, auch Er uns hinfüro zu thuen sich willig erpeut und darumben mit wohlbedachtem Mueth guetem Rath und rechter Wissen demselben Johan Georgen, Abbten zu Luders alle und jedlich sein und des gemelten seines Gottshaus Regalia, Lehen und Weltligkheiten mit allen und jedlichen Mannschafften, Herrschafften, geistlich und weltlichen Lehenschafften, Ertzten und Bergwerckhen, Landen, Leuthen, Burgern, Schlössern, Stätten, Märckhten, Dörfferen, hohen und niederen Gerichten, auch dem Pann vber das Blueth zu richten, Wildpannen, Waydneyen, Ehren, Rechten, Würden, Zierden, Aembteren, Güeteren, Renthen, Zinsen, Nutzen, Gulten und Zugehörungen, wie dann die von seinen Vorforderen Abbten zu Luders auff Ihn khommen und Ihme und dem gemelten seinem Gottshaus rechtlich zugehoren, zu Lehen gnädiglich verliehen und darzu all und jedlich sein und seines Gottshaus Gnad, Freyheith, Recht, Brieffe, Privilegia, und Handvesten in allen und jedlichen ihren Worthen, Puncten Clausulen, Articulen, Innhaltungen, Mainungen, und Begreiffungen, in allermassen als ob dieselben von Worth zu Worth hierin geschriben und begriffen weren, auch ihr alt Herkhommen und guet Gewonheith verneuwert, confirmiret und bestett, verleihen, verneüwen, confirmieren und bestetten solches alles wissentlich in Krafft dises Brieffs, was wür von Billigkheith und Rechtswegen daran zuverleihen haben, und meinen, setzen und wollen, daß der vorgenanth Johan Georg, Abbt zu Luders die obberüerten sein und seines Gottshaus Regalia, Lehen und Weltlichkheit mit allen ihren Zugehörungen, von uns und dem Heil. Reich in Lehensweiß inhaben, halten, besitzen, und sich darmit der vorbestimbten sein und seines Gottshaus Gnaden, Freyheiten, Rechten, Brieffen, Privilegien, Handvesten, alten Herkommen und guet Gewonheithen, Ehrtreüwen gebrauchen und geniessen soll und mag, wie die sein Vorfahren Abbte zu Luders biß auff ihm gehabt besessen verbracht und genossen haben von allermeniglich vnverhindert, doch vns und dem Heil. Reich an vnser Oberkheit und sonst meniglich ahn seinen Rechten vnvergriffen und vnschedlich. Der vorgemelt Johann Georg, Abbt zu Luders, hat vns auch darauff durch seine Gewalthaber den Ehrsamen und gelehrten unsern und des Reichs liebe Getreuwen, Johan Vlrich Hemmerl, der Rechten Doctoren, vnseren Reichs-Hoff-Rath und Johan Curberg, vnseren Hoff-Diener, in Crafft ihres habenden Affter-Gewalts von solcher Regalien und Lehen wegen gewöhnlich Gelübdt und Ayd gethan, vns und dem Heil. Reich davon getreuw, gehorsam und gewertig zu sein, zu dienen und zu thuen, als einem getreuwen Lehensman und Fürsten des Heil. Reichs gebühret, vnd gebiethen darauff allen und jedlichen des obgenanten Gottshauß Luders Mannen und Vnderthanen, in welchem Adel, Ehren, Würden, Stands, und Wesens die sein, ernstlich mit disem Brieff, daß sie den vorgenanten Johan Georgen, Abbt zu Luders bey diser vnser Verleubung der genanten Regalia, Lehen und Weltlichkeith und vnserer Verneuwerung, Confirmation und Bestettung, auch altem Herkhommen und gueten Gewohnheiten beruhiglich bleiben, ihne seine Nachkommen und Gottshaus, der also gebrauchen und gentzlich darbey bleiben lassen, und darwider nit thuen, noch das jemands anderem zu thuen gestatten, in kein Weiß, als lieb einem jeden sey vnser und des Reichs schwere Vngnad und Verlierung einer Poen, nemblich hundert Marckh lottiges Golds zu vermeiden, die ein jeder, so offt er freventlich hierwider thete, vns halb in vnser und des Reichs Cammer und den andern halben Theil dem obgenanten Johan Georgen, Abbten zu Luders, seinen Nachkommen und Gottshaus ohnabläßlich zu bezahlen verfallen sein soll. Mit Vrkhund diß Brieffs, besiglet mit vnserem Kayserlichen anhangenden Insigel, der geben ist auff vnserem Königlichen Schloß zu Prag, den 30. Tag des Monaths Octobris, nach Christi vnseres lieben Herren und Seeligmachers Geburth, Sechzehenhunderth und im achten, vnserer Reiche, des Römischen im vier und dreyßigsten, des Vngerischen im siben und dreyßigsten, und des Bohemischen auch im vier und dreyßigsten Jahren.

Signatum Rudolff.

L. von Stralendorff.

Ad mandatum S. Cæs. Majestatis proprium.

Gods Hermeld.

XCIX.

Kayſers Matthiæ Lehen-Brieff vor Abt Johann Georgen zu Luders/ über die Regalia, Lehen und Weltlichkeit der Abtey Lüders, de Anno 1613.

WIr Matthias, von GOttes Gnaden Erwöhlter Römischer Kayser, zu allen Zeiten Mehrer des Reichß, in Germanien, zu Hungarn, Böheimb, Dalmatien, Croatien und Sclavonien ꝛc. König, Ertz-Hertzog zu Oesterreich, Hertzog zu Burgund, zu Brabant, zu Steyr, zu Kärndten, zu Crain, zu Lützenburg, zu Würtenberg, Ober- und Nider-Schlesien, Fürst zu Schwaben, Margrawe des Heyligen Römischen Reichß zu Burgaw, zu Mähren, Ober- und Nider-Laußnitz, Gefürster Graff zu Habspurg, zu Tyrol, zu Pfirdt, zu Kiburg und zu Görtz, Landgraff im Elsaß, Herr auff der Windischen Marckh, zu Portenaw und zu Salins. Bekennen offentlich mit diesem Brieff und thuen khund allermeniglich, Wiewohl unser Kayserliche Miltigkeit von angebohrner Güette aller und yedlicher des Heiligen Reichß Unterthanen und Getreuen Ehr, Nutz und Frommen zu schaffen genaigt und schuldig, so sein wir doch embsiger und williger die bey Frid, Gemach und ihren Freyheiten zu behalten, die sich von der Eytelkeit und Befleckung dieser Welt geschaiden, und sich in Innigkeit Ihrer Hertzen GOtt dem Allmächtigen ergeben haben. Wann unß nuhn der Ehrwürdig unser und des Reichß Fürst und lieber Andächtiger, Johann Georg, Abbt des Gotteshaus Luders, St. Benedicten Ordens, im Bisantzer Bisthum gelegen, durch sein Ehrbare Pottschafft, den Ehrsamben gelehrten und unsern und des Reichß liebe Getreuen, Christoff Hannibal von Ulm und Erasmum Pascha, der Rechten Doctoren demuetiglich anruefften und bitten lassen, daß Wir Ihme dieselben sein und seines Gottshaus Regalia, Lehen und Weltlicheit mit allen und jedlichen Mannschafften, Herrschafften, geistlichen und weltlichen Lehenschafften, Ertzten, Bergwercken, Landen, Leuthen, Burgen, Schlössern, Stätten, Märckhten, Dörfferen, Wildpännen, Waydneyen, Ehren, Rechten, Würden, Zierden, hohen und niederen Gerichten, mit sambt dem Pann über das Bluet zu richten, Aembtern, Güeteren, Ränmten, Zinsen, Nutzen, Gülten und Zugehörungen, so von unß und dem Heiligen Reich zu Lehen rhüeren, und ihme und demselben seinem Gottshaus zugehören, zu Lehen zu verleyhen, auch all und yedlich sein, und desselben seines Gottshaus, Genadt, Freyheit, Recht, Brieffe, Privilegia, und Handvest, die durch unsere Vorfahren am Reich, Römischen Kayser und König, uns oder andern Fürsten und Herren, seinen Vorforderen, Abbten und dem Gottshaus Luders gegeben seind in allen und yedlichen iren Worten, Puncten, Clausulen, Articuln, Inhaltungen, Mainungen und Begreiffungen, mit sambt ihren alten gueten Gewonheiten und Herkhommen zu ernewern, confirmieren und zu bestetten genediglich geruehten, Inmassen jüngst hievor weiland unser geliebter Herr und Brueder Kayser Rudolff ꝛc. Hochlöblicher Gedächtnuß am Dato den dreißigsten Octobris, Jahrs Sechßzehen hundert acht auch gethan hätte; Alß haben Wür angesehen des genanten Johann Georgen, Abbten des Gottshaus Luders demüetig ziemblich Bitt, auch die getrewen, angenehmen und willigen Dienste, so seine Vorfahren unß und dem Heiligen Reich gethan haben, auch Er Unß hinfüro zu thun sich willig erpeut, und darumben mit wohlbedachten Mueth, guetem Rath und rechter Wissen demselben Johann Georgen, Abbten zu Luders, alle und yedlich sein und des gemelten seines Gottshaus Regalia, Lehen und Weltlichkeit, mit allen und yedlichen Mannschafften, Ertzten und Bergwerckhen, Landen, Leuthen, Burgen, Schlösseren, Stätten Märckhten, Dörfferen, hohen und nideren Gerichten, auch den Pann über das Bluet zu richten, Wildpännen, Waydneyen, Ehren, Rechten, Würden, Zierden, Aembteren, Güteren, Renthen, Zinsen, Nutzen, Gülten und Zugehörungen, wie dann die von seinem Vorfordern, Abbten zu Luders, auff ihne kommen, und ihme und dem gemeldten seinem Gotteshaus rechtlichen zugehören, zue Lehen genediglich verleyhen, und darzu all und yedlich sein und seines Gotteshaus Gnade, Freyheit, Recht, Brieffe, Privilegia und Handvesten in allen unde yeglichen ihren Worten, Puncten, Clausuln, Articuln, Inhaltungen, Meinungen und Begreiffungen, in allermassen, alß ob dieselben von Wort zu Wort hierin geschrieben unde begriffen wären, auch ihr alt Herkommen und guet Gewohnheit, vernewert, confirmirt und bestättet; Verleyhen, vernewern, confirmiren und bestetten solches alles wissentlich in Krafft diß Brieffs, was wir von Billigkeit und Rechts wegen davon zu verleyhen, zu verneweren, zu confirmiren und zu bestätten haben, und mainen, setzen und wöllen, daß der vorgenant Johann Georg, Abbt zu Luders, die obberührten sein und seines Gotteshaus Regalia, Lehen und Weltlichkeit, mit allen ihren Zugehörungen von unß und dem Heiligen Reiche in Lehens weiß innen haben, halten, besitzen, und sich der mit den vorbestimbten sein und seines Gottshaus Gnaden, Freyheiten, Rechten, Brieffen, Privilegien, Handvesten, alten Herkhommen und guet Gewohnheiten erfreuen, gebrauchen und geniessen soll und mag wie die seine Vorforderen Abbte zu Luders biß auff ihne gehabt, besessen herbracht und genossen haben von allermenniglich unverhindert, doch uns und dem Heiligen Reiche ahn unser Oberkait und sonst meniglichen ahn seinen Rechten unvergriffen und unschädlich. Der vorgenannte Johann Georg, Abbte zu Luders, hat uns auch darauff durch obbesagte seine Gewalthabere, in Krafft ihres habenden Gewalts, von solcher Regalia und Lehen wegen gewöhnlich Gelübd und Aydt gethan, unß und dem Heiligen Reich davon getreuw, gehorsamb und gewärtig zu seyn, zu dienen und zu thuen, als einem getreuen Lehens-Mann und Fürsten des Heiligen Reichs gepüret. Und gebieten darauff allen und yeglichen des obgenannten Gotts-

haus Luders, Mann und Unterthanen, in welchem Adel, Ehren, Würden, Stands oder Weſens die ſeyn, ernſtlich mit dieſem Brief, das ſy den vorgenannten Johann Georgen, Abbten zu Luders, bey dieſer unſerer Verleyhung der genanten Regalia, Lehen und Weltlichkeit, und unſerer Verneuerung, Confirmation und Beſtättung, auch altem Herkommen und gueten Gewonheiten beruhiglich bleiben, inn ſeine Nachkommen und Gottshaus deren alſo gebrauchen, genieſſen, und gäntzlich darbey bleiben laſſen, und hiewider nicht thuen, noch daß jemands anderen zu thuen geſtatten, in kein Weiß, als lieb einem jeden ſeye unſer und des Reichs ſchwere Ungnad und Verlierung ainer Poen, nemblich hundert Marck löthigs Golds zu vermeiden, die ein jeder, ſo offt er freventlich hierwider thäte, uns halb in unſer und des Reichs Cammer, und den anderen halben Theil dem obgemeldten Johann Georgen, Abbten zu Luders, ſeinen Nachkommen und Gottshaus unableßlich zu bezahlen verfallen ſein ſolle. Mit Urkhundt dis Briefs beſigiet mit unſerm Kayſerlichen anhängenden Inſigel. Der geben iſt in unſerer und des heiligen Reichß Statt Regenſpurg, den ain und zwantzigſten Tag des Menaths Octobris nach Chriſti unſers lieben Herren und Seligmachers Geburt ſechszehen hundert und im dreyzehenden unſerer Reich des Römiſchen im anderen, des Hungariſchen im vierten, und des Böheimiſchen im dritten Jahren.

Matthias.

(Loc. Sig.)

Vice Reevernd. D. D. Joh. Svvicardi, Archi-Cancellarii & Elect. Mogunt. V. H. v. Ulm.

Ad Mandatum Sacræ Cæſareæ Majeſtatis proprium,

Burcher.

C.

Pabſts Pauli V. Bulla, die von dem Abt Johann Georgen zu Murbach reſignirte Abteyliche Würde, und die vor ihn ad Dies Vitæ ausbedungene Penſion betreffend, de Anno 1614.

PAulus Epiſcopus ſervus ſervorum Dei, dilecto filio, Joanni Georgio, Abbati olim Monaſteriorum invicem vel alias perpetuo unitorum locorum Murbacenſis & Lutrenſis, ordinis ſancti Benedicti, Baſilienſis & Biſuntinenſ. reſpective Dioceſ. ſalutem & Apoſtolicam Benedictionem. Perſonam tuam nobis & Apoſtolicæ ſedi devotam tuis exigentibus meritis paterna benevolentia proſequentes illa tibi favorabiliter concedimus, quæ tuis commoditatibus fore conſpicimus opportuna. Cum itaque hodie tu Regimen & Adminiſtrationem Monaſteriorum invicem vel alias perpetuo unitorum locorum Murbacenſis & Lutrenſis, ordinis ſancti Benedicti Baſilienſis & Biſuntinæ reſpective Dioceſ. quibus tunc præeras, & quorum Abbas ſeu ſaltem ipſius Monaſterii Murbacenſis pro tempore exiſtens ſacri Romani Imperii Princeps & dictorum locorum Dominus in temporalibus exiſtit in manibus noſtris ſponte & libere ceſſeris, nosque ceſſionem hujusmodi admittentes Monaſteria præfata per ceſſionem eandem apud ſedem Apoſtolicam tunc vacantia & antea diſpoſitioni Apoſtolicæ reſervata venerabili fratri noſtro Leopoldo Epiſcopo Argentinenſi per eum quoad vixerit ſub certis modo & forma tunc expreſſis tenenda regenda & gubernanda per alias noſtras litteras commendaverimus curam, regimen & adminiſtrationem eorundem Monaſteriorum ſibi in ſpiritualibus & temporalibus plenarie committendo prout in ipſis litteris plenius continetur: Nos tibi, ne ex ceſſione hujusmodi nimium diſpendium patiaris, de alicuius subventionis auxilio providere ac præmiſſorum meritorum tuorum intuitu ſpecialem gratiam facere volentes, teque a quibusvis excommunicationis ſuſpenſionis & interdicti aliisque eccleſiaſticis ſententiis cenſuris & pœnis a Jure vel ab homine quavis occaſione vel cauſa latis, ſi quibus quomodolibet innodatus exiſtis ad effectum præſentium dumtaxat conſequendum harum ſerie abſolventes & abſolutum fore cenſentes tibi nomen titulum denominationem & honorem Abbatis Monaſteriorum & Principis Romani Imperii hujusmodi, ita ut de cætero quoad vixeris, te ut primo Abbatem & Principem ubique vocare, nominare, & inſcribere, ac ab aliis vocari nominari & inſcribi facere, nec non Pontificalia & omnes alios actus ſpirituales, quæ & quos Abbas dictorum Monaſteriorum pro tempore exiſtens de jure, uſu, conſuetudine, ſeu ex privilegio aut alias quomodocunque & qualitercunque exercere licite ſolet, poteſt & debet, ſimiliter exercere ac novitiis a dicto tamen Leopoldo Epiſcopo adſcitis & electis ac in dictis Monaſteriis pro tempore recipiendis habitum per Monachos dictorum Monaſteriorum geſtari ſolitum tradere ſeu exhibere ipſosque ad profeſſionem per eosdem Monachos emitti conſvetam regulariter ſervatis ſervandis admittere ac in Choro eccleſiæ præfati Monaſterii Lutrenſis duntaxat reſidere illumque dirigere, ac bis tantum monetam nempe pro qualibet vice trecentos florenos materia tuo proprio ſumptu ſubminiſtrata cudere ſeu cudi facere ac in oppi-

oppido de Gebvveyller vel dicto loco Lutrenſi habitare & pro varietate temporis ac libito tuo habitationem ſeu ſedem variare, & ſi quando ad dictum locum Murbacenſem, vel oppidum de Gebvveiller veneris, una vel altera die in Monaſterii Murbacenſis vel arcem oppidi de Gebvveiller huiusmodi divertere atque illic ipſius Monaſterii Murbacenſis ſumptu & impenſa hoſpitari nec non omni tempore ſuppellectilem lectos & alia utenſilia ac ubicunque fueris ligna ad uſum & ſtatum tuum neceſſaria liberamque piſcationem & ultra eam duo ſtagna ex illis, quæ ad dicta Monaſteria ſpectant illa ſcilicet de quibus inter te & dictum Leopoldum Epiſcopum conventum fuerit, & quantum in ſex equorum uſus poſtulat foënum & ſtramen, ac quotannis quatuor cervos & totidem apros ſumptu eorundem Monaſteriorum conſequi & habere, & ſi tibi a dilectis filiis Conventu dicti Monaſterii Murbacenſis ſatisfactio de injuria tibi ab eis illata intra tres menſes publice & ſufficienter non impendatur, integrum ius tuum in proceſſu deſuper apud dilectum filium noſtrum & dictæ ſedis in illis partibus commorantem Nuntium ſummarie & communibus eiusdem Monaſterii Murbacenſis ſumptibus inſtituto proſequi libere & licite valeas, idemque proceſſus infra bimeſtre ſeu in totum trimeſtre, tribus videlicet pro qualibet parte productis ſcriptis finiri, & in omnibus actibus, qui ad ſui validitatem conſenſu Conventuum Monaſteriorum huiusmodi indiguerit, tuum votum Capitulare requiri, ac occurrente eorundem Monaſteriorum per ceſſum vel deceſſum ſeu demiſſionem vel promotionem, aut aliam amiſſionem dicti Leopoldi Epiſcopi, ſeu alias quovis modo ex illius perſona vacatione eisdem Monaſteriis, ac eorum utrique jus eligendi ſeu poſtulandi futurum adminiſtratorem in locum ejusdem Leopoldi Epiſcopi ſubrogandum, quod illis competere prætenditur ſalvum & illæſum remanere. Cætera vero omnia & ſingula privilegia præeminentiæ & prærogativæ pro tempore exiſtenti Abbati dictorum Monaſteriorum quomodocunque & qualitercunque competentia, & pro tempore competitura & ſignanter Comitiis ſeu Diætis Imperialibus interveniendi, in eisque ſuffragia ferendi ac Novitios præfatos adſciſcendi Leopoldo Epiſcopo eiusque ſucceſſoribus Monaſteria præfata in titulum, Commendam, Adminiſtrationem vel alias quomodolibet pro tempore obtinentibus ſalvo tamen ſeu ſalva utriusque Monaſterii hujusmodi circa nobilitates & alias qualitates dictorum Novitiorum adſciſcendorum jure ſeu conſuetudine plene & libere competere debeant. Inſuper penſionem annuam mille & ſexcentorum florenorum monetæ illarum partium ac tricentorum tritici & totidem ſiliginis ac quingentorum avenæ & centum hordei quartalium nec non quindecim plauſtrorum vini, & interea ſi annuo patiatur, duorum Seringienſium nuncupatorum menſuræ earundem partium ſuper dictorum Monaſteriorum & illis annexorum quorumcunque fructibus redditibus proventibus juribus obventionibus & emolumentis univerſis in quibusvis rebus conſiſtentibus & undecunque provenientibus tibi quoad vixeris, vel procuratori tuo ad hoc a te ſpeciale mandatum habenti per Leopoldum Epiſcopum & ſucceſſores præfatos annis ſingulis pro una videlicet in Domini noſtri Jeſu Chriſti, & altera medietatibus penſionis hujusmodi in beati Joannis Baptiſtæ Nativitatum feſtivitatibus ultra ſuppellectilem lectos, utenſilia, ligna, piſcationem, duo ſtagna, foënum ſtramen, cervos & apros huiusmodi integre perſolvendam, ac per te, & quoad vixeris una cum ſuppellectile, lectis, utenſilibus, lignis, piſcatione, ſtagnis, foeno, ſtramine cervis & apris præfatis, vigore præſentium habendam percipiendam, exigendam, levandam recuperandam, ac in tuos uſus & utilitatem convertendam, & poſtremo omnimodam collationem, proviſionem, præſentationem, inſtitutionem & quamvis aliam diſpoſitionem omnium & ſingulorum tam beneficiorum eccleſiaſticorum cum cura & ſine cura ſæcularium quam regularium ac alias quomodolibet qualificatorum ad pro tempore exiſtentis Abbatis dictorum Monaſteriorum collationem, proviſionem, præſentationem, inſtitutionem & quamvis aliam diſpoſitionem quomodolibet ſpectantium & pertinentium illorum vacatione tam per obitum in menſibus ordinariis, quam per reſignationem liberam & juxta Conſtitutionem felicis Recordationis Pii Papæ quinti, prædeceſſoris noſtri admittendam, vel privationem, aut quamvis aliam dimiſſionem, ſeu amiſſionem & alio quovis modo pro tempore occurrente, ceſſantibus tamen reſervationibus Apoſtolicis iuxta Concordata inter ſedem præfatam & nationem Germanicam olim firmata, per te & quoad vixeris, aut Vicarium ad id a te pro tempore deputandum, tam ordinaria auctoritate, quam indultorum vigore, aut privilegiorum Apoſtolicorum Abbatibus dictorum Monaſteriorum hactenus quomodolibet conceſſorum, uſu tamen receptorum & non revocatorum & impoſterum concedendorum alternative cum Leopoldo Epiſcopo & ejus ſucceſſoribus præfatis absque tamen ullo eorum conſenſu libere faciendam. Itaque nec Leopoldus Epiſcopus nec ullus omni-

omnino ſuorum ſucceſſorum hujusmodi, te, ſeu tuum Vicarium, vel quemcunque alium nomine tuo agentem ſuper his & aliis præmiſſis quomodolibet moleſtare, inquietare, vel impedire nullatenus poſſint, neque debeant dicti Leopoldi Epiſcopi expreſſo ad hoc accedente, conſenſu, apoſtolica auctoritate, tenore earundem præſentium reſervamus, concedimus, conſtituimus & aſſignamus, decernentes Leopoldum Epiſcopum & ſucceſſores præfatos ad integram ſolutionem dictæ penſionis tibi faciendam iuxta reſervationis, conſtitutionis & aſſignationis præfatarum tenorem fore efficaciter obligatos ac volentes, & eadem Apoſtolica auctoritate ſtatuentes, quod ſi Leopoldus Epiſcopus & ſucceſſores præfati in dictis feſtivitatibus, vel ſaltem intra triginta dies illarum ſingulas immediate ſequentes penſionem hujusmodi per eum tunc debitam non perſolverit cum effectu, lapſis diebus eisdem Leopoldo Epiſcopo & ſucceſſoribus Cardinalibus vel antiſtitibus ingreſſus eccleſiæ interdictus exiſtat, inferiores vero a Cardinale, vel antiſtite ſucceſſores huiusmodi ſententiam excommunicationis incurrant, & donec tibi, vel eidem procuratori tuo depenſione hujusmodi tunc debita integre ſatisfactum, ſeu alias tecum, vel cum dicto procuratore ſuper hoc amicabiliter concordatum fuerit, præterquam in mortis articulo conſtituti, interdictus videlicet interdicti relaxationem, excommunicatus vero ab excommunicationis ſententia hujusmodi abſolutionis beneficium nequeat obtinere, ſi autem per ſex menſes dictos triginta dies immediate ſequentes interdictus ſub interdicto manſerit, excommunicatus vero excommunicationis ſententiam hujusmodi animo, quod abſit ſuſtinuerit indurato, ex tunc effluxis menſibus eisdem regimine & adminiſtratione dictorum Monaſteriorum privatus exiſtat ac commenda eorundem Monaſteriorum ceſſare, & illa ceſſante Monaſteria hujusmodi vacare cenſeantur eo ipſo, nec non tibi, quod Leopoldo Epiſcopo, aut aliquo ex ſucceſſoribus præfatis te ſuper nomine, titulo, denominatione, honore & dignitate Abbatis ac Principis, nec non exercitio Pontificalium & aliorum ſpiritualium, ac receptione, admiſſione novitiorum ad habitum, Profeſſionem regularem ac Præſidentia in Choro eccleſiæ Monaſterii Ludrenſis hujusmodi & cudenda moneta nec non conſecutione ſuppellectilis lectorum, vtenſilium, ſtagnorum, foeni, ſtraminis, cervorum & aprorum, liberaque perceptione penſionis nec non collatione proviſione præſentatione ac inſtitutione præfatis & aliis tibi reſervatis illorumque uſu & poſſeſſione per ſe, vel alium, ſeu alios publice vel occulte, directe, vel indirecte quovis modo ſeu quæſito colore moleſtante, ſeu inquietante, aut impediente vel reſervationem conceſſionem conſtitutionem & aſſignationem præfatas ex quavis cauſa nullas & invalidas ſeu male & nulliter factas eſſe dicente vel allegante ſeu eas aliquo modo impugnante, vel contra illas quicquam faciente, ſeu attentante, liceat tibi ad Monaſteria præfata liberum habere regreſſum illorumque regiminis adminiſtrationis & bonorum corporalem realem & actualem poſſeſſionem per te vel alium ſeu alios propria auctoritate libere apprehendere & tam tui prioris tituli, quam earundem præſentium vigore absque alia tibi deſuper de novo facienda proviſione, ut prius retinere in omnibus & per omnia perinde ac ſi ceſſionem præfatam minime feciſſes auctoritate apoſtolica & tenore præſentium de ſpeciali gratia indulgemus, ſicque per quoſcunque judices ordinarios, vel delegatos & cauſarum Palatii Apoſtolici auditores ac ſanctæ Romanæ eccleſiæ Cardinales ſublata eis & eorum cuilibet quavis aliter judicandi & interpretandi facultate & auctoritate judicari ac definiri debere, nec non quicquid ſecus ſuper his a quoquam quavis auctoritate ſcienter vel ignoranter attentari contigerit ex nunc irritum & inane etiam decernimus. Quo circa dilectis filiis Decano eccleſiæ Baſilienſ. & Biſuntin. ac Baſilienſi officialibus per Apoſtolica ſcripta mandavimus, quatenus ipſi, vel duo, aut unus eorum, per ſe, vel alium ſeu alios faciant auctoritate noſtra penſionem præfatam tibi quoad vixeris vel dicto Procuratori tuo integre perſolvi ac te, nomine, titulo denominatione, honore & dignitate Abbatis ac Principis & exercitio Pontificalium ac aliorum actuum ſpiritualium receptione & Admiſſione ad habitum & profeſſionem regularem præſidentia in Choro eccleſiæ Monaſterii Lutrenſis nec non conſecutione ſuppellectilis lectorum, utenſilium, lignorum, piſcationis, ſtagnorum, foeni, ſtraminis, cervorum & aprorum collatione, proviſione præſentatione, inſtitutione & quavis alia diſpoſitione beneficiorum eccleſiaſticorum & aliis tibi, ut præfertur reſervatis & conceſſis præfatis illorumque uſu, nec non iure & facultate regrediendi ad Monaſteria ac in eventum regreſſus hujusmodi poſſeſſione Regiminis & Adminiſtrationis ac bonorum eorundem Monaſteriorum frui & gaudere iuxta reſervationis, conceſſionis, conſtitutionis aſſignationis, Decreti & Indulti prædictorum continentiam & tenorem non permittentes te, vel procuratorem Vicarium & agentes tuos per Leopoldum Epiſcopum & ſucceſſores præfatos, ſeu quoscunque

cunque alios deſuper quomodolibet indebite moleſtari, & nihilominus quemlibet ex Leopoldo Epiſcopo & ſucceſſoribus præfatis, quem interdicti & ſuſpenſionis ſententias huiusmodi incurriſſe eis conſtiterit, quoties pro parte tua fuerint requiſiti, tam diu Dominicis & aliis feſtivis diebus in Eccleſiis, dum major inibi populi multitudo ad divina convenerit interdictum & excommunicatum publice nuntient & faciant ab aliis nuntiari ipſumque excommunicatum ab omnibus actibus arceri, donec tibi vel eidem procuratori tuo de penſione huiusmodi tunc debita fuerit integre ſatisfactum, ac interdictus relaxationem interdicti, excommunicatus vero ab excommunicationis ſententia hujusmodi abſolutionis beneficium meruerit, obtinere contradictores per cenſuram Eccleſiaſticam appellatione poſtpoſita compeſcendo non obſtantibus præmiſſis & Apoſtolicis ac in Provincialibus Synodalibus & univerſalibus Conciliis editis ſpecialibus, vel generalibus conſtitutionibus & ordinationibus, nec non Monaſteriorum & Ordinis præfatorum etiam juramento confirmatione Apoſtolica, vel quavis firmitate alia roboratis, ſtatutis & conſuetudinibus privilegiis quoque indultis & litteris Apoſtolicis illis eorumque Abbatibus Conventibus ſuperioribus & perſonis ſub quibuscunque tenoribus & formis ac cum quibusvis etiam derogatoriarum derogatoriis aliisque efficacioribus & inſolitis clauſulis nec non irritantibus & aliis decretis per quoscunque Romanos Pontifices, prædeceſſores noſtros ac nos dictamque ſedem in genere, vel in ſpecie, ac alios quomodolibet, & iteratis vicibus conceſſis approbatis & invocatis, quibus omnibus etſi pro illorum ſufficienti derogatione alias de illis eorumque totis tenoribus ſpecialis ſpecifica expreſſa & individua ac de verbo ad verbum non autem per clauſulas generales idem importantes mentio ſeu quævis alia expreſſio habenda, aut aliqua alia exquiſita forma ad hoc ſervanda foret, illis alias in ſuo robore permanſuris hac vice duntaxat ſpecialiter & expreſſe harum ſerie derogamus contrariis quibuscunque, aut ſi Leopoldo Epiſc. & ſucceſſoribus præfatis vel quibusuis aliis communiter aut diviſim ab eadem ſit ſede indultum, quod interdici, ſuſpendi, vel excommunicari non poſſint per litteras Apoſtolicas non facientes plenam & expreſſam ac de verbo ad verbum de indulto hujusmodi mentionem. Nulli ergo omnino hominum liceat hanc paginam noſtræ abſolutionis, reſervationis, conceſſionis, conſtitutionis, aſſignationis, decretorum indulti, mandati, & derogationis infringere, vel ei auſu temerario contraire. Si quis autem hoc attentare præſumpſerit, Indignationem omnipotentis Dei ac beatorum Petri & Pauli Apoſtolorum ejus ſe noverit incurſurum. Datum Romæ apud ſanctam Mariam majorem, anno incarnationis Dominicæ Milleſimo, ſexcenteſimo quarto decimo, decimo Kal. Auguſti, Pontificatus noſtri anno decimo.

CI.

Breve Pabſts Urbani IIX. worinn er die Poſtulation Ertz-Hertzogs Leopold Wilhelms zu Oeſterreich zum Abt zu Murbach und Luders beſtätiget/ de Anno 1626.

Urbanus P. P. VIII.

Dilecti filii Salutem & Apoſtolicam Benedictionem. Cum ſicut Chariſſimus in Chriſto filius noſter, Ferdinandus, Romanorum Rex in Imperatorem electus, nobis nuper exponi fecit, vacantibus nuper certo, quem præſentibus haberi volumus pro expreſſo modo Monaſteriis veſtris invicem unitis de Murbach & Luders Ordinis ſancti Benedicti Baſilienſ. ſeu alterius Dioceſ. vos, ad quos dum Monaſteria huiusmodi pro tempore vacant, denuo perſonæ idoneæ eisdem Monaſteriis in Abbatem per Romanum Pontificem pro tempore exiſtentem præficienda iuxta Concordata inter ſedem Apoſtolicam & Nationem Germanicam ſpectare dignoſcitur, pro futuri Abbatis Electione celebranda vocatis, & die ad eligendum præfixa omnibus, qui debuerunt, voluerunt, aut commode intereſſe potuerunt convenientibus in unum dilectum filium Leopoldum Guilhelmum, Clericum Salisburgenſ. ſeu alterius Dioceſ. ejusdem Ferdinandi Regis natum in veſtrum & Monaſteriorum ſic vacantium Abbatem poſtulaveritis, prout in ſcripturis deſuper confectis plenius dicitur contineri. Nos, ne donec poſtulatio hujusmodi a ſede Apoſtolica admittatur & approbetur quicquam in ejusdem Leopoldi Guilhelmi in Abbatem dictorum Monaſteriorum ut præfertur, poſtulati præjudicium attentari contingat, & alia felici ipſorum Monaſteriorum ſtatui atque regimini, quantum nobis ex alto conceditur proſpicere volentes, & aliis juſtis ex cauſis nobis notis animum noſtrum moventibus, vobis in virtute ſanctæ obedientia ac ſub excommunicationis latæ ſententiæ Poëna diſtricte præcipiendo committimus & mandamus, ne ad alterius perſonæ in eorundem Monaſteriorum quovis quæſito colore ingenio vel prætextu ſeu ex quavis cauſa & quantumvis privilegiata & iuſta deveniatis ſeu devenire audeatis vel præſumatis. Nos enim quam-

cunque Electionem, sive postulationem, si quam de alterius persona in Abbatem dictorum Monasteriorum per vos fieri contigerit, nullam irritam & inanem nulliusque roboris vel momenti ac viribus & effectu vacuam fore, ac alias irritum & inane quidquid secus super his facere & attentare præsumpseritis ex nunc, prout postquam factum & attentatum fuerit, & e contra Apostolica Auctoritate tenore præsentium decernimus, non obstantibus Constitutionibus & Ordinationibus Apostolicis ac Monasteriorum & ordinis præfatorum etiam juramento confirmatione Apostolica vel quavis firmitate alia roboratis statutis & consuetudinibus privilegiis quoque indultis & litteris Apostolicis in contrarium præmissorum quomodolibet concessis confirmatis & innovatis. Quibus omnibus & singulis eorum tenores præsentibus pro plene & sufficienter expressis habentes, illis alias in suo robore permansuris hac vice duntaxat specialiter & expresse derogamus cæterisque contrariis quibuscunque. Dat. Romæ apud St. Mariam Majorem sub annulo Piscatoris die X. Julii MDC XXVI. Pontificatus nostri anno Tertio. V. Theatini.

a tergo.

Dilectis filiis Conventibus & monachis Monasteriorum invicem unitorum Murbach & Luders ordinis sancti Benedicti Basil. seu alterius Diœces.

CII.

Kayſers Ferdinandi II. Lehens-Indult-Schein vor Ertz-Hertzog Leopold Wilhelmen zu Oeſterreich, als poſtulirten Abt der Stiffter Murbach und Lüders über derſelben Regalia, Lehen und Weltlichkeit, de Anno 1627.

WIr Ferdinand der Ander, von GOttes Gnaden Erwölter Römiſcher Käyſer, zu allen Zeiten Mehrer des Reichß, in Germanien, zu Hungarn, Behaimb, Dalmatien, Croatien vnd Sclavonien etc. König, Ertz-Hertzog zu Oeſterreich, Hertzog zu Burgundt, Steyr, Kärndten, Crain und Würtenberg, Grawe zu Tyrol etc.

Bekhennen offentlich mit dieſem Brieff vndt thuen kundt allermenniglich, daß vnß der Hochwürdige, Durchleuchtige, Hochgebohrne Leopold Wilhelm, Ertz-Hertzog zu Oeſterreich, Hertzog zu Burgundt, Biſchoff zu Straßburg vndt Paſſau, Adminiſtrator beeder Stiffter Murbach und Luders Graff zu Tyrol ꝛc. vnſer freundlich geliebter Sohn und Fürſt, etliche erhebliche Vrſachen Gehorſamb, Söhnlich zu erkhönnen geben, vndt fürbringen laſſen, warumen S. L. jetzermelt beeder Stüffter Murbach vndt Luders Regalia, Lehen vndt Weltlichkeit, ſo ſeiner Liebde von vnß vnd dem Heyligen Reich zu erſuechen vnd zu empfahen gebürt, noch der Zeit nit empfahen können vnd darumben alles Vleiſſes angerueffen vnd gebetten daß Wür Sr. Lbd. ſowohl dero mit vnſerem gnädigſten Conſens Gevollmächtigten Adminiſtratoren dem Ehrſamben vnſerem lieben Andächtigen Columbano Tſchudi von Glarus, vnd deſſen zugeordneten Weltlichen Räthe berüerte Reichß-Regalia vnd Weltlichkeit auff ein Zeit vnd ſo lang, biß S. L. ſelbſten die Regierung obberürter Stüffter antretten würde, Indults- oder Vrlaubs-Weiß von vnß vnd dem Heiligen Reich innzuhaben, zu nutzen, zu nieſſen vnd zu gebrauchen, zu vergönnen vnd zu verwilligen gnädig geruehete; Des haben Wür angeſehen Sr. L. Zimbliche Bitt, vnd auß obgedeuten Vrſachen, vnß fürbracht vnd darzu bewegendt, alle vnd jede obgemelder Stiffter Regalia, Lehen vndt Weltlichkeiten, ſo gemeldes vnſers freundlich geliebten Sohns Ertz-Hertzog Leopold Wilhelms Liebden von vnß vnd dem Heyligen Reich zu erſuechen vndt zu empfahen gebühret, ſo lang vnd auff Zeit von Dato diß Brieffs anzuraithen, biß S. L. gedachte Regierung anträtten wurdet, gnädigſt geurlaubt, auch entzwiſchen allenthalben in Mehrermeldten Stiffteren, Murbach vndt Luders, derſelben Oberkeiten vnd Gebiethen, burgerlich vndt peinlich Recht, durch obbernanten Sr. L. wie obgemelt, ſolches alles zu exerciren, von Römiſcher Kayſerlicher Macht wiſſentlich in Krafft diß Brieffs, alſo vnd dergeſtalt, daß Se. Liebden mehrernent beeder Stiffter Regalia, Lehen vndt Weltlichkeit deren Orthen obbenente Zeit über, von vnß vnd dem Heyligen Römiſchen Reichs Vrlaubs-Weiß inhaben, nutzen, nieſſen, ſich auch beſagter Stiffter Weltlichen Regierung würcklich vnterfangen vnd gebrauchen ſolle vnd möge, von allermeniglich vnverhindert. Doch ſolle S. Lbd. nach Verweichung obbernannter Zeit vndt Antretung dero Regierung mit Fürbringung Päbſtlicher Heyl. Confirmation dieſelbe Regalia von vnß vnd dem Heyligen Reich empfangen vnd nichts deſto minder hierzwiſchen vnter der Zeit vnß vnd dem Reich davon gehorſamb vnd gewärtig ſeyn, dienen vnd thuen, als ſich gebürt. Vndt gebiethen darauff allen vndt jeden obbernanter Stiffter Ambt vndt Lehen-Leuthen, Beuelchßhaberen, Verwalteren vndt insgemein allen Vnterthanen, Zugehörigen vndt Verwandten, was Würdens, Stands, oder Weſens die ſeyn vielbeſagten vnſeren freundlich geliebten Sohn Ertz-Hertzog Leopold Wilhelmen für ihren rechten Herren vnd Obrigkeit annehmen, erkhönnen, halten vndt ehren, Sr. L. wie auch mehrbeſagt dero Adminiſtratoren vnd deſſen zugeordneten Weltlichen Räthen die gebürliche Pflicht vnd Huldigung erſtatten, Burgerlich vndt Peinlich Recht adminiſtriren frey vngehindert beſetzen, vertrawen, vermelden vndt überlaſſen vnd ſonſten gemainiglich in allen anderen zimblichen Dingen ſchuldigen Gehorſamb laiſten, auch alles daß thun vnd erzeigen, was getrewe Lehen-Leuth vnd Vnderthanen Ihrem rechten natürlichen Herrn von Rechts vndt Gewonheit wegen zu thuen ſchuldig vndt verbunden ſein getrewlich ohne Gefährde. Mit Vrkundt diß Brieffs beſigelt mit vnſerem Kayſerlichen auffgedruckten Secret Innſigel. Geben in vnſerer Statt Wienn den Sibenden Januarii, Anno Sechßzehenhundert Siben vnd zwantzig vnſerer Reiche des Römiſchen im achten, des Hungariſchen im neunden vnd des Behmiſchen im zehenden.

Ferdinand. mppr. (L. S.)

Ad mandatum Sacræ Cæſareæ Majeſtatis proprium,

Arnold von Clarſtein. mppr.

CIII.

Kayſers Ferdinandi III. Lehens-Indult-Schein vor Ertz-Hertzog Leopold Wilhelmen zu Oeſterreich, als Administratorn der Stiffter Murbach und Lüders, über derſelben Regalia, Lehen und Weltlichkeit, de Anno 1639.

WIr Ferdinand der Dritte von GOttes Gnaden, Erwöhlter Römiſcher Kayſer zu allen Zeiten Mehrer des Reichß, in Germanien, zu Hungaren, Beheimb, Dalmatien, Croatien vndt Sclavonien König, Ertz-Herzog zu Oeſterreich, Hertzog zu Burgundt, Steyr, Kärndten, Crain vndt Würtenberg, Grawe zu Tyrol etc. Bekhennen offentlich mit dieſem Brieff, vndt thuen khundt allermenniglich, daß Wür hievor unterem Dato Wienn den Sechs vndt zwanzigſten Novembris verfloſſenen Sechßzehenhundert Siben vnd dreyßigſten Jahrs dem Hochwürdigen, Durchleuchtigen, Hochgebohrnen Leopold Wilhelmen, Ertz-Herzogen zu Oeſterreich, Herzogen zu Burgund, Biſchoffen zu Straßburg, Halberſtatt, Paſſau v. Olmütz, Adminiſtratorn der Stiffter Murbach v. Luders, Grawen zu Tyrol vndt Görtz, vnſeren freundlichen geliebten Brueder vndt Fürſten, auff Seiner Liebden gehorſambiſtes Anlangen vndt Bitten aus Vrſach vns darzu bewegend, zu Empfahung dero Stiffter Murbach vnd Luders Regalia vndt Weltlichkeiten, einen Termin auf ein Jahr lang gnädiglich bewilliget vnd erlaubt, dieweilen Ihre Lbd. aber ſolche Verhinderung vorgefallen, daß Sy dieſer Zeit, wie gern ſie auch wollten, darzu nit gelangen kondten; Alß haben Sie vnß vnderthänig erſucht vnd gebeten, daß wir deroſelben den hievor prorogierten Termin noch weiter zu erlängern gnädiglich geruebeten, daß haben Wir angeſehen ſolche Ihrer Liebden demüthig zimblich Bitten, vnd darumben mit wohlbedachtem Mueth, guetem Rath vnd rechter Wüſſen, prorogiren Wir Seiner Liebden Krafft diß Brieffs obberuhrte Zeit noch auff ein Jahr lang vom fünffzehnden Febr. dieſes ſechzehenhundert neun vnd dreyßigſten Jahrs alſo vnd dergeſtalten daß Seine Liebden gedacht Ihre Stüffter Murbach vndt Luders Regalia vndt Weltlichkeiten nach Ausgang gedachten Termins von vnß vnd dem Heyligen Reich Vrlaubsweis, innenhaben, nutzen, nieſſen vnd gebrauchen ſollen vnd mögen, von allermenniglich unverhindert, doch ſollen Ihrer Liebden ſchuldig ſein, nach Verflieſſung ernanter Jahrzeit angeregte Regalia vndt Lehen von vnß vnd dem Heyligen Reich an vnſerem Kayſerlichen Hof-Läger, welcher Enden daſſelbe der Zeit ſein wird, wie ſichs gebürth, gewüß vndt unfehlbahr zu erſuechen vndt zu empfangen, nichts deſto minder aber hierzwiſchen vnß vnd dem Heyligen Reich getreuw, gehorſam vndt gewärtig ſeyn vnd bleiben, dienen, vnd alles das thuen, waß einem gehorſamben Fürſten des Reichs zu thuen gebührt, getreulich vnd ungefehrlich. Mit Vrkundt diß Brieffs beſtiglet mit vnſern aufgedruckten Kayſerlichen Secret-Inſigl. Geben in vnſrer Statt Wienn den achten Februarii Ann. Sechßzehenhundert neun vnd dreyßig, vnſerer Reiche des Römiſchen im dritten, des Hungariſchen im vierzehenden vnd des Böhaimbiſchen im zwölfften.

Ferdinand. mpp. (L.S.)

Ad mandatum Sacræ Cæſareæ Majeſtatis proprium,

Arnold von Clarſtein, mpp.

CIV.

Kayſers Leopoldi Protectorium vor die beyden Stiffter Murbach und Lüders, de Anno 1661.

WIr Leopold von GOttes Gnaden Erwöhlter Römiſcher Kayſer zu allen Zeiten Mehrer deß Reichß, in Germanien, zu Hungarn, Boeheimb, Dalmatien, Croatien und Sclavonien etc. König, Ertz-Hertzog zu Oeſterreich, Hertzog zu Burgundt, zu Brabandt, zu Steyr, zu Kärndten, zu Crain, zu Lutzenburg, zu Würtenberg, Ober- und Nider-Schleſien, Fürſt zu Schwaben, Marggraff des Heyligen Römiſchen Reichß zu Burgaw, zu Mähren, Ober- und Nider-Laußnitz, gefürſter Graff zu Habſpurg, zu Tyrol, zu Pfirdt, zu Kyburg und zu Görtz, Landgraff im Elſaß, Herr auff der Windiſchen Marckh zu Portenaw und

zu Salins etc. Bekhönnen offentlich mit dieſem Brieff undt thuen kundt allermenniglich, demnach bey vnß vnderſchiedliche glaubwürdige Klagten einkommen, was geſtalt die beede unß und dem Heyligen Römiſchen Reich immediate undt einig und allein ohnſtreittig mit aller Jurisdiction underworffene Stiffter Murbach undt Luders von der angeſtelten Frantzöſiſchen Regierung zu Enſisheim mit Citierung deren Angehörigen undt Exequierung dieſer undt andere wider dieſelbe angemaßten Proceſſen, wider alle Rechte, des Heyligen Reichs Satzungen und außtrucklichen Inhalt des Münſteriſchen Friedens-Schluß, in viel Weeg graviret undt beeintraichtigt worden, daß Wür, alß das Oberhaupt im Heyligen Reich, in Krafft unſerer geſchwornen Wahl-Capitulation über daß undt neben dem alle unſere und des Heyligen Reichs Gehorſamben Ständ Jhre Underthanen undt Zugehörige gemeiniglich in unſeren als Römiſchen Kayſers und gemeinen Oberhaupts Schutz, Schirm, Protection und Verſpruchnus ſein, obernante beede Reichs-Stiffter, benebens undt mit ſambt allen ihren angehörigen Güttern aller Temporalitet Jurisdiction Rechten undt Gerechtigkeit und allen anderen Zugehörungen, ligenden und fahrenden, auch aller derſelben Hohen und Nideren Beambten, Bedienten, Underthanen, Hinderſäſſen, mit allen Jhren Leib, Haab und Güetteren, es ſeye ahn Leuthen, Schlöſſeren, Märckten, Höffen vnd Schäffereyen ſambt allen Freyheiten, Immunitäten, Gerechtigkeiten, Einkommen und Nutzungen, und allem andern, nichts außgenommen, in unſeren und des Heyl. Reichs ſonderbaren Verſprüch, Schutz, Schirm und Protection empfangen und auffgenommen haben; Nemmen und empfangen ſie auch alle darinn hiemit und in Krafft des Brieffs erklären und wollen, daß gedachte Stiffter ſambt allen deren Güeteren, wie die Nahmen haben mögen, auch Rechten und Gerechtigkeiten, wie obbemeldt, nichts davon ausgenommen, in unſeren und des Heyligen Reichs Special-Schutz, Schurm und Protection ſein, auch alle und iede Recht, Gerechtigkeiten, Freyheiten Immunitäten Sicherheit und Vortheil haben, ſich derſelben erfrewen, gebrauchen und genieſſen ſollen und mögen, wie andere unſere und des Heyligen Reichs Ständ und Underthanen ſo mit dergleichen Kayſerlichen Schutz, Schirmb und Protection begabt und verſehen ſeind, und gebieten darauff allen undt jeden Churfürſten, Fürſten, Geiſtliche undt Weltliche Prälaten, Graffen, Freyherren, Richteren, Knechten, Landvögten, Haubtleuthen, Vögten, Pflegeren, Verweſeren, Ambtleuthen, Land-Richteren, Schultheiſſen, Bürgermeiſteren, Richteren, Räthen, Bürgeren, Gemeinden, und ſonſt allen anderen unſern und des Heyligen Reichß Unterthanen und Getreuwen, was Würden, Stand, oder Weſens die ſeind, Ernſt-und veſtiglich mit dieſem Brieff und wollen daß Sie mehrgemelte beede Stiffter Murbach undt Luders ſambt dem Jhrigen, auch allen Jhren zugethanen Perſehnen undt Verwandten undt allem dem, wie obverſtanden bey ſolchem unſerem und des Heyligen Reichs Special-Schutz, Schirm, Protection und Sicherheit ſchützen und handhaben, auch darob ſteiff und veſt halten, darwider ſie nicht anfechten beſchwehren, bekümmeren, oder belaidigen, oder daß ſolches durch andere zumahlen oberwehnte Frantzöſiſche Regierung beſchehe, Vrſach undt Anlaß geben ſondern ſie darbey gäntzlich bleiben, und deſſen alles geruehiglich gebrauchen und genieſſen laſſen, hierwider nichts thuen noch daß jemand anderen zuthuen geſtatten, in keine Weiß noch Weg als Lieb einem jeden ſeye, unſere und des Reichß ſchwere Ungnad und Straff, auch darzu ein Pöen nemblich Eintauſend Marck löthigs Golds zu vermeiden, die ein jeder ſo offt er frewentlich darwider thäte, unß halb in unſer und des Reichß-Cammer, und den anderen halben Theil offtbenannten beeden Stiffteren, oder deme ſo hierwider beleidiget wurde unnachläßlich zu bezahlen verfallen ſeyn ſolle. Mit Urkundt dieſes Brieffs, beſieglet mit unſerem Kayſerlichen anhangenden Jnſigel. Der geben iſt in unſerer Statt Wienn den fünff undt zwantzigſten Monaths-Tag Julii nach Chriſti unſers lieben HErren undt Seligmachers Gnadenreichen Geburt, im Sechßzehenhundert Ein und Sechßzigſten unſerer Reiche des Römiſchen im Vierdten, des Hungariſchen im ſiebenden und des Böhaimiſchen im fünfften Jahren.

Leopold. mppr.

Ad mandatum Sacræ Cæſareæ Majeſt. proprium,

Wihelm Schröder. mppr.

CV.

Pabſts Alexandri VII. Bulla, worinn er Biſchoff Frantz Egonem zu Straßburg, zum Adminiſtratore der Stiffter Murbach und Lüders beſtättiget, de Anno 1666.

ALexander Epiſcopus, ſervus ſervorum Dei, venerabili fratri, Franciſco Egoni, Epiſcopo Argentinenſi, Salutem & Apoſtolicam Benedictionem. Romani Pontificis providentia circumſpecta Eccleſiis & Monaſteriis ſingulis, quæ vacationis incommoda deplorare noſcuntur, ut Gubernatorum utilium ſulciatur præſidio, proſpicit diligenter ac Perſonis

nis Eccleſiaſticis quibuslibet præſertim Pontificali dignitate præditis, ut in ſuis opportunitatibus congruunt, ſuſcipiant relevamen, de ſubventionis auxilio, prout decens eſt, provideat opportuno. Alias ſiquidem per nos accepto, quod Murbacenſe et Ludrenſe Monaſteria invicem perpetuo canonice unita & ſedi Apoſtolicæ immediate ſubjecta ordinis ſancti Benedicti, Congregationis Helveticæ Baſilienſ. & Biſuntin. reſpective Dioceſ. quæ alias certo tunc expreſſo modo vacantia bonæ memoriæ Carolo Joſepho ex Archi-Ducibus Auſtriæ in Adminiſtrationem ſeu commendam ad ejus vitam Apoſtolica Auctoritate conceſſa fuerant forſan cum decreto, quod dicto Carolo Joſepho cedente, vel decedente, aut alias dicta Monaſteria quomodolibet dimittente vel amittente, illa amplius non commendarentur ſed in priſtinam tituli naturam reverti, ac illis de perſona regulari idonea provideri deberet illorum commenda ſeu adminiſtratione huiusmodi tunc per obitum dicti Caroli Joſephi extra Romanam curiam defuncti ceſſante adhuc eo, quo ante adminiſtrationem ſeu commendam huiusmodi vacabant modo, vacare noſcebantur: Nos illa ſic vacantia tibi quoad viveres, ſub certis modo & forma tunc expreſſis tenenda regenda & gubernanda per alias noſtras litteras motus proprii Anno Domini Milleſimo ſexcenteſimo ſexageſimo quarto pridie Calendas Aprilis, Pontificatus noſtri anno decimo expeditas, commendavimus, prout in dictis litteris plenius continetur. Cum autem, ſicut exhibita nobis nuper pro parte tua petitio continebat, dicta Monaſteria electiva ſint, deque Jure eligendi huiusmodi expreſſa mentio in dictis litteris facta non fuerit: Et dilecti filii illorum Monachi, tempore datæ litterarum prædictarum dilectum filium Columbanum ab Andlau monachum dicti ordinis in ipſorum Monaſteriorum Abbatem elegerint, qui poſtea Electioni de ſui perſona factæ huiusmodi ceſſit, & licet nullus alius ab inde citra electus fuerit, imo dicti Monachi, dicta ceſſione acceptata, capitulariter & expreſſe declaraverint, nolle alium eligere pro hac vice, ſine tamen præiudicio Juris eligendi in futurum, & ad poſſeſſionem regiminis & adminiſtrationis Monaſteriorum prædictorum te admiſerint: nihilominus tu propterea dubites commendam tibi factam prædictam & inde ſequuta quæcunque viribus non ſubſiſtere, & dicta Monaſteria, commenda prædicta adhuc ut prius ceſſante, adhuc eo, quo ante commendam ipſam vacabant, modo vacare. Nos tam eisdem Monaſteriis de Gubernatore utili & idoneo per quem circumſpecte regi & ſalubriter dirigi valeant &c. tibi, qui ut aſſeris nullos ex dictis Monaſteriis fructus percepiſti, ut ſtatum tuum iuxta Pontificalis dignitatis exigentiam decentius tenere valeas, de alicujus ſubventionis auxilio providere volentes, teque a quibusvis excommunicationis ſuſpenſionis & interdicti aliisque Eccleſiaſticis ſententiis cenſuris & pœnis a jure vel ab homine, quavis occaſione, vel cauſa latis, ſi quibus quomodolibet innodatus exiſtis ad effectum præſentium duntaxat conſequendum harum ſerie abſolventes & abſolutum fore cenſentes, verumque & ultimum dictorum Monaſteriorum vacationis modum, etiamſi ex illo quævis generalis reſervatio etiam in corpore Juris clauſa reſultet & præſentibus pro expreſſo habentes Monaſteria prædicta, quorum inſimul fructus redditus & proventus ad ſexcentos ſexaginta duos florenos auri in libris Cameræ Apoſtolicæ taxati reperiuntur, quovis modo & ex cujuscunque perſona ſeu per liberam ceſſionem cujusvis de illorum regimine & adminiſtratione in dicta curia curia vel extra eam etiam coram notario publico & Teſtibus ſponte facta, aut conſtitutionem felicis recordationis Joannis P.P. XXII. Prædeceſſoris noſtri, quæ incipit: Execrabilis, vel aſſequutionem alterius Beneficii Eccleſiaſtici quavis auctoritate collati, non tamen per obitum dicti Columbani commenda prædicta ceſſante vacent, etiamſi tanto tempore vacaverint quod eorum proviſio juxta Lateranenſis ſtatuta Concilii aut alias Canonicas ſanctiones ad ſedem Apoſtolicam legitime devoluta illaque ad ſedem eandem ſpecialiter vel generaliter pertineat, & de illis conſiſtorialiter diſponi conſueverit, eisque cura etiam Jurisdictionalis immineat animarum & ſuper illorum regimine & adminiſtratione inter aliquos lis ſeu illorum poſſeſſione vel quaſi moleſtia cujus ſtatum etiam præſentibus haberi volumus pro expreſſis pendeat indeciſa dummodo tempore Datæ præſentium eisdem Monaſteriis de Abbate proviſum, aut illa alteri commendata canonice non exiſtant, cum annexis huiusmodi ac omnibus Juribus & pertinentiis ſuis Tibi, per te, quoad vixeris, etiam una cum Eccleſia Argentinenſi, cui præeſſe dignoſceris, cæterisque aliis beneficiis Eccleſiaſticis per te in titulum ſeu commendam aut alias quomodolibet obtentis quotcunq; & qualiacumque ſint, ac quibusvis penſionibus annuis ſuper ſimilium, vel diſſimilium beneficiorum Eccleſiaſticorum fructibus Apoſtolica tibi auctoritate reſervatis, ſeu reſervandis tenenda, regenda & gubernanda. Ita quod liceat tibi debitis & conſuetis dictorum Monaſteriorum & dilectorum filiorum Conventuum eorundem ſupportatis oneribus, ac quarta, ſi Abbatialis ſeparata &

ſeorſim a Conventualibus, ſi vero communes inibi menſæ fuerint, tertia parte omnium fructuum, reddituum & proventuum Monaſteriorum prædictorum in reſtaurationem illorum fabricarum ſeu Ornamentorum, emptionem vel fulcimentum ad pauperum alimoniam prout major exegerit aut ſuaſerit neceſſitas omnibus aliis deductis oneribus annis ſingulis impartita de reſiduis eorundem Monaſteriorum fructibus, redditibus & proventibus diſponere & ordinare, ſicuti illorum Abbates, qui pro tempore fuerunt de eis diſponere & ordinare potuerunt ſeu etiam debuerunt alienatione tamen quorumcunque bonorum immobilium & pretioſorum mobilium ipſorum Monaſteriorum tibi penitus interdicta Apoſtolica auctoritate commendamus curam, regimen & adminiſtrationem Monaſterior. hujusmodi tibi in ſpiritualibus & Temporalibus plenarie committendo, non obſtantibus piæ memoriæ Bonifacii VIII. etiam Prædeceſſoris noſtri, & aliis Apoſtolicis Conſtitutionibus, nec non dictorum Monaſteriorum & ordinis etiam Juramento, confirmatione Apoſtolica, vel quavis firmitate alia roboratis ſtatutis & Conſuetudinibus contrariis quibuscunque, volumus autem quod propter Commendam noſtram hujusmodi in dictis Monaſteriis divinus cultus ac ſolitus Monachorum & Miniſtrorum numerus nullatenus minuatur, ſed illorum & Conventuum congrue ſupportentur onera antedicta.

Et ut antequam regimini & adminiſtrationi dictorum Monaſteriorum te in aliquo immiſceas in manibus dilectorum Filiorum Scholaſtici Colonienſis & ejusdem Colonienſ. ac Argentinenſ. reſpective Eccleſiarum antiquiorum Canonicorum, ſeu alicujus eorum, noſtro & Romanæ Eccleſiæ nomine, fidelitatis debitæ ſolitum præſtes juramentum iuxta formam quam ſub Bulla noſtra mittimus introcluſam, ac formam Juramenti hujusmodi, quod præſtabis nobis de verbo ad verbum per tuas patentes litteras tuo Sigillo munitas per proprium nuntium quantocius deſtinare procures. Præterea volumus, quod te cedente vel decedente aut alias dicta Monaſteria quomodolibet dimittente, vel amittente illa amplius non commendentur, & ſi commendari contigerit absque ſpeciali mentione & derogatione hujus poſtremæ noſtræ voluntatis commenda ipſa nulla ſit eo ipſo, ſed in priſtinam tituli naturam reverti ac illis de perſona regulari idonea provideri debeat, ac ſi tibi nunquam commendata fuiſſet. Et inſuper ex nunc irritum decernimus & inane, ſi ſecus ſuper his a quoquam quavis auctoritate ſcienter vel ignoranter contigerit attentari. Datum Romæ, apud ſanctam Mariam Majorem Anno Incarnationis Dominicæ Milleſimo, ſexcenteſſimo, ſexageſimo ſexto, Pontificatus noſtri anno duodecimo. Joannes Profundorius.

CVI.

Mandatum Königs Ludovici XIV. in Franckreich an die Convente derer Abteyen Murbach und Lüders, worinn er ihnen Graf Felicem von Fürſtenberg zum Coadjutore ihrer Abteylichen Würde vorſchlägt, de Anno 1682.

LOuis par la Grace de Dieu Roy de France & de Navarre, à nos Chers & bien Amez les Prieur, Religieux & Convent de l'Abbayé de Mourbach & de Luders de l'Ordre de St. Benoiſt ſituez en noſtre pays d'Alſace Salut. Noſtre tres cher & bien amé Couſin l'Eueſque de Strasbourg Abbé de ladite Abbayé nous ayant repreſenté que pour le plus grand bien tant du Spirituel que du temporel de la dite Abbayé il deſireroit avoir un Coadjuteur en icelle, qui puſt pendant ſa vie le ſoulager dans les fonctions Abbatialles de la dite Abbayé & s' employer apres ſon deces a bien regir & adminiſtrer le Spirituel & temporel d'icelle, nous aurions dez le X. du mois de Dec., dernier nommez des Commiſſaires pour ſe tranſporter dans la dite Abbayé y faire de noſtre part aſſembler les Religieux d'icelle, à proceder par eux à l' Election, d'un Coadjuteur à noſtre dit Couſin l'Eueſque de Strasbourg & de veullir pour cet effect la voix des dittes Religieux, Ce qui a eſté executé, & ayant veu par le proces Verbal, que les dittes Commiſſaires nous en ont envoyé, qu'entre ceux qui ont eſté eleus pour eſtre Coadjuteurs de la dite Abbayé le Comte Felix de Fürſtenberg Clere du Dioceze de Nepreur de noſtre dit Couſin a eu des Voix pour y eſtre admis, eſtans d'ailleurs bien informez de ſa capacité probité integrité de vie moeurs & autres bonnes & vertueuxes qualitez, qui ſont en ſa perſonne, A ces cauſes & autres bonnes conſiderations a ce nous mouvans, meſme de l'affection, que ceux de cette maiſon ont pour cette couronne nous vous avons nommé & preſenté, nommans & preſentans par ces preſentes Signés de noſtre main le dite Comte Felix de Fürſtenberg pour Coadjuteur de la dite Abbayé avec future Succeſſion a icelle par le Deces de noſtre dit Couſin l'Eueſque de Strasbourg ſon Oncle, de laquelle la Nomination & Preſentation nous appartient par Droit de Regalle Patronage ou autrement, Pour par luy à la dite qualité d'employes

ployer aux fonctions de la dite Coadjutorerie & apres le deces de noſtre dit Couſin en avoir le Regime & adminiſtration tant au Spirituel, qu'au temporel, & en jouire & uſer pleinement & paiſiblement, Vous priant & neantmoins mandant & ordonnant que vous ayez à recevoir & reconnoiſtre le dit Comte Felix de Fürſtenberg pour Coadjuteur de la dite Abbayé apres le deces de noſtre dit Couſin pour voſtre Abbé, auquel nous permettons par ces dittes preſantes de pouvoir ſur ce obtenir de noſtre Saint Pere le Pape, de l'Evesque Dioceſain & autres Superieurs Eccleſiaſtiques celles Bulles Apoſtoliques & proviſions de Confirmation, qu'il appartiendra, pour par ledit Comte Felix de Fürſtenberg prendre la vraye reelle & actuelle poſſeſſion, de la dite Coadjutorerie & future Succeſſion a la dite Abbayé tant au Spirituel qu'au temporel & en jouir aux honneurs, auctoritez, prerogatives preeminences, Franchiſes, libertés, droicts, fruicts, proffits, revenus & emolumens, qui y appartiennent, les Solemnités en tel cas requiſes gardant & obſervant. Si donnons en Mandement, an nos Amez & feaux, les gends tenans noſtre Conſeil Souverain d'Alſace & à tous autres nos Juſticiers & Officiers, qu'il appartiendra, que de noſtre preſente. Nomination en ſemble de tout le contenu cy deſſus ils faſſent ſouffrent & laiſſent jouir & uſer pleinement & paiſiblement le dit Comte Felix de Fürſtenberg ceſſant & faiſant ceſſer tous troubles & empechemens au contraire, car tel eſt noſtre plaiſir. Donné a St. Germain en Laye le XXVIII. Janvier l'an de grace Mil ſix cent quatre Vings deux & de noſtre regne le XXXIX. Signé Louis. Par le Roy, & plus bas le Tellier. Scellé du grand ſceau en cire Jaune.

CVII.

Kayſers Leopoldi Patent, worinn notificiret wird, daß er Biſchoff Frantz Egoni zu Straßburg, als Adminiſtratori derer Stiffter Murbach und Lüders erlaubet, derſelben Regalia und Weltlichkeit vier Monat lang inne zu haben, de Anno 1684.

WIr Leopold, von GOttes Gnaden Erwöhlter Römiſcher Kayſer, zu allen Zeiten Mehrer des Reichs in Germanien zu Ungaren, Boheimb, Dalmatien, Croatien, vndt Schlauonien, König, Ertz-Hertzog zu Oeſterreich, Hertzog zu Burgundt Steyr, Kärndten Crain, vndt Württenberg, Graff zu Tyroll ꝛc.

Bekennen offentlich mit dieſem Brieff, vndt thuen kundt allermeniglich, daß wür dem Ehrwürdigen Frantz Egon erwöhlten Biſchoffen zu Straßburg, Adminiſtrator beeder Stiffter Murbach vndt Luders unſerem Fürſten vndt lieben Andächtigen, aus etlichen vns fürgebrachten vndt darzue bewegenden Vrſachen auch auff Seiner Andacht vnderthenig fleißig Bitten alle vndt jede gedachter beeder Stiffter Muerbach vndt Luders Regalia vndt Weltligkeithen, ſo von vns vndt dem Heyligen Reich zu Lehen ruehren, auff vier Monath den nechſten nach dato diſes Brieffs anzurechnen gnädiglich geurlaubt vndt bewilligt haben, thuen das auch hiemit von Römiſch Kayſerlicher Macht wiſſentlich in Krafft diſes Brieffs, alſo vndt dergeſtalt, daß ſeine Andacht bemelter Stiffter Muerbach vnd Luders Regalia vndt Weltligkeithen obbeſtimbte Zeit über von vnß vndt dem Heiligen Reich Vrlaubs-Weis innhaben, nutzen vndt nieſſen ſich auch der Weltlichen Adminiſtration vndt Regierung vorberüerter beeder Stiffter Murbach vndt Luders würcklich underfangen vnd gebrauchen ſollen vndt mögen, von allermeniglich vnuerhindert, doch vnß vndt dem Heyligen Reich an vnſerer Obrigkheith vndt ſonſt meniglich an ſeinen Rechten vndt Gerechtigkheithen vnuergriffen vndt ohnſchädlich auch alſo, daß vorgedachte Seine Andacht dero Stiffter Murbach Luders Regalia vndt Weltligkeithen nach Verſcheinung ob beſtimbter vier Monathen von vnß vndt dem Heyligen Reich zu empfahen ſchuldig vndt vnß entzwiſchen davon getreüw holdt vndt gewärtig ſein, vndt ſonſt alles das thuen ſollen, was einem gehorſamben Fürſten des Reichs zu thuen gebürt, getreüwlich vndt ohne Geferde. Mit Vrkhundt diß Brieffs beſiglet mit vnſerem Kayſerlichen offgedruckhten Secret-Inſigel, geben zu Wien den 6. Septembr. Anno 1664. vnſerer Reiche des Römiſchen im Sibenden, des Hungariſchen im Zehenden vndt des Bohaimbiſchen im achten, Signatum.

Leopold.

Vt. Wildrich F. von Welckendorff.

Ad mandatum Sacræ Cæſareæ Majeſt. proprium,

Rheinhardt Schröder.

(L. † S.)

CIIX.

Bulla Pabſts Clementis XI. die vor dem Abt Philipp Eberhard zu Murbach und Lüders, wegen ſeiner Reſignation, auf Lebens-Zeit ausgedungene Verpflegung betreffend, de Anno 1700

CLemens Epiſcopus, ſervus ſervorum Dei, dilecto Filio Cœleſtino de Beroldingen Presbytero ordinis Sancti Benedicti expreſſe profeſſo ſalut. & Apoſtolicam Benedictionem.

Ex

Ex debito paſtoralis officii circa Eccleſiarum & Monaſteriorum nec non illis præſidentium perſonarum ſtatum ſollicite vigilantes in iis eis libenter aſſiſtimus, per quæ illorum occurratur diſpendiis, & profectibus divina cooperante Clementia ſalubriter, conſulatur, ac illis cum vacaverint, Paſtores præficiantur idonei, qui illa velint, ac valeant auctore domino ſalubriter regere & feliciter gubernare. Sane pro parte dilecti Filii Philippi Euerardi ex comitibus de Levvenſtein Wertheim, Rochefort, clerici Colonienſis, ſeu alterius civitatis vel Diœceſis, ac dilecti Filii noſtri Guilielmi Egonis, Sac. Rom. Eccleſ. Presbyteri Cardinalis de Furſtenberg nuncupati ex ſorore Germana Nepotis, cui nuper nos unum Murbacenſe Baſilenſis alterum Ludrenſe Monaſteria invicem perpetuo Canonice vnita & ſedi Apoſtolicæ immediate ſubiecta Biſontinenſis reſpective diœceſis, ordinis ſancti Benedicti, congregationis Helveticæ, ad quæ, ſicut accepimus, dum pro tempore vacant Electio perſonæ idoneæ dicti ordinis expreſſe profeſſæ, in illor. Abbatem præficiendæ ad dilectos filios Conuentum & Monachos dictorum Monaſteriorum ſpectat & pertinet, certo tunc expreſſo modo vacantia per eum quoad vixerit ſub certis modo & forma tunc expreſſis tenenda, Regenda, & gubernanda cum decreto tamen, quod dicto Philippo Everardo cedente, vel decedente, aut alias dictorum Monaſteriorum commenda infra prædicta ex perſona dicti Philippi Everardi quomodolibet ceſſante Monaſteria ipſa amplius non commendarentur, ſed ad priſtinam tituli naturam reverti, ac perſonæ regulari idoneæ prout ante commendam ipſam perinde ac ſi dicto Philippo Everardo minime commendata fuiſſent, conferri deberent Apoſtolica auctoritate commendata fuerunt litteris Apoſtolicis deſuper expeditis, poſſeſſione tamen dictorum Monaſteriorum per eum minime adepta nobis exhibita Petitio continebat, quod dictus Philippus Everardus certis de cauſis præditus prædictorum Monaſteriorum regimini & adminiſtrationi illorumque Gubernio, pro ut par eſt incumbere non poſſe exiſtimans, propterea que & hoc, ut Monaſteria ipſa per perſonam regularem idoneam circumſpectius regantur, & ſalubrius dirigantur, plurimum cupit, te, de cuius Religionis zelo, vitæ munditia, morum honeſtate, fide, probitate, ſufficientia, integritate, & idoneitate, plurimum in Dno. confidit, ſibi in Coadjutorem perpetuum & irrevocabilem in regimine & adminiſtratione dictorum Monaſteriorum cum futura in illis ſucceſſione, per nos & ſedem Apoſtolicam, ut infra conſtitui & deputari, quare pro parte tua dictique Philippi Everardi, nobis fuit humiliter ſupplicatum, quatenus te eidem Philippo Euerardo in Coadjutonem perpetuum & irrevocabilem in regimine & adminiſtratione dictorum Monaſteriorum conſtituere & deputare ac alias in præmiſſis opportune prouidere, de Benignitate Apoſtolica dignaremur. Nos igitur ad quos pertinet ex officii noſtri debito, ſuper his adhibere vigilantiæ noſtræ curas dictis Monaſteriis, ne illa quamdiu commenda prædicta durauerit, & poſtquam illa ceſſauerit detrimenta ſuſtineant, de Gubernatore ſecundum Cor noſtrum utili, & idoneo per quem circumſpectius regi & ſalubrius dirigi valeant, procedere, ac tibi, qui ſicut aſſeris ordinem ipſum in primo dicto Monaſterio expreſſe profeſſus fuiſti, apud nos de religionis zelo, vitæ ac morum honeſtate aliisque probitatis, & virtutum meritis multipliciter, collaudato, horum intuitu ſpecialem gratiam facere volentes teque a quibusvis excommunicationis, ſuſpenſionis & interdicti aliisque Eccleſiaſticis ſententiis cenſuris & pœnis a jure vel homine, quavis occaſione, vel cauſa latis, ſi quibus quomodo libet innodatus exiſtis, ad effectum præſentium tantum conſequendum harum ſerie abſolventes, & abſolutum fore cenſentes huiusmodi ſupplicationibus inclinati te ex nunc, prout ex tunc, & poſtquam dictus Philippus Everardus dictorum Monaſter. poſſeſſionem pacifice aſſecutus fuerit, prædicto Philippo Everhardo quoad vixerit ac monaſteria prædicta, ſic ut præfertur in commendam obtinuerit in Coadjutorem perpetuum & irrevocabilem in regimine & adminiſtratione dictorum Monaſteriorum illorum bonorum ac jurium in ſpiritualibus & temporalibus cum plena libera & omnimoda poteſtate, facultate, & auctoritate omnia & ſingula, quæ ad hujusmodi Coadjutoris officium de uſu, conſuetudine, jure, & Privilegiis quomodolibet ſpectant, & pertinent, dicendi, gerendi, exercendi, & exequendi, ita tamen, quod omnes & ſinguli fructus redditus, & proventus dictorum Monaſteriorum, ac omnia & ſingula onera eisdem Monaſteriis incumbentia, in duas æquales partes inter dictum Philippum Everardum ac conventum & Monachos præfatos dividantur, fructusque & redditus ac proventus, ac onera præfata, ſic ut præfertur diviſa pro illorum una Philippo Everardo, & pro altera partibus hujusmodi a conventu & monachis præfatis reſpective, percipiantur, & ſupportentur: ſive omnes & ſinguli fructus, redditus & prouentus dictorum Monaſteriorum in tres partes ſimiliter diuidantur, & illarum una libere & absque ullo onere ad dictum Philippum Everardum, alia ad conventum & monachos præfatos,

fatos, pro illorum Menſa conventualis & monachorum neceſſitatibus, & reliqua pars hujusmodi ad ſarta tecta manutenenda, aliaque onera dictorum Monaſteriorum ſupportanda juxta formam conſtitutionis Felicis recordationis Leonis P. P. X. prædeceſſoris noſtri deſuper editæ, reſpective ſpectent & pertineant, ac ultimo dicta ex tribus partibus hujusmodi per Conuentum & Monachos præfatos, a quibus ultimo dictæ partis hujusmodi ratio eidem Philippo Everardo reddi debeat, adminiſtretur, completisque dictorum Monaſteriorum reparationibus, quidquid ex ultimo dicta ex tribus partibus hujusmodi, quæ ſemel factæ & ſtabilitæ amplius variari nequeant, ſuper fuerit, in diſſolutionem æris alieni fideliter usque ad integram ac totalem dicti æris alieni extinctionem convertatur, & ſubinde quidquid deductis oneribus, reparationibus, & extinctione præfatis ſimiliter ſuperfuerit, ſingulis annis inter Philippum Everardum ac Conventum & Monachos præfatos, æqualiter dividatur, & fructus, redditus, & Proventus, ac onera prædicta, in primo dictas duas æquales partes, ut præfertur; dividantur, illaque pro medietate a Philippo Everardo ac Conventu, & Monachis præfatis ſimiliter, ut præfertur percipiantur, & ſupportentur, tunc & eo caſu Philippus Everardus ac Conventus & Monachi præfati, venatione, & piſcatione ad dicta Monaſteria ſpectantibus, in Communi & juxta uſum Juris foreſti fruantur & gaudeant, cum hoc tamen quod dictus Philippus Everardus, quamdiu vixerit, & Monaſteria præfata in commendam obtinuerit odium Conventualium in Gebvveiler, quarum proprietas ad Conventum & Monachos præfatos ſpectat, & pertinet, uſum libere ac licite ſibi reſervare poſſit, & valeat. Toparchia vero in Heſingen poſt obitum moderni illius poſſeſſoris, exceptis tamen fundatione, & bonis nobilibus per cognominatum Zeigelium facta, & coëmptis, quæ conventui, & monachis præfatis reſervata ſint, & ex nunc reſervanda cenſeantur, ad communem Philippi Everardi, ac Conventus, & Monachorum præfatorum uſum reverti, debeat; & ut præfatorum Monaſteriorum bona, illorumque fructus, redditus, & Proventus, diligenter exactaque adminiſtrentur, unus ſeu plures illorum receptor, ſeu receptores conſtituatur, ſeu conſtituantur, qui receptor, ſeu receptores hujusmodi conſtitutus, ſive conſtituti debitum de receptoriæ, ſeu receptoriarum hujusmodi officio fideliter exercendo juramentum, in Philippi Everardi ac Conventus & Monachorum præfatorum manibus præſtare ac ſingulis annis, & in cujuslibet anni fine, officii receptoriæ, ſeu receptoriarum hujusmodi rationes Philippo Everardo, ac Conventui, & Monachis præfatis reddere debeat, & teneatur, ſeu debeant, & teneantur. Redditus vero dictorum Monaſteriorum hujusque decurſi, & per Philippum Everardum ac Conventum, & Monachos præfatos etiam hucusque quomodolibet reſpective recepti & exacti, & quoad illos per Philippum Everardum receptos & exactos, nos eidem Philippo Everardo ſub certis modo & forma tunc expreſſis benigne remiſimus & condonavimus, prout in litteris Apoſtolicis ſuper commenda dictorum Monaſteriorum, Apoſtolica ſibi auctoritate facta, expeditis plenius continetur. Nec non prætenſiones & jura hinc inde, & ad invicem cedant, condonentur & remittantur, & quod dictorum Monaſteriorum bona vendita, & pro debitorum ſolutione oppignorata dicti Philippi Everardi munus ſit & eſſe debeat, dictorum Monaſteriorum officialibus committere & mandare, ut ab iis quos debita ipſa tangunt, rationes exigantur, ac receptorum & ſolutionem factarum Originales Apochæ in Archivio Conventus & Monachorum præfatorum conſervandæ deponantur, & quoties pignoratitiis ſatisfactum fuiſſe compertum extiterit, tunc bonorum oppignoratorum hujusmodi detentores bona ipſa oppignorata reſtituere cogantur: ac inſuper fœuda ad dicta Monaſteria ſpectantia, & ad eadem Monaſteria ad præſens devoluta ſeu in poſterum devolvenda, quæque de jure amplius infœudanda non ſunt, vel non erunt præfatis Monaſteriis, ita ut fœuda ipſa nullo unquam tempore alienari poſſint, incorporentur, & ex nunc pariter incorporata cenſeantur. Et ne dictorum Monaſteriorum jura ob eorundem jurium deperitionem ſeu confuſionem detrimentum aliquod patiantur, ſcripturæ & documenta quæcunque ad hujusmodi jura pertinentia in eorundum Monaſteriorum Archivio aſſerventur, & quæ in eo ad præſens reperiuntur, ordinate regiſtrentur, illarumque & illorum regiſtra, ſeu ſcripturarum & Documentorum regiſtratorum hujusmodi Cathalogi copia dicto Philippo Everardo tradantur, ſeu tradatur, dictumque Archivium ſub duabus clavibus una a Philippo Everardo, altera vero a Conventu & Monachis præfatis retinendis cuſtodiatur: nemini tamen Philippi Everardi, ac Conventus & Monaſteriorum præfatorum liceat ſcripturas, aut documenta hujusmodi quomodolibet diſtrahere Cancellaria vero ac Jurisdictio Principatus dictorum Monaſteriorum in quo ad præſens reperiuntur ſtatu ab eodem Philippo Everardo conſerventur, & ut in exercitio Jurisdictionum, ad dicta Monaſteria ſpectantium debite procedatur, in iis quæ ad re-

regularem diſciplinam, gubernium, & officia Monachorum intra eorundem Monaſterior. clauſtra, nec non receptionem Juvenum nobilium, examen clericorum, ſeu Presbyterorum de Parochialibus Eccleſiis, quarum dum illæ pro tempore vacant, collatio & proviſio, ad dictum Philippum Everardum uti dictorum Monaſteriorum Abbatem perpetuum Commendatarium ceſſantibus tamen reſervationibus & affectionibus Apoſtolicis ſpectare & pertinere dignoſcuntur, pro tempore providendorum attinent, Jurisdictio hujusmodi una cum aliis Juribus, uſibus, & Privilegiis quibuscunque Jurisdictioni ejusmodi annexis, & quibus conventus & monachi prædicti hucusq; uſi, potiti, & gaviſi fuerunt; ſeu uti, frui potiri & gaudere conſueverunt, ad conventum & monachos, in reliquis vero tota ac integra dictorum Monaſteriorum jurisdictio ad Philippum Everardum præfatas cum hoc tamen, quod in Parochialium Eccleſiarum præfatarum, cæterorumque Beneficiorum Eccleſiaſticorum collatione & proviſione ad ipſum Philippum Everardum ratione Commendæ Monaſteriorum huiusmodi, ut præfertur ſpectantes & per eum facienda cæteris paribus placeat eidem Philippo Everardo clericos ſeu Presbyteros a conventu & monachis præfatis commendatos præferre reſpective ſpectet & pertineat, quodque dictus Philippus Everardus unam vel unam & alteram, perſonam ſeu perſonas in officiales Miniſtrosque, dictorum Monaſterior. libere licite & poſſit & valeat, & poſtquam in unam aut alteram perſonam hujusmodi nominaverit unius, aut alterius perſonæ hujusmodi receptionem apud Conventum & Monachos prædictos procurare, dictaque una aut altera perſona hujusmodi per dictum Philippum Everardum in officialem, ſeu Miniſtrum dictorum Monaſteriorum nominata & per conventum & monachos præfatos, ut præfertur, recepta, debitum Philippo Everardo & conventui & monachis præfatis juramentum coram dictorum Monaſteriorum regimine principali præſtare, & ſi conventus & monachi præfati contra unum aut alterum eorundem Monaſteriorum officiales, ſeu miniſtros cauſas habeant relevantes, propter quos caſſandi, & ab eorum officio ſeu Miniſterio removendi ſint, dictus Philippus Everardus debitas Juſtitiam, & ſatisfactionem adminiſtrare. Tuque quidquid fuerit neceſſarium, & opportunum pro ulteriori gubernio, regimine & adminiſtratione dictorum Monaſteriorum, ac Jurisdictionis Abbatialis eorumque Jurium & libertatum defenſione, & augmento, prout quilibet verus & fidelis Coadjutor in auxilium & ſublevamen ſui coadjuti tam de Jure, quam defacto, ſtylo, uſu & conſuetudine facere reſpective debeant & teneantur, & non alias expreſſo Philippi Everardi ac conventus & monachorum præfatorum, accedente ad id conſenſu Apoſtolica auctoritate conſtituimus & deputamus. Et nihilominus Monaſteriis præfatis quo cum inſimul fructus, redditus, & proventus ad ſexcentos & ſexaginta duos florenos auri in libris Cameræ Apoſtolicæ taxati reperiuntur, cum primum illa eorum commenda dicto Philippo Everardo, ut præfertur facta per ceſſum, aut deceſſum, ſeu privationem, aut quamlibet aliam amiſſionem vel dimiſſionem dicti Philippi Everardi, aut alias quovis modo, etiam apud ſedem Apoſtolicam, & in aliquo ex menſibus nobis ſeu Romano Pontifici pro tempore exiſtenti, & ſedi prædictæ per quascunque conſtitutiones Apoſtolicas aut Cancellariæ Apoſtolicæ regulas reſervatis ceſſante, vacare contigerit, etiamſi actu nunc, ut præfertur, aut alias quovis modo, quem etiamſi ex illo quævis generalis reſervatio, etiam in corpore Juris clara reſultet eisdem præſentibus pro expreſſo habentes aut ex alterius cujuscunque Perſonæ ſeu per liberam ceſſionem dicti Philippi Everardi, vel cujusvis alterius de illis illorumque regimine & adminiſtratione, in Romana curia, vel extra eam etiam coram notario publico & teſtibus ſponte factam aut conſtitutionem fel. Rec. Joannis P. P. XXII. Etiam Prædeceſſoris noſtri, quæ incipit. Execrabilis vel aſſequutionem alterius Beneficii Eccleſiaſtici quavis auctoritate collati Commenda prædicta ceſſante vacent, etiamſi tanto tempore vacaverint, quod eorum proviſio juxta Lateranenſis ſtatuta Concilii, & alias canonicas ſanctiones ad ſedem præfatam legitime devoluta exiſtat, & ſuper eis inter aliquos lis cujus litis ſtatum ſimiliter præſentibus haberi volumus pro expreſſo pendeat indeciſa illorumque diſpoſitio ad ſedem eandem ex quavis cauſa pertineat de tui perſona ex nunc prout ex tunc & contra etiamſi tempore ceſſationis Commendæ & vacationis hujusmodi dictum Coadjutoris officium exercere non inceperis aut per te ſteterit, quo minus illud exercueris, & præſentes Philippo Everardo, nec non Conventui & Monachis, præfatis, & aliis quorum intereſt, non intimaveris, & proceſſus de ſuper neceſſarios decerni non feceris, providemus, teque illis in Abbatem præficimus, curam dictorum Monaſteriorum illorumque regimen & adminiſtrationem tibi in ſpiritualibus & temporalibus plenarie committendo, & de tui perſona proviſum, teque illis in Abbatem præfectum eſſe & fore, ac plenum jus tibi in illis & in regimine adminiſtrationeque, præfatis ex nunc vere

vere & non ficte omnino acquiſitum eſſe, ipſaque Monaſteria illorumque commenda præfata ex perſona dicti Philippi Everardi, ſicut præfertur ceſſante ad hoc ut illis de alterius quam tui perſona provideri poſſit, minime vacare, teque beneficio regularum noſtrarum, & Cancellariæ præfatæ de non tollendo jure quæſito ac de annali & tricenali poſſeſſoribus gaudere, nec non conventui & monachis præfatis ne occurrente dictorum Monaſteriorum vocatione hujusmodi ad Electionem vel poſtulationem cujuslibet in Abbatem dictorum Monaſteriorum procedere, vel alias deſuper in aliquo ſeſe intromittere, quoquo modo audeant, ſeu præſumant, diſtrictius inhibemus, ac ex nunc quascunque Electiones vel poſtulationes in Abb. dictorum Monaſteriorum ac proviſiones, & alias diſpoſitiones eis quovis modo vacaturis de alterius quam tui perſona etiam per nos & ſedem eandem, etiam cum quibusvis clauſulis & decretis faciendas, tanquam contra mentem & intentionem noſtras factas nullas & inualidas fore & eſſe, nullumque per eas cuiquam jus acquiri, vel etiam coloratum titulum poſſidendi tribui poſſe eosdemque præſentes validas & efficaces exiſtere ſuosq; plenaries, & integros effectus ſortiri, & obtinere, ac ſub quibusvis ſimilium vel diſſimilium gratiarum revocationibus ſuſpenſionibus limitationibus vel aliis contrariis diſpoſitionibus per quascunque litteras, aut conſtitutiones apoſtolicas ſeu Cancellariæ præfatæ regulas etiam per nos, & Succeſſores noſtros Romanos Pontifices pro tempore exiſtentes, etiam motu proprio & ex certa ſcientia etiam conſiſtorialiter cum nominum & cognominum, tui & dicti Phil. Everardi, & earundem datæ præſentium ſpeciali ſpecifica expreſſaque mentione ac ſub quibuscunq; tenoribus & formis, nec non cum quibusvis derogatoriarum derogatoriis, aliis, efficacioribus efficaciſſimis & inſolitis clauſulis irritantibus & aliis decretis pro tempore factis & conceſſis minime comprehenſas ſed ſemper ab illis exceptas, & quoties illæ emanebunt, toties in priſtinum ſtatum reſtitutas, repoſitas, & plenarie reintegratas, ac denuo etiam ſub quacunque poſteriori data parte & Philippum Everardum præfatum, ſeu alterum veſtrum quandocunque eligenda conceſſas eſſe & fore, ſicque & non alias, per quoſcunque judices etiam cauſarum Palatii Apoſtolici Auditores, ac Sac. Rom. Eccleſ. Cardinales, etiam de latere legatas dictæque ſedis nuntios judicari & definiri debere, quidquid ſecus ſuper his a quoquam quavis auctoritate ſcienter, vel ignoranter contigerit attentari, irritum & inane decernimus.

Quocirca Venerabilibus Fratribus noſtris Archi-Epiſcopo Laodiceæ ac Epiſcopo Baſileenſi, & dilecto filio cauſarum curiæ Cameræ Apoſtolicæ generali Auditori per Apoſtolica ſcripta mandamus, quatenus ipſi vel duo aut unus eorum verificatis prius coram ordinario loci narratis per ſe vel alium, ſeu alios faciant, auctoritate noſtra, te officio Coadjutoris hujusmodi, donec illud duraverit pacifice frui & gaudere non permittentes te deſuper per dictum Philippum Everardum ſeu quoscunque alios, quomodolibet in debite moleſtari, tibique eodem Coadjutoris officio ceſſante in adipiſcenda poſſeſſione ſeu quaſi regiminis & adminiſtrationis præfatorum ac bonorum dictorum Monaſteriorum Auctoritate noſtra aſſiſtentes faciant tibi a Conventu præfatis obedientiam & reverentiam debitas & devotas, & a dilectis filiis, Vaſallis & aliis ſubditis dictorum Monaſteriorum conſueta ſervitia, & jura tibi ab eis debita integre exhiberi, contradictores auctoritate nra præfata appellatione poſtpoſita compeſcendo, non obſtantibus recolendæ memoriæ Bonifacii P. P. VIII. ſimiliter prædeceſſoris noſtri, & aliis Apoſtolicis conſtitutionibus, nec non & Monaſteriorum & ordinis præfatorum etiam juramento confirmatione Apoſtolica vel quavis firmitate alia roboratis, ſtatutis, & conſuetudinibus Privilegiis quoque indultis & litteris Apoſtolic. dictis Monaſteriis illorumque conventui & monachis præfatis quomodolibet conceſſis approbatis & innovatis: Quibus omnibus & ſingulis etiamſi de illis eorumque totis tenoribus ſpeciali, ſpecifica expreſſa & individua, non autem per clauſulas generales idem importantes mentioſive quævis alia expreſſio habenda, aut aliqua alia exquiſita forma ad hoc ſervanda foret, illis alias in ſuo robore permanſuris latiſſime & pleniſſime hac vice duntaxat ſpecialiter & expreſſe derogamus contrariis quibuscunque, aut ſi conventui Vaſallis, & ſubditis præfatis, vel quibusvis aliis communiter aut diviſim ab eodem ſit ſede indultum, quod ad receptionem, vel proviſionem alicujus minime teneantur, & ad id compelli, aut quod interdici, ſuſpendi, vel excommunicari non poſſint per litteras Apoſtolicas non facientes plenam & expreſſam ac de verbo ad verbum de indulto hujusmodi mentionem. Nos enim tibi, ut a quocunque, quem malueris catholico antiſtite gratiam & communionem ſedis præfatæ habente munus benedictionis recipere libere valeas, ac eidem Antiſtiti ut munus ipſum tibi impendere licite poſſit facultatem concedimus, per præſentes. Volumus autem, quod tu etiam Coadjutoris officio hujusmodi durante, ab alienatione qualibet bonorum, immobilium & prætioſorum mobi-

lium dictorum Monaſteriorum te penitus abſtineas & de iis, quæ ratione Coadjutoris officii huiusmodi adminiſtraveris, non ſolum in diſtricta examine, ſed etiam eidem Philippo Everardo juxta alteram ejusdem Bonifacii Prædeceſſoris conſtitutionem, quæ incipit: Paſtoralis, plenariam rationem reddere tenearis. Quodque ſi dictus Philippus Everardus tibi ſupervixerit, dictaque Monaſteria in ſimilem commendam obtinuerit, & Coadjutoris officio hujusmodi per tui obitum, aut alias ex tui perſona de jure vel facto, quomodolibet ceſſante ſucceſſione præfata, locus tunc minime factus fuerit, alia perſona regularis idonea in novum perpetuum & irrevocabilem Coadjutorem in regimine & adminiſtratione dictorum Monaſteriorum cum futura in illis ſucceſſione eidem Philippo Everardo libere absque novo illius conſenſu, per nos ſeu Romanum Pontificem pro tempore exiſtentem conſtituatur, & deputetur, & ex nunc conſtituta & deputata habeatur. Etſi ſecus quoad poſteriorum voluntatem noſtram huiusmodi ſuper his a quoquam quavis auctoritate ſcienter vel ignoranter contigerit attentari, ex nunc pariter irritum & inane decernimus. Nulli ergo omnino hominum liceat hanc paginam noſtræ abſolutionis, conſtitutionis, Deputationis, proviſionis, inhibitionis, derogationis, commiſſionis, voluntatis & decreti infringere, vel ei auſu temerario contraire, ſi quis autem hoc attentare præſumpſerit, indignationem omnipotentis dei ac Beatorum Petri & Pauli Apoſtolorum ejus ſe noverit incurſurum. Datum Romæ apud S. Petrum, anno Incarnationis Dominicæ Milleſimo ſeptingenteſimo, quarto Kalendis Aprilis, Pontificatus noſtri anno quarto.

CIX.

Königs Ludovici XIV. in Franckreich Befehl an ſein Parlement im Elſaß/daß es den von dem Röm. Stuhl zum Abt zu Murbach und Lüders confirmirten P. Cœleſtinum von Beroldingen, an Poſſeſs-Nehmung von ſeiner Würde, wofern in ſeiner Bulla Proviſoria nichts wider die Freyheiten der Frantzöſiſchen Kirche enthalten wäre/ nicht hindern ſollen, de Anno 1706.

Attache ſur Bulles.

LOuis par la grace de Dieu, Roy de France & de Navarre à nos amez & ſceaux Conſelliers les gens tenans nos cour de Parlement de Beſançon & Conſeil ſuperieur d'Alſace, Salut. noſtre cher & bien amé le Pere Cœleſtin de Beroldingen, Religieux & profes des Abbayes vnies de Murbac en Alſace, & de Lure, au Comté de Bourgogne, nous a fait repreſenter, qu'il a eſté pour veu en Cour de Rome de la Coadjutorie desdittes Abbayes ainſi qu'il paroit par les Bulles & Proviſions Apoſtoliques cy attachees ſous le contre ſel de noſtre Chancellerie pour l'execution des quelles il nous a tres humblement fait ſupplier de luy acorder nos lettres ſur ce neceſſaires a quoy ayant esgard & deſirant favorablement traitter ledit expoſant, a ces cauſes nous vous mandons & ordonnons par ces preſentes ſignées de noſtre main, que s'il vous appart qu'auxdites Bulles & Proviſions Apoſtoliques il n'y ait rien de contraire aux Ss. Decrets & concordats d'entre le St. ſiege & nous, ny de dérogeant a nos droits, & aux Privileges Franchiſes, & libertez de l'Egliſe Gallicane, vous ayez en ce cas à permettre au dit Pere de Beroldingen de prendre poſſeſſion de la Coadjutorie & à l'en faire jouir & uſer pleinement & plaiſiblement ceſſans & faiſans ceſſer tous troubles empechement au contraire, les ſollemnitez en tel cas requiſes gardées & obſervées, car tel eſt noſtre plaiſir, donnée à verſaille le treizieme Jour du mois d'Aouſt l'an de grace mil ſept cent ſix & de noſtre regne le ſoixante & quatre. Signé Louis, par le Roy Chamillard, avec Paraphe.

CX.

Mandatum des Parlements im Elſaß die Regiſtrirung der Päbſtlichen Bullen und Einſetzung des neuen Abts Cœleſtini zu Murbach und Lüders betreffend, de Anno 1706.

LOuis par la grace de Dieu, Roy de France & Navarre, a tous ceux qui ces preſentes lettres verront Salut, Sçavoir faiſons, que comme cejourd huy veu par nôſtre Conſeil ſouverain d'Alſace la requeſte preſentée en icelluy par noſtre cher & bien amé, le Sieur Celeſtin de Beroldingen Expoſitive, qu'il auroit eſté pourveu en Cour de Rome de la Coadjutorie des Abbayes de Mourbach & de Lure, comme il paroiſt par les Bulles qui luy en ont eſté accordées, pour Execution desquelles il auroit obtenu nos Lettres d'attache donnée a Verſailles Le XIIIe. Aouſt dernier, deſirant les faire enregiſtrer il preſente ſa requeſte a ces cauſes requeroit, le ſuppliant veu les dites Bulles dattées du quatrieme de Calendes d'Avril de l'année. Mil Sept cent quatre, enſemble les dittes lettres, il plaiſe a noſtre dit Conſeil ordonner qu'elles ſeront regiſtrées ez regiſtres d'iceluy pour eſtre executé ſelon leur forme & teneur, & jouir par le ſuppliant du Benefice contenu en icelles, la dite requeſte ſigné Tournel Procureur: Concluſions de noſtre Procureur General ouy le Rapport de Mr. André, de Guillermin de Corny Conſeillier, tout conſideré, & examiné. Noſtre dit Conſeil ayant egard a la requeſte & y faiſant droit, a ordonné, & ordonne que les Bulles, dont eſt queſtion, enſemble nos lettres, d'attache accordées ſur icelles, ſeront regiſtrées ez regiſtres d'icelluy, pour eſtre executées ſelon leur forme & teneur, & jouïr par le ſuppliant du Benefice contenu ez dites Bulles & lettres, & prestant par luy le ſerment en tel cas requis, & acoutumé, ſans neantmoins qu'aucune clauſe des dites bulles puiſſe nuire, ny prejudicier, à noſtre droit ſur les dites Abbayées de Mourbac & de Lure, & temporalité d'icelles, donné à Colmar le Vingt huitieme du mois de Septembre, l'an de grace Mil Sept cent ſix, & de noſtre regne le ſoixante & quatrieme, Collationé par Arreſt & ordonnance du Conſeil ſigné ſur l'Original le feure Comis Greffiere avec Paraphe.

CXI,

CXI.

Ejud. Mandatum an den Huiſſieur im Elſaß, die Execution vorherſtehenden Mandati betreffend, de An. 1706.

LOvis par la grace de Dieu Roy de France, & de Navarre au primier noſtre Huſſieur requis Salut, veu l'Arreſt le Jourd huy donné en noſtre cour de parlement à Beſançon ſur la requeſte a elle preſenté par noſtre cher bien aimé le Pere Celeſtin de Beroldingen Religieux profes des Abbayées vnies de Murbach en Alſace & de Lure au Comté de Bourgogne, par la quelle il a repreſenté qu'il a été pourveu en Cour de Rome de ſi Coadjutorie des dites Abbayées ainſi qu'il paroit par les Bulles & proviſions Apoſtoliques dont l'enregiſtrement a eſté renvoyé en noſtre dite cour requerant par ce à qu'il plaiſe à ladite Cour ordonner que les dittes Bulles & nos lettres d'attaches a luy accordées ſur icelle ſeront enregiſtrés aux Actes importans dudit Parlement, & enſuitte envoyes ledit ſuppliant, en poſſeſſion de ladite Coadjutorie, les dites Bulles & nos lettres d'attaches cy attachées Arreſt rendu ſur la dite requeſte le preſent Jour pourtant que le tout ſeroit monſtre à noſtre Procureur General ſes Concluſions du même Jour ony le raport de noſtre amé & ſeal Françoiſ le Maire de Sattans Conſeiller Rapporteur de ladite requeſte & conſideré noſtre dite Cour a ordonné & ordonne que les dites Bulles & lettres d'attaches ſeront enregiſtrées aux actes Importans de la dite cour pour y avoir recours en cas de beſoin & eſtre executées ſuivant ſa forme & teneur, & en vertu d'icelle a permis au dit Pere Celeſtin de Beroldingen de prendre poſſeſſion de ladite Coadjutorie te mandons mettre le preſent arreſt a deüe & entiere Execution de ce faire te donnons pouvoir cartel eſt noſtre plaiſir, donné à Beſançon le ſixe, Septembre l'an de grace Mille ſept cent ſixe, & de noſtre regne le ſoixante quatrieme à Charge de preſter le ſerment en tel cas requis: Collationé par la cour ſigné Bonne homme avec Paraphe.

VI. Von denen Befürſteten Abteyen Stablo und Malmedi.

I.

Königs Sigeberti II. in Franckreich Diploma vor die Abtey Stablo, de Anno 64-.

IN Dei nomine Sigibertus rex Francorum vir illuſtris. Singulariter, & per cuncta feliciter ad mercedis noſtræ credimus augmentum pertinere, ſi larga munera ſummo Deo omnipotenti devota mente offerre non dubitamus, quia tunc regia poteſtas ſuum cultum corroborare videtur, quando, ex propria voluntate compendia ſervorum Dei deſtinare non dubitat. Ideoque ſub devotione animæ noſtræ, cum conſilio magnificorum epiſcoporum & aliorum illuſtrium virorum, ex noſtræ largitatis munere, monaſterium regulare juxta patrum conditionem conſtruximus, & ibidem, Chriſto auſpice, Remaclum abbatem conſtituimus, ut ibidem ſecundum ordinem, & monumenta ſanctorum patrum converſari debeat. Igitur de fiſco noſtro ad uſus ſervorum Dei cum emunitate partem aliquam donamus, ut habeant, poſſideant, ſuisque poſteris ſpiritualibus derelinquant, ut potius eos delectet attentius preces pio domino inceſſabiliter pro nobis fundere. Et ut hæc præceptio firma & inviolata permaneat, manus noſtræ ſubſcriptionibus ſubter eam decrevimus roborari.

II.

Ejusdem anderweites Diploma vor die Abtey Stablo, de Anno 64-.

IN nomine Domini Dei & ſalvatoris noſtri Jeſu Chriſti. Sigibertus rex Francorum vir illuſtris. ſingulariter regni noſtri compendia prolixa felicitate, Deo adjuvante, confitemur augmentare, quidquid ſacroſanctæ eccleſiæ propriæ deliberationis arbitrio ſerenitas noſtra contulerit: quia tunc regalis poteſtas ſui culminis fundamenta corroborat, quando larga humanitate condigna munera in honorem Dei conferre non dubitat.

Igitur ſanctum, ac venerabile monaſterium, Stabulaus nominatum, cui vir venerabilis Remaclus epiſcopus & abbas præeſſe, Chriſto auſpice videtur, divina inſpiratione commoniti decrevimus aliquantulum de fiſco noſtro conſolari. Teloneum igitur quod ad portum ſuper Fluvium Ligeris pertinere videtur pro ſtabilitate regni noſtri ad monaſterium ſuperius ſcriptum noſtri muneris largitate concedimus.

Qua proper præſenti ex hoc juſſimus promulgari præceptione, ut præfato monaſterio nullus ex hoc penitus præſumat exiſtere contrarius: ſed quodcunque exinde fiſcus noſter poterat ſperare, in luminaribus jam prædictæ Baſilicæ, vel ſtipendiis ipſorum monachor. qui ibidem curſum regulariter quotidianis horis conantur implere, omni tempore proficiat in augmentis. Hanc quoque auctoritatem in omnibus valituram, ut in noſtris & futuris temporibus intacta, vel intemerata valeat perenniter permanere, manus noſtræ ſubſcriptionibus ſubter decrevimus roborari.

III.

Diploma, vermöge deſſen Hertzog Friedrich zu Lothringen der Abtey Stablo die Kirche zu Sprimont und das Allodium Genape geſchencket/ de Anno 1067.

IN nomine Domini, noverint tam præſentes quam futuri, quod ego Dei gratia Dux Fredericus & Stabulenſis Advocatus, mortua Gerberga vxore mea, tradidi ad altare S. Petri & S. Remacli eccleſiam de Sprimont, & allodium quoddam Genape, quod ex parte ipſius defunctæ noſtri iuris erat. Dedi autem eccleſiæ allodium de Sprimont pro XXX. libris in vademonium: vnde coniugis defunctæ neceſſaria proſecutus ſum exequiarum. Cumque allodium Genape, multis exiſtentibus cauſſis, tam cito non poſſem ſolidare, & ipſe diſpoſuiſſem iter meum Romam accelerare, iterum ſuper allodium Sprimont LX. marcas accepi, & ammonitus de priori allodio Genape, ne de non ſolidata traditione in eccleſiam Advocationis meæ peccarem, tradidi Sprimont pro Genape in fidei manus ad opus eccleſiæ, ſi aut in itinere mortuus, aut reverſus Genape eccleſiæ non ſolidarem, & mutuata non reſtituerem. Fidei manus hi ſunt, Tiezelinus & Albricus de Braz, Adelardus de Hamne. Fideiuſſores hi ſunt, Francho frater Albrici, Warnerus filius Wazelini. Teſtes vero hi ſunt, Adelardus de Lieſen; Helfridus de Aluenz, Comes Otto de Los, Erleboldus de Molis, Thibaldus de Longoprato, Rodericus de Contere, Faſtradus filius Wazelini de Boclaville, Rabodo de Clavires, Guntrannus de Summe.

Reverſus autem a Roma, cum allodium Genape libere non poſſem eccleſiæ ſolidare, pro illo & pro ſumma pecuniæ acceptæ, imo pro remedio animæ meæ coniugisque defunctæ, pro loco & ſepulturæ meæ, tradidi Sprimont ipſi eccleſiæ & fratribus, perpetuo iure tenendum, in manus Advocati Adelardi de Lieſen. Cuius traditionis teſtes ſunt, Albertus Comes de Namuco, frater ejus Henricus, Balduinus de Sarto, Elbertus de Olnon, Rotfridus de Daueles, Waltherus frater eius, Goderannus de Dauiels, Boſo & Widricus de Breis, Albricus de Monte, Stephanus de Maliſoil, Francho de Argeon, Haruicus de Larz, Adelardus de Vreismont, & filius eius Boſo, Tiezelinus de Vreismunt, Lambertus de Hubin, Albricus de Braz, & frater eius Franco, Stephanus de Fals, Erleboldus de Molins. Acta ſunt hæc anno incarnationis Dominicæ M. LXVII. Indictione V. III. Kal. Septembris, Henrico IV. Imperatore, Tiethvinno Leodicenſium Præſule, Thiederico Stabulenſi præſente, Domino autem per ſæcula regnante.

IV.

Kayſers Friderici I. Confirmatio Privilegiorum der Abtey Stablo, de Anno 1152.

FRredericus, divina favente clementia Rom. Rex ---- Quidquid eccleſia Stabulenſis munificentia Regum aut Imperator. largitione obtinuit, tam in fundis quam eccleſiis ſicut hactenus poſſedit, ſive illa, quæ deinceps iuſtis modis obtinere potuerit, immobiliter ei confirmamus, & præcipue villam Tourinnes, quam Godefridus Namurcenſis Comes quondam invaſerat, ſed a ſupradicto Abbate, in præſentia prædeceſſoris & patrui noſtri Romanor. Regis Conradi, in curia Coloniæ clebrata, proclamatus, iudicio Principum & maxime Salicorum, in manus eiusdem Regis Conradi reddidit & refutavit, quam & ipſe Rex in manu dicti Abbatis, per privilegii ſui paginam, ad uſus fratrum delegavit. Villam quoque Vilippam tempore Imperatoris Henrici iniuſte ablatam ſupradicto monaſterio reddimus, villam etiam Sprimont cum eccleſia & decimationibus & terris ad ipſam eccleſiam pertinentibus, ſicut Dux Fridericus eccleſiæ tradidit in perpetuum. Adiicientes hoc ad libertatem banni leugæ & opidi Stabulenſis, ut nullus Dux aut Marchio, nullus Comes aut Vicecomes, nulla ſæcularis, vel eccleſiaſtica perſona in omnibus locis, quæ intra terminos ipſius banni leugæ, aut in opido Stabulenſi continentur, aliquam poteſtatem, iuſtitiam ſiue iudicium exerceat, nulla perſona, quæ ibidem habitet alium, quam Abbatem dominum habeat, nec pro imparibus nuptiis, aut pro ſanguinis effuſione, vel pro defuncta manu alii, niſi Abbati reſpondeat. Percuſſuram quoque monetæ & teloneum, & publicas nundinas in opido Stabulenſi, ſicut a prædeceſſoribns noſtris ita & a noſtra munificentia & a ſucceſſoribus noſtris Regibus ſive Imper. lege in perpetuum valitura ------ Et ut inconuulſum per omnia tempora maneat, præceptum hoc conſcribi & ſigillo noſtro inſigniri præcepimus, manuque propria corroboravimus. Huic etiam noſtræ confirmationi teſtes adhibuimus, quorum nomina hæc ſunt:

Arnoldus, Colonienſis Archiep. Helinus Trevirenſis Archiep.
Henr., Leodienſis Ep. Freder. Monaſterient. Epiſc.
Otto, Friſingenſis Epiſc. Ortlenus Baſilienſis Epiſc.
Henricus, Conſtantienſis Epiſc. Albertus Marchio de Brandenborgh.
Henricus, Dux Saxoniæ, Matthæus Dux ſuperioris Lotharingiæ.
Henr., Namurc. Comes, Goſuin. de Falconis monte,
Henr., Comes de Limbourg, & frater eius Gerardus,
Conradus de Dalem, & alii quam plures. Ego Arnoldus Cancelarius, vice Henrici Moguntini Archiepiſcopi & Archicancellarii, recognoui.

Acta ſunt hæc a Dominicæ incarnationis milleſimo, centeſimo, quinquageſimo ſecundo, Indictione XV. regnante Frederico Rom. Rege. Dat. Aquis-grani VII. Idus Martii.

Anhang

Anhang Zu denen Gefürſteten Prælaten.

I. Von der Abtey Hirſchfeld.

I.

Vergleich zwiſchen dem Fürſtlichen Hauſe Sachſen/ Erneſtiniſcher Linie/ an einem; dann der Abtey Hirſchfeld am andern Theile das Amt Creyenberg betreffend/ de A. 1588.

VOn GOttes Gnaden Wir Wilhelm/ Landgrave zu Heſſen/ Graff zu Catzenelnbogen/ Dietz Ziegenhayn/ und Ridda/ thun kund vor männiglich bekennend/ als zwiſchen dem Fürſtlichen Hauß Sachſen und Stifft Hirſchfeld wegen einer an Hauß und Ambt Crayenbergk von Stifft angemaſter Löſens Gerechtigkeit Mißverſtand entſtanden/ derowegen beyde Partheyen in eine beſchwerliche koſtbare Rechtfertigung mit einander lange Zeit erwachſen/ und aber angedeuter Streit/ zu Verhütung allerhand daraus entſtehender beſorglicher Weiterung von uns den 16ten nechſt verſchienen Monaths Maji in unſer Stadt Rottenbergk an der Fulda/ zwiſchen den Hochgebornen unſern freundlichen lieben Vettern/ Brüdern/ Schwägern und Gevattern/ Herrn Friedrich Wilhelmen/ Herrn Johann Caſimirn/ Herrn Johann Ernſten/ und Herrn Johannſen Gebrüdern und Gevettern, allen Hertzogen zu Sachſen/ Landgrafen in Dhüringen und Marggrafen zu Meiſen eines/ So dann weyland Hn. Ludwigs/ geweſenen Abts des Kayſerl. freyen Stiffts Hirſchfeld ſeeligen Gedächtniß und deſſen Stifft andern Theils mit ihrer allerſeits Lbd. Lbd. Liebden/ und des Capitels Conſens und gefolgter Ratification, und Beliebung dahin verglichen worden iſt/ daß ein ieder Fürſtlicher Theil Seiner LLbden Räthe beneben den unſern den 16. damahls vorſtehenden Monaths Junii nacher Berk abfertigen/ welche ſich daſelbſten eines richtigen Anſchlages aller und ieder zum Hauß und Ambt Creynbergk gehöriger und eingenommener Renthen/ Zinßen und Nutzungen aus den nechſtgehaltenen 9. jährigen Regiſter mit einander verglichen/ und was berührter Anſchlag/ in ein Jahr ausgetheilet/ ertrüge/ ſolches in zwey gleiche Theil vermitteln/ alſo daß die Helffte des Hauſſes und Amtes Creynberges denen Fürſten zu Sachſen zuförderſt die andere Helffte Ihren LLbden alſo erblich verbleiben ſolte/ daß dieſelbe von Ihro LLbden Freund dem Amt zu Hirſchfeld/ und Seiner LLden Stifft an andern gelegenen Oerthern/ ſo bald gleichmäßig an Land/ Leüthen Zinß/ Gulden und Renthen erſtattet/ und hergegen der Abt und Seiner LLden Capittel ſich aller an Creynberg angemaſter Löſungs-Gerechtigkeit in meliori forma verzeihen und begeben ſolten/ alles nach Beſage angedeuten Rottenbergiſchen Abſchiedes. Und dann hierauf erfolget/ daß wohl die Sächßiſche und Hirſchfeldiſche Räthe beneben den unſern zu zweyen unterſchiedlichen mahlen zu Berka zuſammen gerucket/ dero Andacht den Rottenbergiſchen Abſchied mit Verfertigung des Anſchlages und in andern Puncten zugeleben/ aber doch ſolche verhinderliche Urſachen eingefallen/ daß man ſich weder der Anſchläge noch der Güter/ wo und wie viel man zu Erſtattung der Helffte des Weynbergs einliefern ſolte/ vergleichen mögen.

Ob denn wohl mitlerweile unterwährender Handlung obgedachter Abt Ludwig in Gott entſchlaffen und denn Sr. Lbd. Succeſſor, der Ehrwürdige Herr Crafft erwehlter Abt des Stiffts Hirſchfeld wegen allerhand Urſachen/ und beſonders daher/ daß mit der Erſtattung ſo lange Zeit eingehalten/ uf den gerichtlichen Proceſs tringen/ und den Rottenbergiſchen Abſchied hintanſetzen wollen; Jedoch weil wir gleichwohl hierbey zu Gemüthe geführet/ wie das Recht wohl ſcheidete/ aber wenig Freunde, und auch darneben keinen Theil den Ausſchlag des Rechtens zu abentheuren aus allerhand beweglichen Urſachen rathen können. So haben wir demnach hochgedachte unſere Vettern/ Schwägere/ Brüdere und Gevettern, Herrn Friedrich Wilhelmen Hrn. Johann Caſimirn und Herrn Johannſen Gebrüdere/ u. Gevettern, Hertzogen zu Sachſen ꝛc. beneben den ietzterwehnten Hrn. Abt zu Hirſchfeldt auf unſer Jagt-Hauß zu Friedewaldt eingeladen/ mit I. Lbd. und deroſelben Capitularn und Räthen aus den Sachen reden/ uns der Gelegenheit berichten laſſen/ und demnach die Sachen vermittelſt Göttl. Gnad endlich verglichen und abgehandelt. Daß hochgedachte unſere Vettern, Schwägere/ Brüdere und Gevattern die Hertzoge zu Sachßen das Hauß Wallenburgk/ welches iezunder Eitel von Beymburgk bewohnet/ mit allen ſeinen in- und zubehörigen Ober- und Gerechtigkeiten, Gerichten, Gulden Zinßen/ Renthen, Wildbahnen, Wäldern/ Buſchen, Wieſen, Aeckern Felderen, Teichen/ Waſſern, Fiſchereyen/ Mühlen, Weiden/ Dörfern/ Höfen/ Mann- und Lehenſchafften/

ten, und in Summa nichts dessen sich der von Beyneburgk wegen dieses Hausses nießbarlich angemaset gehabt, ausgenommen den nechsten an sich erkaufen; auch weil das Haus von den Chur- und Fürsten zu Sachsen Weymarischen Theils den von Beyneburgk zu Mannlehn gelanhen, solche Lehn Wahr und wassen sich sonsten ferners die Chur- und Fürsten an benannten Hausse und dessen Zugehörung angemast, und berechtiget zu seyn vermeint, ledig mache und also das Hauß u. dessen inn- und zubehörige Gerechtigkeiten, zwischen den dato und nechst vorstehenden Fastnacht, ingleichen den Sechsten Theil an Stadt und Ambt Treffurdt, sambt der Voigtey daselbst mit aller hohen und niedern Obrigkeit, Burgk, Lehn- und Mannschafften, Renthen, Zinß, Gulden, Diensten, Jagten, Gehöltzen, und in Summa allen andern Nutzungen, nichts ausgenommen, wie die Fürsten zu Sachsen Coburgischen Theils solche bißhero innegehabt, genutzt, und gebraucht haben. Dann zum dritten Ihrer LLden Antheil am Haderholtz, auch alle deren Recht und Gerechtigkeiten, sambt der Superiorität, Grund und Boden, Item Renthen, Zinssen, Gülden, Lehen und Mannschafften zu klein Schmalkalden sambt derselben hergebrachten Gebräuchen und Gerechtigkeiten nichts denn allein Ihr. LLd. Eigenthumb Forsthauß, des Forst-Knechts Wohnung, sambt deren iezo darzu gehörigen Ackern und Wiesen vorbehalten, alsobald: und lezlich noch 3000. Güter Reichsthaler uf nechstvorstehende Weinachten, gegen gebührliche Qvittung unsern Freund dem Abt zu Hirschfeld von S. Lbd. Stifft gewißlich und ohne einigen Auszugk, wie denselbigen Menschen Sinn erdencken und ausdencken möchten, uf obigemeldte besondere Termin abtreten, ledig machen, einliefern und zahlen sollen, und wollen alles bey Fürstlichen Ehren, wahrer Treu und Glauben. Dagegen und so bald alle und jede obbeschriebene Puncten verglichener Maasen eingewehret und erlediget worden, soll und will unser Freund der Abt zu Hirschfeldt mit und beneben S. Ld. Capitel sich aller und jeder Recht u. Gerechtigkeiten an Hauß u. Ambt Creynbergk, welche das Fürstl. Hauß Sachßen, bißanhero von Stifft Hirschfeld Pfandweise innen gehabt haben soll, hiemit in optima forma begeben, darauf vorzeigen, und dieselben nimmermehr weder in noch ausserhalb Rechtens fodern, auch allen beneficien und Wohlthaten, welche den Geistl. zu guten besonders im Recht verordnet, alß Restitutioni in integrum, incolumitati alienandorum bonorum ecclesiasticorum, und was dessen noch mehr ist abrenunciiret, u. auffgekündiget haben, und die Revers-Brief in originali heraus geben. Wie dann auch S. Ld. und das Capitel vor sich und wegen dero Stifft uf solchen Fall sich der Lösungs-Gerechtigkeit wissentlich begeben, und darauf in meliori forma verzeigen. Doch dieses alles mit der Maas und zu Verhütung künfftiges Mißverstandes, weil unser Freund der Abt und S. Lbd. Stifft beneben unsern Vettern Schwägern, Brüdern und Gevattern den hergegen zu Sachsen noch iederzeit besondere Güther im Ambt Creynbergk, welche der Pfandschafft niemahlß inverleibt gewesen, in nießlichen Gebrauch herbracht, und noch haben, daß dieselben mit dieser Abtreetung nicht gemeint, sondern unsern Freund den Abt, u. S. L. Stifft, nach wie vor zusteben seyn, und bleiben sollen.

Und hiemit sollen demnach beide Partheyen dieser ihrer zusammen gehabten Mißverständen durchaus gäntzlich und zumahl unwiderruffich verglichen und vertragen seyn und bleiben.

Zu Uhrkund ist dieser Vertragk vierfachig unter unsern Handzeichen und ufgetruckten Fürsten-Siegel gefertiget, derer Wier drey unsern Vettern, Brüdern und Gevattern, Weimarischen und Coburgischen Theils. Item Hirschfeld zugestellet, und einen vor uns behalten, und wir Friedrich Wilhelm, Joh. Casimir vor uns, und anstatt unsers freundlichen lieben Bruders Hertzog Johann Ernstens und Johannß Gebrüdern und Gevettern, Hertzogen zu Sachßen auch wir Crafft, erwehnter Abt zu Hirschfeldt und ich Joachim Dechant gedachten Stiffts, bekenne für uns unsere Erben, Nachkommen am Stifft und wegen des Capitels, daß alle und iede obbeschriebene Puncten mit unsern guten Wissen und Willen verglichen und abgehandelt versprechen auch einander bey Fürsten Ehren wahren Wortten, Traw und Glauben, daß wir denselben und ein ieder so viel ihnen berühret, Fürstl. redlich und aufrichtig, wollen nachsezen und geleben alles ohngefehrden.

In Uhrkundt haben Wier uns beneben unsern Vettern, Schwägern, Brüdern und Gevattern, Herren und Freund auch gnädigen Fürsten und Herren, mit eigenen Händen unterschrieben, und unsere angeborne, auch unsers Stiffts und des Capitels Siegel ufdrucken lassen. Welches geschehen zu Friedewald Montags den 25ten Novembr. als man zehlte nach Christi unsers einigen Mittlers und Seeligmachers Geburth, funffzehenhundert achtzig acht ꝛc.

Wilhelm L. zu Heßen
Crafft, Abt mp.
Joachim, Dechant mp.
(L. S.)
(L. S.)

Friedrich Wilhelm,
H. z. Sachsen.
(L. S.)
(L. S.)

Johann Casimir
H. z. S.
(L. S.)

II. Ver-

II.

Vertrag zwischen dem Fürstlichen Hause Sachsen Ernestinischer Linie, und der Abtey Hirschfeld, wegen der Lehen über Ohrdrüff und Weymar. de Anno 1594.

VOn GOttes Gnaden wir Friederich Wilhelm, Hertzog zue Sachsen Vormund und der Chur-Sachsen Administrator, Landtgraffe in Düringen, und Marggraffe zue Meissen ꝛc. vor uns und den Hochgebohrnen Fürsten, unsern freündtlichen lieben Bruedern und Gevettern, Herrn Johannsen, Hertzogen zue Sachsen etc. und wir Jochim von GOttes Gnaden, erwehlter und bestetigter Abt des Stiffts zu Hirschfeld, vor uns und mit Einwilligung, unsers Thumb-Capittels des Stiffts Hirschfeld, thuen hiermit kund und bekennen, Demnach wir itzt genanter erwehlter und bestetigter Abt des Stiffts Hirschfeld, mit obgenandten unsern besondern lieben Herren und Freündt der Chur-Sachsen Administratorn und dem Hause Sachsen, nicht allein in einen besondern guetten Vertrawen und Freündtschafft stehen; Sondern auch bey Zeit unserer Stiffts-Regierung in Werck erfahren, das Seine Liebden uns solche Freundschafft erwiesen, daß sie umb derselben willen, in ihren Zuespruch, uf etliche des Stiffts Güettern abgetreten, und uns dieselbe zur Vermehrung des Stiffts Nutz und Frommen folgen lassen, auch sonsten die Weiterung, so uns und unsern Stifft dardurch hette entstehen mögen, vorkommen helffen, dadurch uns und unserem Stifft, denen gar viel frommet und gedienet werden, darunter denn auch mit eingefallen, daß Seine Liebden die Hennebergische Lehn, welche hiebevorn von unserm Stifft empfangen, und in langwürigen Verzug und Disputat gezogen werden wollen, zu ihrer Richtigkeit gebracht, und unserm Stifft dieselbe Reputation wieder gegönnet, und ferner gönnen will;

Alß haben wir uns umb deren und anderen unsern Stifft nutzbahren zueträglichen Uhrsachen willen, und das auch hie und fürder solche guete Correspondenz und Freündtschafft zwischen Sr. Liebden auch dem Hause zu Sachsen, uns und unserm Stifft, erhallten und fortgepflantzet werden möchte, mit Se. Liebden dahien verglichen, daß Se. Liebden dero Herren Bruedere, obgenandt und Ihrer Liebden Fürstlichen Männlichen Erben und Nachkommen, die Gräfflichen Mann-Lehn und Ohrdruff und Weymar, mit ihren Pertinentien und Zugehörungen, allermassen die Wohlgebohrne unser liebe Getreüe, Herr Philipß Hern Hannß, und Herr Georg Grafen zue Gleichen, Pirmont und Spiegelberg etc. von uns und unserm Stifft zue Lehn haben, darunter benent ist, das Schultheissen-Amt und Gerichte, und was darzue gehörig zue Weymar und Ohrdruff, desgleichen die Pfarr zu Ohrdruff zue S. Michael 8. Pfundt Pfenning zue Weymar, 6. Schilling Geldes, 8. Malter Korn, 46½. Malter Hafer Gotisch Maß 8. Michels-Hüener, 2. Gense und 1. Fastnachts-Huen, 26. Schilling und 1. Pf. 8. Hüner und 1. Michels-Huen zue Ohrdruff 27. Schilling von dem Marck-Recht, 3. Pf. Unschlet von einer Hutten doselbst 28. Schillinge Pf. von den Höfen 10½. Schilling Pf. von den Heüßern und Ackern, 17. Schilling Pf. auch doselbst mit allen Rechten Nutzungen und Ehren, so darzue gehöret, in Dörffen und Höltzern, in Feldern, wie das Nahmen haben mag, eigenthumblich bleiben und solche Stück von Seiner Liebden und dero Bruedern oder Ihrer Liebden Lbd. Nachkommen, die Grafen von Gleichen hierfürder in Lehn zue empfahen haben, und von Ihren Lbd. recognosciren sollen.

Sonsten behaltten wir uns und dem Stifft zuvor die übrige Mann- und andere Lehen, nicht zue Ohrdruff und Weymar gehörig, wie die in den Lehn-Brieffen und Verträgen, weiter specificiret werden, expresse bevor, daß die Grafen zue Gleichen, dieselben insonderheit von uns und dem Stifft Hirschfelden zue Lehn haben, tragen und behallten sollen.

So wollen auch wir der Chur-Sachsen Administrator benebenst unsern freundtlichen lieben Brüedern, und Gevettern, Herrzog Johannsen, auch dem gantzen Hause Sachsen, nicht allein solche gute Affection und Freündtschafft gegen sein des Abts zue Hirschfeld Liebden und dero gantzen Stifft ferner continuiren, auch bey demjenigen was Seine Liebden und das Stifft unter dem Hause Sachsen haben, schützen und erhallten helffen, so wohln allen freündtlichen gueten Willen erweisen, sondern auch Verschaffung thun, daß die Hennebergische Lehn, wie die dem Chur- und Fürstlichen Hause zu Sachsen, nach des letzten von Hennebergs Absterben, zukommen, und in der Heßischen Belehnung nicht begriffen, sonderlich von Seiner Liebden und dem Stifft Hirschfeld empfangen werden soll. Wir wollen auch dieser Gleichischen Belehnung halber, nicht alleine Seiner Liebden und Dero Stifft gegen den Graffen zu Gleichen, und menniglich schadtloß hallten, sondern auch beyderseits die Römische Keyserl. Mayestät unsern allergnedigsten Herren, allerunterthenigst ersuchen, daß Ihr. Röm. Keyserl. Maj. in diesen unsern Vertrag allergnedigst consentiren und von Kayserl. Macht, um mehrer Gewißheit willen, bestetigen wollen, alles getrewlich und sonder Gefehrden, Uhrkundlich mit unsern Hen-

den und Insiegel becrefftiget, und volzogen, inmassen auch wir Dechant, Probst, und gantzes Capitel des Stiffts Hirschfeld, solchs beliebet und zue Urkundt unsers Capitels Innsiegel zu Ende angehenget. Geschehen und geben den 24. May An. 1594.

Friedrich Willhelm, Herrzog zu Sachßen.
(L. S.)

Jachim, bestetigter Abt.
(L. S.)

II. Von der Abtey St. Gallen.

I.

Des Röm. Königs Friderici III. **Lehen-Brieff vor Abt Casparn zu St. Gallen über seiner Abtey vom Heiligen Römischen Reich zu Lehen habende** Regalia **und Stücke,** de Anno 1442.

WIr Friedrich, von GOttes Gnaden Romischer Künig, zu allen Zeiten Mehrer des Reichs, Hertzog zu Oesterreich, zu Steyer, zu Kärndten, und zu Crain: Herr auf der Windischen March und zu Portenau: Graff zu Habspurg, zu Tyrol, zu Pfirt und zu Kyburg: Marggraff zu Burgau, und Landgraf im Elsaß, bekennen und thun kund offenbahr mit diesem Brieff allen den, die ihn sehen oder hören lesen. Wiewohl Unser Künigliche Würdigkeit, darzu wir von Göttlicher Schickung gerufft und gesatzt seyn, allzit geneigt, und willige Arbeit zu thun bereit ist, wie Sie allen und ieglichen des Heil. Römischen Reichs Unterthanen und Getreüen Nutz, Fried und Gemach zu schaffen möge. Jedoch ist sie mehr willig und geneigt geistlichen Prälaten und Personen, die der Welt Uppigkeit zurücke geschlagen haben, und dem Allmächtigen GOtt und der Himlischen Künigin seiner würdigen Mutter Maria in geistlichen Wesen mit Andacht fleißiglich dienen, und Sie für Unser Heyl bitten, Nutz, Fried und Gemach zu bestellen, und sie auch mit Gnaden fürzusehen, zu handhaben und zu schirmen, daß sie GOtt unsern HErrn, des Friedes Liebhaber, und sein Mutter in friedlichem und geruhlichem Leben desterbas geloben, inniglicher anbetten und geehren mögen.

Wann wir nun wohl unterweiset sind, daß Unser Fürste und lieber Andächtiger der Ehrwürdig Caspar, Abbt und sein Convent des Gotts-Huses zu St. Gallen, daß in Gottis und Sandt Gallen Ehre löblich gestifftet ist, in Constantzer Bistumb gelegen, eines ordentlichen Lebens sind, und ihre Zeit in Gottes-Dienste mit Singen und Lesen ehrsamlich verzehren, und Uns von desselben Abbt Casparn wegen eigentlich erzehlt ist, wie daß er durch mancherley, anliegender und nothdürfftiger sines Gottshuses Sachen willen soferre in diese Land, auch durch Unsicherheit der Wege persönlich zu Uns nicht kommen mag, seine, und sines Gottshuses zu Sant Gallen Lehen, Regalia und Weltlichkeit zu empfahen, als doch das gerne thäte, und auch pflichtig wäre zu thun, und damit von sintwegen demütiglich angeruffen und gebethen sind, daß wir ihm alle sallliche seine und seines genanten Gottshuses Lehen, Regalia und Weltlichkeit, als ein Römischer Künig gnädiglich geruhten zu verlyhen.

Deß haben Wir angesehen sollich demüthig redlich Bette, und auch den emsigen Gottesdienste, der in demselben Gottshuse vollbracht wird: Und haben darumb mit wohlbedachtem Muthe, gutem Rathe, unserer geistlichen Fürsten, Räthen, und Getreüen, und mit rechter Wissen, der Worten, das Wir sollichs Gottsdienstes auch theilhafftig werden, demselben Abbt, Caspar, alle und ieglich obgemelte seine und sines Gottshuses und Closters zu St. Gallen Lehen, Regalia, Weltlichkeit und Gerichte, mit allen ihren Rechten, Würdigkeiten, Ehren und Zierden darzu gehörenden, wie dann sie von sein Vorfahren, Abbten daselbst, uf ihn kommen sind, die wir als ein Römischer Künig zu verleyhen haben, gnädiglich gereicht und verlyhen, reichen und verleyhen ihm die auch von Röm. Künigl. Macht und Gewalt wissentlich in Krafft dieses Briefs.

Und meinen, setzen und wollen, daß er solcher Regalia, Lehen, Weltlichkeit, Gerichte und Rechte gebrauchen soll, und mag, ohn aller männiglichs Hinderniß und Wiedersprechen, doch auch mit solchem Gedinge, daß uns und dem Heiligen Röm. Reiche der genant Abbt Caspar gewöhnlich Gelübd und Eyde thun soll in unseren Nahmen dem Ehrwürdigen Heinrichen, Bischoffen zu Costantz, unserm Fürsten und lieben Andächtigen, dem wir auch befohlen haben, solchen Eyd an unser statt zu nehmen, doch also, so der genänt Abbt Caspar persönlich zu uns kommet, daß er dann solchen Eydt verneüe, als dann gewöhnlich ist zu thun.

Auch zu sondern unsern Küniglichen Gnaden und Mildigkeit, so haben wir denselben Abbt Caspar und sein offtgenant Gotteshauß, mit allen seinen Leuthen, Gütern und Zugehörungen, in unsern und des Reichs sonderlichen Schutz und Schirm genommen, und empfangen, und demselben Abbt Caspar und seinem Gottshause alle und iedliche ihr Gnad, Rechte und Freyheite, Brieffe, Privilegia, Handvesten, gut Gewohnheit und Herkommen, die sein Vorfahren, Abbten und seinem Gotteshause zu St. Gallen, von unsern Vorfahren, Römischen Kaysern und Königen, uns und andern Fürsten und Herrn gegeben sind, gnädtglich bestätiget und confirmiret, nehmen und empfahen sie in unsern und des Reichs sunderlichen Schutz und Schirm, bestättigen und confirmiren ihn, die von Röm. Königl. Macht mit diesem Brieff zu gleicher Weiße, als ob sie alle und ihr iegliches von Wort zu Wort in diesem unserm Briefe begriffen und geschrieben wären, was wir ihn dann von Rechts wegen billig bestätigen sollen und mögen.

Und meinen und wollen auch, daß sie dabey bleiben und der an allen Enden und Städten gebrauchen und genieſſen sollen und mögen, von allermänniglich ungehindert.

Und wir gebieten darumb allen und ieglichen Fürsten, geistlichen und weltlichen, Graffen, Freyen, Herren, Rittern, Knechten, Landvögten, Vogten, Land-Richtern, Richtern, Amtleüten, Bürgermeistern, Schultheissen, Ammannen, Räthen und Gemeinen, aller und ieglicher Städt, Märckten, Dörffern, Gerichten und Gebieten, und sonst allen andern unsern und des Reichs Unterthanen in was Würden, Ehren oder Städte die sind, von Römischer Königlicher Macht ernstlich und festiglich mit diesem Brieff, daß sie die obgenante Abbt Caspar und sein Gotteshauß, an den obgemelten unsern Gnaden und ihren Freyheiten, Rechten, Privilegien, Briefen, guten Gewohnheiten und Herkommen nicht hindern oder irren in keine Weise, sondern sie dabey geruhiglich bleiben und der gebrauchen und genieſſen lassen, als lieb einem ieglichen sey unser schwere Ungnad zu vermeiden, und bey Verwürckung solcher Pönen in unser Vorfahren Röm. Kayser und König Briefen begriffen, als offt sie und ihr ieglicher dowieder thäte, unläßlich zu bezahlen.

Und ob iemand, in welchen Würden oder Wesen der wäre, der ichts wieder des offt genante Gottshauß und Cloester zu St. Gallen Herrligkeit, Freyheit oder Recht erworben hätte, oder hinführan erwerben würde, daß ihm Schaden bringen möchte, das soll keine Krafft noch Macht haben, und wir vernichten das auch ietzund und alsdann und dann als ietzund in Krafft dieses Briefs.

Mit Urkund dis Briefs versiegelt mit unser Königlicher Majestät Insiegel, geben zu Zürch, nach Christs Geburt vierzehen hundert Jahr und darnach im zwey und viertzigsten Jahre, am nechsten Montag, nach Sanct Mattheus des heil. Zwölff botten und Evangelisten Tag, unsers Reichs in dritten Jahre.

II.

Kayſers Friderici III. **Lehen-Brieff vor Abt Gothardum zu St. Gallen über seines Stiffts vom Heiligen Römischen Reich zu Lehen rührende Stücke und Regalia, und insonderheit die Grafschafft Toggenburg,** de Anno 1491.

WIr Friedrich, von GOttes Gnaden Römischer Kayser, zu allen Zeiten Mehrer des Reichs ꝛc. zu Hungarn, Dalmatien, Croatien ꝛc. König, Hertzog zu Oesterreich, zu Steyer, zu Kärndten und zu Crain: Herr auf der Windischen March und zu Portenau; Grafe zu Habspurg, zu Tyrol, zu Pfirt und Kyburg: Marggrafe zu Burgau, und Landgraff im Elsaß. Bekennen öffentlich mit diesem Brief, und thun kund allermänniglich. Wiewohl wir aus angebohrner Güthe und Kayserlicher Mildigkeit geneigt seyn, und ieglichen unsern und des Heil. Reichs Unterthanen und Getreyen, unser Kayserlich Gnad mitzutheilen, so ist doch unser Kayserlich Gemüt mehr begierlich gegen denen, die uns, und dem Heiligen Reiche, als die nechsten Glieder die Bürde, und Sorgfaltigkeit desselben mit stäten getreüen Diensten helffen tragen.

Wann uns nun der Ehrwürdig unser, und des Reichs Fürst und lieber Andächtiger, Gotthard, Abbt des Gotteshauses zu St. Gallen durch sein Erber Bottschafft hat fürbringen lassen, wie er, mercklicher Ursachen halber, verhindert werde, sich dieser Zeit an unsern Kayserl. Hofe zufügen, seyn und seines Gotteshauses Regalia, Lehen und Weltlichkeit persönlichen von uns, als Römischen Kayser, immassen er zu thun schuldig und willig wäre zu empfahen, und uns darauf demüthiglich angeruffen und gebethen, daß wir ihme dieselben sein und seines Gotteshauses Regalia, Lehen und Weltlichkeit, mit samt der Grafschafft Toggenborg, auch dem Hoffe, und Weyler Krießeren und Anwyle, und allen und ieglichen Mannschafften und Herrligkeiten, geist- und weltlichen Lehenschafften, hohen und niedern Gerichten, Land-Gerichten, Zöllen, Gleiten, Gnad-Häusern, Freyungen, Tafern, Vogteyen, Leuthen, Zehenden, Zinsen, Nutzen, Gülten, Gerechtigkeiten und Zugehörungen nichts ausgenommen noch hindan gesetzt, so von uns und dem heil. Reiche zu Lehen rühren, und weyland sein Vorfordern Abbte

von uns und dem Reiche zu Lehen ingehabt und berüblich herbracht und besessen haben, zu Lehen verleihen. Und ihne und das genandt sein Gotts-hauß mit samt seinen Leuthen und Gütern in unsern und des Heil. Reichs sunder Gnad, Verspruch, Schutz und Schirm gnädiglich geruhten. Des haben wir angesehen sollich des genandten Abbt Gotthards demütig ziemlich Bette, auch die getreuen annehmen und willigen Dienste, so sein Vorfordern weyland unsern Vorfahren uns und dem Heil. Reiche in mannigfaltig Weise gethan haben, und er hinführo zu thun sich willig erbiet.

Und darumb mit wohlbedachtem Muthe, gutem Rathe und rechter Wissen, demselben Abbt Gotthardten zu St. Gallen alle, und ieglich sein und des gemelten seines Gotteshauses Regalia, Leben und Weltlichkeit, mit samt der vorberührten Graffschafft Toggenburg, dem Hofe, und Weyler Kriessern, und Amwyle und allen und ieglichen ihren Manschafften, Herrlichkeiten, geist- und weltlichen Lehenschafften, Hohen und Niedern-Gerichten, Landgerichten, Zöllen, Gleiten, Gradhäusern, Freyungen, Tafern, Vogteyen, Leüthen, Zehenden, Zinsen, Nutzen, Gülten, Gerechtigkeiten und Zugehörungen, nichts ausgenommen, noch hindangesetzt, wie dann die von seinen Vorfordern Abbten zu St. Gallen, auf ihne kommen seyn, und ihm und demselben seinem Gotteshauß rechtlichen zugehören, zu Lehen gnädiglich verliehen, was wir ihm von Rechts und Billigkeit wegen daran verleihen sollen und mügen.

Auch ihme und dasselb sein Gottshauß mit allen seinen Leüthen, Güthern und Zugehörungen in unsern, und des Heil. Reichs sunder Gnad, Verspruch, Schutz und Schirm genommen und empfangen; Leihen ihme die gemelte Regalia und Lehen, nehmen und empfahen ihne, und sein Gotteshauß, mit samt seinen Leüthen, Gütern und Zugehörungen also in unser und des Reichs sunder Gnad, Verspruch, Schutz und Schirm, alles von Römischer Kayserlicher Macht, Vollkommenheit, wissentlich in Krafft dis Briefs, dieselben Regalia, und Lehen nu fürbashin von uns, und dem Heil. Reiche in Lehensweise inzuhaben zu besitzen, nutzen und zugeniessen, in allermassen die sein Vorfordern Abbte, biß auf ihne, gehabt, besessen, herbracht und genossen darzu auch alle und ieglich Gnad und Freyheit haben und zugebrauchen, die ander, so in unser und des Reichs sunder Gnad, Verspruch, Schutz und Schirm seyn, haben und gebrauchen, von Recht oder Gewohnheit von allermänniglich unverhindert: Doch uns und dem Reiche an unser Obrigkeit und sunst männiglich an seinen Rechten und Gerechtigkeiten unvergriffenlich und unschädlich.

Der vorgemelt Abbt Gotthard zu St. Gallen soll auch darauf zwischen Dat. dis Briefs und Weyhenachten schirstkünfftig dem Ehrwürdigen Casparn, Bischoffen zu Basel, unsern Fürsten und lieben Andächtigen an unser statt, und in unsern Nahmen von sollicher Regalia, und Lehen wegen gewondlich Glübd und Eyde thun, uns und dem Reiche davon getreu, gehorsam und gewärtig zu seyn, zu dienen und zu tund, als sich vor einem Lehens-Mann und Fürsten des Reichs zu thund gebühret und ungefährlich).

Und gebieten darauf allen und ieglichen des obgenanten Gottes-Hauses zu St. Gallen Mannen und Unterthanen, in welche Statte oder Wesen die seyn, ernstlich und festiglich mit diesem Brief, daß sey dem obgenanten Abbt Gotthardten in allen und ieglichen weltlichen Geschäfften und Sachen, sein und seines Gotteshauses Regalia, Leben, Gericht, und Herrlichkeit berührende, als ihrem rechten Herrn, ohn Irrung und Wiederred gehorsam und gewärtig seyn; Auch fürter andern unsern und des Reichs Unterthanen und Getreüen, daß sie den vorberührten Abbt Gotthardten zu St. Gallen an dieser unser Kayserlichen Verleyhung der gemelten Regalien, Leben und Weltlichkeit, auch Gnaden, Freyheiten, Schutz und Schirm nicht irren noch verhindern, sunder ihne der, als obstehet, geruhiglich gebrauchen, geniessen und gäntzlich dabey bleiben lassen, und hiewider nicht thun, noch iemands zu thun gestatten, in kein Weise, als lieb einem ieglichen sey unser und des Reichs schwäre Ungnad, und darzu ein Poen, nehmlich sechzig Marck löthiges Goldes zu vermeiden, die ein ieder, so offt er frevendlich hiewieder thäte, uns halb in unser und des Reichs Cammer, und den andern halben Theil dem obbestimbten Abbt Gottharden zu St. Gallen unabläßlich zu bezahlen verfallen sein soll. Mit Uhrkund diß Briefes besiegelt mit unserm Kayserlichen Majestät anhangendem Insiegel. Geben zu Lintz am sechzehenden Tag des Monats Augusti, nach Christi Geburt vierzehen hundert, und im ein und Neuntzigsten, unser Reiche des Römischen im zwey und funffzigsten, des Kayserthums im viertzigsten und des Hungerischen im drey und dreyßigsten Jahren.

R. ta.

Ad mandatum Domini Imperatoris proprium.

Sixtus Oelhafen.

Locus Sigilli Imperatorii pendentis.

Folgt

Die Series ejusdem tenoris biß heut zu Tag.

Idem Gotthardus investitur rursus a Rege Rom. Maximiliano I. - - 18. April. 1494.

Abbas Franciscus a Rege Rom. Maximiliano I. - - - 3. August. 1504.

Et a Carolo V. - - 20. Febr. 1521.

Abbas Kilianus ab Imp. Car. V. 20. Febr. 1530.

Abbas Diethelmus ab eod. Car. V. 10. Oct. 1530. sub hoc pœna aucta hundert Marck löthiges Goldes. Et deinceps semper.

Idem Diethelmus a Ferdinando I. 20. Apr. 1559.

Abbas Othmarus ab Imp. Maxim. II. 8. April. 1566.

Abbas Joachimus ab Imp. Rudolfo II. 7. Aug. 1577.

Idem Bernardus ab Imp. Matthia. 10. May 1613.

Abbas Bernardus ab Imp. Rudolfo. II. 14. Junii 1595.

Idem ab Imp. Ferdinando II. 6. Mart. 1621.

Abbas Pius ab eod. Ferd. II. 12. May 1632.

Idem ab Imp. Ferdinando III. 23. Junii 1638.

Abbas Gallus a Leopoldo Imp. 24. May 1660.

Abbas Cœlestinus a Leopoldo Imp. 4. May 1693.

Abbas Leodegarius a Leopoldo Imp. 13. Aug. 1697.

Idem a Josepho Imperat. - - 23. Nov. 1706.

Idem ab Imp. Carolo VI. - - 24. Mart. 1713.

III.

Qvittung des Raths zu Nürnberg über zwey Termine, so der Abt von St. Gallen an der Reichs-Steuer erleget, de Anno 1522.

Wir Burgemeister und Räthe der Stadt Nürnberg versehen offentlich mit diesen Brieff, daß im Nahmen und von wegen des Hochwürdigsten Fürsten und Herrn, Herrn Gotharden, Abte des Gotteshauß zu St. Gallen, unsers gnädigen Herrn, auff Dato dieses Briefs bey uns erlegt und bezahlet sind hundert und zwantzig Gülden in Gold, so seinen Gnaden i. vermög des Abschieds jüngst gehaltens Reichstages zu Wurms für den gantzen Theil seiner Gnaden aufferlegten Gepürung, zu Unterhaltung des Reichs verordneten Regiments und Cammer-Gerichts die nechst vergangen Franckfurter Herbst und Fasten-Meß, als bede Fristen des ersten Jahrs zu erlegen gepurt hat; Die wir also angenommen und empfangen der Meinung obgemeldten Regiment damit zugewarten. Und haben dieß zu Bekäntniß unser Stadt Secret Insiegel zu Ruck auf diesen Brief thun drucken, der geben ist am Donnerstag nach unser lieben Frauen Tag Visitationis genannt, als man zahlt nach Christi Geburth unsers lieben Herren 1522. Jahren.

IV.

Kayser Leopoldi erstes Convocations-Schreiben an den Abt Gallum zu St. Gallen zu dem Reichs-Tage zu Regenspurg, de Anno 1662.

Leopold, von GOttes Gnaden Erwählter Römischer Kayser, zu allen Zeiten Mehrer des Reichs.

Ehrwürdiger, lieber Andächtiger. Es bedarff bey Dero Andacht keiner weitläufftiger Erinnerung, sondern ist nunmehr Reichs- und Welt-kündig, welcher gestalt der Erb-Feind Christliches Nahmens der Türck in dem verwichenen Sechzehenhundert Sechzigsten Jahr, ohne daß ihme die allergeringste Anlaß zur Feindschafft, oder Ruptur gegeben worden, wider den, zwischen uns sich enthaltenden Friedens-Anstand, unter dem Aly-Bassa die in unserm Königreich Ober-Ungarn gelegene und denen Fürsten in Siebenbürgen mit gewisser Maaß überlassene Vestung Waradein mit Heers-Macht angegriffen, und nachdem er dieselbe etlich Wochen beschossen, endlich übergwältiget und dardurch die seines Orths längst gesuchte Gelegenheit erreicht, nit allein das Fürstenthum Siebenbürgen, sondern auch die daran stossende ansehnliche Länder, die Wallachey und Moldau dergestalt zu fassen und zu sperren, daß, da denselben vorhero immerfort noch einige Hoffnung übrig gewesen, sich aus der vor Augen stehender äuseristen und viehischer Dienstbarkeit zu retten solche ihnen durch gedachte Eroberung nit allein fast gantz und zumahl benommen, sondern besagtem Erbfeind zugleich auch dieser Vortheil zugewachsen, wann seinem Bludtdurstigen Vorhaben, also stillschweigend zugesehen, und nit in Zeiten mit rechtschaffener Gegen-Verfassung begegnet, und er vermittelst derselben zu friedlichen Gedancken angewiesen werden solte, daß ihme als einem geschwinden und listigen Feind nachgehends unverwehret seyn würde, nach Belieben nicht allein in unser Königreich Ungarn, die Cron Pohlen und diese unsere Erb-Lande, sondern folgends auch in die nächstangräntzende Reichs-Provinzien, Chur-Fürstenthum und Lande Brandenburg, Sachßen und Bayern durchzubrechen, und sich endlich gar in die Viscera unsers allgemeinen Vatter-Landes deutscher Nation zu ergiessen, daß wir also zu Vorkommung fernerer feindlichen Vorbruchs benöthiget worden, uns zwar in chist möglichste Defension, so gut es dermahlen der beschwerliche Zustand unserer erschöpfften Königreich und Landen ertragen können, zu setzen, benebens aber, weilen wir einem solchem mächtigen Haupt-Feind der gantzen Christenheit aus unserm eignen Kräfften und ohne anderwärtige Zuthat und Assistenz in die Länge allein zu wiederstehen nit vermögen, und die entstandene und noch vor Augen liegende Gefahr keinen so langen Verzug leiden wollen, daß wir diese die gantze Christenheit betref-

tende Angelegenheit Churfürsten und Ständen dem Herkommen nach, auff einer allgemeinen Reichs-Versammlung hätten vorstellen können, immittelst der gesamten Chur-Fürsten L. L. L. L. L. Lbd. und theils der vermöglichsten Fürsten und Stände neben andern Ausländischen Christlichen Potentaten durch eigene Schickungen, umb ein eylende Hülff an Volck und Geld beweglich zu ersuchen, darzu sie sich dann mehrentheils zu ihrem unsterblichen Ruhm nnd unserm immerwehrenden Danck gantz willfährig erkläret und erwiesen haben. Und ob wir wohl gleich nach unserer angetretenen Kayserlichen Regierung alle unsere Gedancken, Thun und Lassen dahin gewendet, wie wir nit allein mit denen benachbarten Christlichen Cronen, Potentaten und Republiquen, sondern auch mit obgedachten Erb-Feind nach dem Exempel unsers in GOtt ruhenden Hochgeehrten Herrn Vaters und nechsten Vorfahrens am Heil. Reiche, Kaysers Ferdinands des Dritten, höchst-seeligst und glorwürdigsten Andenckens, in beständigen Frieden leben, und jetztbesagtes H. Reich bey dem so theuer erworbenen Ruhestand erhalten möchten, zu solchem End auch, und zu Confirmirung der mit besagtem Erb-Feind gepflogener guter Freund- und Nachbarschafft nicht allein durch unsern an der Ottomannischen Pforten habenden Residenten alle aufrichtige Sincerationes thun lassen, sondern Uns zugleich durch ein eigenen abgeschickten Internuncium zu friedfertiger Bestellung Unsers Christlichen Ungarischen Gränitz-Wesens erbothen, der Uns dann von gedachter Pforten, vermittelst eines mit ihme heraus geschickten Türckischen Aga oder Abgeordneten, gleichmäßige Contestationes zurück gebracht; So haben wir doch durch solche Abordnung, und gethane Gegen-Contestationes so wenig die gutwillige Restitution der Vestung Wardein erheben, als durch die ex post facto in Unserm Nahmen beschehene unterschiedliche Schickungen an den Aly Bassa verhüten können, daß er nicht fünff gantze Spanschafften in Unserm Königreich Ober-Ungarn mit einem versammleten mächtigen Hauffen von Türcken und Tartarn tyrannischer Weiß überzogen, alles verbergt, und verbrennt, viel tausend arme Christen, die sie nur ereilen können, mit Gefahr und besorgenden Verlust ihrer ewigen Seeligkeit zu der allergrausamsten Dienstbarkeit hinweg geführt, was sie nit fortbringen können, oder wegen allzu zarter Jugend, oder hohen Alters zu ihrem unmenschlichen Vorhaben nicht tauglich zu seyn ermessen, erbärmlich nieder gesäbelt, und mit solcher unaussprechlichen Tyranney verfahren, daß wir verursachet worden (haben wir anders nicht auch die übrige angräntzende Lande in gleichmäßiger Desolation, Elend, Jammer und Noth sehen, und das Fürstenthum Siebenbürgen, dem Heil. Reich und der gantzen Christenheit zu unwiederbringlichem Schaden verlohren geben lassen wollen) den mehrern Theil Unsers Kayserlichen Kriegs-Heers dorthin eylends abzufertigen, und sein Barbarisches Intent nach Möglichkeit zu verwehren. Haben jedoch danebens auch nicht unterlassen, durch anderweite Schickung und Remonstrationes bey dem Sultan sowohl selbst, als gedachtem Aly Bassa zu wiederholen, und dasjenige vorzukehren, was zu Continuation des Friedens, und Abwendung alles fernern Unheils und unschuldigen Christen-Bluts-Vergiessung immer dien- und ersprießlich seyn können. Nachdem aber der Effect der an Seiten des Erb-Feinds bishero vielfältigen contestirten Friedens-Begierd weit ein anders, und in der That dieses bezeugt, daß derselb nit allein in der angefangenen Hostilität gegen Siebenbürgen und Unsere angräntzende Landen immer fortfahren thut, sondern sich auch in noch grössere Kriegs-Verfassung zu stellen im Werck begriffen, und (wie wir berichtet werden) gäntzlichen resolviret ist, seinen Tyrannischen Dominat mit Heers-Krafft je länger je mehr zu erweitern, und zu solchem End gegen jetzt instehendem Frühling einen noch grössern Exercitum ins Feld zu stellen; Als thun wir zwar in dieser andringenden allgemeinen Noth und Gefahr an Unserem Orth nichts erwinden lassen, was zu Vorkommung des dem Heil. Reich sowohl als Unsern Erb-Königreich und Landen vor Augen stehenden Unheils in Unsern äussersten Kräfften ist; Dieweilen aber obbesagten Unsern durch die vorige so lang gewehrte Kriege sehr verderbten Landen, ein solcher schwärer Last allein zu ertragen unmöglich, und diß die gantze Christenheit und eines jeden selbst eigene Rettung und Conservation betreffende Werck also beschaffen ist, daß demselben anderer und besserer Gestalt nit, als durch gemeine Berathschlagung und einmüthige Zusammensetzung abzuhelffen, und das Heil. Reich Unser geliebtes Vaterland deutscher Nation in Sicherheit zu stellen ist, wir auch ohne das nach Anleitung des letztern Regenspurgischen Reichs-Abschieds, wegen der zu fernerer Abhandlung ausgestellter Puncten, und zu Erhaltung Fried und Einigkeit gehörigen Sachen, den prorogirten Reichs-Tag zu reassumiren bald nach angetrettener Unserer Kayserl. Regierung entschlossen gewesen, wann nicht dieses Unweesen und andere eingefallene Verhinderungen darzwischen kommen wären. Und nun ermelder Chur-Fürsten L. L. L. L. L. L. Liebden (die Wir darumb gebührender massen freund- und gnädiglich ersucht) Ihnen gefallen lassen, Ihren Consens zu ertheilen,

len, daß wir zu Wiederstand und Verwehrung des besorgenden Türckischen Vorbruchs, Erhaltung des Friedens und Vest-Stellung der allgemeinen Sicherheit im Heil. Reich gedachte Reichs-Versammlung ausschreiben möchten, allermassen Hochstgedachter Unser in GOtt ruhender Herr Vater denselben laut mehrerwehnten letzteren Reichs-Abschieds in der darinnen bestimmten Zeit zu reassumiren, beständig entschlossen gewesen, wann Ihre Majest. und Lbd. nit durch andere eingefallene unvermeydliche hohe Obliegen, neben der Ihro zugestandener Leibs-Schwachheit, und darauff erfolgten tödtlichen Hintritt daran verhindert worden wären; Also seynd wir auff obberührter Chur-Fürsten L. L. L. L. L. L. Liebden eingelangten Consens und Gutbefinden gesonnen, weil die andringende Noth keinen so langen Verzug dulden will, daß wir in dem Ausschreiben den gewöhnlichen Termin der sechs Monatlichen Frist, dem Herkommen gemäß, observiren könten, sondern die instehende Gefahr ein unverlängtes kräfftiges Remedium erfordern thut, zu Abwendung derselben, und Stabilirung des Puncti Securitatis publicæ, und Wiederbringung des vorigen guten Vertrauens, Handhabung des so theuer erworbenen Ruhestandes im Heil. Reich, und was zu dergleichen gemeinen Nothwendigkeiten ferners ersprießlich seyn kan, oberührten Reichs-Tag je eher je besser, und zwar auff den achten Junii dieses lauffenden sechzehen hundert zwey und sechzigsten Jahres, und also innerhalb vier Monaten in Unserer und des Heil. Reichs-Tag Regenspurg, als dem in gemeldten letztern Reichs-Abschied hierzu determinirten Ort (jedoch dem alten Herkommen und dißfalls gebräuchigen Termino gantz unnachtheilig) zu halten, darzu entweder in eigener Person, oder da Wir darvon anderer entzwischen kommender unvermuthender Zufälle und Verhinderungen halber wieder besser Zuversicht abgehalten werden solten, durch unsere ansehentliche Bottschafft und Kayserliche Commissarios zu erscheinen, und dabey mit gesamter Chur-Fürsten und Ständen sowohl dasjenige, so auf voriger gemeiner Reichs-Versammlung nit völlig erörtert werden können, als vorderist auch zu berathschlagen und zu handlen, wie dem Erb-Feind Christlichen Nahmens dem Türcken in seiner vorhabenden mächtigen Kriegs-Rüstung gegen die Christenheit in Zeiten mit gesamten Zuthun, kräfftig und nachdrücklich gesteuert, derselbe von Unsern Erb-Königreich und Landen, mit genungsamer Gegen-Wehr abgehalten, und dardurch das Heilige Röm. Reich und dessen getreue Chur-Fürsten und Stände in beständiger Ruhe nnd Sicherheit conservirt bleiben mögen. Thun diesem nach D. A. jetzgedachte Tag und Mahlstatt solcher allgemeinen Reichs-Versammlung mit diesem unsern Kayserlichen Brieff verkünden, und dieselbe dabenebens bey den Pflichten, damit sie Uns und dem Heil. Reich verwandt und zugethan seynd, gnädigst ermahnen, sie wolle in bestimter Zeit zu besagten Regenspurg entweder in eigener Person erscheinen, oder da D. A. durch Göttlichen Gewalt darvon abgehalten würde, Dero ansehnliche Räthe und Gesandte mit ungemessener Vollmacht, ohne hinter sich bringen, dahin abfertigen, und vermittelst derselben mit und neben Uns, auch Chur-Fürsten und Ständen, dasjenige berathschlagen, handlen und schliessen helffen, was nach Wichtigkeit obangeregter Puncten und darunter erheischender höchster Eyl des Heil. Reichs und gemeinen Vaterlands Nothdurfft und Sicherheit erfordert und demselben insgemein, auch allen und jeden Ständen insonderheit zu Ehren, Nutz und Wohlfarth dienstlich und ersprießlich seyn mag, sich hierinnen nit ungehorsamb, noch säumig erzeigen, noch sich auff andere verweigern, entschuldigen, oder beziehen, damit die Sachen in keinen Auffzug und Verlängerung kommen, sondern darinn schleunig fortgeschritten, verfahren und geschlossen werde. Dessen Wir Uns zu Deroselben gäntzlich versehen, und obschon D. A. nit erscheinen, so wird doch Deroselben nichts desto weniger obliegen, was in Unserm und der anwesenden Chur-Fürsten und Stände Nahmen entweder selbst oder durch Deroselben gevollmächtigte Räthe, Bottschafften und Gesandten, verabschiedet werden wird, neben andern anwesenden zu vollziehen. Welches wir D. A. anzufügen eine Nothdurfft erachtet, darnach Sie sich eigentlich wisse zu richten, und Wir verbleiben Deroselben mit Kayserl. Gnaden und allem Guten jederzeit wohl beygethan. Geben in Unserer Stadt Wien den achten Februarii, Anno sechzehen hundert zwey und sechzig, Unserer Reiche des Römischen im vierdten, des Hungarischen im siebenden, und des Böheimbischen im sechsten.

Leopold.

Vt. **Wilderich Freyherr von Walderdorff.**

Ad mandatum Sacr. Caes. Maj. proprium.

Wilhelm Schröder.

Inscriptio.

Dem Ehrwürdigen, Unserm und des Reichs Fürsten und lieben Andächtigen Gallo Abbten des Stiffts Sanct Gallen.

V. Ejus-

V.

Ejusdem zweytes Convocations-Schreiben an Abt Gallum von St. Gallen zu dem Reichs-Convent zu Regenspurg/ de Anno 1663.

Leopold, von GOttes Gnaden Erwählter Römischer Kayser, zu allen Zeiten Mehrer des Reichs, ꝛc.

EHrwürdiger, lieber Andächtiger. Aus unserm an Dero Andacht unter Dato den achten Februarii des nechst-verwichenen sechzehenhundert zwey und sechzigsten Jahrs abgelassenen Ausschreiben zu gegenwärtigem Reichs-Tag und der von unserm darzu Gevollmächtigten Principal-Commissario, dem Hochwürdigen Guidobaldo, Ertz-Bischoffen zu Saltzburg, Legaten des Stuhls zu Rom, unserm Fürsten und lieben Andächtigen, denen in unserer und des Heil. Reichs Stadt Regenspurg erschienenen Chur-Fürsten und Ständen des Reichs und der abwesenden Räthen Bottschafften und Gesandten am zwainzigsten Januarii dieses lauffenden Jahres eröffneter Kayserl. Proposition hat D. A. sich guter massen zu erinnern, aus was für hochwichtigen Ursachen wir erstberührten Reichs-Tag auff der gesamten Chur-Fürsten L. L. L. L. L. L. Lbd. darzu gegebenen Consens auszuschreiben veranlaßt werden. Ob uns nun wohl nichts liebers gewesen wäre, als daß wir diesem zwar nach Anleitung des letztern Reichs-Abschiedes prorogirten, nach unserer angetretenen Regierung aber dem ersten Reichs-Tag in eigener Person hätten beywohnen, und alles dasjenige auch unsers Orths befürdern können, was nicht allein nach Ausweisung des Instrumenti Pacis und vorgemeldten letztern Reichs-Abschieds, zu demselben zu völliger Erörterung remittiret, sondern auch was zu abgenöthigter Defension des Heil. Reichs wieder des Erb-Feindes Bludtdürstiges Vorhaben immer dienund ersprießlich seyn können; so seynd wir doch hieran durch seine seithero erfolgte würckliche Ruptur wieder unsern Willen verhindert worden, dergestalt, daß wir bevorab bey seinen dermahligen Progressibus, da er sich nicht allein der Vestung Neuhäusel und des vesten Schlosses Neutra und anderer an der Waag gelegener Oerther zu seinem Vortheil bemächtiget, sondern auch diesen unsern Erb-Königreich und Landen, und bevorab unserm Marggrafthum Mähren mit Feuer und Schwerdt auffs hefftigste zugesetzet, mehr dann wohlbefugte Ursachen hätten, uns sonderlich dieser Zeit von hinnen nicht weg zu begeben. Nachdem wir aber vermerckt, daß die zu Verhütung fernerer feindlichen Vorbruchs angestellte Consultationes über allen unser Seits angewendten Fleiß keinen solchen Fortgang gewinnen wollen, wie es die allgemeine Sicherheit und die andringende äuserste Noth wohl erfordert; Also haben wir uns aus der von obhabenden Kayserlichen Amts wegen für die Wohlfahrt des lieben Vaterlandes Teutscher Nation tragender Sorgfalt entschlossen, uns nit allein mit einer geringen Hoffstatt nacher Regenspurg zu erheben: sondern auch Chur-Fürsten und Stände des Reichs beweglich zu ersuchen, sich ebener Gestalt mit einem geringen Comitat in eigner Person auffs eylfertigste dorthin zu erheben, und neben uns alles dasjenige mit angeben und befürdern zu heiffen, was nit allein zu Abwendung aller antrohender äuserlicher Gefahr, sondern auch nach Inhalt vorberührten Instrumenti Pacis, letztern Reichs-Abschieds und darauff fundirter Reichs-Tags-Proposition zu Befestigung des innerlichen Ruhe-Standes und Wiederbringung vorigen guten Vernehmens und alten Deutschen Vertrauens immer dienlich und ersprießlich seyn wird.

Weilen aber ersterwehnte instehende Gefahr des Türckens einmahl nicht zugeben will, daß wir uns länger, als etwan den Januarium und Februarium hindurch dort auffhalten, sondern die Nothdurfft in alle Wege erfordern thut, daß wir uns vor dem Frühling allhier unfehlbar wiederum einfinden, gestalt dasjenige fernerweit zu beobachten, was zu Abwendung alles weitern feindlichen Vorbruchs ratio belli an die Hand geben wird. Als ersuchen wir D. A. hiemit gantz gnädiglich, sintemahlen wir beständig resolviret seynd, uns auser GOttes Gewalt, gegen den funffzehenden folgenden Monats Decembris zu besagten Regenspurg unfehlbar einzustellen, Sie wolte sich um solche Zeit daselbst auch mit einem geringen Comitat einfinden, und neben anderen getreuen Chur-Fürsten und Ständen, auch ihres Orts zu allem deme concurriren, was wir allerseits in dieser eines jedwedern Rettung und Conservation betreffender Sach, für rathsam und nothwendig befinden werden; Solte aber D. A. wegen anderer Ehehafften wieder bessere Zuversicht, in aigner Person zu erscheinen verhindert werden, so wolle sie doch Dero zu Regenspurg subsistirende Gesandschafft mit vollkommenen Gewalt ohne zurück bringen versehen, und dieselbe dergestalt instruiren, damit der allgemeine Schluß dardurch nit auffgehalten werde. Das wollen wir umb D. A. und Dero Stifft in allen Begebenheiten danckbarlich erkennen, und verbleiben Dieselben mit Kayserlichen Gnaden und allem Guten wohl beygethan. Geben in unser Stadt Wien, den fünff und zwantzigsten Octobr. Anno Sechzehenhundert drey und sechzig, unserer Reiche des Römischen im Sechsten, des Hungarischen im Neundten, und des Böheimischen im Achten.

Leopold.

Vt. Wilderich, Freyherr von Walderdorf.

Ad Mandatum Sacræ Cæsareæ Majestatis proprium,

Wilhelm Schröder.

Inscriptio.

Dem Ehrwürdigen unserm, und des Reichs Fürsten, und lieben Andächtigen Gallo Abbten des Stiffts Sanct Gallen.

VI.

Ejusdem Notifications-Schreiben ad Eundem, daß der Krieg zwischen dem Röm. Reich und Franckreich angegangen, nebst beygefügten Mandato Advocatorie, de Anno 1673.

Leopold, von GOttes Gnaden Erwählter Römischer Kayser, zu allen Zeiten Mehrer des Reichs.

EHrwürdiger lieber Andächtiger: Wir seynd wegen der von der Cron Franckreich je länger je mehr auf dem Reichs-Boden verübender Hostilitäten, und Gewaltthätigkeiten, tragenden Kayserlichen Amts halber gnädigst bewogen worden, zu Hülff und Rettung der bedrängten Chur-Fürsten und Ständen, nicht alleine eine ansehnliche Anzahl unserer vorhin auf den Beinen gehabter Volcker, hienaus ins Reich, wo es die Ratio belli erfordern wird, anziehen: sondern auch an alle in Frantzösischen Diensten, oder andern wider uns, und zu Turbirung des Reichs Ruhestands angesehenen Kriegs-Bestallungen, sich befindende: Uns, und dem Reich mediate oder immediate unterworffene Stände und Unterthanen behörige Avocatoria ergehen zu lassen, und davon denen Creyßausschreibenden Fürsten einige gedruckte Exemplaria ad ulterius publicandum zuzuschicken.

Wann nun seithero solcher Druckung erfolget, daß besagte Cron Franckreich sich sowohl der in unser und des Heil. Reichs Schutz und Gewahrsam begriffener Stadt und Burg Friedberg bemächtiget, als nachgehends der Tourraine die des Chur-Fürsten zu Maynz Lbd. zugehörige Stadt Selgenstadt und Residenz Aschaffenburg samt selbiger Brücken übergwaltiget, auch der Frantzösische General de Fourille Bysi und la Falier mit bey sich gehabten Trouppen der Stadt Trier, mit kurtzen Worten betrohlich zugesetzt, daß sie dem gemeinen Wesen zum Besten nichts zuträglichers eingehen könte, als die Frantzosen in der Güthe einzunehmen, wiedrigen Falls es doch geschehen würde: Und in selbigen Ertz-Stifft mit Brandschatzungen und sonst dergestalt gehauset wird, sambt ihnen dasselbe Preiß gegeben wäre, und es mit mehr ermelter Cron Franckreich in offener Feindschafft stünde; Zu deme des Königes Lbd. unangesehen deß von Ihro in der Elsäßischen Streitt-Sachen beliebten Arbitrii die beede Städte Collmar und Schlettstadt totaliter subjugiret, demoliret, und die Stück dem Vernehmen nach, nacher Breysach führen lassen, auch selbiger Orthen alle Lebens- und Defensions-Mittel hinweg genommen, Als haben wir allen und jeden Ständten des Reichs in particulari, und mithin auch D. A. zu Beobachtung der weitern Nothdurfft und offentlicher Verkündung oberwehnter Avocatoriorum nicht allein ein Exemplar beyschliessen, sondern auch von sothanen feindlichen und Friedbrüchigem Verfahren Parte geben wollen, gestalt nicht weniger deme bey Zeiten nachdrücklich zu steuren; Und verbleiben Derselben mit Kayserlichen Gnaden wohl gewogen. Geben in unser Stadt Znaim, den siebenzehenden Septembris Anno sechszehenhundert drey und siebenzig, unserer Reiche des Römischen im Sechszehenden, des Hungarischen im neunzehenden, und des Böheimbischen im achtzehenden.

Leopold.

Vt. Leopold Wilhelm, Graff zu Königseck.

Ad mandatum S. Cæs. Majestatis proprium.

Wilhelm Schröder.

Inscriptio.

Dem Ehrwürdigen unserem, und des Reichs Fürsten, und lieben Andächtigen Gallo, Abten des Stiffts St. Gallen.

VII.

Ejusdem Reſcriptum ad Eundem, daß er der Cron Franckreich weder mit Volck/ noch andern Dingen, bey Verlust seiner Reichs-Lehen, an die Hand gehen solle, de Anno 1674.

Leopold von GOttes Gnaden, erwählter Römischer Kayser, zu allen Zeiten Mehrer des Reichs.

EHrwürdiger lieber Andächtiger: Uns ist mißfälligst vorkommen, was gestalten von St. Galien aus eine Zeithero Mannschafften zu denen Recrouten nacher Franckreich geführet worden, und obwohlen Dc. And. zu deren Ab- und Einstellung von Unsern Ober-Oesterreichischen geheimben und Deputirten Räthen

öffters erinnert worden ſeye, dannoch damit noch immerfort continuirt werde. Wie nun ſolches denen Reichs-Conſtitutionen, ſonderlich auch unſerm jüngſt im Reich publicirten Kayſerlichen Avocatorien und Inhibitorien ſchnurſtracks zuwieder iſt an ſich ſelbſten auch Dr. Andacht als unſerm, und des Heil. Reichs Vaſallen keines Weges gebühren will, unſern und des Reichs Feinden einige Aſſiſtentz zu leiſten.

Als iſt unſer ernſtlicher Befehlch hiemit, daß ſie, bey Privation und Einziehung aller ihrer in dem heiligen Römiſchen Reich habenden Güthern, alſobald und ohne einige Ein- oder Wiederrede einige Mannſchafft der Cron Franckreich, als unſerm, und des Reichs declarirten Feind ferner nicht zukommen und ausführen laſſe, noch ſonſten in was Weiß oder Weg es auch immer beſchehen könte oder möchte, einige Aſſiſtenz und Hülff leiſte, auch daß De. And. ſolchem alſo ſchuldigſt nachleben wolle und würcklich nachlebe, an unſerm Kayſerlichen Hoff innerhalb den nechſten zwey Monaten von der Inſinuation diß anzurechnen ſich gehorſamſt erkläre und darthue, hieran geſchicht unſer ernſt- und zuverläßlicher Will, und Meinung und Wir ſeynd Dr. And. übrigens mit, etc. Wien den 14. Julii, Anno 1675.

III. Von der Abtey Selz.

I.

Königs Ludovici XIV. in Franckreich Diploma vor die Jeſuiter zu Straßburg, in Puncto der Abtey Selz, ſo ihnen adjudicirt worden, de Anno 1715.

LOuis par la grace de Dieu Roy de France & de Navarre: Au Priemier Huiſſier ou Sergent Royal de nôtre Conſeil Souverain d'Alſace, ſur ce requis; Scavoir faiſons que comme ce jourd'huy veu par nôtré dit Conſeil la Reqveſte preſenté par les Peres Recteur & Jeſuites du College de Strasbourg: contenante qv'apres l'union faite de l'Abbaye de Selz audit College en conſequence de lettres patentes de Nous, en date du Mois de Aouſt mille ſix cents quatre vingts douze regiſtrées en nôtre dit Conſeil, les ſuppliants ayant été cy devant inquietez par quelques particuliers dans la jouiſſance de la dite Abbaye ils ont été obligez d'avoir recours à nôtre dit Conſeil, qui par divers Arreſts les a maintenus & gardés en leur poſſeſſion notament par celuy du dizieme Fevrier mille ſept cents, relatif des precedents, & un autre du trentieme octobre mil ſept cents neuf par les quels ils ont crû être à couvert de tour trouble pour la jouiſſance & perception des droits & revenus de ladite Abbaye: cependant l'été derniere la meilleure partie leur en a été enlevée par ce, que les Redevables ayant pluſtot deferé a des ordres & commandements etrangers qv'aux Arreſts de nôtre dit Conſeil dont on leur a perſuadé que l'execution n'avoit lieu ils ont par certe foible condecendance laché lesdits fruits & revenus, qui apartenoient aux dits ſuppliants les quels ſe voyant aujourd'huy en état d'agir au moyen de la Paix, qui vient d'être conclüe & publie, ils ſonts obligez de recourir derechef à l'autorité de nôtre dit Conſeil, afin qv'àl'avenir ils jouiſſent tranquillement & ces cauſes requeroient, à ce qv'il plut à nôtre dit Conſeil ordonner que lesdits deux Arreſts des dixieme Fevrier mille ſept cents & trentieme octobre mille ſept cents neuf, ſeront executez, ſelon leur forme & teneur, ce faiſſant, maintenir & garder lesdits ſuppliants en la poſſeſſion & jouiſſance de la dite Abbaye de Selz, droits rentes & revenus qui en dependent, & y appartiennent, faire defenſes a toutes perſonnes de les y troubler ſous telle peine qve de droit & a tous les redevables poſſeſſeurs, cenſiers & debiteurs d'iceux de vuider leurs mains ny faire aucuns payements qv'aux ſuppliants comme ſeuls poſſeſſeurs legitimes de ladite Abbaye auxquels il ſera permis encas de refus de les y contraindre par ſaiſie & execution de leurs biens jusqv'àla concurrance de leur deut ſuivant les Baux, Regiſtres & Colligendes d'un chacun leur permettre même de faire ſaiſir ce, qui ſe trouveroit desdits revenus de la dite année derniere dans le Reſſort de nôttre dit Conſeil ſans prejudice de leur action pour les autres fruits indeüemens livres & enleves, Veu auſſy les dits Arreſts joints à la dit Requeſte ſignée Marc Procureur des ſuppliants concluſion de notre Procureur General, aüy le Rapport de Monſieur Jean Thomas Zaigelius Conſeiller & tout conſidere Noſtre dit Conſeil faiſant droit ſur la requeſte, a ordonne, que lesdits Arreſts des dixieme Fevrier mille ſept cents, trentieme octobre mille ſept cents neuf ſeront executez ſelon leur forme & teneur ce faiſant á maintenu & garde les ſuppliants en la poſſeſſion & jouiſſance del'Abbaye de Selz droits rentes & revenus en dependants & y appartenants a fait & fait defenſes a toutes perſonnes de les y troubler ſous telle peine que de droit & a tous les Redevables, poſſeſſeurs, cenſiers & debiteurs d'iceux de vuider leurs mains ny faire aucuns payements qv'aux dits ſuppliants, leur a permis en cas de refus de les y contraindre par ſaiſie, & execution de leurs biens jusqu'a la concurrance de leur deub ſvivant les Baux Regiſtres & colligendes d'un Chacun meme defaire ſaiſir ce qui ſe trouvera desdits revenus de l'Année derniere dans le reſſort de nôtre dit Conſeil s'y demandons de faire pour l'execution du preſent Arreſt tous exploits & autres actes de juſtice requiſes neceſſaires de ce faire te donnons pouvoir. Fait & donnè a Colmar en la premiere Chambre de nôtre Conſeil Souverain d'Alſace, le vingt huitieme jour de Janvier l'an de Grace mille ſept cents quinze, & de nôtre Regne le ſoixante & douze.

Collationné
(L.S.) par le Conſeil,
Huiſſon.

II.

Inſtrumentum, wodurch ſich der Rath zu Selz verpflichtet, die Intraden der Abtey daſelbſt, denen Jeſuitern zu Straßburg, als Beſitzern derſelben zu extradiren, de Anno 1715.

L'An mil ſept cents quinze le vingt cinquieme jour du mois du Fevrier, en vertu d'un Arreſt de Nos Seigneurs du Conſeil Souverain d'Alſace endate du 28 Janvier dernier ſigné Huſſon, collatione controllé & ſelle cy-deſſus & de l'autre part tranſcript en bonne & deüe forme & à la Requeſte des Reverends Peres Recteur & Jeſuites du College de Strasbourg, qui ſont election de domicille en la Maiſon & Eſtrede de Mr. Marc leur Procureur audit Conſeil Souverain d'Alſace, je Claude Chambon, Huſſier Royal en iceluy Conſeil Souverain & Reſident au dit, Strasbourg place d'armes ſouſigne me ſuis exprés transporté à Selz diſtant de ma demeure de dix lieux, en la maiſon & domicille du Sieur de la Maſt demeurant audit lieu, ou eſtant & parlant à ſa perſonne, je luy ay bien & deuement monſtré & ſignifié ledit Arreſt & en conſequence l'ay audit Sieur de la Maſt fait commedement de parle Roy & Nos Seigneurs dudit Conſeil de payer de delivrer preſentement aux dits Reverends Peres requerants comme Poſſeſſeurs del'Abbaye de Selz, ou à moins pour eux porteur de la proviſion, toutes les rentes & revenüs tant en deniers, grains, vins, & autres choſes generalement quelconque de quelle nature qualité & quantité que ce ſoit provenants & apparte-nants à ladite Abbaye de Selz qv'il a receû ou deu recevoir pendant l'année mil ſept cents quatorze, en qualité de Receveur de la dite Abbaye de Selz moyenant quoy il en demeurera bien & valablement quitté & dechargé pour la dite année 1714 ſans prejudice d'autres deubs, droits, actions, pretentions, intereſt, frais & depens, de ce faire payer & delivrer ledit Sieur de la Maſt a été refuſant veu lequel je luy ay declaré qv'il'y ſera contraint tant par ſaiſie & vente de ſes biens meubles & effects, & en cas d'inſuffiſance parſaiſie reelle vente & adjudication par decret de ſes immeubles & autrement aux proteſtations que moy dit Huſſier ay fait pour lesdits Reverends Peres requerants de recouvrer toutes pertes, frais, depences, dommages & intereſts & a fin que ledit Sieur de Maſt n'ignore iceluy ay baillé & laiſſe la preſente Copie preſence de Chriſtophle Werner, Bourguemaitre & de Thomas Rochius Bourgeois de Selz.

Tes moins à ce requis qui ont ſigné avec moy tant ſur l'originale que preſente Copie ledit jour mois & an de l'autre part

Chambon

Chriſtoph Werner Bürgermeiſter.
Thomas Kochius.

VI. Abſatz.

Von Angefürſteten Prælaten.

I. Von der Abtey Kayſersheim.

I.

Vergleich zwiſchen der Chur-Bäveriſchen Crayß-Directorial-Geſandſchafft und der Abtey Kayſersheim, wegen der zur Creyß-Verfaſſung zu liefernden Gelder de A. 1700.

DU wiſſen, was maßen bey dem anietzo dahier fürwährenden Convent des löblichen Bayeriſchen Crayßes, gegen dem Löbl. Reichs-Gotteshauß und Kloſter Kayſersheim, und in deſſen Nahmen mit deſſelben anhero abgeordneten Rath und Cantzler, Herrn Johann Georg Ulrich Schaden, auf ein und andere mit denenſelben, Nahmens des löbl. Crayſes, durch die dermahlige Chur-Bayeriſche Directorial

rial-Gesandtschafft gepflogene Unterredung, wegen der anitzo bevorstehenden Verfassung, es dahin gestellet und verglichen worden, daß so lang ersitgemeldte Verfassung in dero Anno 1688. beobachteten Proportion dauren wird, an stat derselben Löbl. ersagtes Reichs-Gottes-Hauß Kaysersheim (jedoch mit Vorbehalt, der, den 14. April 1690. gleichmäßiger Ursach willen allerseits bedungenen Conditionen, und respective Reservationen) alle Jahr 300. Gülden in zwey Terminen, nemblich halb auff Jacobi, die andere Helffte auf aller Heiligen, zu dieses löblichen Creisses Cassa erlegen, zum Fall aber berührte Verfassung quocunque modo augmentiret würde, so dann jährlich um ⅓ mehr, mithin 400. Gülden in vorbemelten Terminen entrichten und abstatten zu lassen haben solte. Dessen zu Urkund ist diese neue Abrede, Nahmens Löbl. gedachten Bayerischen Creisses von der Chur-Bayerischen Directorial-Gesandtschafft wegen des Reichs-Gotteshauses Kaysersheim aber, von selbigen Herrn Cantzler, in Continuation und Krafft seiner, Anno 1690. in simili exhibirten Vollmacht in duplo unterschrieben und gefertiget worden.

Wasserburg, den 15. Junii 1701.

(L. S) C. M. Zindt / F. von Kentzingen.

(L. S.) Matthias Albrecht von Mayer.

(L. S.) Johann Georg Ulrich Schad.

II. Von der Abtey Münster im St. Gregorien-Thal.

I.

Historische Beschreibung der Abtey Münster im St. Gregorien-Thal, in welcher der Lebens-Lauff aller in selbiger gewesenen Aebte, und was unter ihrer Regierung merckwürdiges passiret, befindlich, de Anno 1717.

Liste Cronologique des Abbez de Münster, Arrivée des disciples de S. Gregoire au val de Münster en l'an 634.

1. Osvaldus jusques vers l'an 642.
2. Colduvinus en l'an - - 666.
3. Valedius en l'an - - - 673.
4. Valegio.
5. Wolffchisus
6. Adalricus
7. Hedo Evesque de Strasbourg vers 744.
8. Agoaldus - en 746.
9. Restuinus en - 768.
10. Remigius Evesque de Strasbourg en 770.
11. Rachio mort vers - 812.
12. Hurolfus.
13. Godefridus - en 827
14. Bertoldus mort apres l'an 865.
15. Winidolffus
16. Buckhto
17. Rotalduff
18. Kerino. - vers 896.
19. Engilffridus vers - 901.
20. Henry
21. Dietter en 919.
22. Adalbero en - 937.
23. Hermannus, ou Herémannus en - 959.
24. Wichardus Archeveque de Besancon vers - 993.
25. Adelardus vers l'an - 1004.
26. Emmo, ou Immo en - 1020.
27. Ehæno en - 1039.
28. Abo - en - 1084.
29. Reginerus en - 1087.
30. Samuel en - 1088.
31. Rupero mort en - 1098.
32. Adalbero abdicat en 1111.
33. Eghoardus résignat en - 1120 mort en 1129.
34. Conrad mort en 1122.
35. Adalbero qui avoit abdiqué en 1111. reprit l'abbaie en 1122. & resignat vne 2.e fois en 1125. en faveur de Conrad 2.
36. Conrad 2.e. resignat en 1135.
37. Egilolphe mort en 1154.
38. Ortibius résignat en 1158.
39. Egilolphe 2e. mort en 1168.
40. Thuringus résignat en 1178.
41. Henry abdicat en - 1194.
42. Bernard vers 1211.
43. Frederic vers 1236.
44. Gerard vers - 1265. mort en 1269.
45. Henry mort vers 1278.
46. Stenungus - vers - 1297.
47. Bertold mort vers - 1306.
48. Jean vers - 1312.
49. Hugues vers 1327.
50. Marquart depuis 1329. mort en 1340.
51. Richard mort en 1348.
52. Charles mort vers - 1356.
53. Othon mort en - - 1380.
54. Wuillaume Stenungus mort en 1403.
55. Wernier, de Rokuro mort en - 1434.
56. André Eypolt mort en - 1446.
57. Thomas de Ramstein mort en 1480.
58. Jean Rudolphe de Loubgatz mort en 1485.
59. Christophe de Montjustin mort en 1514.
60. Burchar d'Altenschonstein Nagel déposé en 1536.
61. Conrad de Rulst, mort en 1539.
62. Peterman d'apones mort en 1550.
63. Joachim Brimming donne sa demission en 1560.
64. Henry d'Ilsteter résignat en 1575.
65. Adam Holsasfeld mort en - 1578.
66. Georges Musinger vers - 1588.
67. Cosme Gaben - 1596.
68. Jean Henry de Brinisy depuis 1600. jusqu'en 1630.
69. Gregoire Blaver de Westense mort en 1649.
70. Henry de Stuber mort en 1653.
71. Alphonse Cleinhans donne sa Demission en 1656.
71. Charles Marchand depuis 1656. jusqu'en 1681.
72. Don Louis de la Grange depuis 1681. jusqu'en 1713.
73. Don Gabriel de Rutaut depuis 1714. jusqu'en - -

Ex veteri Codice manuscripto & vermibus rodato Origo & fundatio antiquissimi & Imperialis monasterii Abbatialis vallis S. Gregorii in Münster.

Hildericus Dagoberti magni ex Clodoveo filio Nepos Austrasiæ seu Francorum Rex de Nobilissimæ Conjugis suæ Erchildis, materteræ Dominæ Otiliæ, consilio ac suasu Apostolici Viri Rotarii tunc Strasburgensis Episcopi, puritate & sanctimonia vitæ eorum Monachorum permotus, qui Romæ Domino Gregorio adhuc vivente sub Ejusdem Regula, monasticæ disciplinæ operam dederant, atque post dicti sanctissimi Patris sui obitum Eremiticam & solitariam vitam acturi, relicta Roma, transcensisque nivosis Alpibus in Alsatiam ac tandem in hanc vallem tunc penitus incultam circa Dominicæ nativitatis annum sexcentesimum trigesimum quartum deducti, exstructis è frondium & herbarum materia tuguriolis, ad Fractrinæ & Mülbach confluentem torrentem consederant; hoc Benedictinæ professionis abbatiale monasterium pro famulorum Dei sustentatione regulariter dotatum, in Christiparæ Mariæ, Petri & Pauli Apostolorum, Domini quoque Gregorii Magni honorem suis impensis erexit anno à virginis partu supra sexcentesimum sexagesimo, in quo præter complures cum sanguinis generositate alii, tum doctrina & moribus præcellentes monachos, quinque in Cathedram Episcopalem Strasburgensem evecti sunt.

Ex monumentis manuscriptis Monasteriensis Abbatiæ & Chronico Alsatiæ.

Sanctus *Justus* Abbas imprimis Monasteriensis Episcopus deinde Argentinensis secundus summa virtute & doctrina præditus, Cantica Canticorum Salomonis erudito calamo explicavit sacros fasces gessit annis duobus. *Ansoaldus* abbas Monasterienſis octavum locum inter Argentinenses Episcopos obtinuit atque tenuit annis octo. *Heddo* Abas Monasterienſis Illustri Comitum sanguine de Habspurg, ex quo SS. Domus Austriaca originem ducit, ortus Babonis primi Alsatiæ Lantgravii frater germanus factus est Episcopus Argentinensis vigesimus tertius. *Sanctus Remigius* Abbas Monasterienſis Hugonis Comitis Alsatiæ frater Episcopus Argentinensis vigesimus quintus. Fundavit Monasterium Eschart rebus præfuit annis viginti. *Rachio* Abbas Monasterienſis in eadem Cathedra sedit eodem tempore, quo Carolus Magnus imperavit orbi. Huic singularis vitæ innocentia publicum sanctitatis nomen peperit,

Post hos Wilardus Abbas Monasterienſis Archiepiscopali mitra Bisuntii ab Ottone tertio insignitus fuit. Magnus igitur tam huic quam aliis Monasteriis, quibus tot Clarissimi viri enutriti fuerunt, illorumque fundatoribus Laus, Honor & gloria, Amen.

L'Abbaie de Munster fundant ses commencements vne Retraite obscure & pauvre de quelques saints solitaires qui vinrent d'Italie se cacher dans les montagnes aupied des Vôsges du costé d'Alsace pour y vivre & mourir inconnus au monde, l'eclat de leur vertu les fit rechercher pour la conduitte de plusieurs Eglises celebres l'on en vid dans un espace de tems assez court cinq ou dix remplir le siege Episcopale avec autant de dignité que de capacité & de vertu. Les Princes comblerent cette Sainte maison de bienfaits & de Privileges. Elle se vid bientot puissante & bien etablie. Les malheurs des tems, les diverses Resolutions de la Province & de l'Empire donnerent occasion au Relaschement de la discipline & Dieu permit que l'Abbaie déchût de son ancienne splendeur. On crut durand la decadance de l'Ordre la pouvoir soutenir en ny relevant que des nobles. Elle fut sur ce pied jusqu'au tems de la derniere reforme en 1659. mais comme les religieux Nobles etoient pour l'ordinaire sans vocation, Dieu ne benit pas les

vües de Politique qu' avoient leur famille en les engageant à ſon ſervice. L'onvid dans le plus grand relachement d' Excellents Abbez vers le 15. ſiecle : mais la peſte qui enlevat tous les religieux à la reſerve de deux vers l'an 1539, les Gueres qui ſvivirent & pour comble de maux, L'Hereſie de Luther qui ſe levat au 16. ſiecle & enfin les Suedois qui confisquerent l'abbaie vers 1630. acheverent de la ruiner. Au commencement du 17. & a la fin du 16. ſiecle elle ſe trouvat preſqu' entierement deſolée, ſans obſervance reguliere quelquefois ſans religieux & ſans Abbé apres quelques vains Efforts pour la retablir dans le Spirituel & dans le temporel, Dieu permit qu'on recherchat la reforme de la Congregation de St. Vanne & de St. Hidulphe qui y fut introduit en 1659. & qui y ſubſiſte encor au jourdhui.

Pour ſuivre quelque methode dans cet abregé de l' hiſtoire de l' Abbaie de Munſter 1. On fixe ſon commencement & ſon origine 2. on donne vn precis de ſes titres anciens. 3. on marque autant qu' on peut le commencement & la fin du Reigne de chaque Abbé & ſ' il s'y rencontre quelques faits qui ait raport à l'Hiſtoire generale ou qui ſoit de conſequence par rapport a l'Abbaie on en fait mention. Pour rectifier le deſordre qui ſe trouve dans la ſuitte des Abbez : on ſuivrat vne tres-ancienne Cronique manuſcritte qui marque les papes, les Empereurs & en particulier les Abbez de Munſter. cette Cronique commence en l'an 1. de Notre Seigneur & continuë juſqu'en l'an M. CXCVI. Il eſt vrai qu'il y manque quelques feuillets ; ſçauoir depuis l'an de J. C. 835. juſqu'en 1064. Mais on a ſuppleé à ce deffaut par le moien d'un ancien Catalogue qui ſe trouve dans le meme manuſcrit où ſeroient tous les Abbez depuis Colduvinus, juſqu' à L'abbé Samuel qui vivoit en 1088. depuis ce tems juſqu'à aujourd hui nous avons conſultez les titres de l'archive et comparants les dattes l' une à l'autre nous avons trouvé le nom de tous les Abbez & à peu pres le tems de leur Gouvernement. Nous avons auſſi examiné deux Necrologes manuſcrits en vélin. Un d' environ 400. ans & l' autre de plus de 200. ans ou nous avons trouvé le Nom le Jour & la Mort de pluſieurs Abbez. Enfin pour les titres dont on donnerat ici le precis on a coppié ſur les originaux & pour ceux qui manquent qui ſont en tres petit nombre on ſ' eſt ſervi d' un Cartulaire atteſté & vidimé par l' official de Baſle en 1665. coppié ſur un plus ancien auſſi atteſté par un official de Baſle en 1503. dans lequel tous nos principaux titres ſe trouvent coppiez. j' ai crû le preambule neceſſaire pour aſſeurer la fidelité des Acts que l' on va donner.

Les anciens Cartulairs & la tradition conſtante de L' abbaie de Munſter nous apprennent que quelques diſciples de St. Gregoire leg. qui avoient vécû à Rome ſous ſa regle & ſous ſa diſcipline vinrent dans les ſolitudes où eſt aujourdhui ſituee L' abbaie pour y mener une vie plus parfaitte & plus eloignée de tout commerce du monde. *Qui Romæ D. Gregorio adhuc viuente, ſub Ejusdem regula monaſticæ vitæ atque diſciplinæ operam dederant.* ce ſont les termes du Cartulaire. La Regle que ces Reglez ſolitairs avoient ſuivis a Rome etoit, diſent nos manuſcrits, celle de St. Gregoire. Expreſſion qui ſembleroit montrer que le St. Pape auroit eſté fondateur d' ordre, & auroit edit une regle monaſtique qu'il auroit obſervé & fait obſerver á ſes diſciples. on remarque auſſi que le Pape Honorius exhorte honoré Eveque de Cantorbery à ſuivre la regle de St. Gregoire ſon Chef & ſon maitre, mais touttes les manieres de parler deſignent ſimplement la regle de St. Benoiſt que St. Gregoire avoit louée adoptée & obſervée dans ſon monaſtere de St. André à Rome & dans les autres qu' il avoit fondée. d'ou il eſt aiſe d' uſer & que les premiers religieux de Munſter etoient ſeurement Benedictins & qu' ils apporterent la regle de St. Benoiſt dans le Monaſtere ou elle fut toujours depuis obſervée.

Les memes monuments marquent auſſi expreſſement qu' alors St. Gregoire etoit alors en vie, & par conſequent que nos fondateurs partirent de Rome vers l' an 604. qui eſt celle de ſa mort ; ils furent apparament envoié par le St. Pape pour etendre lavie monaſtique dans ces quartiers de même que d' autres de ſes diſciples en Angle terre : auſſi ne vinrent-ils pas directement à Munſter. Ils viſiterent pluſieurs ſolitudes & n' arriverent dans le Val de Munſter que vers l' an 634. *Hoc anno 634.* (dit l' ancienne Cronique) *imprimis inceptus eſt hic locus Monachis inhabitari.*

Ils ſe firent d' abord de pauvres Cellules baſties avec des branches d' arbres & couvertes de Chaume ſur le confluant de deux Ruiſſeaux qui ont leur ſources dans les montagnes de Voſges & dont l' un eſt appellé Mylback & l' autre *Fachina.* ces deux Ruiſſeaux reünis forment une petite riviere appellé *la fech* qui va ſe rendre dans *l' Isle* autre riviere qui coule du Midis au Septentrion dans toutte l' Alſace. depuis l' endroit où ils ſ' etablirent d' abord & ou eſt aujourd hui L' abbaie jusque aux ſources des deux ruiſſeaux dont on a parlé ; eſtoit une vaſte

vaſte & affreuſe ſolitude ils y vecurent dans une profonde retraite dans la pauvreté & dans le travail jusques vers l' an 668, que leur merite les aiant fait connoitre porta les perſonnes pieus & á leur faire des Liberalitez & à dotter L' Abbaie.

Durant cet intervale & depuis l' an 634. jusques vers l' an 660. on vid ſur le Siege de Strasbourg St. Juſte, St. Maximin & Anſoald tous trois tirez du nombre des premiers religieux de Munſter. On convient aſſez parmis les Hiſtoriens que les trois prelats ont conduit la Communauté des ſolitairs de Munſter avant leur Epiſcopat mais on ne convient pas de leur Aage ny du Rang qu' on leur doit donner dans le Catalogue des Eveques de Strasbourg. Comme ce point d' hiſtoire & de Cronologie eſt aſſez embaraſſé, j' ai travaillé à l' eclaircir & je crois en etre venû à bout par une diſſertation que j' ai fait pour fixer le tems des premiers Eveques de Strasbourg. j' en fait faire une Coppie que je joindrai á les memoirs dont vous pourez vous ſervir ou aumoins que vous liſez avec plaiſir, comme je l' eſperai, elle eſt cottée *A*

Quoiqu' il y eſt deja un grand nombre de Solitaire dans le Val de St. Gregoire & que leur reputation fut fort bien etablie il ſemble que jusque vers l' an 660 ils n' avoient encor aucun bien temporel ny revenues fixes & qu' ils avoient vecu du travail de leurs mains ſans etre à charge à Perſonne. la premiere fondation ſe fit ſous Childerich II. Roy de france, ſous Rotarius Eveque de Strasbourg 55. Ans apres la mort de St. Gregoire. C' eſt le qu' on void clairement par les parolles de notre ancienne Cronique. *Circa Dominicæ Incarnationis ſexcenteſimum ſexageſimum annum, ſub Vitaliano Papa, Imperatoreque Conſtantino, filio Conſtantini ſilii Heraclii triumphatoris, ſub Hilderico filio Regis Clodovei, nepote Dagoberti, fratre Clotarii & Theodorici, Rege tunc francorum, Rotarioque Argentinæ civitatis Epiſcopo, & Duce Bonifacio, quinquageſimo quinto à tranſitu B. Patris noſtri Gregorii anno, inceptus hic locus à Monachis inhabitari, ſicut ejusdem Regis ſcripta teſtantur, quæ & hic intermiſcere ad comprobandam ſcire volentibus veritatem videbatur utile.*

Oſwaldus I. Abbé

C' eſt le premier qui ait gouverné & fait une Communaute, mais comme L' abbaie n' eſtoit point encor fondée & n' avoit point forme d' abbaie, on compte Colduvinus pour premier Abbé.

Colduvinus 2. Abbé

Colduvinus eſt compté premier Abbé de Munſter depuis que cette Abbaie fut fondée & dottée de biens par Childerich 2. e Roy de France. nous n' avons qu' un fragment de ce titre de fondation qui ne laiſſe pas de nous donner beaucoup d' eclairciſſement pour fixer l' origine de noſtre Abbaie. Voici le fragment, qu' on lit dans notre Cronique.

Hildericus Rex Francor. Bonifacio Duci. Nos admoniti amore ſpeciali & divina Virtute, & Regni Clementia, quod ſine dubio per hoc augmentari confidimus, per Conſilium Euchildæ Reginæ, ſeu apoſtolici Viri Rotarii Strasburgenſis Epiſcopi, ſeu omnium Francorum Prudentium, Palatium noſtrum inhabitantium & ut Culmen regiminis noſtri floreat & in proſperis maneat, cognoſcat Magnitudo Veſtra, quia nos pro mercedis ſupremæ augmento aliquid de rebus fiſci noſtri ſanctis condonare debemus &c.

L' autheur de la Cronique n' a pas achevé le Diplome, il a laiſſé vne page en blanc apparament pour la remplir à loiſir du Reſte de ce tire qu' il aſſure avoir alors en original entre les mains à la fin du 12. e ſiecle au quel tems il ecrivoit. Mais depuis cette Charte ſ' eſt perduë & nous n' avons ny l' original ny aucune coppie entiere. Il y a beaucoup d' apparence que cette donation de Childerich 2. e etoit du lieu ou eſt l' Abbaie & de la plus grande partie du terrain quis ſ' extend vers le Couchant dans les vallées le long des deux vaiſſeaux du Fach (duæ fachinæ) & peutetre toutte la Vallée depuis les plus hautes montagnes qui ſont au Couchant & qui ſéparent la Lorraine de l' Alſace juſqu' a Turkeim : Car L' Abbaie a eſté en poſſeſſion de tout le terrain de ſon origine & nous ne trouvons par qui ny en quel tems il lui auroit eſté donné à moins qu' il ne fut contenû dans cette donation de Childerich 2. e. Nous avons vne donation de Louis le debonnaire d' une foreſt, qui ſ' eſtendoit depuis le Vaiſſeau de Bretembach à une lieüe au deſſus de L' Abbaie jusqu' à la montagne de Schvvarzberg une demi lieüe au deſſous de L' abbaie : c' eſt, je penſe, tout ce qui reſtoit au ſiſe du Roy dans la Vallée de Munſter, tout le reſte nous aiant eſte ceddé auparavant par Childerich 2. e. L' Abbé Colduvinus eſtoit diſciple des diſciples de St. Gregoire de même qu' Anſoaldus. Car les diſciples de St. Greg. etoient morts pour lors & depuis Jüſte & Maxime qui ſont des noms Latins nous nevoions plus que des Noms Allemands ou Francs parmy nos Abbez. Il eſt croiable, que cet Abbé gouuernat depuis 668. jusqu' en 672. Car l' année ſuiuante qui fut la derniere de Childerich 2. e.

Valedius 3. e. Abbé de Munſter.

Obtint vn privilege de le même Prince par lequel il donne a L' Abbaie tous les hommes ſerfs

ſerfs & vaſſeaux qu'il avoit à Oneinheim & à Monzheim avec tout ce, que les vaſſaux paioient an ſiſe du Roy (freda) & lui remet touttes les charges aux quels elle eſtoit tenüe envers l'Etat. La Coppie de ce titre que nous avons en original, Onimheim dont il eſt parlé dans ce titre eſt un gros village à deux lieües de Schleſtad L'Abbaie y poſſede encor vne groſſe maiſon franche & Seigneurialle, la totalité des diſmes de gros gagnages des fiefs & vn Dinckoff. L'Egliſe parroiſſiale dudit lieu a eſté réunie à l'Abbaie par le Concile de Basle. m. le Sr. de Birckenfeld eſt Seig. haut juſticier dudit lieu.

Monſezheim au Monsheim eſt ſur le chemin d'Oneinheim á Colmar. (*a monaſteriolo confluentis*) c'eſt le nom que l'Abbaie de Munſter portat depuis ſa fondation, jusqu'a la fin du 9. me ſiecle.

Valagio. 4. *Wolfchiſus.* 5. & Adalricus. 6. Abbez.

Les 3. Abbez ſucceſſeurs de Valedius ont gouverné l'Abbaie depuis ſa mort, qui peut etre arriuée en 680; jusqu'en 745, ou 46, que l'on trouve Agoaldus pour Abbé. Voici comme la Cronique les a rangé Valagio. an. 693. Wolfchiſus, an. 712. Adalricus, an. 734. Comme cette Cronique n'exprime pas ſi elle parle du commencement ou de la fin du Regne de les Abbez: on nepeut faire aucun fond ſur ces Caracteres de Cronologie.

Dans un ancien fragment manuſcrit de notre hiſtoire on lit que l'on "conſerve encor à „Munſter la Couronne Royal de Dagobert „que le Prince donnat à l'abbaie à ſa mort avec „ſon ſceptre & ſon Epée, il lui accordat de plus „le privilege que l'abbé officiant pontificale„ment porteroit à l'alternative cette couron„ne auec ſa mitre & cela dans l'Egliſe de ſon „Abbaie & dans celle de Colmar qui en de„pend lors qu'il y celebreroit & que quand il ſe „ſerviroit de la couronne il auroit deux offici„ers qui tiendroient le ſceptre & l'Epée de Da„gobert. On y voit encor aujourdhui la cou„ronne de ce Prince & l'Abbé de Munſter la „porte alternativement avec ſa mitre dans ſon „entrée ſolemnelle dans la ville de Munſter.„ Voila ce que porte cet Edit. J'ai peine à croire ceque dit cet autheur du droit de porter la couronne & la mitre accordé par Dagobert à l'Abbé de Munſter. je ne croi pas pourtant que l'on doive rejetter legerement ce qu'il raconte. Car enfin c'eſt une tradition verbale & l'edit dont nous ne pouvons decouvrir le commencement & qui paroiſt etre auſſi ancienne que l'Abbaie. nous n'avons plus que la couronne, le ſceptre & l'Epée ont eſté perdus dans les derniers malheurs de l'abbaie; on y a ſupplée un ſceptre nouveau & une main de juſtice que deux officiers de l'abbaie portent lorsque j'officie pontificalement ſoit a Munſter ſoit à Colmar, je me ſers auſſi de cette couronne alternativement avec la mitre.

La Couronne que nous avons actuellement à Munſter a beaucoup de rapport à celles que l'on void ſur les medailles des Rois de la premiere vale, ou même aux mortiers de ces anciens Roy. C'eſt un eſpece de grand bonnet quarré de velours cramoiſy avec des blandes de vermeilles d'un ouvrage antique ſçavoir enbas un Cercle & des Rames qui prennent depuis le cercle ſur les 4 coins & vont aboutir à un globe de vermeille en ſi la grame qui fait comme la Houpe dudit bonnet.

Sans determiner qui eſt le Dagobert dont nous tenons ceprecieux monument, on peut avec une egale vraiſemblance l'attribuer au 2. ou 3. me Rois de ce nom.

Hedo 7. e Abbé & en ſuitte Evesque de Strasbourg.

Hedo, ou Etho etoit fils d'Eticon Comte d' Alſace, frere de St. Odile ſelon le P. Henſchenius & Mr. de St. Marthe, mais le P. Mabillon diſtingue ainſi la Genealogie d' Etho ſelon Lazius. Athicus eut 4 fils, ſcavoir Adalbero, Hatto, Hugues 1. er. & Batalo. Adalbero fondat l'abbaie d'Hanau au deſſous de Strasbourg & celle de Ste Attale dans la meme ville. Hatto fondat l'abbaie d'Ettmunſter & Batalo celle de Berone dans le Comté de Limbourg. Hugues 1.er eut pour fils Bodalus: bienfaiteur de nove Abbaie. Adalbero eut pour fils Eberard fondateur de Morbac: Hatto eut deux fils ſcavoir Hugues 2. & Alberic. Hugues 2. fils de Hatto eut Etto ou Hedo Abbé de Munſter puis d'augie la riche & enfin Eveſque de Strasbourg.

Agodus, Agoaldus, ou Agnoaldus 8. me Abbé.

Sous ſon reigne Bodalus fils de Hugues 1. fils du Duc Attic donne a l'abbaie tous ſes biens qu'il avoit à Hodulſesheim vulgò Hidolzheim.

Reſtoinus, ou Reſtuinus 9. me Abbé.

Il y a deux donations faittes à l'abbaie ſous le Reigne de cet Abbé celle de Sigefrid il faut en expliquer quelques termes. *in pago Alſacinſe* marque ici la pais d'Alſace. *Pagus* eſt l'origine du mot francois *Pays in fine vel in villa Berkein marca* ces termes *finis* & *marca* ſignifie le ban & finage de Berkein. L'abbaie ny poſſede plus rien.

Sigolt aujourdhui *Sigoltzheim* à l'entrée du Val de Keiſersberg. L'abbaie y poſſede une maiſon

maiſon franche ſeigneurialle pluſieurs cens, diſmes vignes & terres. Elle y a un Dinkoff qui ſe tient 3 fois l'année.

Rapaldovillare Rapolſoir qui appartient au Prince de Birkenfeldt L'abbaie y poſſede des cens.

Altheim eſt un village ruiné qui eſtoit dans la plaine entre Zellemberg & Oſtheim.

Saxones aujourdhui *Saſſenheim* prés du Rhyn L'Abbaie y poſſede une partie des diſmes.

Heidersheim aujordhuy Heiternheim entre Saſſenheim & Palgau L'Abbé *Othon* aliena ce lieu avec Palgau 1356.

Felzenheim aujourdhui Feſſenhein L'abbaie n'y a plus rien.

Enghiſesheim aujourdhui Egesheim L'Abbaie y poſſede des terres propres des vignes des cens, &c.

Teſſinheim aujourdhui Theſſeneim L'abbaie y poſſede deux gagnages.

Tunguinisheim L'abbaie n'y a plus rien le village eſt ſi ruiné qu'on ne ſçauroit point la place ſans une marare de Chapelle.

Heruncheim pres Ste Croix. Il y a deux villages nommez Herkeim, l'un Ober Herkeim & l'autre Nider Herkeim L'Abbaie a un gagnage dans le dernier Le 2. e titre eſt celuy de Carloman.

St. Remy 10. e Abbé & Eveſque de Strasbourg.

Celui qui a compilé la ſuitte de nos Abbez dit que Remy etoit frere de Hugues Comte d' Exeim. Ce fut lui ou ſon ſucceſſeur qui obtint un privilege de Charle magne en faveur de L' Abbaie de Munſter. Nous n'avons plus ce titre pour en juger mais dans celui de Louis le debonnaire & de Lotaire que nous avons e noriginal. Ces princes font mention de ce titre de Charle magne leur pere que L'abbé Geoffroy leur preſentat. *Gothefridus abbas detulit obtutibus noſtris, authoritatem immunitatis Domini & genitoris noſtri Caroli bonæ memoriæ Sereniſſimi Auguſti, in qua continebatur inſertum quomodo ipſe & anteceſſores ejus priores Reges Francorum præfatum monaſterium ſemper ſub pleniſſima defenſione & immunitatis tuitione habuiſſent &c.*

St. Remy eſt fondateur de L' Abbaie d' Eſchau ſur la Riviere de L' Isle aujourdhuy unie a l' Eveché de Strasbourg.

Rachio 11. e Abbé & depuis Evesque de Strasbourg.

Il vecú avec beaucoup de pieté. Il fit la translation des reliques de St. Florent de l'Egliſe de St. Thomas de Strasbourg en L'abbaie d'Aslaet. au 9. me ſiecle.

Hurolfus, ou *Urolfus* 12. me Abbé.

Il gouvernat depuis l'an 817. jusqu'en 824. Il y a un ordre aler Abbé le faire des prieres pour les Empereurs. en 817. on trouve L'abbaie de St. Gregoire parmy celles qui doivent des prieres pour les Empereurs. voiez les capitulaires & le P. le Comte.

Godefridus ou Cothefridus 13. e Abbé.

Nous avons deux monuments conſiderables en original qui font bien connoitre le merite de cet Abbe & ſon zele pour ſa maiſon. l'un eſt un titre de Louis le debonnaire - - - & l'autre eſt des deux Empereurs Louis & Lotaire.

Il y a quelques remarques a faire ſur le 2. e des ces titres.

1. que L' abbaie de Munſter ſe nom moit dans ce tems la, Conflant, latinè *Confluentis* a cauſe des deux Ruiſſeaux, qui ſe joignent au deſſous de L'abbaie pour compoſer la petitte Riviere *de Fech.* Il ny avoit alors que la Seule Abbaie ou eſt aujourdhuy la ville de Munſter. Il n'eſt point parlé de cette ville dans aucuns titres de notre archive avant le onzieme ſiecle. les cens fonciers que toutte la ville nous paie encor & le Nom de Munſter qu'elle a toujours porté ſous des preuves qu'elle s'eſt formée peu a peu aux environs de L'abbaie de même que les Villages & Hauteaux qui ſont dans le fond de la Vallée qui ne ſont ſpecifiez dans aucunes de nos Chartes anciennes a l' Exception de Breidembach, dont il eſt parlé dans le Privilege de Louis le debonnaire.

2. do que ce Privilege eſt une confirmation de celui de Charlemagne & des Rois de France ſes predeceſſeurs qui ont toujours pris L'Abbaie ſous leur protection & ſauvegarde & lui ont accordé les franchiſes & exceptions des charges publiques; ce qui conſiſtoit en ce qu' aucun juge ni aucun miniſtre public de la juſtice n'avoit droit ſur les Egliſes, les Champs, maiſons, & perſonnes de L'abbaie & ne pouvoit entrer ſur ſes biens pour y exercer aucun act juridique, *ad cauſas audiendas.* L'abbaie avoit par tout ſes officiers & ſes juges qui rendoient la juſtice à ſes ſujets dont le grand nombre de Dinkoffs qu'elle a en divers endroits eſt un Reſte. Deplus on ne pouvoit exiger ny Amende ny Exactions, *freda*, ny tribut ny obliger au Logement des meſſagers, ou envoiez du Prince de ſes deputez & des magiſtrats aux quels les autres vaſſaux de l'Empire etoient obligez de donner le logement & la nouriture tant à eux, qu' à leur ſuitte ſelon la Dignité & Condition d' un chacun, *manſiones*, ny afournir à la depence des voitures, *paratas*, enfin les juges ne pouvoient obliger les vaſſaux de l'Abbaie tant libres qu' eſclaves à donner des répondants, *fideijuſſores*, ny les obliger de comparoitre par devant eux ny les contraindre par ſentence ou autrement,

aut homines ipſius monaſterii injuſte diſtringendos, ils ne pouvoient leur impoſer d'amendes ou leurs faire pajer aucunes redevances ou Droitures, *redhibitiones*, ny aucunes charges publics, *aut inlicitas occaſiones*. Les Princes qui accordent ce Privilege remettent a L'abbaie pour l'Entretien des Religieux & pour la nouriture des pauvres tout ce qui auroit pu revenir au domaine des levées faittes ſur les biens et ſujets de L' abbaie.

3tio les Empereurs permettent aux Religieux de ſe choiſir d' entre eux un religieux qui puiſſe les gouverner ſelon la Regle de St. Benoiſt: voici la premiere fois que l' on trouve la regle de St. Benoiſt marquée dans nos titres quoi qu'il ſoit inconteſtable que dez la fondation de L' abbaie cette regle y ait eſté obſervée par les diſciples de St. Gregoire. Au Reſte le pouvoir d' elire un Abbé du corps de la communauté eſt moins un privilege particulier qu' une confirmation du droit commun qui veut que chaque compagnie choiſiſſe ſon ſuperieur. Ce Privilege etoit cependant alors neceſſaire pour réprimer les entrepriſes de quelques perſonnes puiſſantes qui s'attribuoient le droit de nommer aux Abbaies au préjudice des Religieux ou de uſurpation de quelques Princes, qui avoient dez auparavant commencé de les donner en commende même à des perſonnes ſeculiers. Rien ne fut plus frequent ſous Charles Martil. mais ce malheur n' eſt jamais arrivé à l' abbaie de Munſter; Elle à toujours eſté en regle c' eſt à dire qu'elle a toujours eu pour abbez des religieux de l'ordre & a elû ſes Abbez juſqu'a aujourdhui quand ſa communauté a eſté en nombre ſuffiſant pour faire une election. qu'elle jouit toujours de ce droit malgré les atteinte qu'on a voulut y donner. Sur tout apres la mort de mon predeceſſeur certain perſonnage autant mépriſé aujourdhui qu'il eſtoit craint & flatté (car il ne fut jamais aimé) du vivant du feu Roy, abuſant de la confiance & de la pieté de ce grand Prince mit tout en uſage pour nous depouiller de notre Droit d' election mais il ſe trouvat ſi bien etablit qu' on ne put nous en refuſer la Jouiſſance & touttes les mauvaiſes manœuvres de ce perturbateur de l' Egliſe de France n' aboutirent qu' à le mieux conſolider par la diſcuſſion qui en fut fait pendant dix huict mois aprés lesquels ſa Majeſté nous fit la grace de nous confirmer dans notre droit & nous permit d' en uſer à l' ordinaire par ſes letres patentes donnéez à Marly le 5. 9bre 1714.

Bertoldus, ou Baractoldus 14. e Abbé.

Cet Abbé a eu un long & heureux Regne aiant gouverné aumoins 21. ans ſçavoir depuis la 1. re année de l' Empereur Lothaire, juſqu'à le 10. e du Roy Lothaire ſon fils, on trouve ſous ſon Reigne trois beaux titres que nous avons en original, le premier eſt un Privilege de l' Empereur Lothaire, il n' y a rien de particulier dans ce titre, ſi non que l'Empereur fait Donation à l' Abbaie pour les Luminairs tout ce qui pouroit revenir de l' Impoſition qu' il y avoit ſur une poële de ſel que l' abbaie avoit a moienvie, *ut nulla telonea de illa eorum patella, quæ eſt in mediano noſtro ſive Marſallo dare, nec ſolvere debeant*; pareillement de ce qui pouvoit revenir audit domaine des peages & conduitte dudit ſel, *in mediano vico, ſive marſallo nec in ullo Porto* l' abbaie ne poſſede plus cette poele de ſel. Elle a ſeulement le droit de prendre dans la ville & vallée un Boiſſeau de ſel fouslé neuf fois de chaque cheriot de ſel qu' on y amenne ce qui lui rapporte annuellement environ 30. Boiſſeaux de ſel.

Le Privilege du Roy Lotaire---ne renferme rien de particulier. le 3. e eſt une donation de Richinus - - - - - - *in villa* & in Marca *columbaria* l' abbaie a pluſieurs biens à Colmar dont une partie vient apparament de Richinus que nos anciens memoirs appellent Comte. outre la maiſon franche & les diſmes qu'elle avoit autrefois tout entiers avant que l' Abbé Frederich y eſt fondé la Collegiatte de St. Martin. Elle y a un gagnage & pluſieurs fonds laiſſez autre fois en fiefs aux maiſons de fevrette & de Rueſt le fief de fevrette eſt reuni au domaine de l' abbaie. Elle poſſede actuellement dans Colmar une grande maiſon franche ſeigneurialle: les 3. quarts des diſmes du Canton dit la Charte, et Meſſieurs de la Collegiatte de St. Martin. l'autre quart item la motié des diſmes du Canton dit la Oue & Meſſieurs de la Collegiatte l'autre motié item deux gagnages l' un nommé Burgleheim & l' autre Omberglehеim & pluſieurs Rentes en fond.

Winidolphus 15; Buchto, 16; Ratoldus, 17; Crino, 18; Abbez.

On ne peut rien dire de ces 4. Abbez ſi non qu'ils ont gouverné depuis l' an *865*. juſqu' en *896*. que nous avons le titre de Zuentebold en original accordé à l' Abbé Engilfride la 1.ere anneé, de ſon Reigne. Il y a beaucoup d' apparence que les monuments de leurs revis ont eſté perdus. Car l' on void dans le titre de Zuentebold pluſieurs biens, qui avoient eſtez acquitez de leur tems puis qu'on n'en void rien ſous leurs predeceſſeurs & dont on n' a neantmoins á preſent aucun Titre d' Acquiſt ou de Donation.

Engilfride 19 e Abbé.

Cet Abbé eſt connu par deux beaux monuments qui nous reſte de ſon Reigne le 1. er eſt un Privilege en Original de Zuentebold, Roy de

de Lorraine qui comprenoit alors l' Alſace & commença a Regner en *896*. 1.o Il confirme tous les Privileges accordez a l' Abbaie par les Empereurs & Rois ſes predeceſſeurs. 2.o Il la confirme dans la poſſeſſion des biens qu'elle avoit deja: *Bonifacii Villare cum toto quod illuc pertinet* c' eſt la petitte ville de Wyr, ou l' abbaie ne poſſede plus rien aujourd huy *Turincheim cum ejus appendiciis*. on en parlerat dans l'article de l' Abbé Jean en 1311. *ad Melin Eccleſiam* c' eſt notre Egliſe de Milbach. *Tebinesheim* c' eſt Jepſem appartemant au le Prince de Birkenfeldt l' abbaie n' y poſſede plus qu' un préciput ſur les diſmes de 24. ſacs de grain. *Sundhova* c' eſt un Village ſur l' Isle entre Colmar & Ste Croix l' abbaie y poſſede la diſme d' un Canton. *Palgova*, Palgau village aſſez pres du Rhyn que l' Abbé Othon vendit en 1356 aux religieuſes de Ste Claire d' Alspach. Hurd c' eſt peut-etre *diſuhurſt* pres Palgau *Matunheim* c' eſt Makhuem ou l' abbaie n' a plus rien. *Quæ omnia ſunt in Comitatu Bernardi Comitis*. C' eſt peut etre le même Comte qui eſt nommé Eberhard dans la donation d' Herimald la 9.e année de Zuentbold les biens dont parle Zuentibold ſont dans le meme Canton que ceux qu' Herimald donne à l' Abbaie & conſequament dans le Gouvernement & ſont la Comté d' Eberard ou Bernard. *inſuper & poteſtatem habeant de ſemet ipſis miniſtros ipſorum cauſas procurandi, eligere, videlicet Abbatem, Præpoſitum & cæteros*. Il y avoit deja aſſez long tems quelles Princes & les puiſſances ſeculieres & Eccleſiaſtiques s' etoient voulu mesler de donner aux monaſteres des abbez & des ſuperieurs ſous pretexte de defence & de protection, & d' avoir ſoin de deffendre leurs cauſes & ſoutenir leurs droits. Il fallut pour obvier à cet abus que les abbaies obtinſent des Privileges pour choiſir de leur corps des Abbez & des ſuperieurs, qui priſent le ſoin de leurs affaires.

Le 2.e Titre eſt la donation d' Herimald. Notre Cronique donne à cet Herimald la qualité d' Archiduc.

Henry, 20. e; *Diether*, ou *Viether*, 21. e; *Adalbero*, 22. e; *Hermannus*, ou Hezemannus 23. e Abbez.

Il n'ya rien de ces Abbez.

Vicardus 24. e Abbé.

Cet Abbé fut Eveque de Bezançon. Il ſe trouve le 47. e. Ev. dans le Catalogue des Eveques de la ditte Ville.

Oudelardus, ou Adelardus 25. e; Immo, ou Emmo, 26. e, Chæno, 27. e; Abo, 28. e; Abbez.

Sous ce dernier Abbé, ſçavoir, Abo, ou Abbo, ſe fil la dedicace del' Egliſe de St. Bartolmy de Milbach qu'il avoit baſtie. Ce fut Berenger Eveque de Basle qui en fit la dedicace. Il ne paroiſt pas qu'il y en euſt aucune Egliſe dans la Vallée avant ce tems la. les vitraux de cette Egliſe paroiſſent etre de l' 11. me Siecle.

Regnibertus, 29. e; *Samuel*, 30. e Abbez.

Ce dernier Abbé, ſçavoir Samuel fut Abbé de Morbach & de Witzembourg ſelon notre Vieille Cronique manuſcritte. Il commençat aparament par Munſter car il ny fut Abbé que deux ans: la Cronique marque qu'il quitta l' Abbaie en 1090. *Reliquit nos Dominus Samuel ſucceſſitque D. Rupertus*. Il put de la aller gouverner celle de Morbach. On n'en trouve rien neant moins dans le Catalogue des Abbez de cette Abbaie. Je ne ſçai combien de tems il fut a Witzembourg le P. Bucelin le met dans le Catalogue des Abbez de Witzembourg avec cet eloge: *Illuſtrator Cœnobii obiit anno 1097*.

Rupertus, 31. e; *Adelbert* 32. e; *Eggohardus*, 33. e Abbez.

Adelbert reſignat ſon abbaie en 1111. Eggohard qui lui ſuccedat enfit de même en 1124. la Cronique ne marque rien de particulier ſous ces Abbez ſi non que la Ville de Colmar fut toutte branlée en 1106. & en 1113 l' Egliſe de Palgau ancien fond de l' Abbaie fut dediée.

Conrad, 34. e; *Adelbert*, 35. e Abbez.

Ceſt le même Adelbert, qui avoit abdiqué en 1111 & qui requit ſon abbaie en 1112. & l' abdique pour une 2.e fois en 1125.

Conrad, ſecond du Nom 36. e Abbé.

Succedat à Adelbert & abdiquat en 1135.

Engilolphus 37. e Abbé.

On ne trouve ſous ces Abbez que des dedicaces de Chapelles, & quelques details de peu de Conſequence.

Ortibius, 38. e Abbé.

Qui réſignat en 1154. enſorte qu'il ne gardat pas ſon Abbaie un an.

Egilolphus, ſecond du nom 39. e; *Turingus*, 40. e Abbez.

Ce dernier réſignat en 1178. les religieux elirent

Henry, 41. e Abbé.

Il etoit Prieur de l' abbaie de St. Alban a Baſle. Sous ſon Regne l' an 1182. l' abbaie fut bruſlée entierement par un incendie qui commença *circa crepuſculum noctis* le 4. e mai. & la même année tant la Ville que l' Abbaie fut deſolée par un déluge vers les calendes de Decembre. C' eſt aparament dans ces facheuſes rencontres que l'abbaie perdit les monuments de plus de 200. ans ſans qu'il en ſoit reſté un ſeul. Les plus anciens titres furent ſauvez parce

parce qu'ils pouvoient etre dans quelqu'endroit retiré & ſûre contre le feu au lieu que les autres qui etoient plus recent & plus d'uſage furent plus expoſez. Voici ce que l'on lit dans deux anciens Necrologes de l'abbé Henry. *V. non. mart. obiit D. Henricus Abbas noſtræ congregationis qui dedit fratribus IV. ſolidos & pauperibus IV. ſolidos, item cuſtodi unum ſolidum & quatuor Pullos de Hortis in Eſchensbach ſitis juxta domum ſculteti. Quodſi iſti cenſus, iſto die non darentur, tunc dicta bona ad cuſtodem pertinebunt; qui poſtea dictum anniverſarium expediet. Cujus ſepulcrum viſitur in capitulo ſub magno lapide ad ſiniſtrum latus.*

On voirat dans la ſuitte que presque tous les Abbez & même les Religieux qui avoient quelques offices Clauſtraux faiſoient de ſemblables fondations. Le Cuſtos & le même que le ſacriſtain, ou treſorier. Je ne vois rien de l'etabliſſement des 4. offices Clauſtraux mais on voit ici que dez avant le 12.e ſiecle ils etoient etablis. le Chapitre ancien ou pluſieurs abbez avoient etez enterrez fut demoly lors qu'on rebatit l'abbaie & il n'y en a aujourdhui aucun veſtige.

Bernard, 42.e Abbé.

Cet abbé obtint un Privilege d'Innocent 3. que nous avons en original. L'abus que ce Pape corrige par la bulle etoit alors aſſez commun. On trouve dans notre Necrologe; *8.o Kal. Aprilis obiit D. Albertus Canonicus Abbatiæ Sti Gregorii.* C'eſtoit un de ces prebendez dont le Pape parle dans ſa Bulle.

Frederich, 43.e Abbé.

Il y a pluſieurs monuments de conſequence ſous le Regne de cet abbé. Le 1.er eſt un titre de Frederic 2. dont la coppie eſt cotté. Q... par lequel l'Empereur declare qu'aiant de droit le tiers de l'advocatie ou de la voüerie, des impots, ou des leveez de deniers & des jugements dans Munſter contre l'abbaie qui y a les deux autres tiers, l'abbé, & les Religieux pour meriter d'une façon plus particuliere ſa protection lui cedent les deux tiers qui leurs appartiement à la reſerve neant moins des maiſons franches & metairies de l'abbaie & des autres droits qu'elle avoit poſſedé jusqu' alors à la reſerve auſſi d'une motie de ces deux tiers des leveez & des impoſt ceddez à l'Empire qu' elle ſe retient.

Il y avoit deja long tems que l'abbaie de Munſter avoit ſuivi le ſort de touttes les autres Abbaies & qu'elle avoit des avocats, ou vouez choiſis par elle même ou donnez par les Princes, ou par les Eveques pour etre ſoutenus par le moien & l'aſſiſtance de ces Advocats contre les vexations des petits Princes ou Gentils hommes voiſins qui alors etoient ſans ſubordination & comme autant de petits ſouverains ou tirans les quels fortifiez dans quelque chateau qu'ils ne manquoient pas de baſtire ſur les montagnes qui ſe trouvoient dans leurs terres piratoient impunement le plat pais & ſur tout les terres des Monaſteres qui eſtoient pour l'ordre ſans deffence. Nous ne trouvons pas l'etabliſſement de ces advocats dans nos monuments mais nous en voions la pratique tres ancienne. Car Herimald dans ſon titre de donation dit qu'il donne à l'abbaie de Munſter quelques biens à Exeim & a Turkeim, & qu'il reçoit par une eſpece d'echange quelques autres biens que l'abbaie avoit à Altorf & cela par les mains de Mainfroid advocat de l'abbaie *per manum advocati eorum Mœginfridi* c'eſt ſans doute par une ſuitte de cet etabliſſement des Advocats que les biens de l'abbaie ſont toujours allez en diminuant depuis ce tems. Les Empereurs d'Allemagne s'eſtants declarez protecteurs & Advocats de l'abbaie en ont receu d'abord le tiers d'une partie du Domaine en ſuitte l'abbaie leur ceddat les deux autres tiers en 1235. en la maniere que l'on peut voire dans ce titre de Frederic 2. e lequel Frederic laiſſat ce qu'il tenoit de l'abbaie aux villes de Munſter, Turkeim & aux Comtes de Ribeaupiere. En vertu de cette ceſſion l'abbaie fut mis aurang des Abbaies Imperialles: en cette qualité elle euſt rang dans les Diettes immediattement apres les Abbaies Princieres, elle eſt immatriculée ſurcepied dans la matricule de l'Empire & taxée tant pour fournir ſon contingent de troupes que pour les mois Romains & autres contributions imperialles. en 1664. ces contributions & mois Romains furent reduits au quart dans la diette tenüe à Ratisbône les membres de l'Empire & meſſeigneurs les Directeurs aiant eû egard aux grandes pertes de la ditte abbaie & aux grands biens qu'elle a perdües et a eſté obligé de cedder ce qui agant beaucoup diminue ſes revenus ne lui permet point de ſupporter les mêmes charges qu'autre fois.

L'Empereur Frederich, 2.e en donnant aux villes de Munſter & de Turkeim ce qu'il tenoit de l'abbaie & en elevant la ditte Abbaie à la dignité d'Abbaie imperialle obligeat l'Abbé Frederich & ſa communauté à conſentir que les dittes villes de Munſter & Turkeim qui n'etoient alors que des Villages, fuſſent elevez à la dignité de Villes imperialles & puſſent jouir de tous les privileges dont jouiſſoient les autres Villes imperialles. L'Abbé & ſa communauté qui prevoioient le tort que cette evection feroit à leur Abbaie & le danger qu'il y auroit pour ſes droits reſiſterent tant qu' ils purent mais cet Empereur, qui par les vües que tout le monde ſçait, cherchoit a ſe faire des creatures, n'avoit garde de manquer un ſi beaucoup il commendat

dat & il fallut obeir. La ville de Munſter qui etoit alors tres peu conſiderable devint ville libre d'Empire, & commençat à avoir ſes privileges, ſon ſenat, & ſon conſeil. Alors de ſujette & dependante de l'abbaie quelle avoit eſté juſqu'alors, elle devint quaſi egale à l'abbaie à la reſerve de pluſieurs droits honorifiques qu'on a conſervez par milles peines enfin elle à ſeu prendre tellement le deſſus, empietant continuellement ſur l'abbaie que l'on peut dire que rien n'a plus contribué à la decadence & au mauvais eſtat de l'abbaie que cette protection imperialle qu' elle a recherchée & dont elle a vû ſi peu d'effects reels; non pas queles Empereurs n'aient fait debonne foy ce qu' ils ont pû pour le maintenir dans ſes droits, mais ils parloient de trop loin pour ſe faire obeir. Et la ville a bien ſeû eluder touttes leurs bonnes intentions par ſes Chicants & ſes Vexations continuelles.

Nous trouvons au tems du même Abbé la fondation de l'Egliſe collegiatte de St. Martin de Colmar faitte en *1237*. Colmar etoit alors une ſimple cure dont l'Abbé etoit Curé Primitif comme il l'eſt encor actuellement. Il avoit un Vicaire perpetuel qui portoit le titre de Prevoſt, ſcilicet *ab Abbate prepoſitus*.---L'Abbé Frederic voiant le peuple de Colmar groſſir en ſorte qu'un ny deux vicaires ne pouvoient ſuffire à deſervir la cure, y fit eriger un Chapitre de chanoine qu' il fondat & dottat des biens de l'abbaie qu' il demenbrat--- l'Abbé ſe reſervat le droit de donner inveſtiture au Prevoſt choiſit par les Chanoines; de nommer de plein droits & ſans l'election des Chanoines le Dojen qui ſerat en même tems Curé de la ville de Colmar & aurat la conduitte des chanoines; de diſpoſer d' une prebende en faveur d'un clerc, qui il lui plairat, ſoit qu' il ſoit du chapitre ou non. Chaque nouvel Abbé en conſequence de ce droit nomme un chanoine a ſon avenement à la Croſſe quand bien le chapitre ſeroit compler. Il n'y a que les chanoines ſemainiers qui puiſſe dire la meſſe au grand autot & l'Abbé & ſes religieux touttes les fois qu'il veut: chaque chanoine lors qu'il ſerat elû par le chapitre recevrat l'inveſtiture du Prevoſt & celui cy recevrat du chanoine le ſerment pour le Chapitre & l'abbaie l'abbé va Officier Pontificalement dans la collegiatte de Colmar deux fois l'annee le jour de la feſte du T. St. ſacrement, le porte proceſſionellement par la ville; & le jour de la feſte de St. Martin Patron de la ville. L'abbé de Munſter jouit actuellement de tous ces droits.

Depuis l'Hereſié Meſſieurs du magiſtrat de Colmar pretendirent choiſir le Dojen curé, conjoinctement avec l'Abbé de Munſter, comme ils feſoient leur miniſtre. Aprés bien des conteſtations & les oppoſitions vigoureſes de l'abbé en *1596*. dans une aſſemblee des dits magiſtrats et de Mr. le ſuffragand de Basle; les magiſtrats cederent et renoncerent à leur pretendû droit.

Gerard, 44.e Abbé.

Le gouvernement de l'Abbé Gerard nous fait voir l'abbaie beaucoup déchû de ſa ſplendeur et de ſa puiſſance ancienne dez l'an *1260*. Bertold Eveque de Basle preſentat une ſupplique au pape Alex. IV. par la quelle il expoſoit a ſa Ste. que l'abbaie de Munſter durand la diſcorde generale (il veut parler des difficultez de l'Empire avec la cour de Rome au ſujet des inveſtitures.) avoit eſté expoſée a une infinité de Rapines et d'oppreſſions et deſolée par des incendies ce qui l'avoit obligée d'allener ſes principaux biens et la mettoit hors d'etat de ſe ſoutenir qu' il ſupplioit ſa Ste. d'y avoir egard et d'unir à l'abbaie la cure de St. Leger. l'union de fil en *1505*. ſous l'Eveque Henry.

En 1269. le Pape Alexandre IV. accordat à l'abbé Gerard un Privilege par le quel il prend ſous ſa protection & celle de St. Piere l'abbaie les biens & les perſonnes de l'abbaie de Munſter ce titre n'a rien de particulier ſon n'en donne point la coppie il eſt datté du 3. des Nones de Juin de l'annee 5. de ſon Pontificat.

Henry 45.e Abbé.

La ville de Turkeim doit un honoraire a chaque nouvel Abbé ſçavoir los qu'etant nouvellement elû il fait ſa 1.re entrée dans la ditte ville tous ceux qui lui doivent cens dans le ban doivent paier cet année double cens. Les Bourgeois refuſerent de pajer cet honoraire. L'abbé Henry les attaquat. Ils furent condamnez a le pajer & l'ont depuis toujours paje. A mon avenement attendu la miſere, ou je trouvai reduit ces bourgeois au ſortir d'une grande guere je leur en remit une partie & le magiſtrat aſſemblé ſur l'Hotel de ville me donnat une reverſale par la quelle il reconnu que c'eſtoit une pure grace que je leur faiſoit qui ne pouroit point tirer à conſequence.

Il y a ſous le Regne de l'Abbé Henry une bulle de Gregoire donné à Lyon la 3.e année de ſon Pontificat. Comme elle eſt fort ſinguliere par la permiſſion qu'il donne aux religieux d'heriter. la contume etoit avant la reforme, ſi generale parmi les religieux d'heriter & de diſpoſer de leurs biens en mourant, qu'en 1504. les Abbez & Religieux de Munſter aſſemblez en chapitre firent un ſtatut, qui leur ordonne de faire des legs pieux en mourant ſous ce meme Abbé, Anne Reine des Romains Epouſe de Rodolphe 1.re donna un Privilege par lequel elle declara prendre l'abbaie ſous ſa protection.

Steinungus 46.e Abbé.

Nous avons de l'Abbé Steinungus un

titre en Alemand de 1287. ce Titre eſt le plus ancien en cette langue qui ſoit dans l' archive ; & en general je crois qu' il y a peu de titres Allemands d' une plus haute antiquité. Il y eſt parlé de quelques places laiſſées en emphiteſſe dans la Ville & du droit de l' abbaie de pouvoir vendre du vin en detail ſans rien paier aux fermiers de l' Impoſt Cotté X.

La même année 1287. le Magiſtrat de Munſter déclare par un titre autentique à l' abbé Steinungus qu' il s' engage à maintenir l' abbaie dans tous ſes droits & franchiſes ſuivant qu' il s' eſt pratiqué dans tous les Dinkoffs de l' abbaie. 2.o que la franchiſe que la ville a receu des Empereurs ne pourat prejudicier aux droits de l' abbaie. 3.o que l' abbé à droit d' avoir place & de preſider dans le Senat de la ville. 4.o qu' il n' eſt pas permis aux magiſtrats de faire aucune innovation ſans l' agréement dudit Seig. Abbé enfin que ſi ceux qui doivent des cens à l' abbaie ne les paient pas au jour marqué. Il ſerat Libre au ſergent de l' abbé d' emporter les portos de leur maiſon & ceux qui s' y oppoſeront ſeront à l' amende. Comme les titres ſont en allemand je n' en peux donner coppie mais en voila le precis ſi delque j' ai pris ſur la traduction qui en a eſté faitte par un ſecretaire interprete du conſeil ſouverain. j' ai donné coppie entiere de la traduction de ces deux titres. Baile archeveque de Jeruſalem, Ildebrand Ev. d' Arezzo & Adam de maturano accorderent à l' abbé de Munſter & à ſes ſucceſſeurs au nom du Pape le pouvoir de donner 40. jours d' indulgences a ceux, qui aſſiſteroient à la Meſſe ſolennelle qu' il celebreroit, cette bulle eſt cotté Z.

Bertold 2.e. du nom 47.e Abbé.

Eliſabeth Reine des Romains accordat à Bertold un Privilege.

Jean, 48.e Abbé.

L' abbé Jean ût beaucoup de difficultez avec la ville de Turkeim, qui commençat de ſon tems vers l' an 1308 à ſe fermer de murailles & a devenir enfin Ville imperialle de Village qu' elle etoit auparavaut.

En cette année *1308*. Il y a un accord entre l' abbé & la Ville de Turkeim par lequel ils ſe promettent mutuellement de ſe maintenir dans leurs droits.

En 1311. ceux de Turkeim donnerent un act à l' abbé par le quel ils déclarent qu' ils ne prétendent point déroger aux droits de l' abbaie en fermant leur Ville de Murailles.

En 1312 Gerard Ev. de Basle confirme un Statut de l' abbé & des religieux par lequel le nombre des religieux eſt fixe à ſeize.

En 1316. les magiſtrats de Turkeim reconnoiſſent que l' abbé de Munſter a toujours eû dans leur ville les droits des poids & des meſures & celui d' etablir un Prevoſt, un Heinguiſe & un ſergent qui doivent etre exempts de touttes tailles, impoſitions & charges publiques, ils confirment ce droit à l' abbaie.

Hugues 49.e Abbé.

Il n' y a rien ſous ſon Reigne de remarquable.

Marquard 50.e Abbé.

En *1329* on trouve un reglement de l' abbé Marquard pour le bon gouvernement de ſon Abbaie.

Il obtint en *1336*. une Bulle de Benoiſt 12.e qui prend l' abbaie ſous ſa protection & confirme tous les Privileges des Rois, Empereurs, & papes accordez au Monaſtere cette Bulle eſt datté d' Avignon le 7.e des Ides de Janvier la 2.e année de ſon Pontificat.

Mais ce qui merite le plus d' attention dans le gouvernement de cet Abbé. C' eſt une fameuſe Transaction paſſée entre lui & la ville de Munſter en l' an *1339* dans laquel ſont ſpécifiez les droits dont l' abbaie jouiſſoit alors & qui ont eſtez fort diminuez par les tranſactions des Abbez ſes ſucceſſeurs. I' en donnerai ici le précis & particulierement de tout ce qui peut ſervir à donner dujour à l' hiſtoire de l' Abbaie.

1.o L' abbe eſt reconnû Séigneur Haut juſticier moien bas & ſoucier, & qu' il a jurisdiction droit de protection & d' arreſt dans la ville & vallée de Munſter tant ſur les hommes que ſur leur Biens.

2.o L' Abbé a droit de creer un Prevoſt deſtituable à ſa volonté. Ce Prevoſt avec l' approbation de l' Abbé, etablit deux valets de ville & un Henguiſe.

3.o L' Abbé à les deux tiers du revenû dudit Prevoſt.

4.o Ledit Prevoſt eſt de plus obligé de donner aux 3. Valets de l' abbé ; ſçavoir au chambrier, au Cuiſinier, au portier à chacun deux pairs de ſouliers aux trois feſtins de l' année ſçavoir à Noël, à Paques, & á la Pentecoſte. Il leur donne auſſi 3. fers de Charrüe neufs.

5.o Le dit Prevoſt doit 5. Schelins aux capitulaires de l' abbaie le jour de la St. Gregoire. Il etablit deux valets de ville pour recueillir les tailles dont il ſerat reſponſable & il aurat 2. Livres priſe ſur la taille à la St. Martin.

6.o le Prevoſt doit connoitre & maintenir tous les droits & revenus du 52. abbé dans le Val & s' il y manque il ſerat depoſé & paierat 5. Liuvres d' Amende.

7.o Le Seig. Abbé peut faire venir ſes ſujets à la Corveé. Chaque Habitant eſt obligé de ſervir 3. jours avec la Beche, 2. avec la Hache, 2. avec la faulx un jour avec la Charrüe & un jour

jour en charroit avec un cheval. Le Sergent les avertirat un jour auparavant & il prendrat autant de pains qu' il ya d' hommes à la Corvée ; ces pains ſeront detille groſſeur qu' on en pourat faire 30 d' un ſac. On en donnerat un a chaque Ouvrier dans le tems qu' on irat les avertir. Ceux qui paient cens à l' abbaie, ſont exempts de Corvée mais ils donneront à chaque fois qu' on commanderat les autres, 4. Phenins & au jour de St. Gregoire ils offriront 2. Phenins a l' offrande. Ces affranchis ſuivent la race de la mere & non du pere, a leur mort on ſonnerat touttes les Cloches & le receveur de l' abbaie prendrat la meilleure piece du Betail ou des meubles du deffunct.

8.o. Le Seig. Abbé a les droits de pâturages ſuivant la foule des Neiges ſur les montagnes le droit de Peſche, de chaſſe & de Bauvin qui conſiſte a pouvoir vendre luy ſeul du Vin en detail durand 14. jours a chacune des 3. feſtins de Noël de Paques & de la Pentecoſte, en ſorte que l' officier de l' abbé met le ſceaux ſur tous les tonneaux des Cabaretiers & de tous ceux qui vendent ordinairement du Vin, les quels Cabaretiers & autres n' oſent point d' autre vin que celui qu' ils prennent alors à l' abbaie qu' ils vendent ſur le pied que les officiers de l' abbé l' ont taxé & ils ont 4. pots par chaque meſure qu' ils vende & cela pour leur ſalaire.

9.o. le Henguiſe du Seig. Abbé à le ſoin des poids & des menſures & de viſiter tous le dits poids & meſure & de les marquer ; Il a le ſoin de la Police & d' établir tous les gardeurs de Betail. Le Seig. Abbé a un maitre d' Hotel qui l' accompagnerat toujours & porterat ſa chaiſe dans les ſolemnitez & proceſſions.

10.o Le Seig. Abbé etablirat des foreſtiers pour la garde des bois Perſonne ne diſpoſerat d' aucuns bois ſans la permiſſion du Seig. Abbé.

11.o. Le Seig. Abbé metrat un Peager pour recevoir les Peages le quel donnerat chaque année à l' abbaie 16. Boiſſeaux de ſel & 4. Schelins tant à l' abbé qu' a chaque religieux pour avoir des ſouliers.

12.o le Seig. Abbé a un Peſcheur. perſonne ne peut peſcher ſans ſa permiſſion ou celle du Seig. Abbé.

13.o Perſonne ne peut chaſſer auxoiſeaux ny aux repos fauves & ſi l' on tüe un ſanglier on en doit donner la Hare au Seign. Abbé.

14.o Le Peſcheur du Séig. Abbé a droit de peſcher en deça & en de la des chaumes dans les eaux de l' abbeſſe de Remiremont jusqu' au pont de Remiremont mais s' il jette ſaligne au deſſous du pont il doit l' amende à l' abbeſſe.

15.o Le Seig. Abbé a un maitre de travaux qui travaille touttes les ſemaines un jour en couvrée & eſt paié du Reſte. Il doit auſſi veiller ſur les autres travailleurs.

16.o La Ville doit fournir au Seig. Abbé deux ou 3. Hommes pour leur faire exercer l' office de Marguillier, qui aurat la garde des reliques et en répondrat. Il ferat avec les dittes reliques le tour du Ban au commencement de May.

17.o Le Seig. Abbé a la diſme des veaux en ſorte que tous ceux qui nouriſſent deux veaux & au deſſus ſont obligé de le venir declarer & paier certains droits.

18.o L' Abbé a un Hopital dans le quel il n' eſt obligé de recevoir que ceux qui auront eſté elevez par ſes predeceſſeurs ou qui ſont nez dans le Val.

19.o On ne peut faire nopces, dances, ny Banquets ſans la permiſſion de l' Abbé tant dans la Ville que dans le Val.

20.o L' Abbé a droit de preſider dans les conſeils ſur la maiſon de Ville ou il a auſſi voix ponderative. On ne peut ſonner le conſeil ny l' aſſembler ſans ſa permiſſion & lors que les Magiſtrats & conſeillers ſont aſſemblez ils doivent deputer 3. conſeillers pour inviter le dit Seig. Abbé a y venir & ils ne peuvent commencer que ces 3. conſeillers ne ſoient de Retour.

21.o Il a droit de préſider & d' aſſiſter à la Reddition de tous les compos tant de la ville que de la Paroiſſe. On doit l' avertir du jour de la ditte Reddition.

22.o La Ville ne peut diſpoſer des places communes & autres biens communaux & lors qu' elle les vend il en doit avoir le tiers denier.

23.o Enfin le Seig. Abbé à ſon Dinkoff à Munſter au quel la Ville & la vallée doivent rapporter pluſieurs cens & rentes ; Elle a auſſi ſa cour franche & pour le droit de la taille la Ville doit a l' Abbé 31. marcs d' argent & 2. Livres de Phenins le dit Seig. Abbé a auſſi droit de tenir francs & exempts de touttes charges & impoſitions tous ſes officiers & tous ceux qui ſont a ſon ſervice. voicy les officiers dont il s' agit. Un maitre d' Horel, un Prevoſt, un Receveur, un Cuiſinier, un Boulanger, un Peager, deux foreſtiers, deux Valets de Ville, un jardinier, deux ſergents, un Peſcheur, un Cenſier, un Marguillier, & un Henguiſe ; les quels accompagneront toujours le dit Seig. Abbé dans les proceſſions & feſtes publiques.

24.o Le Seig. Abbé a droit d' aſſiſter au renouvellement du magiſtrat, reçoit les voix pour les elections & nomme le Bourguemaitre elû. à l' egard des conſeillers on en elit 3. dont il en choiſit & nomme un. Il a deplus droit d' avoir dans le conſeil trois conſeillers

lers qui ſont a ſa ſeule Nomination & que l' on appelle les conſeillers de l' Abbé les quels tirent leurs appointements de la Ville & ont les memes profits & emolüements que les autres.

L' on voit dans ce même traité ce que chaque cenſe & coullonge doivent à l' abbaie & les droits des viſittes que l' Abbé y doit faire &c. Voila le précis des droits dont jouiſſoit l' abbaie du tems de l' Abbé Marquart & de la meilleure parties des quels elle jouit encor actuellement. Les quels droits la Ville fait ſerment de conſerver inviolablement à l' entrée ſolemnelle de chaque Seig. Abbé le quel réciproquement promet à la Ville de la conſerver dans ſes droits & franchiſes.

Richard 51. e Abbé

Il ny a rien ſous cet Abbé que des Reglements clauſtraux par les quels il paroiſt que les religieux, vivoient en particulier, ajant chacun leur prebende, & leur menage a part quoique dans l'enceinte du monaſtere.

Charles 52. e Abbé.

Sous cet Abbé en 1354. le mecredy avant le dimanche des Palmes il y uſt a Munſter un incendie terrible qui conſumat toutte la Ville l' abbaie & les deux grandes Egliſes.

Othon 53. e Abbé, *Willaume Stenungus* 54. e Abbé.

Ce dernier Abbé fit une eſpece de Guere reglée aux habitans de Turkeim qui vouloient donner atteinte a ſes droits & franchiſes. Car il engageat le magiſtrat & les Bourgeois de Colmar dans ſa querelle qui prirent ſon fait & cauſe diſant que l' abbé etoit leur Bourgeois comme il l' eſt effectivement. Ceux de Colmar ſortirent de leur Ville en armes l'abbé Stenungus à leur teſte, ils enleverent les Beſtiaux de ceux de Turkeim & firent pluſieurs Bourgeois de la ditte Ville priſonniers. A pres quoi il y uſt une amniſtie de part & d'autre. Ceux de Turkeim firent ſatisfaction à l' Abbé & on leur rendit leurs priſonniers & leurs beſtes excepté celles qui avoient etez tuez & conſommez. Sous l'Abbé Othon fut donnée la ſentence en faveur des officiers de l' abbaie par le maire de Richen vir.

Vernerus de Rakurt 55. e Abbé.

L' Abbé Verner fut elû Abbé en 1403. fut beni à Colmar le 21. Janvier même année & le 22. Il fit ſon entree ſolemnelle à Munſter, les Suffragand de Basle avec ſes Habits Pontificaux & les religieux de Munſter allerent proceſſionellement au ſon de touttes les Cloches avec les croix les reliques & les cierges allumez au devant de lui juſqu'a 500. Stades de l' abbaie ou il y a une chapelle. Ils le conduiſirent proceſſionellement juſqu'à l'abbaie ſous un dais porte par quatres notables du magiſtrat l'abbé etoit pied nud. à la porte de la Ville le Premier Bourguemaître avec tout le conſeil en corps lui preſentat les clefs de la Ville dans un Baſſin d' argent toutte la Bourgeoiſie tant de la Ville que de la Vallée etoit ſous les armes, etant arrive à l' Egliſe abbatialle on le fit aſſeoir ſur le grand autil tandis qu'on chantoit le Te Deum, de la on le conduiſit à la place del' Abbé. Il fut en ſuitte memé au Chapitre ou il fit ſerment de conſerver les Droits de l' abbaie & des religieux & ceux cy le reconnurent pour leur Abbé & lui preterent ſerment d'obeiſſance de la il fut ſur la place de la Ville ou il receüt le ſerment du magiſtrat & de la Ville prononcé par le Greffier & fit apres ſerment à la Ville. Ces ſerments reciproques conſiſtent à jurer de ne rien faire contre les droits des uns & des autres, la Ville promet aſſiſtance & protection à l' Abbé & l' abbé en fait autant à la Ville. I' ai rapporté ce detail parceque c'eſt le plus ancien act autentique de Benediction & de l'entrée des abbez de Munſter, on void dans cent endroits de nos regitres les ceremonies qui ſe ſont obſervez a ces entrées leſquels reviennent touttes a peu pres a ceque je viens de marquer & qui ſepratique encor aujourd hui excepté que le langtſogt de Haguenau & l' Eveque de Basle y envoient preſentement, chacun un depute qui aſſiſte l'Abbe dans toutte la ceremonie, & que l' abbé doit donner une livre de pain, autant de viande & une almoſe de Vin aux Bourgeois qui ſont ſous les armes leſquels ſont tous obligez de s'y trouver tant de la Ville que de la Vallée depuis l' aage de 16. ans juſqu' a 60. a peine d'amende.

En *1415.* Sigismond Roy des Romains commit Bernard Comte d'Eberſtein pour examiner les droits de l'abbé Verner par rapport aux franchiſes de ſes officiers que ceux de la ville de Munſter vouloient faire contribuer aux charges publics. Le Comte d' Eberſtein prononçat parties ouies que les officiers dudit Abbé devoient etre francs & exempts de touttes tailles, impoſitions, contributions, & autres charges & corvées que la Ville de Munſter & le Val etoient obligez de faire au Roy des Romains. Cette ſentence eſt parfaittement conforme aux anciens Privileges de l'abbaie à la tranſaction fait avec la Ville depuis qu' elle fut devenüe Imperialle & enfin aux Privileges des Empereurs accordez a l' abbé Verner méme par l' Empereur. Cette ſentence du Comte d' Eberſtein eſt cottée *66.*

Venceslas en 1411. & l' Empereur Sigismond en 1433.

La coppie du Privilege de Venceslas eſt cottée CC... ce Privilege eſt tres grand & fort remarquable.

Celle du Privilege de Sigismond eſt cottée dd. . . .

En 1404. le Pape Innocent VII. ſur les plaintes de l'abbé Verner qui accuſoit Wuillaume Eveque de Strasbourg de faire tort a ſon abbaie nommat l' abbé de la porte du ciel pour terminer ce differend.

L'an 1420. le Pape Martin V. donnat commiſſion au Prevoſt de l' Egliſe collegiatte de St. Michel de Loutembach dioceſe de Basle de donner ſes ſoins pour rechercher les biens egarées ou injuſtement alienez de l'abbaie de Munſter.

André Cypolt 56. e Abbé, & *Thomas de Ramſtein*, 57. e Abbé.

Il ny a rien ſous le gouvernement de l'abbé André ſi non des reglements & ſtatuts clauſtraux excepté un Privilege accordé à l'abbaie en 1441. Par Fréderic Roy des Romains qui confirme ceux de ſes predeceſſeurs. Il eſt ſeulement à remarquer que Frederic dans ce Privilege parle d'un privilege accorde a l'abbaie par ſon couſin le Roy Albrect du quel on ne trouve aucune mention dans nos titres. *præſertim vero quæ noſtro cognato & Rege Albrecto, piiſſimæ memoriæ datæ fuerunt, gratioſe renovavimus* &c. Le Privilege de Frederic ou plutoſt ſa coppie eſt cottée E. E.

Sous l'abbé de Ramſtein la Cure d'Oninheim fut unie à l'abbaie par le concile de Basle la bulle du concile eſt cottée ff... deprime abord il ſemble qu'il cette bulle du concile ſoit fauſſe ou au moins qu'il y ait un anacroniſme dans la datte puisqu' elle eſt dattée de l'an *1446.* & que le Pape avoit deja transferé ce concile à Florence avant *1440.* dans un proces que j'ai eu contre le Vilaire d'Oneinheim, ce la fit difficulté mais je fis voire, comme il eſt vrai que quoique le concil de Basle fut transferé à Florence une grande partie des Eveques reſterent à Basle, juſqu'en 1443. que la peſte obligeat une partie d'aller à Lauſane & ſoutinrent qu'ils repreſentoient toujours le concil general. Tout le monde ſcait touttes les altercats qui arriverent alors. C' eſt dans ce tems que les Peres de Basle donnerent leur Bulle pour l'union de la cure d'Oneinheim en 1446. & Nicolas 5. dans la ſuitte ratifiat tout ce qui s' eſtoit fait dans ce reſte du concil de Basle ſous Felix qui renonçat à la Papauté & fut fait legat perpetuel en Allemagne.

Jean Rudolph de Loubgats 58. Abbé.

Nous avons peu d'abbez qui aient autant merité de l'abbaie de Munſter que l'abbé Loubgatz. Il ne ceſſat de s' appliquer au retablisſement de l'abbaie qui etoit presqu'entierement de ſolée & ruinée.

En 1466. l'abbé Loubgatz ſe plaignit que le magiſtrat de Munſter avoit receu le droit de l'impoſt & etablit deux droits de taille, outre cela qu' il avoit depoſé des conſeillers & des magiſtrats & en avoient etablis d'autres le tout ſans ſa participation ſur ces plaintes de l'abbé inter unit ſentence du Rhyngraf de la Piere qui ordonna que ceux de Munſter ne pouvoient à l'avenir faire aucun changement de magiſtrat ny aucune levée dedeniers ſans la participation de leur Seig. Abbé en 1472. les Seig. Paul Sinker & Jean Kall de Lutzelbourg obtinrent de l'abbé de Loubgatz la permiſſion de rechercher les mines de Métaux de la Vallée ſous certaines conditions. 1. o que les dits entrepreneurs ſeront obligeez d'emploier un neufvieme de cequ'ils trouveront en creuſant dans les mines, au profit de l'Egliſe 2. o qu'ils donneront à l'abbaie une autre neufvieme partie 3. o qu' ils donneront à l' abbé la dixieme partie de tout ce qu' ils fonderont des dits mineraux & l'abbé leur donne les privileges ſuivants 1. o permiſſion de faire les chemins pour aller aus dites mines ſauf le préjudice des particuliers qu'ils dedomageront. 2. o Il leur permet la chaſſe & la Peſche pour leur uſage & non pour vendre. 3. o de prendre des Bois dans les bois communaux & non dans les forets réſervez à l'abbaie. 4. o l'exemption de touttes les charges publiques. L'abbé de Loubgatz a baſti la groſſe tour de l'abbaie & le choeur de l'Egliſe etant tombé il a baſti celui qui ſubſiſte aujourdhui qui eſt d'un gouſt tout particulier mais hardy & tres bien executé. Il y a encor dans l'argenterie de les meubles de l'Egliſe beaucoup de beaux monuments de ſa pieté. Ses armes ſont cinq feuilles d'or enforme de cœur ſur un champ de Sinople.

En 1481. il obtint de Burkart Stœr Nonce du Pape Sixte IV. en Suiſſe le pouvoir pour lui & ſes ſucceſſeurs d'avoir un autil portatif pour y celebrer ou faire celebrer par un autre en ſa preſence le ſaint Sacrifice de la meſſe, même avant le jour mais la bulle porte qu'il ſe ſervirat rarement de cette permiſſion quant à l' heur de nuit car dit le nonce, *cum enim in miſſa immolatur Chriſtus filius Dei vivi, qui candor eſt lucis æternæ, non hanc decet noctis tenebris, ſed clara luce celebrari.*

Chriſtophe de Mont Juſtin 59. e Abbé.

Cet Abbé fut elû le jour de Saint Denis au ſoir en 1485. s'eſtant preſenté à l'Eveque de Basle pour avoir ſa confirmation on lui fit difficulté ſur la Somme de 600. florins que l'on pretendoit qu'il devoit pour le droit de confirmation. Il remontrat a Monſ. l' Eveque que ſon abbaie eſtant

eſtant beaucoup déchüe de ſes anciens droits, biens, & prerogatives il ne pouvoit donner cette ſomme, de ſorte que l'on reglat pour toujours à l'avenir ce droit de confirmation à deux cent florins.

En 1499. la Ville de Turkeim aiant demandé permiſſion d'etablir un droit de Poutenage & depeage & l'aiant etablit ſans l'agréement de l'abbé. Il ſy oppoſat vigoureuſement & les magiſtrats furent contraints de paſſer traité avec lui par le quel. 1.o Ils ſe deſiſtent de la permiſſion qu'ils avoient obtenû du Roy des Romains. 2.o Ils demandent permiſſion à l'abbé qu'ils avoüe avoir ſeul droit de leur accorder depareils etabliſſements. 3.o L'abbé le leur permet pour 6. ans ſeulement à charge d'en tirer à ſon profit le 6. denier. 4.o Ils reconnoiſſent & proteſteque c'eſt par pure grace & bien veillance que l'abbé leur accorde cette permiſſion qui ne pourat donner aucune atteinte aux droits de l'abbaie ſur leur Ville.

En 1502. les magiſtrats de Munſter aiants fait démolir l'ancienne Halle de la Ville demanderent à l'abbé de lui permetre d'en baſtir une neufve & donnerent en meme tems un act par le quel ils déclarent que c'eſt par une pure grace & faveur que l'abbé de Mont Juſtin leur avoit accordé cette permiſſion, qu'ils ne pretendoient pas préjudicier aux droits de l'abbaie. Les armes de cet abbé ſeroient encor au coin de la ditte Halle.

L'abbé de Mont Juſtin mourut le 23. e Nov. 1514. on lit ſur ſa tombe. *Sepult. Reverendi noſtri Chriſtophori de Monte-juſtino Abbatis, reſtauratoris hujus monaſterii, qui obiit anno milleſimo quingenteſimo quarto decimo, XI. Calend. Decembris.*

Il eſt repreſenté avec des cheveux longs apeu prés comme les chanoines. Il porte ſur la teſte la Couronne de Dagobert telle que nous la voions preſentement dans notre Treſor: Il a la croſſe en main, une aumuſſe accompagné d'un capuce par derriere lui couvre les épaules, elle eſt fermée par devant de longs cordons qui prenoient par derriere le col et ſe joignoient ſous le menton avec des groſſes houpes ou glands qui deſcendent aſſez bas. Son Rochet eſt un peu moins long que la Robe. Tel etoit l'habillement des anciens Abbez.

Voici l'eloge que lui a donné celui qui a mis ſon nom dans notre Necrologe & qui ecrivoit de ſon tems. *Nobilis genere, moribus & virtutibus alter Cato, alter Numa; plurium horreorum & prædiorum & ædium conſtructor, inſtaurator & reformator; ſuperbiæ & pompatum hoſtis, zelator fratrum, ſincerus & benignus, diſcordiarum ſedator, perſecutor detractionis & contentionum, rerum domeſticarum cautus diſpoſitor, tutum deſolatorum refugium, perſuaſor elegans, frugalis, & quia pie atque ſincere præfuit, ideo vita functum cuncti flevere, pium, fidele, ac probum cor jacet ante pedem ſummi altaris. Regnavit 29. annos.*

Burchart d'Alzeuſchoneſtein Nagel 60. Abbé.

Cet abbé obtint de l'Empereur Charles V. en 1521. un diplome qui confirme tous les privileges, accordez par ſes ſucceſſeurs à l'abbaie de Munſter.

Il y a un traité entre l'abbé Burchard & la Ville de Munſter en ſuitte des plaintes faittes par l'Abbé contre ceux de la Ville. Il eſt ordonné par ce traité 1.o Que le droit de chaſſe & de peſche ſerat conſerve à l'abbé 2. o que les officiers qu'il etablirat au depoſerat à ſa volonté ſeront déchargez de preſter ſerment entre les mains du Magiſtrat. 3.o que les meſſieurs du chapitre de Munſter qui ont eſtez receus a leur req. te Bourgeois de Munſter et ont en cette qualité preſte ſerment de fidelité aux magiſtrats ſeront à l'avenir déchargez de ce ſerment & demeureront Seigneurs libres & francs comme d'ancienneté. 4.o que la Ville & Valle ſerat obligé de preſter ſerment à l'abbé touttes les fois qu'ils le preſteront à l'Empereur 5.o que les Bourguesmaitres de Munſter auront ſoin de faire réparer les armes de l'abbé de Mont Juſtin par ceux qui avoient eu l'Inſolence de les abatre. &c.

Conrad de Ruſt 61. e Abbé.

Cet Abbé avecu peu de temps il fut elû Abbé en 1536. & mourat en 1539.

Peterman de Aponex. 62. e Abbé.

La peſte aiant emporté tous les religieux de l'abbaie excepte Peterman d'Aponex & un de ſes freres auſſi religieux, & n'eſtant par conſequent pas nombre ſuffiſant pour faire une election lequel ſelon les canons doit au moins etre de trois. Ils s'addreſſeront à l'Eveque de Basle comme ordinaire qui nomma Peterman pour Abbe. Il trouvat l'abbaie dans un etat deplorable. Car le magiſtrat de Munſter voulut profiter de la foibleſſe du chapitre de l'abbaie & en uſurper tous les droits. L'abbé Peterman recourut à l'Empereur le quel en qualite de protecteur de l'abbaie nommat le Comte de Ribeaupiere pour terminer tous differend mais la Ville aiant refuſe de reconnoitre ce commiſſaire imperialle. L'abbé fut encor obligé de recourir à l'Empereur qui nommat Henry de Flekeſtein Baron d'aſchtuel. L'abbé ſe plaignoit 1.o Qu'on avoit arraché la ſerrure de la porte de la Ville dont l'abbé avoit droit de tenir les clefs & qu'on y en avoit mis une autre dont les bourgeois gardoient les clefs. 2.o que dans cette con-

conjoncture ceux de Munſter au nombre de 300 hommes armez ſe ſeroient jettè dans l'abbaie, l'auroient priſe d'aſſaut & arreſte l'abbé priſonnier pendant 5. jours & 5. nuits durant le quel tems aucun de ſes ſerviteur n'oſoit entrer ny ſortir de l'abbaie. 3.o Que le Greffier contre ſon ſerment ne vouloit pas ſervir l'abbaie ny ecrire dans ſes affaires les plus preſſantes: Il y a pluſieurs plaintes ſur les bois, les bornes, les Peages, les amendes, le droit de vendre du vin &c. ce que j'en rapporte ici ſuffit pour donner une idée du triſte etat de l'abbaie ſous cet abbé. Ce fut dans les Neceſſitez preſſantes de l'abbaie que l'abbé engageat a la ville les 31. marcs d'argent que la ville lui devoit chaque année pour la taille pour la ſomme de 4000. florins, en 1547. & la meme année il engageat a la ville de Turkeim le droit de Peage & d'impoſt que l'abbaie y avoit pour 1000. florins, tous ces 2. engagements ſont a charge de reachapt.

L'on avoit tenú les aſſemblées & conſeils de la Ville de Munſter dans l'abbaie juſqu'en 1550. que l'on baſtit la maiſon de Ville dans une place donnée par l'abbé depuis ce tems on s'eſt toujours aſſemblé dans la Salle de cette maiſon dedite ville avec la permiſſion de l'abbé & toujours ſans préjudice de ſes droits.

Joachim Breming 63. Abbé.

Apres la mort de l'abbé Peterman l'abbaie ſe trouvat ſans aucun religieux l'Eveque de Basle en qualité d'ordinaire demandat a Jean abbé de St. George dans la foreſt noire, ſon Prieur Joachim Preming pour prendre le gouvernement de l'abbaie de Munſter. Sa letre eſt dattée du 27. e Juillet 1555. Elle eſt ſi touchante que je ne puis m'empeſcher d'en metre ici quelque fragment.

Cum inſigne illud & nobile noſtræ diœceſis & juriſdictionis Cenobium vulgo Munſter, vallis St. Gregorii ordinis St. Benedicti, autumno tempore, ſanctitate, religione, nobilitate, & ſi elitate patrum & fratrum in eo degentium, floridum & famatiſſimum lapſis nonnullis annis per ingraſſantem interitum & mortem Reverendi in Chriſto Patris & Domini Petermanni de Aponex noviſſimi ejusdem Abbatis, univerſique illius dicti monaſterii conventus & fratrum ne uno quidem relicto & ſuperſtite; Deo ſic permittente, omni regimine, religione, cura, adminiſtratione, ac divinis officiis plane orbatum, deſtitutum, & omnibus quaſi facultatibus, quibus tum antea (quod ebeu dolenter referimus) florebat, vigebat, & pollebat, exhauſtum, imminutum, atq; ad extremam quaſi perniciem & deſtructionem deſolatum exiſtat: hiſce medendo & ſubvenienda malis & periculis, ex quo, ex carentia & orbitate, ut præmittitur, rectti conventus dicti monaſterii ad legitimam electionem alterius Patris, in abbatem ejusdem monaſterii deſcendere, & devenire non datur, alio & extraneo remedio conſulendum duximus. Cum igitur hæc ita ſint, a veſtra Paternitate devotum & religioſum fratrem Joachimum Breming Priorem Profeſſum & Conventualem prælibati veſtri Monaſterii, tanquam habilem & idoneum ejusdem Prælaturæ abbatialis, poſtulandum judicavimus. . . . . .

L'abbé Breming fit une tranſaction avec la Ville de Munſter en 1556. pour rentrer dans une partie des droits & des biens de l'abbaie dont ils s'etoient emparez. en 1559. il fit un accord avec le chapitre de St. Martin de Colmar au ſujet du Doien curé pour aſſigner la Competence dudit Doien curé. on trouve en 1566. une letre de l'Empereur Maximilien par la quelle il fait deffence aux villes de Munſter & de Turkeim de troubler l'abbaie de Munſter & decharge cette abbaie d'un foudre de Vin de rente qu'elle devoit a ſon maire à Keiſesberg. A lors il ny avoit point d'abbé. L'abbé Breming voiant l'etat deplorable de ſon abbaie avoit abdique dez l'année 1560. L'abbaie fut regie par un ſimple receveur ſeculier mis de la part de l'Eveque juſqu'en 1568. que Henry Dieſteren en fut pourvû. Ce fut pendant cet intrevalle qu'il ny avoit ny abbé ny religieux dans l'abbaie que les peuples de la ville & vallée de Munſter ſuivirent l'exemple de tant d'autres & qu'ils abandonnerent leur ancienne Religion pour ſuivre les nouveautez du Moine apoſtat Luther.

Henry Dieſteten 64. e Abbé.

L'abbé de Teſtetin trouve ſon Abbaie dans un etat fort derangé tant pour le ſpirituel que pour le temporel. Il uſt la douleur de voir la religion catholique fort affoiblie & le Lutheraniſme fortifié dans la Ville & Vallée. D'abord qu'il fut arrivé à Munſter en 1569. il chaſſat les predicants de la ville & vallée, reprit l'Egliſe paroiſſialle & y retablit l'ancienne religion. Mais etant allé trouver l'Empereur pour ſe plaindre des inſultes de ſes ſujets, le magiſtrat qui etoit Lutherien profitat de ſon abſcence fit briſer les portes de la Paroiſſe & entrant dedans amain armée les Lutheriens maſſacrerent quelques uns des Catholiques qui voulurent s'oppoſer a ſes violences & firent monter leur miniſtre dans la chair qui preſchat ſur le jugement dernier. L'abbé Henry eſtant de retour ſe plaignit au

magistrat de ces violences mais il n' en ust point d' autre reponce que des menaces car ses Bourgeois aiant le ministre a leur teste assiegerent l'abbé rompirent le pont qui communiquoit a son abbaie & l' obligerent de se retirer avec menaces de le tuer s' il continuoit a leur resister. J'ai des particularitez tres curieuses touchant ce changement de religion & les resistances de l' abbé Diesteten ecrittes de la main meme du ministre Lutherien, les quels je suprime crainte qu'ils ne soient pas goustez.

En 1570. L'abbé Diesteten obtint de l' empereur Maximilien second un privilege.

L'abbé Henry ne pouvant s' upporter l'etat de son abbaie & de la Ville & Vallée abdiqua en 1575.

Adam Holsaffel, Administrateur puis Abbé 65. e.

Adam Holsaffel depuis l'an 1575. ne prend que la qualité d' administrateur, mais en 1577. il est nommé Abbé dans des letres d' investiture d'un fief a messieurs de Schenauv en *1575*. Le Seig. Holsaffel aiant porté ses plaintes à l'Achiduc Ferdinand de ceque les magistrats de Munster ne lui vouloient point prester de serment. Les magistrats s'excuserent sur ce qu' il n' avoit point esté elu abbé, n' avoit point esté reconnut pour tel & n' avoit point encor fait son entrée solennelle & promirent de le lui prester lors qu'il auroit fait cet entrée.

L'abbe Holsaffel estoit un homme d' un esprit commode & ami de la paix, qui las des troubles & des vexations que la Ville faisoit souffrir à l'abbaie cherchoit touttes les voies d' accommodement. Le Seign. Baron de Schvvendy & les autres Commissaires deputez de la Prefecture de Haguenau estants venus a Munster en *1575*. firent un traitté entre la Ville & l' abbaie, ou la ditte Abbaie souffrit le plus grand domage qu'elle ait enduré jusqu' alors. Ny Holsaffel ny les deputez Catholiques ne purent se resoudre a signer la transaction, ils s'y opposerent de touttes leurs forces mais enfin il fallut ceder a la violence de Schvvendy qui forçat Holsaffel le poignard sur la gorge a signer. Les Abbez successeurs d' Holsaffel se sont toujours recriez contre ce traité & ont fait tous leurs efforts pour le faire casser. Le S. Brinsy en poursuivit la cassation par devant la chambre imperialle & l'on a des pieces de ce procez depuis 1606. jusqu' en 1610. feu Monsr. l' abbé marchand de pieuse memoire fit ses protestations contre ce même traite. Cependent comme il sert apresent de regle & que l'abbaie jouit actuellement de tous les droits qui sont specifiez dans. . . . . .

Georges Musinger de Frondest 66. e Abbe.

Quoique L' Abbé Holsaffel fut mort le 31. jan. er 1578. Georges Musinger ne fut Abbé que le 23. Aoust 1584. l' abbaie fut regie par un receveur pendant ces 6. ans d' interregne.

Cosme Gab. 67. e Abbé.

Cet Abbé ne prist le gouvernement de l' abbaie qu'en 1596. Quoique Musinger ust quitte en 1588. en 1598. soit que Gab fut mort ou ust abdiqué, on remit encor Musinger qui abdiquat incontinent apres. Monsr. l' Eveque de Basle nommat le 23. Febr. 1600.

Jean Henry Bremsy de Herblingen 68. e Abbe.

La provision de l' Eveque de Basle de l' abbaie de Munster en faveur de Jean de Bremsy fut confirmée par une bulle de Clement VIII. le 29. e d. 8. bre 1600. Il est dit dans cette bulle que l'abbaie de Munster aiant este plus de 50. ans sans abbé & sans religieux mais simplement regie par des administrateurs ou des receveurs: etant depouillez de tous ses droits & privileges; privee de ses revenues, accablez de debtes, l'on a sujet d' esperer que le S. Brimsy pourat retablir les affaires de cette abbaie qui n'est point (dit la bulle en termes expres) consistorialle, n' a j'amais pris de bulles a Rome mais suivant l' usage du Concordat Germanique prend ordinairement des simples provisions de l'Eveque ordinaire qui doit confirmer l'election faitte par les religieux. Le pape donne pouvoir par cette meme Bulle a l' abbe Bremsy de conserver son office de Doien de Murbach qu'il tenoit en titre.

L'abbé Bremsi obtint un Privilege de l' Eveque de Basle qui l' exempte de paier les droits episcopaux pour la cure de Munster tandis qu' il y auroit un ministre Lutherien dans la Ville.

L' Empereur Rodolphe 2. lui accordat 3. Privileges dattée tous trois a Prague du meme jour & de la meme annee 29. e mai 1602. le premier est une confirmation du Privilege de Frederich; le 2. une confirmation de ce lui de Wenceslas; le 3.e. une confirmation de tous les Privileges des Roys Empereurs ses predecesseurs & en particulier de Charles V. on a donné coppie de ce dernier cotte P. P. . . . . les deux autres ne faisant que copies mot pour mot les Privileges de Frederich & de Wenceslas. Il en obtint encor 3. de l'Empereur Mathias en 1612.

en 1612. dont on a donné coppie d' un cotté Q. Q. les deux autres confirment le Privilege de Frederic & de Wenceslas.

Enfin il en obtint de meme trois en 1620. de l' Empereur Ferdinand dont on donne copie d' un cotté R. R. les deux autres confirment les Privileges de Frederic & de Wenceslas.

Les Religieux de Munster vivants dans le relachement Monseigneur l' Eveque de Basle comme ordinaire voulut y metre la reforme aiant cité l' Abbé qui ne voulut pas comparoitre il le fit arrester & conduire a St. Ursane & le 9. mai 1627. l' Eveque envoiat pour reformer l'abbaie cinq Religieux tiréez d' Ochsenhausen. Sçavoir le P. Ernst Toller Souprieur d' Ochsenhausen qui fut etablit Prieur de Munster le P. D. Gregoire Blaver profez de Munster mais qui avoit esté elevé dans la réforme a Ochsenhausen, le quel fut fait Cellerier; le P. Steinboch aussi profez de Munster qu'on etablit Koe-maitre, & deux autres religieux qui devoient composer le chapitre de l' abbaie de Munster.

L' abbé Brimsi ne se tut point dans cette rencontre il exposat que Monseig. l' Eveque n' avoit pas le pouvoir de metre la reforme à Munster tandis, qu' il le detenoit prisonnier & que le veritable de dessein de ce Prelat estoit d'y introduire des Jesuittes les etrangers qu' il introduisoit alors dans Munster n' estants que pour un tems & mieux couvrir son jeu. L' Eveque répondit a ces deux chefs mais par les reponces meme de l' Eveque il paroist que l' abbé Brimsi disoit juste. L' Eveque aimoit les Jesuittes. Ces peres remuvient de tous leurs pouvoirs auprés de l' archiduc pour emporter cette abbaie qui leur auroit fournit un bel etablissement a Colmar ainsi on peut dire que l' abbaie est redevable au Pauvre Abbé Brimsy de n'être point tombé sous la domination de ces peres comme St. morand & tant d' autres beaux benefices de la Province qu'ils ont enrichi. L' abbé Brimsi mourut dans sa prison a St. Ursanne 4. ans apres sa detention.

Gregoire Blaver de Verteuse 69. e Abbé.

L' Eveque de Basle nommat Gregoire Blaver pour Abbé de Munster car quoi qu' il y ust alors a Munster cinq religieux & par consequent nombre suffisant pour faire une election l' Eveque pretendit y nommer sous pretexte que de ces cinq religieux il ny en avoit que deux profez de Munster & que les trois autres n' estant que des adjoints ne pouvoient ny elire ny etre elus. L' abbé Blaver ne voulut accepter la nomination de l' Eveque que sous 3. conditions. 1. o. qu' il lui seroit permis d' unir son abbaie a la congregation reformée d' Ochsenhausen. 2. o. qu' il lui seroit permis de prendre des Norices de famille nobles ou de roture comme il les pouroit avoir. 3. o qu' apres sa mort les religieux useroient de leur ancien droit & eliroient un abbé soit d'entre eux soit de la congregation.

Cet Abbé ne fut pas long tems paisible possesseur de son Abbaie dez l'an *1632*. il fut obligé de demander un sauf garde au Seig Othon Louis Sauvage du Rym de Salm & de Fenetrange general des troupes Suedoises. L' année suivante comme l' abbé Blaver s'estoit retiré a Colmar. Les magistrats de cette ville de concert avec les Officiers Suedois le voulurent obliger a signer son Abbaie & a signer un traité tres prejudiciable a son abbaie avec la ville de Colmar: pour se tirer d' embaras il remontrat qu' un semblable violenté n' auroit nulle force & qu' il falloit avant toutte chose lui laisser une entiere liberté. Ils le firent & aussi tost il s' echapat & se jettat dans Brisac d' ou il se rendit à Vienne à la cour de l' Empereur. Les magistrats de Colmar & les Suedois estants avertis de l' evasion de l' abbé se rendirent à l' abbaie où ils commirent les derniers excez la pille rent & saccagerent entierement. En suitte ils la confisquerent sous pretexte que l' abbé s' estoit retiré chez les ennemis & le 26. mai *1634*. la Couronne de Suede en donnat l' administration aux magistrats de Colmar & de Munster conjoinctement.

L' Abbé Blaver durand son sejour à Vienne s'y emploiat vigoureusement à soutenir les droits de son Abbaie il presentat diverses requestes qui furent decretez par l' empereur mais dont les magistrats de Colmar & de Munster se mocquerent le 13. Decembre 1639. Il obtint un Privilege de Ferdinand troisieme dont la coppie est cotté. S. S. en 1644. L' abbé Blaver de retour dans son abbaie l' unit à la congregation de Suabe du contentement de l' Eveque de Basle. Il mourut le 14 mai *1649*.

Henry de Stouben 70. e Abbé.

Apres la mort de l' abbé Blaver les religieux de Munster elurent Henry de Stouben religieux profez d' Ochsenhausen & pour lors Doien de Murbach & de Lure.

Le 7. e juin *1651*. les Abbez d' Ochsenhausen & de St. Rupert Visiteurs de la congregation de Suabe firent leur visite à Munster en voici l' act.

Nos infra scripti Abbates die 7. o junii anno 1651. in monasterio St. Gregorii Vallis Gregorianæ visitationem instituentes reperimus statum ejus;

quoad temporalia quidem ob diuturnas belli injurias afflictum ſatis, in concordia autem fraternæ dilectionis, & unitate capitis cum membris ac viciſſim, ſic conſtitutum unde merito Domino pio grates referendæ ſint.

Hortamur proinde primo ſingulos, ut in charitate ſic uniti ſuæ vocationis & profeſſionis memores, per votorum ſolemnium obſervationem exactam jugem Domino pio exhibeant ſervitutem.

Ordinationes ac temporis diſtributio menſi Novembri Anni preteriti a Congregatione facta, quandoquidem ob religioſorum paucitatem, & alias rationabiles ob cauſas adeo ſtricte quoad ſingula obſervari non poſſunt, ideoque Dominus Abbas alium temporis ordinem nonnihil immutatum obtulit, petens ut ſic deinceps ſibi ſuisque progredi liceret. Nos pro hac vice & donec inſinuatæ cauſæ ceſſent, vel ad futuram viſitationem usque connivendo permittimus, ut ea diſtributione uti valeant, dummodo ad matutinum mane. . . . ſurgatur, ita media quintæ immediate inchoetur. Et eidem prima et tertia non ſubnectantur, ſed modo poſt horam ſextam pſallendo peragantur. Matutinum licet non pſallatur, ita tamen lente & devote orandum eſt, ut ſingula integre proferantur & intelligantur; atque hæc paucula receſſus loco inſinuare, & nos ſingulorum ſanctis precibus commendare voluimus. In Monaſterio Sti Gregorii 9. junii anno prædicto. Winibaldus Abbas Hoccenhuſanus. Gregorius Abbas Sti Ruperti. L'Abbé Stouben mourut a Keiſersberg l'an 1653. où il eſt en terre pres la porte du Chæur.

Alphonſe Kleinhans 71.e Abbé.

Cet Abbé fut elu le . . . . 1653. enſuitte aiant eſté elu en 1656. Abbé d'Alperspach il ſe demit entre les mains de l'ordre Monſeigneur l'Eveque de Basle qui envertu de cette demiſſion nommat D. Charles marchand.

Charles Marchand 72.e Abbé.

Charles Marchand etoit Pariſien de Naiſſance religieux profez de l'abbaie de St. Germain des prez au monier duRoy &a lors de ſervice aupres de Monſ. le Prince d'Harcour gouverneur d'Alſace & grand Bailly d'Haguenau receu ſes proviſions deMonſeigneur l'Eveque de Basle le 11. aouſt 1656. & prit poſſeſſion de l'abbaie le 14. du memoir & fit ſon entrée ſolemnelle avec les ceremonies accoutumez ainſi qu'il eſt porté dans l'act qui en fut dreſſé, les quels ceremonies ſont les memes que j'ai rapporté plus haut à l'article de l'abbé Vernerus.

Il trouvat l'abbaie oberée, les biens alienez, les batiments tout enruine, l'office divin pres-que abandonné de maniere qu'il fallut tous ſes ſoins & toutte ſa bonne oeconomie pour la retablir dans un etat qui repondit à ſon ancienne ſplendeur il s'appliquat donc d'abord à acquitter les debtes, à rameſſer par une ſage oeconomie les biens & les revenus egarez. Il ſe plaignit & fit des proteſtations contre les uſurpations des Villes de Munſter Colmar & Turkeim ne pouvant alors faire autre choſe enfin il fit ſi bien par ſon attention continuelle aux interets de ſon abbaie qu'il en retablit quantité de beaux droits & qu'il ſeut la remettre & conſerver dans un etat beaucoup plus floriſſant que n'avoient fait pluſieurs de ſes predeceſſeurs ſans emploier des voies de violence ny des moiens odieux. Et n'eſperant pas de trouver aſſez toſt dans la province d'Alſace des ſujets en aſſez grand nombre pour pouvoir y remetre l'exact obſervance de la regle. Il s'addreſſat aux ſuperieurs de la congregation deSt. Vanne & de St. Hidulph qui deputerent les R. R. Dom Antoine de l'Eſcale Prieur de l'abbaie de Senones, Dom Philipe Platil Prieur de l'abbaie de moien moutiers & DomPaul Vuillaume ſouprieur de Senones pour faire & paſer le traité d'union de l'abbaie de Munſter à la congregation deSt. Vanne & de St. Hidulphe le traite fut paſſé le 14.e mars 1659. en ſuitte de quoi le chapitre general tenu a St. Michël ſur la Meuſe y envoiat ſix religieux reformez pour y introduire la reforme. Les anciens religieux de Munſter ne pouvant s'accommoder de la reforme dans la quelle ils n'avoient pas eſté elevez ſe retirent en Suabe & en Suiſſe.

En 1680. l'abbé Charles marchand etant dans un age fort avancé demandat un coadjuteur. Les Religieux avec la permiſſion du Roy et en preſence de ſes commiſſaires qui etoient Monſ. du Fai Commandant de Briſac et Lieutenant general et Monſ. L'intendant, elurent pour Coadjuteur Dom Louis de la grange moine benedictin reformé de la congregation de St. Maur en France et pour lors religieux de Vendoſme. Cette Election fut agrée du Roy & confirmée par le pape.

Il ne reſtoit plus rien à ſouhaitter à l'abbé Charles Marchand apres ce qu'il venoit de faire que de batir la maiſon du Seig. comme un autre David, c'eſt à dire de rétablir l'abbaie de Munſter de fond en comble apres y avoir retablit l'obſervance reguliere, l'avoir pourvû d'un bon nombre de religieux, en avoir acquitté touttes les debtes recuperé les plus beaux biens

biens, retablit les droits & en avoir aſſeure la ſucceſſion à un religieux reforme.

L'abbé Marchand mourut le 5.e avril 1681. en la 74.e année de ſon aage. Il laiſſat à ſes religieux une ſomme de 40000. pour baſtir les lieux reguliers & une chapelle magnifique conſiſtant en 6. grands chandeliers d'argent, le crucifix le calier & la patene, le plat baſſin & les burettes le tout d'argent de Paris & faconne tres delicattement par le meilleur ouvrier de Paris & du Royaume il fut en terre aupied du grand autil ſous la lampe. L'on doit dire a ſa louage que l'abbaie de Munſter lui doit ſon retabliſſement pour le temporelle & le ſpirituelle aiant fait pour elle tout ce qu'un bon pere & un fondateur pouroient faire.

Dom Louis de la Grange 73.e Abbé.

Le R.P.D. Louis de la Grange prit poſſeſſion de ſon Abbaie le 15.7.bre 1681. Il fit jetter en 1682 les fondements du Baſtiment des lieux reguliers apres avoir obtenu premierement permiſſion de la cour pour faire abbatre les murailles de la Ville & faire enfermer dans l'Enclos du monaſtere deux Eſpaces de terre pour faire le jardin des religieux comme il eſt aujourd'huy. le Batiment fut achevé en 1686. ſçavoir les trois grandes aisle du batiment la ſacriſtie & quelques autres ouvrages comme le grand autil, le Petit Clocher au deſſus du Chæur les Boiſeries du chapitre de la Bibliotheque & du refectoir touttes ces boiſeries ſont tres bien travaillez mais celle du refectoir qui eſt dechestue eſt un ouvrage achevé. L'on acheptat la même année 1686. la biblioteque de Mr. le Chancelier de Svvasbourg. Mr. l'abbé de la Grange aiant remontré en cour qu'il avoit ſeances dans les diettes de l'Empire demandat en indemnité d'avoir ſeance dans le conſeil ſouverain d'Alſace. LeRoy ſur ſa remontrance creat une charge de conſeiller Prelat chevalier d'honneur d'Egliſe audit conſeil & la lui donnat il fut receu en cette qualité dans le conſeil en 1685. & en 1686. il fut choiſi pour etre a perpetuité recteur magnifique de l'univerſité de Fribourg. Il donnat à ſon Egliſe en 1691. une belle Tapiſſerie qu'il avoit acheptée 13000. lb. en 1703. Il donnat à ſon Egliſe toutte ſa vaiſſelle d'argent conſiſtant en plats aſſiettes du poids d'environ 60. marcs dont on fit une lampe & d'autre argenterie pour l'Egliſe. En 1704 le jour de la feſte deS. Gregoire il donnat dequoi faire faire un tres bel ornement de drap d'or. Il y avoit plus de 130. ans que les heretiques etoient en poſſeſſion de l'Egliſe paroiſſialle & de ſes ornements lors qu'aux ſollicitations de Mr. L'abbé aidé de Mr. l'intendant ſon frere les catholiques rentrerent en 1698. en poſſeſſion duchœur de l'Egliſe des cloches & de ce qui reſtoit d'images.

Cet Abbé s'eſt emploié tres utilement pour le bien de ſon abbaie qu'il a eu le plaiſir de voire meliorer de jour en jours & reſtablie de fond en comble car lors qu'il y entrat ce n'éſtoit encor proprement qu'un tas deruine aulieu qu'aujourdhui, quoi que les baſtiments ne ſoient ponit encor entierement achevez on peut dire que c'eſt l'abbaie la mieux baſtie de la Province le cloitre eſt ſuperbe touttes les officines ſont majeſtueuſe les dortoirs aſſez beaux. Les jardins magnifiques en ſorte que lors qu'elle ſerat achevée elle pourat aller de paire avec les belles abbaies du Roiaume.

L'Abbé de la Grange mourut le 18.e janvier. 1713. dans ſa 73.e année apres ſa mort il y a eu un Interregne de pres dixhuit a vingt mois aprés le quel tems le Roy nomma Mſr. le Comte du Bourg Lieutenant general & Commandant dans la Province, Mr. l'Intendant de la Houſſaie & Mr. l'Abbé de Peris pour ſes commiſſaires qui aſſiſterent le 6. Decembr. 1714. à l'Election que firent le même jour lesReligieux de Munſter de la perſonne de Dom Gabriel de Rutant pour lors Souprieur de l'abbaie. LeRoy confirmat l'election des Religieux par ſon Brevet du 6.e Janvier 1715. L'Abbé moderne prit poſſeſſion le 3. Fevrier en ſuivant & fut Benit le 25.e Mars, par Mr. le ſuffragand de Basle.

Dom Gabriel de Rutant 74.e Abbé.

Le R.P. Dom. Gabriel de Rutant Abbé moderne eſt Pariſien de Naiſſance; a fait Profeſſion de la Regle de St. Benoiſt a tout a l'aage de 18 ans & elû Abbé à l'aage de 32. ſa famille originaire d'Angleterre dont elle ſortit dans les troubles & changements de Religion eſt etablie en Lorraine ou elle poſſede, les premiers emplois dans la Robe & dans l'Epee.

La Communauté de Munſter eſt actuellement compoſée de 30. Religieux.

II.

Königs Childerici II. in Franckreich Diploma Donationis innenbenennter Güter an die Abtey Münſter im St. Gregorien-Thal, de Anno 67.

CHildericus Rex Francorum, Vir Illuſtris - - duce, Rodiberto Comite illud nobis ad ſtabilitatem Regni noſtri procul dubium credimus pertinere, ſi petitionibus ſacerdotum in quo noſtris fuerint auribus prolatæ perducamus ad effectum, ideo cognoſcat Magnitudo ſeu utilitas veſtra, quia nos Homines illos, qui commanent in Menſeunihaim & Onenhaim

haim quantumcumque ipſi ad partis fiſco noſtro reddebant tam freda quam reliquas functiones Valedio Abbate ad Monaſteriolum confluentis hoc plena et integra voluntate viſi fuimus conceſſiſſe, qua propter jubemus ut neque vos neque juniores ſeu ſucceſſoresque veſtri, Idem ex hoc contrarie non exiſtens niſi ſicut diximus quantumcumque memorati homines qui in ipſas de quas Villas commanere videntur totum & ad integrum ipſius & Valedio Abbate omnium functiones reddere debeant & ut hoc precepto pleniorem obtineat vigorem, manus noſtras ſubter ſcriptionibus ſubter decreuimus roborare, Childericus Rex recognovit datum ſub die quarto quod fecit menſis marcius XIII. ann. Regni noſtri.

Hoc ab Originali.

III.

Diploma Donationis innenbenennter Güter und Einkünffte, ſo von einem, Bodalus genannt, der Abtey Münſter im St. Gregorien-Thal geſchehen, de Anno 745.

OPortunus unicuique dum in hac vita in hoc corpore mortale vivit, de futura vita ubi immortaliter perpetueque viuere ſperat, dum licet cogitare ſtudeat, ideoque ego itaque Bodalus, filius Hugone quondam pro æterna beatitudine vel indulgentia peccatorum meorum dono pro anime meæ remedium & pro anima filio meo Gherhanho, ad Monaſterio S. Gregorii & cæterorum ſanctorum, qui eſt conſtitutus in Vagæſo inter duas pachinas fluuium ubi in Dei nomine Agoaldus Abbas cum Monachis ibidem conſiſtentibus regulariter degere videntur conatumque in perpetuum ut permaneat eſſe volo, hoc eſt in villa vel in fine Hodulſeshaim quidquid ibidem viſus ſum habere, hoc eſt caſis, caſalis, graunis domibus ædificiis, viniis mancipiis terris, campis, pratis, ſiluis aquis, aquarum decurſibus, & quod Balduinus & conjux ſua nobis proſeruit totum & ad integrum a die præſente ad ipſo loco ſancto trado atque transfundo ut ab hac die ipſam rem ſuperius denominatam ipſi caſa Dei vel congregatio ejus habeant, teneant atque poſſideant & eorum ſucceſſoribus Deo propitio derelinquant faciendi quod voluerint libere habeant in omnibus poteſtatem, ſi quis ergo aut hæredes mei vel quislibet apoſita perſona quæ contra hanc donationem a me factam venire temtauerit, aut inrumpere voluerit tunc inferant, vobis veſtriſque ſucceſſoribus duplare petitionem faciant e fiſco auri uncias 2. & nichilominus preſens donatio omni tempore firma permaneat ſtipulatione ſubnixa actum in ipſo Monaſterio confluentes publici datum 15. Kal. Januarias, anno 6. Regni Domini noſtri Childerici Regis Signum † Bodalo qui hanc donationem fieri rogauit. Signum Hucberto Signum † Freamberto, Signum † Scanulfo Signum † Ghiſalmundo, Signum † Zibulfo Signum Heimberto Signum Vvarinulfo Signum † Herchamberto. Signum. † Sighortamno Signum † Bebo. Ego Rodaccius Rogatus ſcripſi & ſubſcripſi.

IV.

Graff Siegfrieds Diploma Donationis innenbenennter Sachen an die Abtey Münſter, de Anno 76-.

DIlectiſſimo & Amantiſſimo filio meo Almanno ego in Dei nomen Sighifridus comes cogitans pro Dei amore ut tibi tradidiſſem res meas in Pago Alſacen ſe & ipſas res ſunt in Villas nuncupatas infine Sigelsheim area hoc eſt in Rabaldo Villare, & in fine vel in Villa Bercheim in area & in Altheim Villa & in alias duabus Villas, qui dicitur Saxones vel Saſey & in Villa vel in fine Nidercheim in area & in Villa vel in fine Felzonheim in area ſeu & in Villa Enghiſheim in area & in Villa vel in fine Teſſenheim in area & in Villa Langiniſheim qui eſt cum area Huerencheim & in ipſo fine Heruncheim in area de ſilua unde poteſt incraſſare poreos quinquaginta & in ipſa etiam area Heruncheim de prata unde poteſt ſecare defeno concorradas continue triginta excepto particulas illas, qui per caſas Dei condonavimus. Iſtorum trado ipſas res denominatas quas ſuperius diximus tam caſas quam curtiles edificiis Mancipiis, vineis, aquis, campis, pratis, ſiluis, aquis aquarumque decurſibus dono, atque transfundo. Si quis ego ipſe aut de heſta ac pro hæredibus meis vel quislibet ulla oppoſita perſona qui contra hanc traditionem venire conauerit aut infrangere voluerit, imprimis iram Dei incurrat offenſam. Et ab omni limine ſanctorum excommunicatus appareat & - - - & fiſco auri uncias III. e & de argento pondere XV. coactus exſoluat. Actum in Villa Heruncheim publice. Signum Sighifrido, qui hanc traditionem fieri rogauit † Signum Linghero † Signum Sighimundo † Signum Raſſaldo † Signum Inacaldo † Signum Wolfunis † Signum Herſuino † Signum Eboruino † Signum Hero † datum quod fecit die Dominico Octauo Kal. Aprilis anno decimo penes regnante Domino Pipino Glorioſiſſimo Rege. Ego Hurulfus hac ſi indignus peccator preſbiter hanc traditionem rogatus ſcripſi.

(L. S.)

V.

Königs Carolomanni in Franckreich Confirmation innengemeldter Freyheiten der Abtey Münſter im St. Gregorien-Thal, de Anno 76-.

CArlomannus gratia Dei Rex Francorum vir illuſtris Garmus Comes. Illud nobis ad Stabilitatem Regni noſtri procul dubium in Dei nomine credimus pertinere, &, peticionibus ſacerdotum aut eccleſiarum, in quo noſtre auribus fuerint prolatæ producimus ad effectum. Ideo cognoſcat magnitudo ſeu vtilitas quod venerabilis vir Veſtoino Abbate Monaſteriolo inter duas pachinas pro noſtre mercede de fiſco noſtro iuxta Arſeldus ex noſtra munificentia plena & integra gratia conceſſimus talem ei preſtitimus beneficium ut quantumcunque de homines fiſcalis noſtros comparare aut de quolibet contracto addere, aut atrahere potuerint, hoc noſtra Serenitas circa ipſo Monaſteriolo ad ipſius Reſtoino Abbate vel ſuisque ſucceſſoribus generaliter confirmare deberemus. Precipientes enim ut neque vos neque Juniores ſucceſſoresque veſtri eidem penitus contrarie non exiſtatis niſi quod diximus quantumcumque præſcriptus Reſtuinus abba ex noſtra munificentia quam de comparate vel de qualiter attracto ad ipſo Monaſterlolo addere vel attrahere voluerint. Nullus fiſcalis ad parte noſtra ei ex hoc non requiratur, niſi liceatque ad partis ipſius Monaſterii ſub immunitatis titulum tam ipſius Abbatis quam Monaculis qui ad ipſo Monaſteriolo deſeruire videntur aut eorum ſucceſſoribus viuere & recedere cum quiete ut eique monachisque delectet pro ſtabilitate Regni noſtri pro noſtraque anima orare, & ut hec preceptio pleniorem obtineat vigorem manus noſtræ Signaculis ſuperſcriptas eam decreuimus roborare. Signum Carlomanno glorioſiſſimo Reg. Datum ſub die XI. Kalendas Aprilis anno primo Regnante Dno noſtro Carlomanno glorioſiſſimo Rege. Hactum Atrimago palatio publico in Dei nomine feliciter.

VI.

Kayſers Ludovici Pii Diploma, vermöge deſſen er der Abtey Münſter im St. Gregorien-Thal einen Theil des ihm zuſtehenden Waldes bey Colmar geſchencket, de Anno 823.

In Nomine Dei & Salvatoris noſtri Jeſu Chriſti.

HLudouicus divina ordinante prouidentia Imperator Auguſtus. Si liberalitatis noſtræ munere de beneficiis a Deo nobis collatis, locis Deodicatis, aliquid conferimus. Id nobis & ad mortalem vitam feliciter tranſigendam & ad eternam perpetualiter obtinendam profuturum liquido credimus, idcirco notum ſit omnium fidelium noſtrorum tam preſentium quam & futurorum induſtria quia vir venerabilis Gotafridus Abba ex Monaſterio S. Gregorii quod alio nomine Confluens vocatur, poſtulavit nos, ut nos, ob vtilitatem & neceſſitatem fratrum ibidem Deo famulantium partem quandam de foreſto noſtra contiguam ipſo Monaſterio, que ad fiſcum noſtrum nomine columbarium aſpicere vel pertinere videtur, in noſtra Elemoſina eidem Monaſterio concederemus. Cuius precibus pro mercedis noſtræ augmento & reuerentia illius ſancti loci nobis acquieſcere libuit & de præfata foreſte noſtra partem quandam per loca denominata atque determinata eidem Monaſterio in noſtra Elimoſina ad neceſſitatem & vtilitatem fratrum Deo inibi degentium concedere placuit idem per locum ubi Breitenbach riuolus in Fachinam confluit ſurſum usque ad locum vbi ipſe riuolus ſurgere incipit que nominatur Iſneiuda uſque ad montem, qui appellatur Wartemberg deinde per eundem medium montem vſque ad lapidem magnum qui jacet ad radicem montis & inde uſque in fachinam quantumcumque vero de prenominata foreſte noſtra infra dinumerata & determinata loca eſſe videtur, totum & ad integrum eid. Monaſterio in noſtra Elimoſina concedimus. quapropter volumus atque jubemus ut per hanc noſtram authoritatem per loca ſuperius denominata tam noſtris quam et futuris temporibus prædictus Gotafridus Abba eiuſque ſucceſſores vel congregatio ipſius ſancti loci prænominatam partem dilucide præſcripta foreſte noſtra in noſtra Elimoſina conceſſum habeant atque jure perpetuo in dicione ipſius Monaſterii conſiſtat. Ita dumtaxat ut cum aliquid de ipſa vel in ipſa ob vtilitatem & poſitum ipſius Monaſterii facere voluerint libero in omnibus perfruantur arbitrio faciendi & ut hæc noſtræ authoritatis donatio atque confirmatio firmior habeatur, & tam noſtris quam ſucceſſorum noſtrorum temporibus, inconvulſam atque inuiolabilem obtineat firmitatem manu propria ſubter eam firmavimus & annuli noſtri Impreſſione ſignari juſſimus.

Signum Hludovici Sereniſſimi Imperatoris Hirnimmarus Diaconus ad vicem Fridugiſi recognouit. Data pridie idus Junii anno Chriſto propitio. X. Imperii Domini Hludouici Piiſſimi Auguſti Indictione 1. a. Actum Franconouurdi palatio regio in Dei nomine feliciter Amen. Chriſte protege Hludouicum Imperatorem.

VII.

Kayſers Ludovici Pii und Lotharii, ſeines Sohnes, Erneuer- und Beſtätigung aller Privilegien und Freyheiten der Abtey Münſter im St. Gregorien-Thal, de Anno 826.

IN Nomine Domini Dei & Salvatoris noſtri Jeſu Chriſti, Hludovicus & Hlotharius divina ordinante, providentia Imperatores Auguſt, ſi erga loca divinis cultibus mancipata, propter amorem Dei, ejusque in eisdem locis ſibi famulantes beneficia opportuna largimur premium nobis apud Dominum eterne remunerationis rependi non diffidimus idcirco notum ſit omnium fidelium noſtrorum preſentium quam & futurorum ſolertia. Quia vir venerabilis Gotafridus Abba ex Monaſterio quod nuncupatur confluentis, quod eſt ſitum in pago Elſacienſe conſtructum in honore St. Gregorii & ceterorum ſanctorum detulit obtutibus noſtris autoritatem immunitatis Domini & genitoris noſtri Karoli bone memoriæ Sereniſſimi Auguſti in qua continebatur inſertum quomodo ipſe & anteceſſores ejus Priores Reges francorum prefatum Monaſterium propter divinum amorem tranquillitatemque fratrum ibidem conſiſtentium ſemper ſub pleniſſima defenſione & immunitatis tuitione habuiſſent, ob firmitatem tamen rei poſtulavit nobis prefatus Gotefredus Abba, ut eorundem Regum auctoritates ob amorem Dei & reverentiam S. Gregorii noſtra confirmaremus autoritate. Cujus petitioni libenter acquievimus & ita in omnibus conceſſimus atque per hoc preceptum noſtrum confirmavimus, quapropter precipientes jubemus ut nullus judex publicus vel quislibet ex judiciaria poteſtate in eccleſias aut loca vel agros ſeu reliquas poſſeſſiones memorati monaſterii quas moderno tempore infra ditionem imperii noſtri juſte & rationabiliter poſſidet vel que deinceps in jure ipſius ſancti loci voluerit, divina pietas augeri ad cauſas audiendas, vel freda aut tributa exigenda, aut manſiones vel paratas faciendas, aut fideijuſſores tollendos aut homines ipſius Monaſterii tam ingenuos quam & ſervos ſuper terram ipſius commanentes injuſte diſtringendos nec ullas redibitiones aut inlicitas occaſiones requirendas noſtris & futuris temporibus ingredi audeat vel ea, quæ ſupra memorata ſunt exigere præſumat, ſed liceat memorato Abbati ſuisque ſucceſſoribus predicti Monaſterii ſub immunitatis noſtræ defenſione quieto ordine poſſidere & quidquid exinde fiſcus exigere poterit totum nos pro eterna remuneratione præfato Monaſterio conceſſimus ut in alimonia pauperum & ſtipendia ſervorum ibid. Deo famulantium proficiat perennis temporibus in augmentis & quandoquidem divina vocatione ſupradictus Abba vel ſucceſſores ejus de hac luce migraverint quamdiu predicta congregatio inter ſe tales eligere potuerit, qui ceteros ſecundum regulam S. Benedicti prodeſſe & præeſſe potuerint per hanc noſtram autoritatem licentiam habeant intereſſe eligendi Abbatem. Quatenus ipſos ſervos Dei qui ibidem Deo famulantur pro nobis & conjuge proleque noſtra atque ſtabilitate totius imperii noſtri a Deo nobis conceſſi Domini miſericordiam jugiter exorare delectet & ut hec autoritas noſtris futurisque temporibus Domino protegente valeat inconcuſſa manere manibus propriis ſubterfirmavimus & annuli noſtri impreſſione ſignari juſſimus. Signum (Loc. Sig.) Hludovici ſereniſſimi Imperatoris Signum Hlotharii glorioſiſſimi Auguſti. Durandus Diaconus ad vicem Fridugiſi recognovit. Data 12. Kal. Novembr. anno Chriſti propitio XIII. Imperii Domini Hludovici & Hlotharii ſereniſſimis Auguſtis indictione quarta. Actum Ingilmheim palatio regio in Dei nomine feliciter Amen.

VIII.

Kayſers Lotharii I. Zoll-Befreyungs-Privilegium vor die Abtey Münſter im St. Gregorien-Thal, de Anno 844.

IN Nomine Domini Dei Salvatoris noſtri J. C. Hlotharius divina ordinante providentia Imperator, Auguſtus omnibus Epiſcopis, Abbatibus, Comitibus, Domeſticis Vicariis vel omnibus miſſis noſtris diſcurrentibus cognoſcatis quod nos pro mercedis noſtræ augmento, & pro genitore noſtro bonæ memoriæ Hludovico quondam reges totaliter ad Monaſterium quod dicitur confluentis, qui eſt conſtructus in honore S. Gregorii & Sanctæ Mariæ & cæterorum ſanctorum ubi venerabilis vir Berchtaldus Abba præeſſe videtur in noſtra Elimoſina & genitori noſtro conceſſimus in luminaribus, ipſius Eccleſiæ ut nullo teloneo de illa eorum patella quæ eſt in mediano noſtro ſive Marſalio dare nec ſolvere debeant, propterea has litteras noſtras eisdem dedimus per quas omnino vobis jubemus atque præcipimus, quislibet de judiciaria poteſtate, ipſo Bertholdo Abbati vel homines Monaſterii ſui qui de ipſa patella procurare debent inquietare vel contradictionis ordinem facere non præſumatis niſi ut diximus in noſtra vel genitore noſtro Elimoſina in luminaribus ipſius Eccleſiæ, omnique tempore ipſe teloneus de ipſa patella in mediano vico ſive marſalio nec in nullo porto omnique tempore aduerſus ipſa caſa Dei fiat conceſſus atque confirmatus, & ut certius credatis manu noſtra propria ſubterfirmavimus & de annulo noſtro ſigillare juſſimus, Signum Hlotharii ſereniſſimi imperatoris, Remigius Diaconus ad vicem Ellimari recognovit. Data XIIII. Kal. majas anno Chriſto propitio quarto Imperii Domini Hlotharii piiſſimi Auguſti. Actum Aquisgrani palatio Regio in Dei Nomine feliciter Amen.

IX.

Königs Lotharii in Lothringen Confirmation derer von denen Kayſern Ludovico Pio und Lothario I. der Abtey Münſter im St. Gregorien-Thal ertheilten Privilegien, de Anno 856.

IN Nomine omnipotentis Dei & Salvatoris noſtri J. C. Hlotharius divina preveniente clementia Rex. Si erga loca divinis cultibus dedicata propter amorem Dei eique in eisdem locis ſibi famulantibus, beneficia opportuna largimur, premium nobis apud Dominum eterne remunerationis rependi non diffidimus, idcirco notum ſit omnium fidelium noſtrorum tam preſentium quam & futurorum ſollertia, quia Bertoldus, venerabilis Abba, Monaſterium quod nuncupatur confluentis & eſt ſitum in pago Heliſacenſi, conſtructum in honore S. Gregorii reliquorumque ſanctorum detulit obtutibus noſtris autoritatem immunitatis, avi & genitoris noſtri Hlotharii piiſſimorum imperatorum, in qua continebatur quomodo ipſi & anteceſſores eorum Reges ſcilicet francorum prefatum Monaſterium propter divinum amorem & tranquillitatem fratrum ibidem Deo famulantium ſemper ſub pleniſſima defenſione & immunitatis tuitione habuiſſent verum tamen ob firmitatem rei prefatus Abba poſtulavit clementiam noſtram ut eandem autoritatem ob amorem Dei & reverentiam St. Gregorii denuo confirmaremus noſtra auctoritate. Cujus ſinceriſſime petitioni noſtrum libenter prebemus aſſenſum. Hos eminentiæ noſtræ apices fieri decrevimus, per quos confirmantes decernimus que omnimodisque ſancimus ut nullus judex publicus vel quislibet ex judiciaria poteſtate in eccleſias aut loca vel agros ſeu reliquas poſſeſſiones memorati Monaſterii quas moderno tempore infra ditionem regni noſtri juſte & rationabiliter poſſidet vel ea quæ deinceps in jure ipſius ſancti loci voluerit divina pietas augeri ad cauſas audiendas, vel freda aut tributa exigenda aut manſiones vel paratas faciendas, aut fideijuſſores tollendos aut homines ipſius Monaſterii tam ingenuos quam ſervos ſuper terram ipſius commanentes, injuſte diſtringendos, nec ullas redibitiones aut illicitas occaſiones requirendas noſtris & futuris temporibus ingredi audeat, vel ea quæ ſupra memorata ſunt exigere preſumat, ſed libeat memorato Abbati ſuisque ſucceſſoribus res predicti Monaſterii ſub immunitatis noſtræ defenſione quieto ordine poſſidere & quidquid exinde fiſcus exigere poterat totum nos pro eterna remuneratione prefato Monaſterio concedimus ut in alimonia pauperum & ſtipendia ſervorum Dei ibidem ſervientium proficua perennis temporibus in augmentis & quandoquidem divina vocatione ſupradictus Abbas vel ſucceſſores ejus de hac luce migraverint quamdiu prædicta congregatio inter ſe tales eligere potuerit qui cæteris ſecundum regulam S. Benedicti prodeſſe & præeſſe potuerit per hanc noſtram autoritatem, licentiam habeant inter ſe eligendi Abbatem quatenus ipſos ſervos Dei qui ibidem Deo militantur pro nobis & conjuge proleque noſtra atque ſtabilitate totius Regni noſtri a Deo nobis conceſſi Domini miſericordiam jugiter exorare delectet, & ut hec autoritas noſtris & futuris temporibus Domino protegente valeat inconvulſa manere, manu propria ſubter firmavimus & annuli noſtri impreſſione aſſignari juſſimus.

Signum (Loc. Sig.) Hlotharii glorioſi Regis Hrodmundus Notarius recognovi, data id. Febr. anno Chriſto propitio Regni Domini Hlotharii glorioſi Regis 1. Indict. IIII. Actum Aquisgrani palatio Regio in Dei Nomine feliciter Amen. Chriſte adiuua Lotharium Regem.

X.

Diploma Donationis eines Guts mit ſeinen Pertinentien an die Abtey Münſter im St. Gregorienthal, welche ein gewiſſer Mann, Richinus genannt, an daſſelbige gethan, de Anno 864.

SAcroſancto Monaſterio, quod eſt conſtructum in honore Dei & Sanctæ Mariæ Genitricis Dei & S. Gregorii confeſſoris ſuper fluuium phactrina in pago Alſacienſe, qui dicitur confluentes, ubi Beraheroldus in Domini nomine Abba præeſſe nunc cernitur. Ego itaq; Domini nomine Richini trado pro anima Adalrici nepotis mei omnem rem proprietatis ve quod ille viſus fuit habere. id eſt manſum 1. cum caſis, caſalis, terris, campis, pratis, vineis

neis, siluis aquis aquarum decursibus in villa Etimarcha columbaria trado atque transfundo ad ipso Sancto loco supra nominato. Ut ab hac die ipse Abbas vel rectores ipsius Monasterii in omnibus habeant potestatem. Ea vero ratione ut dimidiam partem quod hic continet scriptum Richardus dum ille viuit habeat atque possideat. & post discessum ejus ipse Abbas vel successores ipsius monasterii ipsas res Emelioratas absque ulla contradictione in suam dominationem faciant reuocare. Si quis vero ego ipse aut successores mei, vel qualibet ulla opposita extranea persona qui contra hanc traditionem a me factam venire voluerit aut eam inrumpere conauerit, quod non fieri credo esse futurum sit culpabilis ad ipso sancto loco duplum quantum hic continet scriptum & multos sol componat, & in fisco auri vice--6. & argento pondera 7. coactus soluat & quod repetit evindicare non valeat. Sed hæc presens traditio omni tempore firma & stabilis permaneat stipulatione subnixa. Actum in ipso Monasterio S. Gregorii publice. Anno, 10. regnante Domino nostro Hlothario Rege. †. Signum Richini, qui hanc traditionem fieri rogaui. † Signum Herolt † Signum Herimas † Signum item Richini † Signum Cozbold † Beratker † Signum Thietmar testibus. Ego Beraheroldus junior scripsi & subscripsi.

XI.

Königs Zwentebolds in Lothringen Diploma Donationis & Confirmationis über innenbenennte Güter und Gerechtsamen vor die Abtey Münster im St. Gregorien-Thal, de Anno 896.

IN nomine Sanctæ & Indiuiduæ Trinitatis, Zuentebulchus diuina adiuuante Clementia Rex, omnibus ergo modis nobis studendum est, qui Regiæ potestati fruimur, potentissimi Regis adimplere mandata, dicentis qui Seminat in Benedictionibus, de Benedictionibus & metet, nouerint qua propter vniuersis ecclesiæ Dei, nec non & nostris fidelibus qualiter Abba Engilfrid de Monasterio Beati Gregorii cum fratribus sibi subjectis, ad nostram veniens præsentiam, præcepta sua ab Antecessoribus nostris Regibus atque Imperatoribus edita; ad nos recitanda contulerat, deinde Salomon venerandus Episcopus Constantiæ ecclesiæ, pariter cum illis nostram flagitauit Clementiam, ut hæc quæ a prioribus nostris edita sunt, & nos confirmaremus, quod ita & fecimus, nos vero primitus ob amorem Dei & profuturum animæ nostræ parentumque nostrorum, remedium, & propter supra memorati Antistitis postulationem, præscriptis fratribus Beato Gregorio famulantibus, tales res, quales usque in hodiernum diem ad usum & utilitatem fratrum habere visi sunt, concedimus, atque donamus, quorum locorum nomina hæc sunt, Bonefacii Vilare, cum toto quod illuc pertinet, Thurincheim cum ejus appendiciis, Honenheim cum ejus adjacentiis ad melin ecclesiam Gebinesheim, Sundhoua cum ejus appendiciis, Palgouua simul & Hurd cum ejus similiter adjacentiis, Mathunheim, quæ omnia sunt in Comitatu Bernhardi Comitis in Paga Olsacensi sancte Rutpoldes Vuilare, & in Brischgeuue villam, quæ vocatur Vvizzilistut cum ejus appenditiis, & in pago Sarengeuue, quæ cuncta antedictis fratribus cum teloneis & cum forestis, & in Marsella patellam unam indubitanter concedimus, nec non & licentiam eis damus, quod si circa ejusdem Monasterii Dominos magis ad illorum victum conquirere possint, de ipsis Monasterii rebus faciant, insuper & potestatem habeant de semet ipsis Ministros ipsorum causas procurandi eligere, videlicet abbatem, præpositum, & cæteros velut regula eorum comprobat, & commendat, quod ut firmiter per multa annorum circula teneatur, manu propria subtus roborantes firmauimus, Annulique nostri per Ceram impressione diligenter jussimus insigniri. Signum Domini Zuentebulchi.

(Loc. Sign.) Piissimi Regis, Vvaldger ad vicem Ratpoti Archiepiscopi summique Cancellarii Notarius recognouit. Data 2. Non. Jan. anno Incarnationis Domini 896. indictione 14. anno vero Domini Regis Zuentebulchi piissimi 1. actum in Argentaria Ciuitate in Dei nomine feliciter, Amen.

Zuenteboldus Rex.

XII.

Herimaldischer Schenck- und Tausch-Brieff über innenbenannte Güter an die Abtey Münster im St. Gregorien-Thal, de Anno 89-.

SI aliquid de Rebus nostris ad loca Sanctorum concedimus mercedem inde in æterna Beatitudine habere non diffidimus, ideoque ego Herimaldus in Dei nomine pro remedio animæ meæ & remissione peccatorum meorum trado ad Monasterium S. Gregorii quod est constructum in pago Helisacensi, & in parte ipsius pagi, quæ vocatur Sundgeuui, pluribus

bus non habetur incognitum qualiter propter nomen Domini partem proprietatis meæ in pago quod vocatur Helisacensi in villa quæ nominatur Egisheim, & in Marca nominata Duringheim omnia & in omnibus ibidem appendicibus cum casa & sturia parteque ecclesiæ ac cæteris ædificiis dedi ad præfatum locum ubi illustris Comes Eberhardus nec non Abbas Engilfridus præesse videtur, e contra vero accipiens de eod monasterio cum consensu præfati Comitis, nec non etiam dicti Abbatis ac fratrum per manum aduocati eorum Monginfridi in villa, quæ vocatur Altdorff, quicquid ibi ad ipsum Monasterium aspicere videtur, cum casticiis edificiis, campis pascuis pratis siluis, aquis, aquarumue decursibus, vineis in ea videlicet ratione ut dum diu vixerimus ego & conjux mea ac duo filii nostri nomine Tumpreht, & Heribold annis singulis ad festiuitatem sancti Martini ex hiis ambobus tam ex hoc quod tradidi quam ex hoc quod ex parte ecclesiæ accepi, 5. solidos ad præfatum monasterium in censum persoluamus, & per discessum nostrum omnes res præscriptæ; & eod. tempore emelioratæ ad Monasterium & stipendia fratrum reuertantur, & si aliquis senior hanc firmationem inrumpere conaverit, hoc quod tradidi mei posteri accipianr, & duplum quod valet fratribus persoluant si quis vero quod fieri non credo, ego, aut aliquis de meis hæredibus contra hanc cartam venire temptauerit, inferat ad partem Monasterii auri vncias 2. Argenti pondera 5. & quod repetit reuindicare non valeat, sed firma & stabilis permaneat, stipulatione subnixa. Actum publice in Ciuitate Strasburg præsente illustrissimo Comite Eberhardo data pridie Id. Marcias anno 4 Reg. Cendeboldo Rege. Indictione I. Testibus idoneis subnotatis. †. Eberhardi Comitis. †. Herminali qui hanc Cartam fieri rogauit. † Meginhelni Vtto. †. Vualtheri † Berhoh † Tinterich. † Grisolheri † Pinterich Pinthart Rihbold Samuel. †. Gotchelun Cancellarii.

XIII.

Pabsts Innocentii III. Breve, daß die Abtey Münster im St. Gregorien-Thal keiner weltlichen Person/ im Fall sie nicht würcklich in Mönchs-Orden getreten, einige Præbende zu geben gehalten seyn solle, de Anno 1210.

INnocentius Episcopus, servus servorum Dei, dilecto filio Bernardo Abbati & Monachis sancti Gregorii Basilienſis dioceſis, salutem & apostolicam benedictionem. Cum ex nostri debito teneamur officii in vinea Domini Sabaoth plantare utilia, & fructuosa inserere, sic etiam debemus quæ invenerimus superflua discretionis & potestatis sarculo resecare; ea propter dilecti in Christo filii vestræ gravamen ecclesiæ præcaventes authoritate apostolica vobis inhibemus ne alicui sæculari personæ nisi habitum monasticæ religionis assumpserit, præbendam in vestro Monasterio conferatis. Quod quia inviolabiliter tam a vobis quam a successoribus vestris observari volumus præsentis scripti patrocinio communimus. Nulli ergo omnino hominum liceat hanc paginam nostræ inhibitionis infringere, vel ei ausu temerario contraire. Si quis autem hoc attentare præsumpserit, indignationem omnipotentis Dei, & beatorum Petri & Pauli Apostolorum ejus se noverit incursurum. Datum Laterani III. non. Maji pontificatus nostri anno tertio Decimo.

XIV.

Kayſers Friderici II. Diploma, vermöge deſſen er ſich mit der Abtey Münſter im St. Gregorien-Thal, wegen des Juris Advocatiæ und Collectarum im St. Gregorien-Thal verglichen, und gedachte Abtey in ſeinen und des Röm. Reichs beſondern Schutz genommen, de Anno 1235.

FRidericus, Dei gratia Romanus Imperator semper Augustus, Jerusalem & Siciliæ Rex, per præsens scriptum notum fieri volumus universis fidelibus nostris Imperii tam præsentibus quam futuris quod cum de jure haberemus in valle S. Gregorii unam partem judicii advocatiæ & collectarum & Monasterium ejusdem sancti Gregorii de prædictis haberet reliquas duas partes, venerabilis abbas & conventus monasterii ipsius, fideles nostri ut pleniorem gratiæ & protectionis nostræ, sibi circa ejusdem Monasterii commoda & profectus acquirerent, grata & spontanea voluntate sua præfatas duas partes, & Monasterium ipsum spectantes, ut dictum est, nobis & Imperio donaverunt, salvis villicationibus aliisque juribus, quæ constat dictum Monasterium hactenus habuisse, & salva etiam medietate duarum partium collectæ ipsi Monasterio debitæ, quam reservavit sibi Monasterium supra dictum, reliquam medietatem nobis & Imperio conferendo juxta tenorem cujusdam scripti sigillorum ipsius Abbatis & conventus munimine roborati propter quod Monasterium prænominatum cum ipsis Abbate & conventu & omnibus bonis suis, quæ nunc juste tenent & possident, & in antea justo titulo poterunt adipisci sub nostra & imperii protectione re-

cepimus speciali, præsentis igitur scripti autoritate mandamus quatenus nullus sit, qui dictum Monasterium Abbatem & conventum in personis aut bonis præfatis, contra hujus protectionis nostræ tenorem, ausu temerario impedire vel inquietare præsumat, quod qui præsumpserit, indignationem nostram se noverit incursurum, ad hujus itaque protectionis cautelam & rei gestæ memoriam, præsens scriptum fieri jussimus Majestatis nostræ sigillo munitum, datum Hagon. anno Dominicæ incarnationis Millesimo ducentesimo tricesimo quinto mensis Decembris, nonæ indictionis.

XV.

Bischoffs Henrici II. zu Basel Fundatio Ecclesiæ Collegiatæ zu St. Martin in Colmar vor die Abtey Münster im St. Gregorien-Thal, de Anno 1259.

HEnricus Dei gratia Basiliensis Episcopus omnibus præsentem paginam inspecturis in perpetuum. Sæpe parit calumniam processus temporis & sequitur rerum oblivio nisi scripto vel testibus confirmentur. Sciant omnes quos nosse fuerit oportunum, quod de scientia nostra & capituli nostri & de bona voluntate Abbatis & conventus St. Gregorii ad quos jus patronatus tunc Parochialis ecclesiæ nunc Præposituræ in Columbaria plenarie spectare dignoscitur collegium est institutum cum Canonicis sæcularibus & cum prouentibus ecclesiæ facta est ordinatio sub hac forma. Post decessum Magistri Henrici tunc præpositi vel recessum eiusdem ab ecclesia omnes prouentus dictæ Præposituræ cedent in communes vsus Canonicorum, Canonici ibidem constituti eligent Præpositum quem Abbas St. Gregorii inuestiet de Præpositura & ipse jurabit ei fidelitatem & idem Præpositus habebit de proventibus ecclesiæ annuatim decem libras & præbendam vnam absque diminutione tam præsens quam absens & decem quartalia avenæ pro pabulo. Item Abbas constituet Decanum vnum de Collegio absque electione fratrum qui ad præsentationem suam a nobis recipiet curam tam Canonicorum, quam plebis, præstita prius abbati fidelitate sub juramento. Item Abbas dabit unam præbendam extra Collegium cui voluerit, Canonicis irrequisitis, item Decanus percipiet de proventibus ecclesiæ duodecim libras Basilienſis monetæ et triginta quartalia avenæ, quindecim Siliginis & quindecim hordei, & triginta Omas vini, quindecim albi & quindecim rubei. Item Decanus erit custos ecclesiæ & habebit vnum Vicarium non Canonicum qui cum eo & cum Canonico hebdomadario seruiet ecclesiæ in diuinis hoc excepto quod non causabit in summo altari, nec alius nisi Prælatus & Monachus St. Gregorii functiones & si quid eis specialiter legatum fuerit diuidant inter se illi tres nihilominus Decanus et Canonicus percipiant portionem suam de aliis legatis. Item Decanus percipiet quidquid a solido inferius proueniet de Anniversario & remedio, quidquid supra transiet in communes Usus fratrum; Clericus autem qui ibidem ex parte nostra & successorum nostrorum in Canonicum recipietur, erit Cantor, & dabuntur ei annuatim quinque libræ & percipiet præbendam suam sicut & alii Canonici. Item Cantor tenebitur in tabula Chori facere notari per totum annum quæ personæ cantare debeant vel legere spiritualiter in horis canonicis & ad missam & regere Chorum per se vel per alium Canonicum in Solemnitatibus subscriptis. Videlicet in dedicatione ecclesiæ in festo Patroni in Natiuitate Domini & in Epiphania in Purificatione & in annuntiatione B. Mariæ, in Pascha, in ascensione & in Pentecosten in assumptione & in nativitate B. M. Item Canonici electi canonice inuestientur a Præposito & de indemnitate utriusque ecclesiæ S. Gregorii et S. Martini cauebunt præposito juramento. Item Abbas accedet semel in anno ad locum cum duodecim equitaturis in aliqua solemnitate & celebrabit ibi missam & Canonici procurabunt eum in sero & in mane eodem modo Canonici cum Parochianis ejusdem loci visitabunt Monasterium S. Gregorii semel in anno quando eis expediet cum solemni processione & custos ecclesiæ eiusdem tantum canonicis prandium dabit. Item Decanus dabit Abbati singulis annis in Nativitate Domini porcum pro quinque solidis & in festo S. Gregorii quinque solidos pro piscibus sicut quilibet plebanus eiusdem loci hactenus tenebatur dare. Item de prædiis ad dotem ecclesiæ non pertinentibus datis veldandis Abbas suam in decima recipiet portionem. Item Præpositus & Canonici liberam habebunt potestatem legandi domos suas cui vel quibus voluerint de collegio. Item quacunque hora Canonicus intrabit civitatem ad completorium dabitur ei vinum & panis & absenti semper panis. Item quicunque Canonicus de licentia Capituli ad Scholas iverit præbendam suam percipiet tanquam præsens. Nos igitur volentes omnia supradicta rata & inconuulsa permanere sub interminatione anathematis inhibemus ne quisquam contra hanc tam felicem tamque Canonicam Institutionem ausu temerario venire præsumat & ad plenam huius

jus facti confirmationem Sigillum nostrum & Capituli nostri & Abbatis & Conventus S. Gregorii & Præpositi Columbarienſis & Capituli præsenti Paginæ fecimus apponi. Datum Basileæ Anno Domini 1237.

XVI.

Pabsts Alexandri IV. Confirmation aller Privilegien und Freyheiten der Abtey Münster im St. Gregorien-Thal, de Anno 1259.

ALexander Episcopus servus servorum Dei, dilectis filiis Abbatiæ & conventus monasterii Sancti Greg. Ordin. Sancti Benedicti Basilienſis diœcesis & apostolicam benedictionem, justis petentium desideriis dignum est nos facilem præbere consensum & vota quæ a rationis tramite non discedant effectu prosequente complere, eapropter dilecti in domino filii nostris justis postulationibus exacto concurrentis assensu personas vestras & locum in quo etiam divino obsequio mancipati cum omnibus bonis quæ in præsentiarum rationabiliter possident, aut in futurum justis modis præstante domino poterit adipisci sub beati Petri & nostri protectione suscipimus, specialiter autem terras, domos, vineas, decimas, campos, grangeas, prata, nemora, molendina, reditus, possessiones, prædia & alia bona vestra sicut ea omnia juste ac pacifice possidetis, vobis & per vos vestro monasterio auctoritate apostolica confirmamus, & præsentis scripti patrocinio communimus, salva in prædictis decimis moderatione concilii generalis. Nulli ergo omnino hominum liceat hanc paginam nostræ protectionis & confirmationis infringere, vel ei ausu temerario contraire. Si quis autem hoc attemptare præsumpserit, indignationem omnipotentis Dei & beatorum Petri & Pauli Apostolorum ejus se noverit incursurum, Datum Anagine III. nonas Junii pontificatus nostri anno 6to p. 2i. cum Sigillo plombeo pendente in cera rubra & flava in una parte Sigilli scriptum sancti Papa SS. Pe. cum capitibus SS. Petri & Pauli, in altera vero parte scriptum S. Alexander Papa IIII.

XVII.

Bischoffs Bertholdi II. zu Basel Ersuchungs-Schreiben an Pabst Alexandrum IV. daß er die Parochie zu Münster im St. Gregorien-Thal zu vereinigen belieben möchte, de Anno 1260.

SAnctissimo Patri ac Domino A. divino favore sacro-sanctæ Romanæ sedis antistiti, deuotus sibi B. Dei gratia Episcopus Ecclesiæ Basilienſis devota pedum oscula beatorum. Cum dilecti nobis in Christo, Abbas & conventus monasterii S. Gregorii ordinis S. benedicti meæ diœcesis dudum tempore discordiæ conditionalis, Rapinis, incendiis, & aliis oppressionibus innumeris anxiati ad tantam devenerunt inopiam, quod quibusdam proventibus suis potioribus distractis de residuo commode nequeunt sustentari, sicut plenissime etiam constat, eorumdem destitutioni compatiens, pro ipsis paternitatis vestræ Clementiæ duxi suppliciter supplicandum quatenus ipsis dignemini misericorditer indulgere, ut parochialem Ecclesiam sancti Leodegarii ad eorum collationem spectantem, & ab eorundem monasterio ad jactum lapidis vix distantem, cedente vel decente novo ejusdem Ecclesiæ Rectore sibi liceat retinere, fructibus in utilitatem monasterii convertendis, proviso ecclesiæ de vicario competenti cui de ipsius ecclesiæ providentibus congrua portio reservetur ad Episcopalia & alia onera supportanda. Datum anno Domini millesimo ducentesimo sexagesimo, pridie idus Octobris, indictionis quartæ.

XIIX.

Bulla Pabsts Alexandri IV. worinn er in die gesuchte Vereinigung der Parochie zu Münster mit der Abtey Münster im St. Gregorien-Thal verwilliget, de Anno 1261.

ALexander Episcopus servus servorum Dei. Dilectis filiis, Abbati, & conventui monasterii S. Gregorii, ordinis S. Benedicti, Basil. diœcesis, salutem & Apostolicam benedictionem. Injuncti nobis officii sollicitudo nos admonet, ut de personis religiosis præcipue cogitantes, eas speciali favore ac gratia prosequamur. Sane sicut ex parte vestra fuit propositum coram nobis, & venerabilis frater noster Basilienſis Episcopus suarum asseruit testimonia litterarum, Monasterium verbum propter guerrarum discrimina jam ad tantam devenit inopiam, quod de ipsius proventibus non potestis commode sustentari. Nos itaque vestris precibus inclinati, præsentium vobis autoritate concedimus ad inopiam hujusmodi relevandam, ut si dictus Episcopus, ipsiusque capitulum suum ad id duxerit protestandum assensum ecclesiam S. Leodegarii Basilienſ. diœcesis, in qua jus Patronatus, ut asseritis, obtinetis, cedente vel decedente Rectore ipsius in usus proprios convertere valeatis, &

ejus

ejus possessionem ingredi per vos ipsos, reservata de ipsius proventibus vicario in ea perpetuo servituo congrua portione, de qua commode sustentari possit, & Episcopalia & alia incumbentia sibi onera supportare. Nulli ergo omnino hominum liceat hanc paginam nostræ concessionis infringere, vel ei ausu temerario contraire. Si quis autem hoc attentare præsumpserit, indignationem omnipotentis Dei & Beatorum Petri & Pauli Apostolorum ejus, se noverit incursurum. Datum, Lateranens. tertio idus Martii, pontificatus nostri anno septimo.

XIX.

Ejusdem Breve an den Probst zu Colmar, worinn er ihm committiret, daß er die Parochie zu Münster mit der Abtey Münster im St. Gregorien-Thal vereinigen solle, de Anno 1261.

ALexander Episcopus, servus servorum Dei. Dilecto filio præposito ecclesiæ Columbarien'is, Basilien'is diœcesis, salutem & Apostolicam benedictionem. Sicut ex parte dilectorum filiorum, Abbatis & conventus monasterii S. Gregorii, ordinis S. Benedicti, Basilien'is diœcesis fuit propositum coram nobis, & venerabilis frater noster Basil. Episcopus, suarum asseruit testimonio litterarum, monasterium eorum propter Guerrarum discrimina jam ad tantam devenit inopiam, quod de ipsius proventibus non possint commode sustentari. Nos itaque ipsorum Abbatis & conventus precibus inclinati, autoritate litterarum nostrarum eis duximus concedendam ad inopiam hujusmodi relevandam, ut si dictus Episcopus, ipsiusque capitulum suum ad id duxerint præstandum assensum ecclesiam sancti Leodegarii Basilien'is diœcesis, in qua jus pattonatus, ut asserunt, obtinent cedente vel etiam decedente Rectore ipsius, in usus proprios convertere valeant, reservata de ipsius proventibus vicario in ea perpetuo servituro congrua portione, de qua commode sustentari possit, & Episcopalia & alia incumbentia sibi onera supportare. Quocirca discretioni tuæ per Apostolica scripta mandamus, quatenus cedente Rectore ipsius ecclesiæ, vel etiam decedente, dictos Abbatem & conventum, postquam prædictorum Episcopi & Capituli de applicando prædictam ecclesiam propriis usibus consensum habuerint, juxta nostræ concessionis tenorem in ipsius ecclesiæ corporalem possessionem inducas, & tuearis inductos. Contradictores per censuram ecclesiasticam appellatione postposita compescendo. Non obstante, si aliquibus a sede Apostolica sit indultum, quod excogitari, suspendi, vel interdici non possint per litteras Apostolicas, seu quælibet alia indulta dictæ sedis, per quam effectus præsentium impediri valeat vel differri. Datum Lateranens. tertio idus Martii. Pontificatus nostri, Anno septimo.

XX.

Des Probsts zu Colmar Notifications-Schreiben an den Abt zu Münster im St. Gregorien-Thal, die ihm committirte Union der Parochie zu Münster mit ihrer Abtey betreffend, de Anno 1261.

VEnerabilibus in Christo, diuina gratia Abbati & Conuentui Monasterii S. Gregorii ordinis S. Benedicti, Basilien'is Diœcesis Reuerendus Præpositus Columbarien'is Executor a sede apostolica deputatus, salutem in Domino. Litteras Beatissimi Patris Alexandri Papæ quarti me recepisse noueritis in hunc modum: Alexander Episcopus seruus seruorum Dei, dilecto filio præposito ecclesiæ Columbarien'is &c. ut supra - - - - - - Visis itaque litteris predicti Reuerendi Patris ac Domini Basilien'is Episcopi prehabitis consensum Beneuolum adhibentis, volens apostolicis in omnibus humiliter obedire Mandatis ut ecclesiam S. Leodegarii præhabitam, Basilien'is diœcesis ad vestram collationem spectantem, cedente vel decedente nunc ejusdem ecclesiæ Rectore, si consensus Capituli Basilien'is accesserit, in vsus vestros conuertere valeatis, ejusque possessionem ingredi per vos ipsos, reseruata de ipsius prouentibus Dicario in ea perpetuo seruituro congrua portione, de qua commode sustentari possit, & Episcopalia & alia incumbentia sibi onera supportare, diffiniendo judico, per præsentes vos in possessionem inducendi, inductos defendendi, contradictores quoque & Rebelles per censuram ecclesiasticam compescendi, salua mea nihilominus potestate. Datum & pronunciatum Anno Domini millesimo ducentesimo sexagesimo primo, pridie idus maji, Indictionis 4.tæ.

XXI.

Bischoff Heinrichs des III. zu Basel und seines Dom-Capituls Consens in die Vereinigung der Parochie zu Münster mit der Abtey Münster im St. Gregorien-Thal, de Anno 1265.

HEnricus, Dei gratia Episcopus, Conradus, Decanus, & Capitulum ecclesiæ Basilien'is, dilectis in Christo Gerardo Abbati & Conuentui Monasterii S. Gregorii ord. S. Benedicti, suæ Diœcesis, salutem in Domino Jesu Christo, Cum vestrum Monasterium ad ecclesiam

ecclesiam nostram Basilien'sem, tam in spiritualibus quam temporalibus pleno jure nullo pertinent mediante, diuersis olim expositum periculis præliorum rapinis, incendiis & aliis oppressionibus innumeris adeo nouerimus anxiatum, quod distractis quibusdam proventibus quibusdam etiam pignori obligatis, de residuo sustentari juxta solitam honestatem vix congrue valeatis, neque ad recuperationem possitis sufficere distractorum. Nos vestræ destitutionis pio compatientes affectu, pensato quod aliunde commodius indigentia vestra non valeat adjuvari, vobis ac pro vobis ipsis, monasterio vestro concedimus, & præsentibus indulgemus, vt ecclesiam parochialem S. Leodegarii secus idem monasterium vestrum sitam, ad vestram collationem spectantem, nunc per mortem honorabilis viri Henrici Rectoris ejusdem vacantem, vestris & ipsius monasterii possitis usibus retinere, de proventibus ipsius in vestram utilitatem perpetuo convertere de cætero valeatis, prouiso quod semper idoneum Presbyterum sæcularem ad recipiendam curam regiminis, nobis Episcopo & successori nostro cuilibet præsentetis, cui tam competens portio de ipsius ecclesiæ proventibus assignetur, quod Episcopalia, & alia incumbentia possit onera supportare. Nulli ergo omnino hominum liceat hanc nostræ concessionis & indulgentiæ paginam infringere, vel ausu temerario contraire. Si quis autem hoc attentare præsumpserit, indignationem omnipotentis Dei, Beatæ Mariæ Virginis, & nostram se nouerit incursurum. In hujus autem concessionis & indulgentiæ perpetuum munimentum, præsens instrumentum super hoc confecimus, Sigillis nostris vobis dedimus sigillatum. Actum Anno Domini millesimo ducentesimo sexagesimo quinto, decimo quinto Calendas decembris, indictione nona. Nos Henricus Episcopus, Conradus Decanus, Arkenfridus Cantor, Henricus Scholasticus, Joannes Cellarius, Henricus Camerarius Albertus de Hadstat, Dietirc de Fine, Lutoldus de Rotelnh, Jacobus Reize Archidiacon. Magister Henricus de Hegendorf, Albertus de Stenubrunne, Ruodegus præpositus Columbarien'is, Volric de Thurenkem, Lutoldus de Rotelnh, Wernerus Scalarius, & Rodulphus, Crastonius Canonicus ecclesiæ Basil. prædictis interfuimus, consensimus, & pro nobis omnibus simul, causa compendii præsentis cartæ notam subscribere jussimus. Ego Cunno Canonicus ecclesiæ Sancti Petri Basil. hujus Cartæ notam, nomine Dominorum Venerabilium præscriptorum subscripsi.

XXII.

Des Probsts zu Colmar Ausspruch, vermöge dessen er die Parochie zu Münster mit der Abtey Münster im St. Gregorien-Thal vereiniget, de Anno 1265.

REverendis & in Christo dilectis, Dei gratia, Abbati & Conventui Monasterii S. Gregorii, Ordinis S. Benedicti, Basilien'is diœcesis. Ruodegerus propositus Columbarien'is, Canonicus Basilien'is, Executor a sede Apostolica delegatus, salutem in Domino Jesu Christo. Receptis olim litteris venerandi Patris Alexandri Papæ quarti, vestræ sollicitudinis instantia, super ecclesia S. Leodegarii, secus vestrum Monasterium, sita ad vestram collationem spectante, retinenda seu concedenda vestris usibus, impetratis causa jurisdictionem meam perpetuandi, mandatumque Apostolicum, opportuno tempore veneraliter exequendi, dilectioni vestræ in forma subscripta memini me scripsisse. Venerabilibus in Christo divina gratia Abbati & Conventui S. Gregorii, ordinis S. Benedicti, Basilien'is diœcesis Reverendus præpositus Columbarien'is Executor a sede Apostolica deputatus salutem in Domino Litteras Beatissimi Patris Alexandri Papæ quarti me recepisse noveritis in hunc modum. Alexander Episcopus Servus servorum Dei, dilecto filio. Præposito Ecclesiæ Columbarien'is Basil. diœcesis, salutem & Apostolicam Benedictionem &c. ut supra ... visis itaque litteris prædicti Reverendi Patris ac Dominii Bas. Episcopi præhabitis consensum benevolum adhibentis, volens Apostolicis in omnibus humiliter obedire mandatis, & ecclesiam S. Leodegarii præhabitam Basilien'is Diœcesis ad vestram collationem spectantem, cedente vel decedente nunc ejusdem ecclesiæ Rectore, si consensus Capituli Basil. accesserit, in usus vestros convertere valeatis, ejusque possessionem ingredi per vos ipsos, reservata de ipsius proventibus Vicario in ea perpetuo servituro congrua portione, de qua commode sustentari possit, & Episcopalia & alia incumbentia sibi onera supportare, diffiniendo judico per præsentes vos in possessionem ducendi, inductos deffendendi, contradictores quoque & rebelles per censuram ecclesiasticam compescendi, salva mea nihilominus potestate. Datum & pronuntiatum, Anno Domini millesimo ducentesimo sexagesimo primo, pridie idus Maji, indictionis quartæ, porro ecclesia S. Leodegarii prælibata post mortem Henrici bonæ Memoriæ tunc ipsius Ecclesiæ Rectoris vacante, Reverendus Pater in Christo Henri-

cus, divina gratia Basilienſis Epiſcopus, & Capitulum ejusdem eccleſiæ Baſil. me præſente, & cum cæteris canonicis meis conſentiente, ut ipſam Eccleſiam ad veſtros uſus retinere poſſitis, liberalitate benevola conceſſerunt, litterisque vobis traditis in hac forma Henricus divina gratia Epiſcopus, Conradus Decanus, & capitulum eccleſiæ Baſil. dilectis in Chriſto, Gerardo Abbati, & conventui Monaſterii S. Gregorii ordinis S. Benedicti ſuæ diœceſis, ſalutem in Domino Jeſu Chriſto &c. ut ſupra.... Cum igitur executioni meæ conditionibus omnibus inſertis, Apoſtolico reſcripto ſuperius memorato, nunc extantibus apparet eſſe locum, ut eccleſiam S. Leodegarii prænotatam ad veſtram collationem ſpectantem, in uſus veſtros de cætero perpetuo convertere valeatis, ejusque poſſeſſionem ingredi per vos ipſos, reſervata de ipſius proventibus Vicario in ea perpetuo ſervituro congrua portione, de qua commode ſuſtentari poſſit, & Epiſcopalia & alia incumbentia ei onera ſupportare, vobis ac per vos Monaſterio veſtro autoritate mihi tradita liberam tribuo facultatem vos in poſſeſſionem inducens, & in ipſius poſſeſſione defendens, ſub Anathematis interminatione prohibeo, ne quid novos in ipſa eccleſia vel ejus proventibus de cætero præſumat ullatenus impedire in cujus rei teſtimonium præſens inſtrumentum ſuper hoc confectum, vobis tradidi ſigillatum. Datum Anno Domini Milleſimo ducenteſimo ſexageſimo quinto, quarto decimo Calendas Decembris, Indictionis nonæ.

XXIII.

Pabſts Gregorii X. Privilegium vor die Abtey Münſter im St. Gregorien-Thal, daß ihre Conventualen allerhand Erbſchafften an ſich ziehen mögen, de Anno 1273.

GRegorius Epiſcopus, ſeruus ſeruorum Dei dilectis filiis Abbati & conuentui Monaſterii Sancti Gregorii ordinis S. Benedicti, Baſilienſis diœceſis ſalutem & apoſtolicam benedictionem: Deuotionis veſtræ precibus benignum impertientes aſſenſum præſentium vobis authoritate concedimus, ut poſſeſſiones & alia bona mobilia & immobilia quæ liberas perſonas fratrum ad ipſum monaſterium convolantium, & profeſſionem facientium in eodem, ſi remanſiſſent in ſæculo ratione ſucceſſionis vel quocumque alio juſto titulo contigiſſent, vel ipſi dare aliis libere potuiſſent, feudalibus dumtaxat exceptis, petere, recipere ac retinere libere valeatis ſine juris præjudicio alieni. Nulli ergo omnino hominum liceat hanc paginam noſtræ conceſſionis infringere, vel ei auſu temerario contraire, ſi quis autem hoc attentare præſumpſerit, indignationem omnipotentis Dei, & Beatorum Petri & Pauli Apoſtolorum ejus ſe nouerit incurſurum. Datum Lugduni XVI. Kalendis Februarii, pontificatus noſtri anno tertio.

XXIV.

Der Kayſerin Annæ, Kayſers Rudolphi I. Gemahlin Schutz- und Schirm-Brieff vor die Abtey Münſter im St. Gregorien-Thal, de Anno 1277.

ANna, Dei gratia Romanorum Regina univerſis ſacri Romani Imperii fidelibus preſentium inſpectoribus ſalutem & omne bonum. Innoteſcat omnibus audituris preſentes litteras aut viſuris. Nos dilectos in Chriſto Abbatem & Conuentum Monaſterii vallis S. Gregorii ordinis S. Benedicti, Baſileenſis, Diœceſis cum vniuerſis rerum, poſſeſſionum & bonorum facultatibus in noſtram protectionem defenſionem pariter & conductum fideliter recepiſſe, mandantes ſingulis & vniuerſis ſub Romano Imperio conſtitutis precipue autem noſtris officialibus firmiter injungentes ne quis ipſos moleſtare, lædere vel grauare præſumat, in rebus aliquatenus & perſonis & ut eosdem in incongruis inſolitis & inconſvetis exactionibus, precariis ſeu quibuscumque ſerviciis nullus vexet quod qui fecerit indignationem noſtræ celſitudinis ſe noverit incurriſſe. Datum Baſileæ Anno Domini milleſimo ducenteſimo ſeptuageſimo ſeptimo II. Novembr. Martii Anno vero regni Domini conſortis noſtri Regis IIIi.

XXV.

Privilegium Indulgentiarum, vermöge deſſen alle diejenigen ſo dem Gottes-Dienſt, den ein Abt zu Münſter im St. Gregorien-Thal halten wird, beywohnen werden, auff 40. Tage Ablaß haben ſollen, de Anno 1299.

UNiuerſis Chriſti fidelibus preſentes litteras inſpecturis. Nos Dei gratia frater Baſilius Jeroſolimitanus Archiepiſcopus Aldebrandinus Aretinus & Adam Maturan. eadem gratia eccleſiarum Epiſcopi ſalutem in domino ſempiternam quoniam quidem de ſalute Chriſti fidelium ſolliciti de ipſorum quaſi quibusdam allecticiis muneribus, indulgentiis videlicet & peccatorum ſuorum Remiſſionibus inuitare debemus ad exhibendam deo debitam reuerentiam & honorem ut quanto crebrius Chriſti fideles miſſarum ſolemniis ſeu verborum Dei delectantur prolationibus intereſſe tanto amplioribus in cæleſtibus ditari gaudiis mereantur. Nos igitur ad proſequenda hujusmodi gaudia viam dare Chriſti fidelibus cupientes omnibus vere penitentibus & confeſſis, qui cauſa deuotionis ſeu peregrinationis aut in ſpiritu humilitatis acceſſerit ad eccleſiam, monaſterium, vel locum quemcunque ubi dilectus in Chriſto Abbas Monaſterii de Valle Sancti Greg. Baſilienſis diœceſis miſſam ſolemnem celebrauerit aut prædicauerit verbum Dei de omniporentis Dei miſericordia & beatorum Petri & Pauli ejus meritis & autoritate confiſi ſinguli ſingulas 40. dierum indulgentias de injunctis ſibi penitentiis dum modo loci diœceſani ad id conſenſus acceſſerit in domino miſericorditer relaxamus, in cujus rei teſtimonium ſigilla noſtra preſentibus duximus apponenda. Datum apud urbem veterem an. domini 1299. pontificatus domini Bonifacii Papæ 8 anno 3.

Frater Baſilius, Archiepiſc. Jeroſolimitanus.

XXVI.

Der Kayſerin Eliſabeth, Kayſers Alberti I. Gemahlin Schutz und Schirm-Brieff vor die Abtey Münſter im St. Gregorien-Thal, de Anno 1306.

ELiſabeth, Dei gratia Romanorum Regina Vniverſis Sacri Romani Imperii fidelibus preſentium inſpectoribus ſalutem & omne bonum. Innoteſcat omnibus audituris preſentes litteras aut viſuris. Nos dilectos in Chriſto Abbatem & Conventum Monaſterii Vallis S. Gregorii ord. Sancti Benedicti Baſilienſis Dioceſis cum univerſis rerum poſſeſſionum & bonorum facultatibus in noſtram protectionem defenſionem pariter & conductum fideliter recepiſſe, mandantes ſingulis & univerſis ſub Romano Imperio conſtitutis præcipue autem noſtris officiatis firmiter injungentes ne quis ipſos moleſtare lædere vel gravare preſumat in rebus aliquatenus aut perſonis & ut eosdem in incongruis inſolitis & inconſuetis exactionibus precariis ſeu quibuſcunque ſeruiciis nullus vexet, quod qui fecerit indignationem noſtræ Celſitudinis ſe noverit incurriſſe, dantes ipſis has noſtras litteras Sigilli noſtri munimine conſignatas, in euidens teſtimonium ſuper eo. Datum in Briſaco VI. Idus Octobris Anno Domini milleſimo trecenteſimo ſexto.

XXVII.

Pabſts Benedicti XII. Confirmation aller Privilegien und Gerechtſamen der Abtey Münſter im St. Gregorienthal, de Anno 1334.

BEnedictus ſervus ſervorum Dei dilectis filiis Abbati & conuentui vallis S. Gregorii ordinis S. Benedicti Baſileenſis diœceſis ſalutem & apoſtolicam benedictionem: ſolet ſedis apoſtolicæ piis votis & honeſtis petentium precibus fauorem beneuolum impertiri. Ea propter dilecti in domino filii veſtris juſtis poſtulationibus grato concurrentes aſſenſu omnes libertates & immunitates a prædeceſſoribus noſtris Romanis pontificibus ſuis per privilegia ſua alias indulgentias vobis & monaſterio veſtro conceſſas: nec non libertatis & exemptionis ſæcularium exactionum a Regibus & principibus & aliis Chriſti fidelibus rationabiliter vobis indultas ſicut eas juſtis titulis pacifice obtinebit vobis & per vos eidem monaſterio autoritate apoſtolica confirmamus & preſentis ſcripti patrocinio communimus. Nulli ergo hominum liceat hanc paginam noſtræ confirmationis infringere, vel ei auſu temerario contraire: ſi quis autem hoc atemptare præſumpſerit, indignationem omnipotentis Dei & beatorum Petri & Pauli Apoſtolorum ejus ſe nouerit incurſurum. Datum Auinion cum Sigillo plombeo pendente in Cera rubra & flaua cum inſcriptionibus in una pate Sigilli Benedictus Papa XII. & ex altera parte S. Pa. Sſus Pet.

XXIIX.

Kayſers Wenceslai Confirmation aller Privilegien und Freyheiten der Abtey Münſter im St. Gregorien-Thal, de Anno 1411.

NOs Wenceslaus, diuina gratia Romanorum Rex Sacri Romani Imperii ſemper Auguſtus & Bohemiæ Rex, omnibus innoteſcat audituris, lecturis, viſuris, has præſentes litteras, quod nos a venerabili in Chriſto Abbate Vernero & eius conuentu Monaſterii Vallis S. Gregorii ordinis S. Benedicti Baſileenſis Diœceſis tanquam noſtro dilecto ſummo cum ſtudio rogati fuerimus ut nos non ſolum omnia eius & ſingula priuilegia ob noſtram animi manſuetudinem & adnatam bonitatem protegere, verum etiam omnes litteras quas nominatus Abbas a noſtris Anteceſſoribus S. Rom. Imperii Imperatoribus, Regibus & etiam ab aliis Principibus, Dominis Equitibus & Ciuitatibus ex gratia requiſiuit & obtinuit, confirmare ac conſtabilitare gratioſiſſime dignaremur. Itaque nos prædicti Abbatis eiusque conuentus Monaſterii Munſterienſis in Valle Gregoriana ſubmiſſam petitionem aſpeximus & idcirco ei exprudenti animo ac bono noſtrorum Principum, Dominorum nobilium ac fidelium Conſilio omnia & ſingula priuilegia proteximus omnesq; eius litteras quas a noſtris Anteceſſoribus Rom. Imperatoribus atque Regibus & etiam a nobis aliisque Principibus Dominis Equitibus & ciuitatibus fideliter obtinuit gratioſiſſime confirmauimus & conſtabilitauimus: confirmamus adhuc in vim harum litterarum ex Impe-

Imperatoria Regiaque Majestate, mandamus etiam ut prædictus Abbas & ejus conventus eorum privilegia semper deffendere & litteræ in omnibus eorum punctis & articulis in omne ævum apud omnes civitates vim & plenam potestatem habere debeant ac si in hoc de verbo ad verbum insertæ & notatæ essent absque omnium hominum impedimento & obstaculo, tamen salvis aliorum privilegiis & juribus præstamus etiam supradicto abbati & conventui prædicti Monasterii Munsterienſis etiam singularem gratiam in vim harum litterarum, ex Regia potestate & Majestate, & quilibet Abbas & ejus successores in eodem Monasterio & in ejus Dinckoff ac bonis eorum in quo loco ea assidue collocata sunt cum omnibus ejus officialibus & villicis qui ejus villas, nempe Murnebach, Vasseneck, Gricispach Turkeim & alias villas possident atque habitant ab omnibus pecuniarum exactionibus, petitionibus, vectigalibus & tributis in omnibus nostris & S. Rom. Imperii civitatibus & territoriis secundum harum litterarum tenorem quas a nobis & a nostris Anteceſſoribus Rom. Imperatoribus ac regibus acquisiverunt semper exempti & immunes esse debeant. Prohibemus insuper etiam omnibus ac singulis cujuscumque status aut conditionis sint ut nemo in posterum in memorati Abbatis & Conventus silvis aut forestis neque aviculas neque animalia sive sint magna sive parva nullis modis capiat aut venetur; præsertim vero ut abbas & conventus jam prænominati Monasterii Munsterienſis Deo omnipotenti melius ac devotius inservire & Monasterium in suis bonis feliciter crescere possit, tunc tales abbates & conventus Monasterii Munsterienſis qui jam de facto existunt & adhuc in futurum in viuis erunt ab omnibus subjectionibus et obtemperationibus in vim harum litterarum liberati esse debeant ex nostra imperatoria & Regia Majestate; ita quidem ut nec Archi-Episcopo, Episcopo, neque aliis principibus, comitibus, Baronibus, Dominis, officialibus mandata ulla capessere, aut obedientiam præstare debeant excepto & soli sanctissimo Patri Pontifici nobis & nostris successoribus Rom. Imperatoribus atque regibus præterquam nemini alii. Concedimus etiam Abbati Monasterii Munsterienſis qui jam existit & in posterum erit ut suos fratres, conventus & Monachos propter inobedientiam & peccata punire & in meliorem vitæ statum ducere possit absque impedimento aliorum, idcirco mandamus omnibus & singulis principibus ecclesiasticis & secularibus comitibus, Baronibus, Dominis officialibus, equitibus, servis, consulibus, senatibus, civitatibus pagis & omnibus & aliis nostrorum sacri Rom. Imperii subditis & fidelibus tenore hujusce litteræ ut supra nominatum Abbatem & Conventum Monasterii Munsterienſis, tanquam & venerabilem & dilectum in ejus privilegiis nullis modis perturbare vexare aut impedire, sed talia ob nostram personam fideliter protegere et deffendere debeant ad evitandas nostrorum & Sacri Imp. Rom. graves pænas, quod si quis contra faciat tunc talis mox in pænam centum marcharum auri toties quoties aliquis contra futurus sit cadet quo media pars in nostram regiam cameram altera autem pars media in prædicti Abbatis & Conventus utilitatem venire & cadere debet absque aliorum impedimento & obstaculo. In cujus rei testimonium præsentes litteras fieri & sigilli nostri regii jussimus appositione muniri. Datum Pragæ anno Domini quadringentesimo & postmodum undecimo proxima die lunæ I ante festum Divæ Catharinæ nostri autem Imperii quadragesimo nono & Romani trigesimo sexto. per Dominum Conradum Episcopum Olmucensem Jacobus Decanus Wisgraden.

XXIX.

Des Röm. Königs Sigismundi Confirmation aller Privilegien und Freyheiten der Abtey Münster im St. Gregorien-Thal, de Anno 1414.

NOs Sigismundus diuina Prouidentia Romanorum Rex, sacri Rom. Imp. semper Augustus, & Hungariæ, Bohemiæ, Dalmatiæ, Croatiæ Rex omnibus audituris, lecturis, visuris has litteras notum manifestumque sit cum nos propter naturalem bonitatem & Imperialem dignitatem Regiam in qua nos ex prouidentia diuina, ut speramus, constituti sumus, omnium ac singulorum nostrorum & Sacri Rom. Imperii subditorum fidelium vtilitatem continuo summa cum diligentia promouere conemur; nihilominus tamen confitemur quod nobis magis magisque conueniat ut semper diligentes & solliciti simus, non solum omnium ecclesiasticarum personarum priuilegia & indulta potegere & augere verum etiam ea defendere & iis omnem pacem ac tranquillitatem permittere & tales personæ scilicet nostrum creatorem atque Deum cum maiori diligentia ac pietate honorare, laudare & ei inseruire possint; Cum itaque Reverendus Vernerus Abbas Monasterii Munsterienſis in Valle Gregoriana tanquam noster dilectus & deuotus coram nobis venisset & nos humillime rogasset ut nos ei eiusque conuentui ac Monasterio Munsterienſi Val-

Vallis S. Gregorii non solum omnia ac singula priuilegia, indulta, jura & litteras, manutenere, protegere, verum etiam ea quæ ab Imperatoribus Regibus nostris anteceſſoribus Sacri Rom. Imp. & data fuerint renouare & confirmare gratioſe dignaremur. Itaque nos prædicti abbatis submissam petitionem & eius continuum laudabileque officium diuinum quod ab ipso abbate & conuentu in Monasterio Munsterienſi S. Gregorii quotidie celebratur aspeximus. Ideo prudenti animo ac Consilio, eidem Abbati conuentui & Monasterio omnia & singula prædicta priuilegia, indulta, gratias, jura & litteras quæ ipsi ab Imperatoribus Regibusque nostris anteceſſoribus S. Rom. Imperii data fuerunt gratioſe renouavimus & confirmauimus, renouamus & confirmamus insuper omnia in vim harum litterarum ex Romana & Regia potestate & plenitudine & volumus etiam ut prædictus abbas & conuentus eorum priuilegia in omne æuum defendant in omnibus terræ finibus, iis utantur absque ullo aliorum Impedimento siue obstaculo quapropter mandamus omnibus & singulis Principibus ecclesiasticis & sæcularibus, Comitibus, Baronibus Equitibus, seruis, schultetis, præfectis officialibus, Provinciæ, judicibus consulibus, senatibus, omnibus ciuitatibus, pagis omnibusque aliis nostrorum & sancti Rom. Imp. subditis, fidelibusque seuere hisce litteris ut supradictum abbatem eius conuentum ac Monasterium in eorum gratiis, priuilegiis prædictis, indultis juribus, litteris manu teneant & protegant & in omnibus eorum punctis, articulisque in iisdem contentis nec perturbent neque ullis modis vexent, sed eos semper firmiter protegant, defendant & in eorum tranquillitate permittant, ob euitandas nostrorum & S. Rom. Imperii pœnas & inclementiam ad quadraginta Markarum auri mulctam quam unusquisque, qui temerario contra facit, toties quoties illud perpetratur ad veram pænam præstare, & sic mediam auri partem in nostram & S. Rom. Imperii cameram, alteram autem mediam, partem in prænominati abbatis & conuentus utilitatem soluere debet, in cuius rei testimonium præsentes litteras fieri & Sigilli nostræ Regiæ Maiestatis appensione muniri datæ argentorati anno Christi quadringentesimo & postmodum in quarto decimo proximi diei Sabbati ante festum Sanctæ Margaretæ nostri Regni, Hungarici invigesimo octauo & Romani in quarto anno, (ad Mandatum Domini Regis Joannes Kirchen.)

XXX.

Pabsts Martini V. Commissoriale an den Probst zu St. Michael in Lautenbach, daß er alle der Abtey Münster im St. Gregorien-Thal unrechtmäßiger Weise entzogene Güter wieder an selbige zu bringen suchen solle, de Anno 1418.

MArtinus Episcopus servus servorum Dei, dilecto Friderico præposito Ecclesiæ sancti Michaëlis Lutenbacen, Basilienſ. diocœ; Salutem & apostolicam benedictionem dilectorum filiorum Abbatis & Conventus Monasterii vallis sancti Gregorii in Münster ordinis sancti Benedicti Basil. diocœ, precibus inclinati præsentium tibi authoritate mandamus, quatenus ea quæ de bonis ipsius Monasterii alienata inveneris illicite vel distracta ad jus & proprietatem ejusdem monasterii legitime revocare procures contradictores per censuram ecclesiasticam appellatione, postposita compescendo, testes autem qui fuerint notorii si se gratia, odio, vel timore subtraxerint, Censura simili appellatione cessante compellas veritati testimonium perhibere. Datum Florentiæ II. Kalend. Maji pontificatus nostri anno secundo.

XXXI.

Des Röm. Königs Friderici III. Confirmation aller Privilegien und Freyheiten der Abtey Münster im St. Gregorien-Thal, de Anno 1441.

NOs Fridericus, divina gratia Romanorum Rex S. Rom. Imperii semper Augustus, Dux Austriæ, Styriæ, Kerntem & Crain Dominus in Vindicken, Marge & Sortenau, Comes in Häbsbourg, Tyrol, Phürt & Kyburg, Marggravius in Burggau & Lantgravius in Alsatia. Omnibus sit notum ac manifestum hisce litteris qui eas audiunt, vident atque legunt; Cum nos ob naturalem bonitatem imperialemque dignitatem Regiæ Majestatis, in qua nos ex divina providentia ex permissione uti speramus, sumus constituti omnium ac singulorum nostrorum S. Rom. Imperii subditorum, & fidelium emolumentum ac utilitatem continuo summo cum studio & diligentia promovere conemur, nihilominus tamen fatemur quod nobis magis magisque conveniat ut semper diligentes & solliciti simus non solum omnium ecclesiasticarum personarum privilegia gratias & indulta augere ac promovere verum etiam ea gratioſe defendere & iis omnem pacem & tranquillitatem permittere ut tales per-

ſonæ noſtrum creatorem ac Deum adhuc in eorum quieta vita majori cum diligentia pietateque honorare, laudare atque inſervire poſſint. Cum itaque reverendi & venerabilis Abbatis Andreæ Monaſterii Münſterienſis vallis S. Gregorii tanquam noſtri dilecti ac devoti plenipotentiariis legati coram nobis veniſſent & nos humillime rogaſſent ut nos prædicto Abbati ipſiusque conventui & Monaſterio Munſterienſi in valle Gregoriana, omnia & quæliber privilegia, gratias, jura, indulta, litterasque ejus a Rom. Imperatoribus regibusque noſtris anteceſſoribus S. Rom. Imperii gratioſe data fuere, renovare, confirmare ac protegere gratioſe dignaremur. Itaque ejus ſubmiſſam petitionem ejusque conventus ob continuum ac laudabile officium divinum quod ab ipſo abbate ac conventu in Monaſterio Munſterienſi ſingulis diebus celebratur gratioſis oculis aſpeximus, idcirco conſilio bene deliberato & ſcientia eidem Abbati, conventui atque Monaſterio omnia & quælibet prædicta eorum privilegia, indulta, jura, gratias ac litteras, cui a Rom. Imperatoribus Regibusq; noſtris anteceſſoribus S. Rom. Imperii præſertim vero a noſtro dilecto cognato & Rege Albrechto piiſſimæ memoriæ data fuerunt gratioſe renovavimus proteximus atque confirmavimus, renovamus & confirmamus inſuper ea in vim harum litterarum ex Rom. regiaque majeſtate & plenitudine. Mandamus inſuper jubemus & volumus etiam ut prædictus abbas & conventus eorum privilegia in perpetuum defendant & in omnibus terræ finibus iis utantur absque ullo aliorum impedimento ſive obſtaculo. Propterea mandamus omnibus & quibuscunque principibus eccleſiaſticis & ſæcularibus, Comitibus Baronibus, equitibus, ſervis ſchultetis, præfectis, officialibus, provinciæ judicibus, judicibus conſulibus, ſenatoribus, omnibus civitatibus pagis omnibusque aliis noſtrorum & Sac. Rom. Imperii ſubditis ac fidelibus ſevere hiſce litteris ut ſupradictum Abbatem ejus conventum & Monaſterium in eorum prædictis gratiis, privilegiis, indultis, juribus ac litteris manu teneant ac protegant in omnibusque eorum punctis & articulis nec perturbent neque ullis modis vexent ſed eos ſemper firmiter & conſtanter protegant defſendant & in eorum tranquillitate ac pace permittant, ob evitandas noſtrorum & Sac. Rom. Imperii pœnas atque inclementiam & quidem apud mulctam quadraginta Markorum auri quam unusquisque qui temerarie contra agit toties quoties illud perpetratur ad veram pœnam præſtare & mediam auri partem in noſtram atque S. Rom. Imperii cameram alteram autem mediam partem in jam prænominati Abbatis conventus & Monaſterii utilitatem ſolvere debet. In cujus rei teſtimonium ac robur præſentes litteras fieri & ſigilli noſtræ majeſtatis majoris appenſione juſſimus muniri. Datæ Neudſtat Anno Domini quadringenteſimo & poſtmodum quadrageſimo primo die veneris ante Dominicam *Cantate* noſtri imperii autem in ſecundo Anno. Ad mandatum Domini Regis Conradus, præpoſitus Viennem ſecretarium.

XXXII.

Documentum factæ unionis & incorporationis der Parochie zu Oneheim mit der Abtey Münſter im St. Gregorien-Thal, de Anno 1447.

FRidericus, Dei & Apoſtolicæ ſedis gratia Epiſcopus Baſil. Judex & Executor unicus ad infraſcripta, a ſacroſancta generali Synodo Baſil. in Spiritum Sancto legitime congregata, univerſalem eccleſiam repreſentante ſpecialiter deputatus pridem litteras dictæ Sanctæ Synodi Baſilienſis ejus vera bulla plumbea in filis canapi more ipſius ſynodi impendens bullatas, non vitiatas, non cancellatas, ſed ſanas, integras & illæſas omnique prorſus vitio & ſuſpicione carentes, nobis pro parte venerabilis & religioſorum nobis in Chriſto dilectorum, Dominorum Abbatis & Conventus monaſterii in Münſter vallis ſancti Gregorii noſtræ diœceſis principalium in eisdem litteris principaliter nominatorum præſentatas cum qua decuit reverentia recepimus hujuſmodi ſub tenore.

Sacroſancta generalis Synodus Baſil. in Spiritu ſancto legitime congregata univerſalem eccleſiam repræſentans venerabili Epiſcopo Baſil. ſalutem & omnipotentis Dei benedictionem ad ea libenter intendimus per quæ Monaſteriorum & religioſorum locorum omnium ac in eis degentium perſonarum ſub religionis habitu in ſpiritu humilitatis virtutum Domino famulantium neceſſitatibus de alicujus ſubventionis præſidio ſalubriter valeat provideri. Sane ſicut exhibita nobis nuper pro parte dilectorum eccleſiæ filiorum Abbatis & conventus Monaſterii in Münſter vallis S. Gregorii tuæ diœceſis petitio continebat; licet olim dictum Monaſterium magnifice fundatum, ac per Abbatis & Monachorum aliarum perſonarum divinis inibi mancipatarum obſequiis congrua ſuſtentatione ſufficienter datarum extitiſſet modernis tamen temporibus nonnullarum armigerarum gentium partes illas

illas nuper hoſtiliter invadentium inſultibus aliisque gravibus guerris ac incendiis, nec non ſiniſtris euentibus quibus partes illæ, Domino permittente, miſerabiliter hactenus concuſſæ fuerunt, cauſantibus Monaſterium ipſum in ſuis ædificiis ac ſtructuris adeo dirutum, nec non reditibus & proventibus diminutum ac ad ſuarum facultatum decreſcentiam exiſtit, dictus Abbas & Conventus ac ſingulares ipſius Monaſterii perſonæ ſe congrue ſuſtentare & ædificia quæ ruinæ deformitati ſubjiciuntur reparare, fructus quoque redditus & proventus hujuſmodi recuperare, ac alia ipſius incumbentia onera ſupportare non valeant, niſi ſuper his de alicujus ſubventionis præſidio ſuccurratur eisdem in non modicum Monaſterii ac religionis hujuſmodi vilipendium, ac cultus divini detrimentum. Et ſicut eadem petitio ſubjungebat ſi parochialis eccleſia de Onheim Argentinenſis diœceſis, quod de jure patronatus eorundem Abbatis & conventus, de antiqua & approbata, hactenusque pacifice obſervata conſuetudine fore dinoſcitur eidem Monaſterio perpetuo uniretur, annecteretur, & incorporaretur ipſorum Abbatis & conventus ac perſonæ ſuſtentari, ædificia reparari, ac alia onera ejuſmodi ſupportari congruentius valerent: Quare pro parte Abbatis & conventus prædictorum, nobis fuit humiliter ſupplicatum ut eorum ſtatui in præmiſſis opportune providere de univerſalis eccleſiæ clementia dignaremur nos itaque qui religionem ac cultum hujuſmodi noſtris potiſſime temporibus adaugeri ſummis affectamus deſideriis; de præmiſſis certam notitiam non habentes hujuſmodi quoque ſupplicationibus inclinati, circonſpectioni tuæ per hæc ſcripta committimus & mandamus quatenus vocatis qui fuerint evocandi de præmiſſis & eorum circumſtantiis univerſis auctoritate noſtra te diligenter informes, & ſi per informationem hujuſmodi ita eſſe reperierit ſuper quo tuam conſcientiam oneramus, parochialem eccleſiam prædictam cujus ſedecim cum omnibus juribus & pertinentiis ſuis eidem monaſterio cujus centum marcharum argenti, fructus, redditus & prouentus ſecundum communem exiſtimationem valorem annuum ut iidem Abbas & conventus aſſerunt non excedunt, reſeruata tamen per te primitus ſuper fructibus, redditibus & prouentibus dictæ parochialis eccleſiæ pro perpetuo vicario inibi inſtituendo ac in diuinis laudabiliter deſeruituro, portione congrua de qua commode ſuſtentari, Epiſcopalia jura perſoluere ac alia ei ratione eccleſiæ ſibi commiſſæ incumbentia onera valeat ſupportare; autoritate præfata in perpetuum incorpores, unias & annectas, itaque cedente vel decedente rectore moderno dictæ eccleſiæ aut illam alias quomodolibet dimittente liceat eisdem Abbati & conuentui per ſe vel alium ſeu alios corporalem ipſius eccleſiæ juriumque & pertinentiarum prædictorum poſſeſſionem authoritate propria apprehendere, illiusque fructus, redditus & prouentus prædictos in ſuos & dicti monaſterii uſus & utilitates perpetuo conuertere, alicujus ſuper hoc licentia minime requiſita, contradictores authoritate noſtra appellatione poſtpoſita compeſcendo, non obſtantibus conſtitutionibus apoſtolicis, nec non conſuetudinibus & ſtatutis monaſterii & ordinis predictorum etiam juramento confirmatione apoſtolica, vel quacumque firmitate alia roboratis, cæterisque contrariis quibuſcunque, aut ſi aliqui ſuper proviſionibus ſibi faciendis de hujuſmodi ſpeciales vel aliis beneficiis eccleſiaſticis in illis partibus generales Apoſtolicæ ſedis vel legatorum ejus litteras impetrarint, etiam ſi per eas ad inhibitionem reſervationem & decretum vel alias quomodolibet ſit proceſſum, quas quidem litteras & proceſſus habitos & habendos per easdem ad eccleſiam prædictam, volumus non extendi, ſed nullum per hoc eis quoad aſſecutionem beneficiorum aliorum præjudicium generari. Et quibuſcunque privilegiis indulgentiis ac litteris Apoſtolicis generalibus vel ſpecialibus quorumcunque tenorum exiſtant per quæ præſentibus non expreſſa vel totaliter non inſerta, effectus earum impediri valeat, quomodolibet vel differri, & de quibus quorumque totis tenoribus de verbo ad verbum habenda ſit in noſtris litteris mentio ſpecialis. Nos enim ex nunc irritum decernimus & inane ſi ſecus ſuper his a quoquam quavis authoritate ſcienter vel ignoranter contigerit attemptari. Datum Baſileæ 18. Cal. Jan. anno a Nativ. Domini *1446.*

QUarum quidem litterarum ſynodalium præinſertarum prætextu citatione legitima contra & adverſus Reverendum Patrem Dominum Rupertum divina gratia Epiſcopum Argentinenſem ejusque vicarium & officialem generales nec non honorabilem Virum Dominum Henricum Hytisheim Rectorem eccleſiæ parochialis in Oneheim Argen. diœceſis ac procuratores ſeu Magiſtros fabricæ eccleſiæ ejusdem & illius ſubditos utriusq; ſexus homines annos diſcretionis habentes, omnes quoque alios & ſingulos ſua communiter vel diviſim intereſſe putantes & in executionem ejuſd. citationis nominandos in forma ſolita & conſueta decreta & conceſſa illa in præſentibus debite executa ac coram nobis reproducta & de poſt nonnullis poſitionibus & articulis pro parte dictorum Dominorum

norum, Abbatis & conventus principalium pro verificatione in dictis litteris ſynodalibus narratorum, & contentorum coram nobis facto & realiter exhibitis ac per nos ſalvis impertinentiis & non admittendis eisdem Dominis Abbate & conventu ad probandum eosdem admiſis, nos ſubinde certas alias litteras citatorias extra locum dictæ ſynodi & ad partes contra & adverſus omnes & ſingulos ſua communiter vel diviſim intereſſe putantes, qualeſcunque extiterunt, & quibuscunque nominibus intitulatos ad videndum & audiendum dictam parochialem eccleſiam in Onheim Monaſterio in Münſter ſupradicto uniri annecti & incorporari re nec non ad omnes & ſingulos actus atque terminos gradatim & ſucceſſive & usque ad unionem annexionem & incorporationem prædictas incluſive procedendum, & procedi videndum decrevimus & fulminavimus & probationes & verificationes articulorum prædictorum in civitate Baſilienſi & coram nobis commode & ſine magnis ipſorum Dominorum principalium expenſis atque teſtium laboribus fieri non poterant, juramentorum receptionem atque examina teſtium per dictos Dominos Abbatem & conventum principales nominandorum & producendorum certo noſtro in ea parte commiſſario commiſimus litteras deſuper noſtras in forma decernentes & oportunas quibus ſi quis litteris citatoriis in cathedrali Argentinenſi & parochiali Onheim eccleſiis debite executis, præfatus Dominus Henricus Elentisheim, rector ejusdem eccleſiæ in Onheim coram eodem noſtro Commiſſario, Notario publico & teſtibus fide dignis, ut annexio, unio & incorporatio ſæpedictæ eccleſiæ in Onheim Monaſterio in Münſter præfato per nos fieret, ſuum benevolum & voluntarium adhibuit conſenſum pariter & aſſenſum expreſſum, eisdem expreſſe conſentiendo ac fide ſua nomine juramenti media obtinendo, quod in adhibitione hujuſmodi ſuorum conſenſus & aſſenſus non intervenerit neque interveniret fraus vel dolus Simoniaca labes, aliqua illicita pactio, ſeu corruptela, jurandoque de non impediendo hujuſmodi noſtras fiendas unionem, annexionem & incorporationem, ſed cum factæ fuerint tenendo & firmiter obſervando prout de his inſtrumentis publicis & documentis legitimis fuimus ſufficienter informati ad idem & Rdus P. Dominus Rupertus Epiſcopus Argentinenſis prædictus, Alzatiæque Lantgravius dictis unioni, incorporationi & annexioni præfatæ eccleſiæ in Onheim, Monaſterio ſupradicto per nos fiendis patentibus ſuis litteris conſenſum ſuum adhibuit pariter & aſſenſum. Subſequenter Commiſſarius noſter antefatus in vim commiſſionis ſibi per nos factæ nonnullos teſtes litteris ſuis citatoriis coram ſe vocavit, illos more teſtium examinandorum admiſit & juratos recepit, atque ſuper articulis & poſitionibus pro verificatione narratorum & contentorum in litteris ſynodalibus ſuperius inſertis ut præmittitur exhibitis & productis examinavit, ipſorum dicta & atteſtationes in ſcriptis redigendo & nobis ſuo ſub ſygillo clauſas remittendo, quibus per nos apertis atque cum maturitate recenſitis pro parte præfatorum Dominorum Abbatis & conventus Monaſterii in Münſter ſupradicti cujusdam petitionis papiri cedula facta & realiter exhibita fuit hujuſmodi ſub tenore.

Petit procurator & Syndicus ac eis nominibus Reverendi P. Domini Abbatis nec non conventus Monaſterii in Münſter vallis S. Gregorii Baſil. diœceſis per vos Reverendum P. Dominum Fridericum Dei gratia Epiſcopum Baſil. iudicem & Commiſſarium a ſacro generali Baſil. Concilio ſpecialiter deputatum pronuntiari decerni & declarari parochialem Eccleſiam in Oneheim Argent. diœceſis cum omnibus fructibus reditibus, juribus & obventionibus ſuis Monaſterio in Münſter ſupradicto uniendam, annectendam atque incorporandam fore, ita & taliter quod cedente vel decedente moderno rectore dictæ parochialis eccleſiæ vel eo alias ipſam quomodolibet dimittente, liceat Domino Abbati & conventui dicti Monaſterii per ſe vel per alium ſeu alios corporalem ipſius eccleſiæ juriumque & pertinentiarum omnium ejusdem poſſeſſionem autoritare propria apprehendere illiusque fructus reditus & proventus detracta primitus portione per vos perpetuo vicario inibi inſtituendo reſervata in ſuos & dicti Monaſterii uſus & utilitates perpetuo convertere alicujus ſuper hoc licentia minime requiſita juxta prædictarum ſacroſanctæ Synodi litterarum vim, formam & tenorem, atque per vos uniri, annecti atque incorporari, litterasque & proceſſus deſuper neceſſarias & oportune decernendas & concedendas fore, atque per vos decerni & concedi ac alias ſibi inde & ſuper præmiſſis fieri & miniſtrari juſtitiæ complementum, præmiſſa & ſingula omnia petit dictus procurator quo ſupra nomine omnibus melioribus modo, via, jure, ſtylo, cauſa & forma quibus melius poteſt & debet veſtrum benignum officium humiliter implorando ſalvo jure addendi minuendi, commutandi corrigendi & proteſtatur ut ſit & eſt moris atque ſtyli, oblata ſiquidem petitionis hujuſmodi cedula pro parte quorum ſupra in dicto negotio principalium fuimus ſæpius requiſiti quatenus autoritate nobis in hac parte commiſſa

miſſa & tanquam ſufficienter in his informati ad unionem, annexionem, & incorporationem dictæ Eccleſiæ in Onheim eorum monaſterio per nos faciendas procedere dignaremur. Nos itaque Fridericus Epiſcopus executor & Commiſſarius antefatus ad Cauthelam præfatos Reverendum Patrem Dominum Epiſcopum Argentinenſem, Dominum Henricum Eleitishem rectorem Eccleſiæ in Onheim ac ſcultetum juratos & ceteros Villanos atque plebejos & Communitatem villæ ejusdem, omnesque alios & ſingulos ſua comites vel diviſim intereſſe putantes & eorum procuratores ſi qui erant in loco Sacri Concilii prædicti pro eisdem ad videndum, & audiendum præfatam Eccleſiam parochialem in Onheim. Cum ſuis fructibus reditibus proventibus & juribus univerſis, ſupradictis Dominis Abbati & Conventui Monaſterii in Münſter prænotati & eidem monaſterio uniri, annecti & incorporari noſtramque ſententiam diffinitivam de & ſuper iisdem in ſcriptis ferri & promulgari litteratorie & inſcriptis ac in valuis ſive portis eccleſiæ Baſilien. ad inſtar edictorum publicorum quæ olim in albo prætorio fiebant, citavimus ac citari fecimus ac mandavimus ad certum terminum peremptorium competentem, videlicet, diem & horam infra ſcriptas: quibus advenientibus comparuit coram nobis in judicio honorabilis & peritus nobis dilectus eſt fidelis Johannes Kemynger decretorum doctor Curiæ noſtræ Baſil. officialis, & prædictorum Dominorum Abbatis & Conventus principalium conſtitutus procurator de cujus conſtitutionis mandato nobis legitimis conſtabat & conſtat documentis, cui & eo nomine procuratorio & ſyndicatorio dictorum citatorum non comparentium neque hujusmodi diei termino in aliquo ſatisfacere curaverunt contumaciam accuſavit, ipſosque contumaces repreſentari & in eorum contumaciam ſententiam noſtram diffinitivam ſive ordinationem, ſuper unione annexione & incorporatione ſæpedictæ Eccleſiæ in Onheim quibus ſupra fiendis, juxta petitionem ſuperius inſertam in ſcriptis ferri & promulgari per nos debita cum inſtantia poſtulavit. Nos tunc Fridericus Epiſcopus Executor & Commiſſarius antefatus dictos citatos non comparentes, neque hujusmodi diei termino in aliquo ſatisfacere curantes, reputavimus merito prout erant exigente juſtitia contumaces, & in eorum contumacia additisque Johannis Reminger procuratoris & Syndici quorum ſuper inſtantis & petentis inſtantiam, viſis tamen primitus dicti negotii meritis ſingulisque in eodem negotio deductis allegatis & productis debite recenſitis de juris peritorum nobis communicato Conſilio ad hujusmodi noſtram ſententiam, ſive ordinationem duximus procedendum, & proceſſimus, eamque tulimus & legitimus in hæc verba:

CHriſti nomine Invocato pro tribunali ſedentes, & ſolum Deum præ oculis habentes, per hanc noſtram diffinitivam ſententiam & ordinationem quam de juris peritorum conſilio nobis communicato ferimus, in his ſcriptis pronuntiamus decernimus, & declaramus, parochialem Eccleſiam in Onheim Argent. diœceſis cum omnibus fructibus, redditibus, juribus & obventionibus ſuis univerſis Monaſterio S. Gregorii in Münſter noſtræ Baſil. diœceſis, ſeu Abbati & Conventui ejusdem uniendam, annectendam atque incorporandam fore ita & taliter quod cedente vel decedente moderno Rectore dictæ Eccl. parochialis, vel eo alias eandem quomodolibet dimittente, liceat dicto Domino Abbati & Conventui prædicti monaſterii per ſe vel alium ſeu alios corporalem ipſius Eccleſiæ, juriumque & pertinentiarum ejusdem poſſeſſionem authoritate propria apprehendere, illiusque fructus, redditus & proventus, detracta tamen primitus portione congrua per vos pro perpetuo vicario inibi inſtituendo reſervata, in ſuos & dicti monaſterii uſus & utilitates perpetuo convertere, alicujus ſuper hoc licentia minime requiſita, juxta litterarum ſacro ſanctæ Synodi Baſil. nobis deſuper directarum vim formam & tenorem litterasque & proceſſus deſuper notitios atque oportunos decernendos atque concedendos fore atque unimus, annectimus, incorporamus, decernimus & concedimus per præſentes.

In quorum præmiſſorum teſtimonium evidens atque fidem, nos Fridericus Epiſcopus & Commiſſarius ſupradictus, præſentes litteras, ſive præſens publicum Inſtrumentum, hujusmodi noſtram ſententiam ſive ordinationem in ſe continentes ſive continens exinde fieri & per Notarium ſubſcriptum Secretarium noſtrum ſubſcribi & publicari mandavimus, noſtrique Sigilli juſſimus & fecimus appenſione communiri, lecta, lata, & in ſcriptis promulgata fuit eadem noſtra ſententia ſive ordinatio per nos Fridericum Epiſcopum & Commiſſarium ſupradictum in civitate noſtra Baſilienſi & in Curia appellata Schenenhoff, nobis inibi propter præmiſſa pro tribunali ſedentibus ſub anno a Nativitate Domini 1447 indictione 10. die vero 20. menſis Aprilis, hora 2da poſt meridiem vel quaſi, Pontificatus ſanctiſſimi P. & Domini noſtri, Domini Felicis,

divina providentia Papæ quinti anno ſeptimo, præſentibus ibidem honorabilibus nobis in Chriſto dilectis Dominis Johanne Thürti & Ulrico ciemnibus præbiteris & noſtræ Eccleſiæ Baſil. Capellanis teſtibus ad præmiſſa vocatis pariter & rogatis.

XXXIII.

Des Päbſtlichen Nuntii in der Schweiß und Ober-Teutſchland Privilegium vor den Abt zu Münſter in Sanct Gregorien-Thal, daß er auff einem Trag-Altar Meße leſen, ſich einen eigenen Beichtvater aus ſeinem Orden halten und mit rothem Wachs ſiegeln möge de Anno 1481.

BUrchardus Stoer præpoſitus Eccleſiarum Collegiatarum Sanctorum Maurizii in Anſeltingen & Michaël. in Luthcembach, Lauſannenſis & Baſilienſ. Diœceſis Sanctæ ſedis Apoſtolicæ Prothonotarius ac Sanctiſſimi in Chriſto Patris ac Domini noſtri, Domini Sixti, divina providentia Papæ quarti & ad nonnullas Germaniæ & præſertim Confœderatorum veteris & novæ Ligæ Superioris Allemaniæ & illis adjacentes partes cum plena poteſtate deſtinatus nuntius & orator venerabili in Chriſto Patri, Domino Joanni Rudolpho de Loupaſſe Abbati Monaſterii Vallis ſancti Gregorii ordinis Sancti Benedicti Baſilienſis dioceſis ſuisque ſucceſſoribus Abbatibus ejusdem monaſterii in perpetuum futuris Salutem in Domino ſempiternam. Sinceræ devotionis affectus quo nos & Sacro ſanctam Eccleſiam Romanam ex parte te didicimus revereri nos inducimur ut petitionibus tuis in his præſertim quæ animarum ſalutem concernunt favorabiliter annuamus. Hinc eſt quod nos devotis tuis ſupplicationibus inclinati ut liceat tibi & omnibus tuis Succeſſoribus Abbatibus Monaſterii Vallis Sancti Gregorii in perpetuum futuris habere altare portatile cum debita Reverentia & honore ſuper quo in loco ad hoc deputato congruo & honeſto Miſſarum Solemnia per te vel alium ſacerdotem idoneum regularem vel ſecularem in tui ac tuorum familiarum præſentia celebrare aut celebrari libere ac licite ſine tamen alterius præjudicio facere poſſis & valeas ac ipſi tui Succeſſores prædicti per ſe vel alium ſacerdotem in ſui ac ſuarum familiarum præſentia celebrare aut celebrari facere poſſint & valeant etiam antediem, cum hoc rerum neceſſitas exigit, circa tamen divinam Lucem & quod parce illo utaris vel ipſi Succeſſores utantur indulto: cum enim in Miſſa immolatur Jeſus Chriſtus Filius Dei Vivi qui ejusdem eſt Lucis æternæ, non hanc decet noctis tenebris, ſed clara Luce celebrari. * Præterea ut confeſſus idoneus Sæcularis aut tui aut cujuscunque alterius ordinis Regularis, quem eligere volueris Confeſſionem tuam diligenter audire tea quibuscunque ſententiis excommunicationis ſuſpenſionis & interdicti aut ab aliis quibusvis Eccleſiaſticis ſententiis cenſuris & pœnis a Jure vel ab homine quolibet latis vel promulgatis nec non ab omnibus & ſingulis tuis peccatis criminibus & delictis quantumcunque gravibus etiamſi talia forent propter quæ ſedes Apoſtolica merito foret conſulenda præterquam in Cœna domini Romæ publicari ſolitis in foro conſcientiæ de reſervatis ſemel in vita & in articulo mortis de non reſervatis vero caſibus toties quoties oportunum fuerit abſolvere & pro commiſſis pœnitentiam ſalutarem injungere nec non ſemel in vita & in articulo mortis plenariam Remiſſionem omnium peccatorum tuorum ad inſtar Subdiaconi indulgere poſſit & valeat * utque tu & Succeſſores tui ſupradicti de cetero in Sigillis univerſis cera rubra libere ac liciret uti poſſitis ac valeatis & unusquisque veſtrum poſſit & valeat in perpetuum authoritate Apoſtolica nobis conceſſa & qua fungimur in hac parte tenore præſentium gratioſe concedimus ac etiam indulgemus. Literarum vero Apoſtolicarum quarum vigore talia conceſſimus ac concedere potuimus de verbo ad verbum tenor ſequitur, & eſt talis: Sixtus Epiſc, ſervus ſervorum dei, dilecto filio Magiſtro Burchardo Stoer, præpoſito Eccleſiæ ſancti Mauritii in Anſaltingen Luſannen. diœceſis notario, ſubdiacono, nuncio & oratori noſtro ſalut. & apoſtolicam Benedictionem. Cum te nuper ad nonnullas Germaniæ & præſertim confœderatorum ſuperioris Allemaniæ illisque adjacentes partes pro certis noſtris & Rom. Eccleſiæ negotiis nuntium & oratorem noſtrum deſtinaverimus. Nos cupientes ut erga perſonas prædictarum partium bene meritas per te vel alium ſeu alios ad te recurrentes poſſis reddere gratioſum tibi poſtquam limites partium earundem intraveris quibuscunque perſonis nec non Abbatibus & per priores gubernari ſolitorum Monaſteriorum prioribus, ſuperioribus, prælatis & magnorum Principum Conſiliariis cum clauſula anno die & aliis perſonis etiam utriusque ſexus nobilibus vel in altero Jurium ſaltem graduatis ſeu dignitatem vel perſonatum obtinentibus aut Cathedralium Eccleſiarum Canonicis alias in forma altare portatile ſuper quo in locis ad hoc congruentibus & honeſtis poſſint per ſe vel alium Sacerdotem idoneum Miſſam & alia divina officia ſine Juris alieni præjudicio in eorum familiarium ſuorum Domeſticorum præſentia celebrare & celebrari

brari facere: Nec non ipſis & quibuscumque aliis perſonis utriusque ſexus ſæcularibus vel quorumvis ordinum Regularibus de quibus tibi videbitur ut animarum ſuarum ſaluti ſalubrius conſulatur Confeſſionale in forma Cancellariæ Apoſtolicæ conſueta concedendi plenam & liberam auctoritate apoſtolica præpoſitum per tenorem Licentiam concedimus pariter & facultatem non obſtantibus conſuetudinibus & ordinationibus apoſtolicis cæterisque contrariis quibuscumque. Datum Romæ apud Sanctum Petrum Anno Incarnationis Domini Milleſimo quadringenteſimo ſeptuageſimo nono ſexto Idus Maji Pontificatus noſtri anno 8vo. In quorum omnium fidem & Teſtimonium preſentes has fieri & Sigilli noſtri juſſimus appenſione muniri. Datum in præfato Monaſterio Vallis Sancti Gregorii prima die menſis Maji Anno Domini Milleſimo quadringenteſimo, octogeſimo primo, pontificatus præfati Sanctiſſimi Domini noſtri Pape Anno Decimo. Widenspoch.

XXXIV.

Päbſts Leonis X. Commiſſoriale an innenbenennte Perſonen, daß ſie die zwiſchen dem Abt zu Münſter im St. Gregorien-Thal und einiger von der Cleriſey zu Straßburg obhandene Streittigkeiten unterſuchen ſollen, de Anno 1517.

LEo Epiſcopus, Servus Servorum Dei, Venerabili fratri moderno Epiſcopo Curienſ. In Civitate Argentinenſ. commoranti & dilectis filiis Theſaurario majoris ac Scholaſtico Sancti Petri Junioris Eccleſiarum Argentinenſ. ſalutem & apoſtolicam benedictionem. Conqueſtus eſt nobis Burchardus, Abbas monaſterii vallis Sancti Gregorii in Munſter ordin. S. Benedicti Baſil. dioec. quod Gregorius Ubelo & quidam alii Clerici & Laici Argentinenſ. Civitatis & dioeceſ. ſuper. quibusdam pecuniarum ſummis bonis & rebus aliis injuriantur eidem. Ideoque diſcretioni veſtræ per apoſtolica Reſcripta mandamus quatenus vocatis qui fuerint evocandi & auditis hinc inde propoſitionibus quod juſtum fuerit appellatione remota decernatis facientes quod decreveritis per cenſuram Eccleſiaſticam firmiter obſervari. Teſtes autem qui fuerint nominati, ſi ſe gratia, odio vel timore ſubtraxerint, Cenſura ſimili, appellatione ceſſante compellatis veritati teſtimonium perhibere; quod ſi non omnes his exequendis potueritis intereſſe duo aut unus veſtrum ea nihilominus exequantur. Datum Romæ apud Sanctum Petrum Anno Incarnationis Domini milleſimo quingenteſimo decimo ſeptimo pontificatus noſtri anno quarto. N. de Verdeſoto.

XXXV.

Kayſers Caroli V. Confirmation aller Privilegien und Freyheiten der Abtey Münſter im St. Gregorien-Thal, de Anno 1521.

NOs Carolus quintus Dei gratia Electus Romanorum Imperator & Romanorum Imperii ſemper Auguſtus Rex in Germania, Caſtiliis, Aragoniæ, Pugionæ, utriusque Siciliæ, Jeruſalem & Hungariæ, Damatiæ, Croatiæ, Navarræ, Granatis, Tolletis, Valentiæ, Galliciæ, Majoricarum, Hiſpalis, Sardiniæ, Cordubiæ, Coniæ, Murciæ, Gicanis, Algaren, Algericæ, Gilbrartaris & Inſularum Canarii etiam Inſularum Indiarum & terræ Firmæ, Majoris Oceani Rex, Archidux Auſtriæ, Dux Burgundiæ, Brabantiæ, Styræ, Kürntæ, Crain, Limburgi, Luzelburgii, Gelderen, Wirtembergii, Calabriæ, Athenarum, Neopatriæ, Comes in Habsbourg, Flandria, Tyroli, Gorzo, Barſilonia, Artheyis & in Burgundia & Phaltzgravius in Hennegeun, Holandia, Zelandia, Phirt, Kyburg, Namur, Roſilion, Terretan & Zutphen, Lantgravius in Alſatia, Margravv, Burgravv, Oriſtani, Goziani & Sacri Rom. Imp. Princeps in Schevvaben, Catalonia & Aſturiis, Dominus in Frislandia, in Windiſchera, Marik, Portenavv, Biſcaria, Mona, Salinis, Tripoli &c. Mecheln &c. Omnibus hiſce litteris notum ac manifeſtum ſit quod nos per honeſtos Reverendorum ac venerabilium tanquam noſtrorum dilectorum ac deuotorum Burchardi Abbatis & Conuentus Monaſterii Munſterienſis in Valle S. Gregorii Plenipotentiarios ſiue legatos humillime rogati fuerimus. Et nos tanquam Romanus Imperator eis & eorum Monaſterio omnia & quælibet Priuilegia, gratias, jura bona ac Dinckoff quæ eis a noſtris anteceſſoribus S. Rom. Imperii ſcilicet Romanis Imperatoribus Regibusque uti etiam ab aliis Principibus Dominisque data & conceſſa fuerunt atque hucusque fideliter acquiſiuerunt, uſi fuerunt & poſſederunt, renouare, confirmare & protegere dignaremur, uti etiam Romanus Imperator Maximilianus tanquam dilectus Dominus & noſter proavus piiſſimæ memoriæ eodem modo fecit. Itaque eorum ſubmiſſam petitionem eorumque continuum officium diuinum quod quotidie ab iis deuote celebratur gratioſis oculis aſpeximus. Quapropter conſilio bene de-

liberato, veraque ſcientia eidem Abbati Conuentui & eorum Monaſterio omnia ac quælibet prædicta priuilegia, jura, gratias, indulta, litterasque quibus a noſtris Anteceſſoribus Sacri Rom. Imp. Romanis Imperatoribus ac Regibus non minus etiam ab aliis Principibus ac Dominis data fuerunt & quæ adhuc fideliter acquiſiuerunt, uſi fuerunt atque poſſeſſerunt in omnibus atque ſingulis punctis, articulis, contentis ac opinionibus gratioſe confirmavimus renovavimus atque proteximus; renouamus & confirmamus etiam inſuper ea in vim harum litterarum ex Rom. ac Imperatoria Majeſtate & plenitudine mandamus, jubemus & volumus etiam, ut prædictus Abbas, Conuentus & ejus Succeſſores omnia ac quælibet priuilegia omni tempore & loco deffendant, iisdem vtantur ac ſi in his litteris de verbo ad verbum ſignificata eſſent absque ullo alio obſtaculo ſiue impedimento. Propterea mandamus omnibus & quibuscumque Principibus Eccleſiaſt. & Secularibus, Prælatis, Comitibus, Baronibus, Dominis, Equitibus, Seruis, Capitaneis, Prouinciæ Judicibus, Vicedominis, Præfectis, officialibus Schultetis, Conſulibus, judicibus, Senatibus, Ciuibus & omnibus aliis noſtrorum & Sac. Rom. Imperii ſubditis ac fidelibus cuiuscunque honoris ſtatus ſiue dignitatis ſint ex Romana & Imperatoria Maj. ſeuere hiſce litteris & ſupradictum Abbatem, Conuentum & Monaſterium Munſterienſ. Vallis S. Gregorii & eorum Succeſſores in prænominatis eorum Priuilegiis gratiis, juribus, litteris & Indultis ſecundum antiquum uſum & conſuetudinem firmiter manu teneant & protegant neque etiam imperatoriam renouationis confirmationem ad nullum tempus vexent, neque ullis modis perturbent, neque alii illud fieri permittant ſed eos ſemper firmiter & conſtanter protegant ob noſtrorum & Sacri Rom. Imp. dignitatem & authoritatem manu teneant atque deffendant ob euitandam grauem noſtrorum & Sac. Imp. pœnam atque inclementiam & quidem apud mulctam nempe quinquaginta markarum auri quam vnusquisque qui contra temerarie agit toties quoties illud perpetrat, ubi ſcilicet mediam partem in noſtram & imperialem Cameram, alteram autem mediam partem prædicto Abbati, Conuentui & Monaſt. inuiolabiliter præſtare atque ſoluere debet. In cuius rei teſtimonium ac robur præſentes litteras fieri & ex Sigilli noſtri Cæſarei annexi juſſimus appenſione muniri. Datæ in noſtrum & Sac. Rom. Imp. Ciuitate Wormbſenſi primo die menſis Martii an. Chriſti milleſimo quingenteſimo & vigeſimo primo. Noſtri vero Imperii Rom. in Secundo & omnium aliorum in ſexto &c. & infr. Signatum, Carolus cum paragrapho &c. Ad Mandatum Dni Imp. proprium. Albertus Card. Moguntiæ, Archi-Cancellarius.

XXXVI.

Kayſers Maximiliani II. Confirmation aller Privilegien und Freyheiten der Abtey Münſter in St. Gregorien-Thal, de Anno 1570.

NOs Maximilianus Secundus, ex prouidentia diuina electus Romanorum Imp. Sac. Rom. Imp. ſemper Auguſtus, in Germania, Hungaria, Dalmatia, Croatia & in Schlauonia Rex &c. Omnibus ſit notum ac manifeſtum hiſce litteris, quod nos Reuerendi & Venerabiles tanquam noſtri dilecti & deuoti Henricus de Jeſteten Abbas & Conuentus Monaſterii Munſterienſis in Valle S. Gregorii humillime implorauerint atque rogauerint vt nos tanquam Romanus Imperator eis & eorum Monaſterio omnia & quælibet priuilegia, gratias, Jura, indulta & litteras omneque bonum jus Dinckoff & eorum jura quibus a noſtris Anteceſſoribus Sacri Rom. Imp. ſcilicet Imperatoribus Romanis ac Regibus imo etiam ab aliis Principibus ac Dominis data gratioſeque conceſſa fuerunt ſecundum antiquum vſum & conſuetudinem quæ fideliter acquiſiuerunt vſi fuerunt & poſſederunt, renouare, confirmare atque protegere gratioſe dignaremur, ſicuti etiam Carolus Imperator Quintus noſter dilectus Dnus. Cognatus & Socer laudabiliſſimæ memoriæ fecit & peregit. Itaque ſubmiſſam eorum petitionem eorumque continuum officium divinum quod quotidie ab iis celebratur devote gratioſis oculis aſpeximus. Idcirco nos tanquam Romanus Imperator conſilio bene deliberato veraque ſcientia prædicto abbati Conventui & eorum Monaſterio omnia ac quælibet privilegia, gratias, jura, indulta litterasque quibus a noſtris anteceſſoribus S. Rom. Imperii Romanis Imperatoribus atque Regibus non minus etiam ab aliis Principibus atque Dominis data fuere ſecundum eorum antiquum uſum & conſuetudinem quæ fideliter acquiſiverunt uſi fuerunt & poſſederunt in omnibus & ſingulis punctis & articulis contentis & opinionibus gratioſe confirmavimus renovavimus atque proteximus, renovamus & confirmamus inſuper ea ex Romana & Imperatoria Majeſtate & plenitudine in vim harum litterarum & mandamus & jubemus & volumus etiam, ut iſta omnia & quælibet privilegia ſemper maneant firma ut prædictus Abbas, Conventus & eius ſucceſſores iis omni tempore & loco utantur ac ſi in hiſce litteris de verbo ad verbum eſſent ſignificata absque

queullo aliorum impedimento ſive obſtaculo. Propterea mandamus omnibus & quibuscumque Electoribus Principibus Eccl. & ſecularibus, Prælatis, Comitibus, Baronibus, Dnis, Equitibus, Servis, Capitaneis, Provinciæ Judicibus, Vicedominis, Præfectis, Officialibo, Schultetis, Conſulibus, Judicibus, Senatibus, Civibus & communitatibus omnibusq; aliis noſtrorum & S. Rom. Imp. ſubditis ac fidelibus cujuscumque honoris ſtatus aut dignitatis ſint ex Rom. ac Imper. Majeſt. ſevere hiſce litteris ut ſupradictum abbatem conventum & Monaſterium Munſterienſe Vallis S. Gregorii & eorum ſucceſſores in prænominatis indultis ſecundum eorum antiquum vſum & conſuetudinem firmiter manuteneant, protegant, neque etiam noſtram Imperator. renovationis confirmationem ad ullum tempus vexent neque ullis modis excogitatis perturbent neque aliis illud fieri permittant ſed eos ſemper quiete & conſtanter protegant ob noſtrum & S. Rom. Imperii auctoritatem manuteneant atque deffendant, ob evitandam noſtrum & S. Rom. Imp. pœnam ac inclementiam & quidem apud mulctam nempe quinquaginta markarum auri quam unusquisque qui contra temerarie agit toties & quoties illud perpetratur nobis ſcilicet mediam partem, prædicto abbati conventui & Monaſter. inviolabiliter præſtare ac ſolvere debet. In cujus rei teſtimonium præſentes litteras fieri & ſigilli noſtri Cæſarei juſſimus appenſione muniri Datæ in noſtrum & S. Rom. Imp. civitate Spirenſi die duodecima menſis Auguſti anno I.C. Saluatoris Milleſimo quingenteſimo & in ſeptuageſimo, noſtri vero Rom. Imp. in octavo Hungariæ in ſeptimo & Bohemici in vigeſimo ſecundo anno &c. & inf. Signatum Maximilianus & Daniel archiepiſcopus Moguntinenſis & Joannes Baptiſta Weber Doct. & ad mandatum S. Cæſ. Maj propr. Peter Obernb.

XXXVII.

Kayſers Rudolphi II. Confirmation aller Privilegien und Freyheiten der Abtey Münſter in St. Gregorien-Thal, de Anno 1602.

NOs Rudolphus Secundus &c. Notum ac manifeſtum ſit omnibo9 hiſce litteris, cum nos Reverendus, Venerabilis & devotus Joann. Henricus Abbas & Conventus Monaſt. Munſterienſis in Valle S. Gregorii per humilem imploratione9 rogaſſent ut nos tanquam Rom. Imp. eis & eorum Monaſterio Munſterienſi omnia ac quælibet privilegia, gratias, indulta, jura, litteras omnesque Dinckoff quæ eis a noſtris Anteceſſoribus S. Rom. Imperii ſcilicet Rom. Imperatoribus ac Regibus etiam ab aliis Principibus & Dominis fuere data & quæ adhuc fideliter requiſiverunt uſi fuerunt & integre poſſederunt, renovare confirmare atque protegere dignaremur, uti etiam Romanus Imp. Carol. V. tanquam noſter proavus & dilectus cognatus laudabilis memoriæ eodem modo feciſſet. Itaque eorum ſubmiſſam petitionem eorumq; continuum divinum officium quod quotidie ab eis celebratur devote, & St. gratioſis oculis aſpeximus atque intuiti fuimus: quapropter conſilio bene deliberato veraq; ſcientia eidem Abbati Johanni Henrico, Conventui & eorum Monaſter. omnia ac quælibet privilegia, gratias, jura, indulta litterasque quibus a noſtris anteceſſoribus S. Rom. Imp Romanis Imper. ac Regibus, non minus etiam ab aliis Principibus atque Dnis fuerunt data & quæ adhuc fideliter acquiſiverunt, uſi fuerunt, integre poſſederunt atque fruiti fuerunt, in omnibus & ſingulis punctis, articulis, contentis ac opinionibus tanquam Rom. Imp. nos gratioſe confirmavim9, renovavimus atq; proteximus; Renovamus & confirmamus etiam inſuper in vim harum litterarum ex Rom. & Imper. Maj. ac plenitudine ſcienter. Mandamus jubemus & volumus etiam ut hæc prædicta privilegia in perpetuum & omne ævum vim ac poteſtatem habeant, ſalva & illæſa ſemper maneant ut ſupra nominatus abbas Joannes Henricus, conventus & ejus ſucceſſores omnia ac quælibet privilegia atque jura omni tempore ac loco deffendant iisque privilegiis & juribus utantur ac ſi in his litteris omnia de verbo ad verbum integre ſignificata & inſcripta eſſent abſq; ullo aliorum impedimento ſive obſtaculo,

Propterea mandamus omnibus & quibuſcunque Electoribus, Principibus eccleſiaſticis & ſæcularibus, Prælatis, Comitibus, Baronibus, Dominis, Equitibus, Servis, Capitaneis, Provinciæ judicibus, Vicedominis, præfectis, officialibus, ſchultetis, conſulibus, ſenatibus, ciuibus & aliis noſtrorum & S. Rom. Imperii ſubditis fidelibusque cuiuscunque honoris, ſtatus ſiue dignitatis ſint ex Romana ac Imperatoria Majeſtate ſeuere hiſce litteris vt ſupradictum abbatem Joannem Henricum Conuentum & Monaſterium Munſterienſe Vallis & S. Gregorii eorum Succeſſores in prænominatis eorum privilegiis, gratiis, Juribus, Indultis ac litteris præſertim vero in hac noſtra Cæſarea renovatione nunc et in futurum firmiter manuteneant atque protegant ac deffendant neque eam ullis modis perturbent neque ab aliis vexari permittant ſed ſemper firmiter & conſtanter eam ob noſtrum & Sac. R. Imp. authoritatem protegant ac deffendant maxime ob evitandam noſtrum & S. R. Imp. pœnam aut inclementiam & quidem apud mulctam nempe in ſupra ſcriptis Imp. Caroli V. litteris Privilegiorum quam unusquisque qui contra temerarie agit toties quoties illud perpetratur, nobis ſcilicet mediam partem in noſtram & Sac. R. Imp. Cameram, alteram vero mediam partem prænominato abbati conventui, & Monaſt. Munſter. inviolabiliter præſtare ac ſolvere debet: in cujus rei fidem præſentes litteras fieri & ſigilli noſtri Cæſarei juſſimus appenſione muniri. Datæ Pragæ die vigeſimo nono menſis Maj an. I.C. M.DCII. Et inf. Signatum Rudolphus & R. Conraduz & ad Mand. Sac. Cæſ. Maj. proprium Albertus Mechel & inſ. R.ta Sartor cum Paragrapho.

XXXIIX.

Biſchoff Wilhelms zu Baſel Privilegium vor die Abtey Münſter im St. Gregorien-Thal, die Befreyung von einigen ihm gehörigen Abgaben betreffend, de Anno 1609.

NOus Guillaume, par la grace de Dieu Eveque de Bâle, Sçavoir faiſons par la preſente qu'aprés que nôtre cher & amé Le St. Jean Henry Abbé de Munſter au Val de St. Gregoire & Doyen de la Principauté de Müerbach nous auroit dit & remontré que quoi qu'il nous reconnoiſſoit tant volontairement que par droit d'obligation pour ſon Superieur ordinaire & qu'il etoit pret de nous rendre tous les ſervices & Reſpects & faire payer & delivrer tous nos droits Epiſcopaux tant dans Son Abbaye par les prêtres & Religieux qui ont le ſoin des ames, que hors d'icelle que cependant cela luy etoit bien difficile dans ces tems qu'il croit chargé & obligé d'entretenir au lieu d'un Curé catholique un Miniſtre & un Maitre d'Ecole Lutherien à ſes grands frais & depens dans la ditte Ville de Munſter & outre cela de ſupporter beaucoup d'autres charges injuſtes ſçavoir d'envoyer ſes prêtres qu'il faiſoit venir avec beaucoup de Reine chez luy, aux chapitres ruſaux par lequel moyen il ſe trouvoit privé d'iceux. C'eſt pourquoy il nous auroit prié de vouloir moderer les dits deux articles jusqu' à un tems plus favorable. Ce que en conſideration de ſon zele de reſtauration de la foy Catholique & pour l'augmentation du Service Divin par une grace particuliere. Nous luy avons octroyé ſavoir que les Prêtres qu'il entretient dans ſon Abbaye aprés avoir eſté preſentez a Nous ou à Notre Vicaire dans le Spirituel & admis au ſoin des Ames ne ſeront plus tenus d'aller aux aſſemblees Capitulaires, jusqu'à ce que nous en aurons autrement ordonné, & qu'ils ne pourront pas etre citez par les Doyens pour comparoir en vertu de notre Privilege comme auſſi qu'à l'egard de ſes Prêtres qui ont le ſoin des ames dans la ditte Abbaye il ne ſera pas tenu de Nous payer les droits Epiſcopaux jusqu'à ce que la Cure de la dite Ville de Munſter ſoit pourvu d'un Curé & Prêtre Catholique ainſy que Nous le quittons & delivrons du payement des dits droits Epiſcopaux en vertu de la preſente. En foy de quoy nous luy avont donné ce preſent Paivilege muny de Nôtre Seau Epiſcopal donné en Nôtre Chauteau de Porentruy, le 16. Septembre, mil ſix Cent neuf, ſigné Balthazar Silvius, Chancellier & Secret.

XXXIX.

Kayſers Matthiæ Confirmation aller Privilegien und Freyheiten der Abtey Münſter im St. Gregorien-Thal, de Anno 1612.

NOs Matthias, Dei gratia Electus Romanorum Imperator Sacri Romani Imp. ſemper Auguſtus. In Germania, Hungaria, Bohemia, Dalmatia, Croatia & Sclauonia Rex &c. Omnibus innoteſcat audituris lecturis aut viſuris hoc præſens ſcriptum quod nos Reverendus, venerabilis & deuotus Joannes Henricus Abbas & Conuentus Monaſterii, Munſterienſis in Valle S. Gregorii per humilem implorationem rogauerint ut nos tanquam Romanus Imperator eis & eorum Monaſterio Munſterienſi omnia & quælibet privilegia gratias Indulta, jura, litteras & omnia, omnesque Dinckoff, quæ eis a noſtris anteceſſoribus Sacri Rom. Imp. ſcilicet Romanis Imperatoribus ac Regibus etiam ab aliis Principibus & Dominis fuere data & quæ adhuc fideliter acquiſiuerunt, uſi fuerunt & integre poſſederunt, renouare, confirmare & protegere gratioſe dignaremur. Uti etiam Romanus Imperator Carolus quintus & poſtmodum Imperator Rudolphus Secundus tanquam noſtri dilecti Domini Proavi Cognati & fratres laudabiliſſimæ memoriæ eodem modo feciſſent. Itaque eorum ſubmiſſam petitionem eorumque continuum officium diuinum quod quotidie ab iis deuote & Sancte celebratur, gratioſis oculis aſpeximus atque intuiti fuimus quapropter Conſilio bene deliberato veraque ſcientia eidem abbati Joanni Henrico, Conventui & eorum Monaſterio Munſterienſi omnis ac quælibet Privilegia, gratias, jura, indulta, litterasque quibus a noſtris anteceſſoribus Sacri Rom. Imp. Romanis Imperatoribus ac Regibus non minus etiam ab aliis Principibus, Dominis data fuerunt, integre poſſederunt atque fruiti fuerunt. In omnibus & ſingulis punctis articulis, clauſulis contentis ac opinionibus tanquam Romanus Imperator nos gratioſe confirmavimus, renouauimus atque proteximus; renovamus & confirmamus etiam inſuper ea in vim harum litterarum ac Romana & Imperatoria Majeſtate & plenitudine ſcienter. Mandamus, jubemus & volumus etiam ut hæc prædicta priuilegia in omne ævum vim ac poteſtatem habeant ſalua atque illæſa ſemper maneant ut ſupra nominatus abbas Joannes Henricus, Conuentus & ejus Succeſſores omnia ac quælibet privilegia, omni temporis curſu & loco defendant, iisque juſto titulo utantur ac ſi in his litteris omnia de verbo ad verbum integre inſerta & ſignificata eſſent absque ullo aliorum impedimento & contradictorio Propterea mandamus omnibus atque ſingulis Electoribus Principibus Eccleſiaſticis et Sæcularibus, Prælatis, Comitibus, Baronibus, Dominis, Equitibus, Ser-

Servis, Capitaneis, Provinciæ Judicibus, judicib9, conſulibus, Vicednis. Præfectis, officialibus, Schulteris, Senatibus, civibus & communitatibus omnibusque aliis noſtrum & Sacri Rom. Imp. ſubditis fidelibusque cujuscunque honoris, ſtatus ſive dignitatis ſint ex Romana & Imperatoria Majeſtate ſevere hiſce litteris ut ſupradictum Abbatem Joannem Henricum, conventum & monaſterium Münſterienſe vallis Gregorianæ & eorum ſucceſſores in prænominatis eorum privilegiis, gratiis, juribus, indultis ac litteris & præſertim in hac noſtra Cæſarea revocatione & confirmatione nunc & in futurum firmiter manuteneant ac protegant neque eam ullis modis perturbent neque ab aliis vexari permittant, ſed ſemper firmiter & conſtanter eam ob noſtrorum & S. Rom. Imp. authoritatem protegant atque deffendant ob evitandam noſtrum & ſac. Rom. Imp. pœnam atque inclementiam & quidem apud mulctam nempe in ſupra ſcriptis Imperatoris Caroli Quinti litteris Privilegiorum quam unusquisque qui contra temerarie agit toties quoties illud perpetratur, nobis ſcil. mediam partem in noſtrum & Sac. Rom. Imperii cameram aliam vero mediam partem præ nominato Abbati Conventui & Monaſterio Munſterienſi in Valle S. Gregorii inviolabiliter præſtare & ſolvere debet. In cujus rei fidem & teſtimonium præſentes litteras, fieri & Sigilli noſtri Cæſarei juſſimus appenſione muniri. daræ in noſtra civitate Viennenſi die 19. menſis Decembris anno I.C & Salvatoris Milleſimo Sexcenteſimo & duodecimo & inferius ſignatum Matthias & H Ludovicus de Ulm & ad mandatum Sacræ Cæſareæ Majeſtatis proprium H Rudolphus Pulcher & Inf. P. Æa. Sartor cum Paragrapho &c.

XL.

Kayſers Ferdinandi II. Confirmation aller Privilegien und Freyheiten der Abtey in Münſter im St. Gregorien-Thal, de Anno 1620.

NOs Ferdinandus Secundus ex Providentia divina Electus Romanorum Imperator &c. per præſens ſcriptum notum fieri Volumus univerſis fidelibus noſtri Imperii tam præſentibus quam futuris quod nos Reverendus Venerabilis & dilectus noſter Joannes Henricus, Abbas & Conventus Monaſterii Munſterienſis in Valle S. Gregorii per ſubmiſſam Imploratione rogaverint ut nos nunc Regnans Imperator Romanus eis & eorum Monaſterio Munſterienſi Vallis Gregorianæ omnia & quælibet privilegia gratias, indulta jura, litteras omnesque Dinckoff quæ eis a noſtris anteceſſoribus S. R. Imperii ſcilicet Romanis Imperatoribus Regibusque etiam ab aliis Principibus ac Dominis fuere datæ uti eſt eorum aliqua conſuetudo & mos & quæ adhuc fideliter acquiſiverunt uſi fuerunt & integre poſſederunt revocare, confirmare atqne protegere gratioſe dignaremur, ſicuti etiam Romanus Imperator Carolus Quintus & noviter Imperator Rudolphus Secundus & Imperator Matthias tanquam noſtri dilecti Domini cognati & Parentes piiſſimæ recordationis eodem modo feciſſent, itaque eorum ſubmiſſam petitionem eorumque Continuum officium divinum quod quotidie ab eis devote & ſancte celebratur gratioſo intuitu aſpeximus, quapropter conſilio optime deliberato atque vera ſcientia eidem Abbati Joanni Henrico, conventur & eorum Monaſterio Munſterienſi Vallis Gregorianæ omnia & quælibet privilegia, gratias, jura indulta litterasque quibus a noſtris anteceſſoribus & S. Imperii Romanis Imperatoribus atque Regibus non minus etiam ab aliis Principibus ac Dominis fuerant data eique adhuc fideliter acquiſiverunt & obtinuerunt uſi fuerunt atque integre poſſederunt in omnibus & ſingulis Punctis, articulis, contentis ac opinionibus tanquam nos Romanos Imper. gratioſe confirmavimus, renovavimus atque proteximus, renovamus & confirmamus etiam inſuper ea in vim harum literarum ſcienter ex Romana ac Imper. Majeſt. ac plenitudine Mandamus jubemus & volumus etiam hiſce litteris ut hæc prædicta privilegia in perpetuum plenam vim robur & poteſtatem habeant ſalva atque illæſa ſemper permaneant ut ſupranominatus Abbas Joannes Henricus, Conventus & ejus ſucceſſores omnia ac quælibet privilegia omni temporis curſu & loco deffendant eisque juſto titulo utantur ac ſi in his litteris omnia de verbo ad verbum integre inſerta atq; ſignificata eſſent absque aliorum hominum impedimento aut obſtaculo. Interea Mandamus omnibus ac ſingulis Elribus., Principibus Eccleſiaſticis & Sæcularibus & ut in præcedentibus & fidelibus cujuscunque honoris, ſtatus, vel dignitatis ſint ex Rom. & Imperatoria Maj. ac plenitudine ſevere hiſce litteris ut ſupradictum Abbatem Joannem Henricum, Conventum, & Monaſterium Munſterienſe & eorum ſucceſſores in prænominatis eorum privilegiis, gratiis, juribus, indultis ac litteris & antiquis moribus conſuetudinibusque præſertim vero in hac noſtra Cæſ. renovatione ac confirmatione, nunc & in futurum firmiter manuteneant ac protegant neq; eam ullis modis perturbent neque ab aliis vexari minime permittant ſed ſemper firmiter ac conſtanter eam ob noſtrum & S. R. Imp. auctoritatem protegant, iisque quiete utantur & defendant ob evitan-

evitandam etiam noſtrùm ac S. Rom. Imperii pœnam atque inclementiam & quidem apud mulctam nempe in ſupra ſcriptis & allegatis Imperatoris Caroli Quinti Privilegiorum litteris quam unusquisque qui contra temerarie agris toties quoties illud perpetratur nobis ſcilicet mediam partem in noſtrum & S. R. Imp. cameram alteram vero partem mediam prænominato Abbati Conventui & Monaſterio Munſterienſi inviolabiliter præſtare ac ſolvere debet. In cujus rei fidem & teſtimonium præſens ſcriptum fieri & ſigilli noſtri Cæſarei juſſimus appenſione muniri: Datæ in noſtra civitate Viennenſi die 12. Junii anno J. C. 1620. & Inf. Signatum Ferdinandus & inferius Ludovicus de Ulm. Et ad mandatum Joannes Pucher & inf. ſignatum Regiſtrator Freiſinger cum Paragrapho.

XLI.

Kayſers Ferdinandi III. Confirmation aller Privilegien und Freyheiten der Abtey Münſter im St. Gregorien-Thal/ de Anno 1638.

NOs Ferdinand. Tertius &c. Notum ac manifeſtum ſit omnibus hiſce litteris: Cum nos Reverendus Venerabilis & Devotus noſter Gregorius Abbas & Conventus Monaſterii Munſterienſis in Valle S. Greg. per humilem imploration em rogaſſent ut nos inquam Romanus Imperator eis & eorum Monaſterio Munſterienſi omnia ac quælibet Privilegia gratias, indulta, jura Litteras omnesque Dinkoff, quæ eis a noſtris anteceſſoribus Sac. Romani Imper. ſcilicet Imperatoribus Romanis ac Regibus etiam ab aliis Principibus ac Dominis fuere gratioſe data atque conceſſa et quæ adhuc fideliter acquiſiverunt atque obtinuerunt uſi fuerunt, integre poſſederunt, renovare confirmare atque protegere dignaremur: Ut etiam Imperator Maximilianus primus Imperator Carolus Quintus, Imperator Maximilianus Secundus, Imperator Rudolphus Secundus, Imperator Mathias & ante hæc Ferdinandus II. tanquam noſtri dilecti Domini cognati & parentes chriſtianiſſimæ memoriæ eodem modo feciſſent, eorum ſubmiſſam petitionem eorumque aſſiduum divinum officium quod quotidie ab iis devoto celebratur gratioſo intuitu aſpeximus. Quapropter conſilio optime deliberato veraque ſcientia eidem Abbati Joanni Gregorio, Conventui & eorum Monaſterio, omnia ac quælibet Privilegia, gratias, jura, indulta, litteras quibus a noſtris anteceſſoribus Sac. Rom. Imper. Romanis Imperatoribus ac Regibus non minus etiam ab aliis Principibus ac Dominis data atque conceſſa fuerunt & quæ adhuc fideliter obtinuerunt uſi fuerunt, integre poſſederunt atque fruiti fuerunt in omnibus & ſingulis Punctis, articulis, contentis ac opinionibus tanquam nunc regnans Imperator Romanus gratioſe confirmavimus atque proteximus, renovamus & confirmamus etiam inſuper ea in vim harum litterarum ex Rom. & Imperatoria Majeſtate & plenitudine ſcienter. Mandamus jubemus, & volumus etiam ut hæc prædicta Privilegia in perpetuum & omni tempore vim & plenam poteſtatem habeant, ſalua atque illæſa ſemper permaneant ut ſupra prænominatus Abbas Gregorius conventus & ejus ſucceſſores omnia ac quælibet Privilegia omni temporis curſu & loco deffendant eisque juſto titulo utantur ac ſi in his litteris omnia de verbo ad verbum integre ſignificata & inſcripta eſſent absque ullo aliorum impedimento ſeu obſtaculo & propterea mandamus omnibus quibuscunque Electoribus Principibus Eccleſiaſticis & Secularibus, Prælatis, Comitibus, Baronibus & omnibus aliis noſtrorum & S. R. Imperii ſubditis ac fidelibus cujuscunque honoris ſtatus ſive dignitatis ſint ex Romana & Imperatoria Majeſtate ſevere his litteris & volumus ut ſupra dictum Abbatem Gregorium, Conventum & Monaſterium Munſterienſe Vallis S. Gregorii & eorum ſucceſſores in prænominatis eorum privilegiis gratiis, juribo, indultis ac litreris, bonisque conſuetudinibus & præſertim in hac noſtra cæſarea renovatione & confirmatione nunc & in futurum ſimiliter manu teneant ac protegant neque eam ullis modis perturbent neque ab aliis vexari permittant ſed ſemper firmiter et conſtanter eam ob noſtram & S. R. Imperii pœnam, indignationem atque inclementiam & quidem apud mulctam nempe in ſupra denominatis Imperatoris Caroli Quinti Privilegiorum Litteris, quam unusquisque, qui temerario auſu contra agit toties quoties illud perpetratur nobis ſcilicet mediam partem in noſtrum & S. R. Imperii Cameram alteram vero mediam partem prænominato Abbati Gregorio conventuique Monaſterii Monaſterienſis inviolabiliter præſtare ac ſolvere debet: In cujus Rei fidem & teſtimonium præſens ſcriptum fieri & ſigilli noſtri cæſarei annexi juſſimus appenſione muniri. Datæ in civitate Viennenſi die 13. Dec. Anno 1638. & Inf. Signatum Ferdinandus &c. Conradus Hildenprander cum Majori Sacræ Cæſareæ Majeſtatis impreſſo Sigillo & ad mandatum &c. Arnoldin de Clarenſtein. Actum Viennæ die 27. Aprilis. Anno 1639. & inferius, Georgius Dietterlin.

XLII.

XLII.

Kurtze doch ausführliche Beſchreibung, was es mit der Abtey Münſter im St. Gregorien-Thal vor eine Bewandniß habe, und von deme, was derenthalben in der zwiſchen den Fürſtlichen Harcourtiſchen und Biſchöfflichen Baſeliſchen Deputirten gehaltenen Conferenz vorgefallen, de Anno 1653.

DAs Cloſter Münſter im St. Gregorien-Thal iſt mehr als vor ein tauſend Jahren von Dagoberts König in Franckreich fundiret, und ſoll das erſte in dieſen Landen geweſt, davon alle andere Clöſter, ſo dem Ordini S. Benedicti zuſtändig, ihren Ausſprung haben; Dieſes Cloſter iſt von Altershero reich geweſt, wie deſſen Documenta bezeugen, alſo daß die meiſten Zehenden auff 5. und 6. Meil Wegs herumb demſelben zuſtändig waren. Weil aber ſolches dabey viel Privilegia in ſpiritualibus & temporalibus dergeſtalt erlanget, daß es niemanden in ſpiritualibus, als Sedem Apoſtolicam, in temporalibus allein Imperatorem Romanum, tanquam illorum Patronum, in untern Elſaß jure Advocatiæ, welche einem Land-Vogt von deß Reichs wegen, Inhalt Friderici II. Imperatoris Privilegii, ſo bey den Actis allhier in Latein befindlich, gebühret / durch ſeinen Unter-Land-Vogt, Herrn Heinrich von Fleckenſtein die Adminiſtration und Verwaltung dieſes Gotteshauſes Temporalität beſtellen, Rechnung von dem Schaffner einnehmen, und mit dem Creditorn wegen Bezahlung der Schulden tractiren laſſen. Und ob zwar damahlen das Biſtumb Baſel geſucht, dieſes Cloſter dem Biſtumb Baſel auch ratione temporalium zu incorporiren, ſo iſt es doch von dem Land-Vogt wiederfochten, und von Imperatore Ferdinando I. dahin decidirt worden, daß beſagtes Kloſter mit einem tauglichen, in deren vor der Oeſterreichiſchen Regierung gelegenen Benedictiner-Kloſter poſtulirten Prælaten erſetzt, und zu aufnahmlichen Weſen gerichtet werden ſolle.

Darauff auch Anno 1556. von dem damahligen Landvogt, mit Aſſiſtentz der Oeſterreichiſchen Regierung zu Enſißheimb, auch Zuthun, Wiſſen, Willen und Confirmation des Biſchoffs zu Baſel, als Ordinarii poſtulirt worden Joachim Preuning, geweſter Prior zu St. Georgen auf den Schwartzwald, welcher auch ſolche Poſtulation acceptiret, darauf von dem Land-Vogt eingeſetzt, von dem Biſchoff von Baſel beſtettiget, und pro confirmatione die gewöhnl. Jura Epiſcopalia bezahlet.

Als aber dieſer Joachim Preuning Todts verfahren, iſt dieſes wiederumb etliche Jahr durch weltliche Schafner von dem Land-Vogt dahin geordnet, adminiſtriret und verrechnet worden, biß Ertz-Hertzog Ferdinand, als damahliger Land-Voigt, An. 1567. ſolche Prælatur Heinrichen von Veſtätten, Commendatoren zu allen Heiligen in Freyburg verliehen, welcher mit des Ordinarii Biſchoffen zu Baſel Zuthun, Wiſſen, und Gutheiſſen eingeſetzt und confirmiret worden.

Als aber dieſer Prälat ſehr übel gehauſet, iſt er der Prälatur von dem Land-Vogt und Ordinario entſetzt, und Anno 1584. Georg Münſinger von Frundeck, an ſeine Stelle von dem Land-Vogt geſetzt, und von dem Ordinario confirmirt worden. Welchem doch dabey auferlegt worden, daß er die jährlichen Rechnungen dem Land-Vogt übergeben ſolle, welcher es auch geleiſtet, und ſeind ſolche Rechnungen noch allhier zu finden.

Von dieſer Zeit an biſanhero ſeyn allezeit die Prälaten zu Münſter auf eines derſelben Abgang, von dem Land-Vogte poſtulirt, und Ordinario præſentirt, und von demſelben confirmirt worden. Und ob zwar das Convent einsmahls aus fünff Conventualien beſtande, ſo haben ſich doch dieſelben keiner Election unterwunden, ſondern iſt der Prælat ihnen allezeit von dem Land-Vogt gegeben, und ad confirmandum dem Ordinario præſentirt worden.

Zwar hat Anno 1628. ſich der Biſchoff von Baſel unternommen, einen Abbt für ſich ſelber zu dem Cloſter Münſter zu poſtuliren, es iſt aber ſolches von dem damahligen Land-Vogt, Ertz-Hertzogen Leopoldo dergeſtalt wiederfochten worden, daß ſich der poſtulirte Prälat Blarer keiner Adminiſtration unterfangen dürffen, biß er durch groſſe Vorbitte, inſonderheit durch Hülff Herrn Cantzlers Volmar, auf einem ſcharffen Revers, welcher allhier noch vorhanden, endlich admittirt worden; Welcher auch biß 1649. bey der Prælatur geblieben.

Nach deſſen Abſterben weil der jetzige Herr Land-Vogt noch nicht in Teutſchland war, auch die Münſteriſche Friedens-Articuli noch nicht allerdings vollzogen geweſen, hat inzwiſchen ein Conventual des Geſchlechts einer von Stuben ſich der Adminiſtration unterfangen, welcher aber niemahln, wiewohl er ſolches vielmahlen allhier und bey der Land-Vogtey Hagenau geſucht, angenommennoch auch beſtättiget worden.

Als nun auch dieſer vor wenig Wochen die Schuld der Natur bezahlet, hat ſich der Herr Biſchoff von Baſel unternommen, heimlich einen Prälaten vermeindlich erwehlen und poſtuliren zu laſſen; Wie dann ein Conventual von Claſenhauſen, ſo Abbt zu Alberſpach geweſt ſeyn ſolle, Nahmens Alphonſus Kleinhanß, in das Land zu ſolchem End gezogen worden.

Sobald nun der ietzige Land-Vogt ſolches

erfahren, hat er, zu Erhaltung ihrer Königl. Maj. Recht, das Closter in Possession nehmen, und dem Herrn Bischoff von Basel zu einer mündlichen Conferentz einlanden lassen, welcher aber solche Tagsatzung biß auf den 13. Sept. dieses Jahrs verschoben, und dieselbe endlich auf Sults, einem Städtlein, dem Bistumb Straßburg zuständig, verlegt.

Ob man nun wohl Ursach gehabt, an diesen ungewöhnlichen Ort nicht zu erscheinen, oder dem Bischoff zu Basel nachzureisen, jedoch hat man es zu Verkürtzung der Zeit dahin gestellt seyn lassen, und sich deswegen allein mit Protestation versehen.

Bey der mündlichen Conferentz ist den 10. Sept. dieses 1653. Jahrs die Proposition im Nahmen ihr Altesse von Harcourt, als ietzigen Land-Vogt, kürtzlich dahin gangen, daß ihr Altesse nicht unbillig befrembde, daß der Herr Bischoff von Basel sich unternommen, so neuerlich zu gehen, und unwissend des Herrn Land-Vogts zu Hagenau eine Wahl eines Prälaten zu Münster nicht allein zu gestatten, sondern auch seine Commissarios so eilend darzu zu verschicken, da doch demselben wissend, daß die Postulation eines Prälaten nach Münster im St. Gregorien-Thal niemand anders, als einem Land-Vogt zu Hagenau, von mehr als hundert Jahren hero gebühret noch gebühre; Darbey auch der Herr Bischoff mit solchen Closter weiter nichts, als Ordinarius loci, und so weit sich desselben geistl. Jurisdiction erstrecke, zu thun. Man wolte deßwegen verhoffen, der Herr Bischoff werde solchen actum tanquam ipso jure nullum, revociren, und dem Herrn Land-Vogten die hergebrachte freye Postulation lassen.

Die Bischöfflichen Commissarii haben sich und ihren Herrn allein mit der Ignorantia entschuldiget, vorgebend, es hätte sich niemand dergleichen Actus erinnern können, indem sie alle in währendem Krieg zu dem Stifft kommen, auch hätten sie die Schrifften nicht bey Händen gehabt, noch sich darinnen ersehen können, in denen Gedancken gestanden, sie thäten wohl daran, daß sie dieses Gotteshauß nicht lange ohne Haupt stehen liessen; Weil aber diese Electio, welche sie pro Canonica hielten, einmahl vergangen, könten sie solche nicht revociren wolten sich doch wegen des begangenen Fehlers, so allein aus Unwissenheit und Mangel gnugsamer Information vorgangen, neben dem postulirten Abbten solcher gestalt verreversiren, daß dem Herren Land-Vogten in seinem Rechten inskünfftig nichts solte entzogen werden.

Auf welches von dem Landvogtischen repliciret worden, daß man diese Electionem keines weges pro Canonica halten könte, sintemahlen solche Clandestina, als ohne Wissen und Willen derjenigen, so darzu beruffen, nemlich des Herrn Land-Vogts, vorgangen. Zum andern sey kein Conventual verhanden, dann allein der Dechant Herr Renner so darzu tauglich; Der ander Herr Schenck werde propter simplicitatem pro mente capto gehalten; Der dritte Herr Vehlein sey ohne Wissen und Willen des Herrn Land-Vogts in das Convent gezogen, und könne kein votum activum haben, ehe und zuvor er von dem Herrn Land-Vogt confirmirt.

Drittens gestehe man diesem Closter, ob gleich das Convent Canonice solte besetzt seyn, keine Election, viehweniger eine Postulation, und sey der Land-Vogt zu Hagenau in possessione vel quasi der Postulation, und habe solche vor hundert und mehr Jahren hergebracht, werde auch solche anietzo nicht sincken lassen. Wie dann vierdtens Exempla vorhanden, daß ob gleich das Convent mit fünff besetzt gewesen, dannoch ein Prälat von dem Land-Vogt gegeben worden.

Fünfftens, so laufft dieses wieder der Städte, als Münster und St. Gregorien-Thal und Türckheimb gewöhnliche Eydes-Formul, als welche schweren: Dem Ehrwürdigen unserm gnädigen Herrn N. dem ietzigen von der Röm. Käys. Maj. und an dero statt von dem Herrn Land-Vogt zu Hagenau und dem Herrn Bischof von Basel erwehlten Herrn Abbt des Gotteshauß zu Münster in St. Gregorien-Thal getreu und hold zu seyn. ꝛc. ꝛc. Man werde aber in keiner Eydes-Form von unverdencklichen Jahren hero finden, daß einem Abbt, so von dem Convent erwehlet, geschworen worden sey. Wie sich dann die Städt erkläret. nichts in ihren alten Eydes-Formen ändern zu lassen.

Sechstens, so sey auch die Præsentatio des Abbts von unverdencklichen Jahren hero von dem Land-Vogt beedes gegen dem Ordinario, als Bischoffen zu Basel, wie auch gegen den Städten beschehen, und lasse sich anietzo nicht ändern.

Siebendens, so müsse dieser Prälat zu Münster von gutem alten Adelichen Geschlecht sein Herkommen beybringen können, dann ihme sonsten die Städte nit huldigen würden, welches doch bey diesem, so man gern eindringen wollen, wie man dißseits informirt seye, ermangle.

Achtens sey dieser Prälat von Albersbach der Schwäbischen unlängst aufgerichten Congregation und dessen Visitation unterworffen, dahin er sonder Zweiffel auch dieses Closter ziehen würde, wie man denn berichtet, daß sich die ietzigen zween Conventualen bereits dahin bereden lassen. Welches dann dem Herrn Bischoffen von Basel sein jus Ordinarii selbsten entziehen würde. Sintemahlen er allein aus der Ursach zur Inspection und Visitation in spiritualibus von dem Land-Vogt zu Hagenau gezogen, weilen

weilen dieses Closter sonsten keinem Capitulo Ordinis generali, oder provinciali, oder einiger Congregation unterworffen, noch daselbst her visitiret worden. Auff welchen Fall dann Inhalts Concilii Tridentini sess. 25. dem Ordinario Episcopo Omnimoda jurisdictio über ein solches Gottshauß ereffnet sey. Wann nun dieses Closter sich in die gemelete Congregation begeben solte, so hätte auch der Herr Bischoff von Basel mit solchen nichts mehr zu thun. Laufft also die Clandestina & nulliter peracta electio wieder des Herrn Bischoffs eigene Recht. Daher er Ursach gnug, mit und neben dem Herrn Landvogt solche pro nulla zu erkennen.

Neundtens, so sey auch dieser Herr Kleinhanß wegen seiner Unverträglichkeit bey ihr Altesse von Harcourt schlechtlich recommendirt, habe auch bald anfangs seinen Humor sehen lassen, indeme er sich mit Trutz und de facto zu Colmar in den Zehenthof gesetzt, ingleichen zu Türckheimb in die possession eingreiffen wollen; vor die Stadt Münster kommen und ebenmäßiges zu practiciren unterstanden, dabey illotis manibus des Closters Münster Archiv und Thesaurum, so in Verwahrung zu Colmar gelegen, angegriffen, dasselbe durchsuchet, und wisse man annoch nicht, wie er mit demselben umbgangen: Habe sich ungescheuet vernehmen lassen, wenn er zur Prælatur gelassen würde, daß er den Frantzosen keine Rechnung zu thun begehre; und was dergleichen mehr insolentiæ bereit von Ihme angestellet seyn, also daß man dem Herrn Landvogt nit füglich zumuthen könne, ihne in sein patronat oder protection, wie es wegen der Stadt Münster nothwendig geschehen müsse, zu nehmen, oder dem armen Closter zu seinem Auffnehmen die Hand zu biethen, welches er sonsten wegen der uhralten fundation mit aller Möglichkeit zu thun entschlossen.

Die Bischöffliche Commissarii haben die obangeregte Unwissenheit niemahlen angezogen, und gebetten ein ander Mittel zu ergreiffen, dadurch dasjenige, was in dieser fürgeeilten Election zu Nachtheil eines oder des andern vorgangen, wieder möchte ergäntzet werden, so am füglichsten durch einen Revers, wie Herr Blarer gethan, geschehen könne; Die Electio könte sonsten wohl Canonica genennt werden, ob gleich etliche Mängel dabey zu finden, und hätten sie nicht Macht selbige zu revociren, bevoraus weil sie sich nicht erinnern könten, daß einig Closter zu finden, so nit electionem liberam habe; Daß bey diesem Closter über hundert Jahr hero kein election vorgegangen, sey aus Mangel eines besetzten Convents oder Gremii beschehen. Sey zwar nit ohne, das einmahl 5. Münche im Closter gewesen, und dannoch die Postulatio eines Prælaten von dem Landvogt beschehen, welches aber solche schlechte zerrissene Münchlein gewesen, daß denselben keine Electio mögen vertrauet werden. Diese drey aber seyn anders und besser beschaffen: Dann obwohl der Herr Schenck oder P. Placidus propter simplicitatem zu keinem Voto passivo kommen könne, so möge ihm doch das Votum activum nicht entzogen werden. Der Herr von Vehlen sey zwar von dem Herrn von Stuben, welcher die Administration der Prælatur gehabt, allein angenommen worden, man wolte aber nicht verhoffen, daß solches solte difficultiret werden, indeme er bereit profess gethan, auch Priester worden.

Die Städte würden sich auch behandeln lassen, da man mit einem Revers den Sachen würde heiffen, die Wort in der Eydes-Form (der von einem Land-Vogt und dem Bistumb Basel erwehlet,) konten auch auf das Convent gezogen werden, wenn man nur gern wolte.

Die Præsentatio könte einem Weg als den andern, wie hiebevor gebräuchlich, beschehen.

Wegen Erweisung des Adelichen Geschlechts getraue ihme der Kleinhanß wohl aufzukommen.

Daß dieser Keinhanß in einer frembden Congregation, sey er geständig, allein treffe es die Geistlichkeit und weiters nichts an, koste auch jährlich ein geringes, und werde dadurch keinem nichts præjudicirt;

Sonsten wäre ihnen dieser Herr Kleinhanß nicht viel bekant, wissen aber wohl, daß er ein verständiger und gelehrter Religiosus sey, so dem Gottshauß nicht übel vorstehen würde. Was etwan bißanhero vorgangen, könte wieder verbessert und des Herrn Land-Vogts Gnad erlanget werden, dann außer solcher sonsten das arme Gottshauß wenigen Aufnehmens zu erwarten.

Verhofften also nochmahlen, man werde den Sachen durch einen angebottenen Revers helffen, und also der Fehler, so begangen worden, ersetzen lassen.

Weil nun die Landvogtischen Commissarii gesehen, daß diese Leut zwar den Fehler erkant, und solchen selbsten detestiret, iedoch zu keiner Raison in der Güte, denselben zu revociren, zu bringen gewest, und allein pro omni responsione auf ihren Revers beharret, dadurch sie dann vermeinet, mehrere Actus zu begehen, die Land-Vogtey von ihren Rechten auszuschliessen, und sie gleichwohl bey dem stummen und nachtheiligen Revers verbleiben lassen; auch angefangen, weitläufftig de Electione Canonica alicujus Abbatis zu discuriren; Haben die Landvogtische Commissarii Bedencken getragen, sich weiters in solch Disputat zu begeben, sondern allein etliche Exempla angezogen, da die Electio Abbatis einem Convent benommen, und dieses kein axioma Canonicum sey: Es ist ein Capitul, E. hat solches die Electionem Abbatis; sondern

dern schlechtlich bey der hergebrachten Possession der Landvogtey Hagenau, in postulirung eines Abbts zu dem Closter Münster im St. Gregorien-Thal geblieben, darauf die beschehene Election pro clandestina & ipso jure nulla erkläret, und bey dieser vacirenden Prælatur-Stelle sich des Landvogteylichen Rechtens gebraucht, und dem Hochgebohrnen und Hochwürdigen Herrn, Herrn Alphonsum Ludovicum, gebohrnen Hertzogen von Lothringen, Abbten zu Reaumone in Franckreich postuliret, und denen Bischöfflichen Commissariis ad confirmandum, wie üblich und gebräuchlich, præsentiret, und weil dieser Herr noch jung von Jahren, inzwischen zu einem Administratoren Herrn Decanum Renner in besagtem Closter Münster ernennet, und gleicher gestalt umb dessen Confirmation gebetten.

Die Bischöffliche Commissarii haben sich entschuldigt, daß sie zu solcher Confirmation nicht instruiret, wolten ihrem gnädigen Fürsten und Herrn Principalen alles hinterbringen, und baten darzu einen Termin von 14. Tagen, welchen sie des andern Tages auf 3. Wochen zu verlängern suchten, so die Landvogtische auch dahin müssen gestellt seyn lassen.

Des andern Tages præsentirte sich auch der Decanus des Gottshauses Münster, Herr Renner von Allmandingen, welchem von denen Landvogtischen starck verwiesen worden, daß er sich dergleichen Election wieder das Herkommen unternommen, und des Herrn Land-Vogts Recht zu schwächen gesucht, und wird ihme zugleich die Administration des Closters aufgetragen. Welcher sich in allem mit seiner Unwissenheit und simplicitate monachali entschuldiget, habe vermeint, weil Herr Bischof von Basel seine Commissarios zu der Election verordnet, so werde man in solchen nicht fehlen, erkennte aber selbsten den Fehler, und wolte inzwischen bey der Administration sein möglichstes thun, iedoch niemanden ichtwas præjudicirt haben, bey welchem auch es wegen dieser Prælatur geblieben. Actum Sultz in Elsaß, den 10. Sept. & scriptum in Brysach 12. ejusd. 1653.

XLIII.

Bischoffs Johannis Francisci zu Basel Diploma, vermöge dessen er Herrn Carolum Marchant zum Abt zu Münster im St. Gregorien-Thal eingesetzet, de Anno 1656.

JOannes Franciscus, Dei & Apostolicæ sedis gratia Episcopus Basileensis, honorabilibus & devotis nobisque in Christo dilectis Dominis Decanis, Camerariis, juratis Confratribus, cæterisque Presbyteris ac viris Ecclesiasticis, nec non Notariis & Tabellionibus per Diœcesin nostram Basileensem quaquaversum constitutis salutem in Domino, & nostris subscriptis firmiter obedire mandatis. Monasterium in Valle Sancti Gregorii, Ordinis S. Benedicti Basileensis nostræ Diœcesis, cujus Provisio, Institutio, confirmatio & omnimoda dispositio ad nos, tanquam ordinarium ejusdem, dum vacat, prout in præsentiarum pleno jure pertinere & spectare dignoscitur, Reverendo & nobili nobisque sincere dilecto Domino Carolo Marchant, Ordinis Sancti Benedicti in Regali Monasterio Sancti Germani de Pratis Luttetiæ Parisiorum expresse professo, Christianissimi Regis & Celsissimi Principis d'Harcourt Consiliario & Elemosinario, qui dicto Monasterio in spiritualibus & temporalibus plurimum prodesse posse, legitimo testimonio nobis commendatur, cum omnibus Juribus & Pertinentiis suis universis contulimus, assignavimus & de eodem providimus, atque eundem in Abbatem præfecimus, instituimus, investivimus & confirmavimus, prout tenore præsentium authoritate nostra ordinaria conferimus, instituimus, facimus & confirmamus, ab eodem primitus fidelitatis & obedientiæ debitæ in manibus nostris, & postmodum tactis sacro sanctis Evangeliis conceptis verbis præstito Juramento, omnia & singula ea faciendi & agendi, quæ specialis nostra Instructio & Regula sui ordinis requirunt.

Quare vobis omnibus & singulis supradictis & vestrum cuilibet in solidum in virtute Sanctæ obedientiæ districte præcipiendo mandamus, & præfatum Dominum Carolum Marchant, in Abbatem ejusdem Monasterii præfectum & confirmatum, vel ejus Procuratorem in præmemorati Monasterii Jurium & pertinentiarum possessionem corporalem, realem & actualem vel quasi pacificam & quietam inducatis, ponatis & admittatis, mandantes & injungentes dicti Monasterii redditualiis, ac fructuum, reddituum, proventuum, rerum ac bonorum ejusdem possessoribus, occupatoribus, Receptoribus ac debitoribus & aliis quibuscunque, cujuscunque dignitatis aut gradus existant, omnibusque aliis & singulis, quorum universis interierit aut interesse poterit communiter vel divisim, ut dicto Domino Abbati de ipsius Monasterii fructibus, redditibus, Juribus, proventibus & obventionibus universis respondeant, & ab aliis plenarie & integre responderi faciant, nec non a conventualibus Monachis & Sacerdotibus pro tempore existentibus obedientiam & reverentiam debitam, pariter & a Vasallis & aliis

& aliis subditis ejusdem Abbatiæ consveta servitia eidem ab eis debita integre præstari, adhibitis in his etiam & circa ea solennitatibus & cautelis debitis & consvetis. In quorum omnium & singulorum fidem præsentes literas sigilli nostri jussimus & fecimus appensione communiri. Datum in arca nostra Burgthal 11. Augusti Anno Domini 1656.

Johannes Franciscus.
(L. S.)

XLIV.

Eyd des Abts Caroli Marchant zu Münster im St. Gregorien-Thal, welchen er dem Bischoff zu Basel, als seinem Ordinario, geschworen, de Anno 1656.

EGo F. Carolus Marchant, Ordinis S. Benedicti in Regali Monasterio S. Germani a pratis in Urbe Parisiensi expresse professus nunc Abbatiæ Monasteriensis Vallis Sancti Gregorii in Alsacia ejusdem Ordinis, diœcesis Basileensis, instituendus Abbas, promitto fidelitatem dignamque subjectionem, obedientiam & reverentiam Illustrissimo ac Reverendissimo Principi ac Domino, Domino Johanni Francisco, Basilensi Episcopo, tanquam mei & dicti Monasterii S. Gregorii Ordinario, superiori atque visitatori ejusque successoribus canonice instituendis.

Insuper spondeo, quod dictam Abbatiam Sancti Gregorii in spiritualibus & temporalibus utiliter & fideliter administraturus sum, illiusque possessiones & jura non vendam, non donabo, non impignorabo, nec de novo infeudabo, neque per alium modum alienabo, nisi juxta constitutiones Apostolicas, bona, res, proventus, jura ac privilegia monasterii neglecta, deperdita vel alienata pro viribus recuperare studebo, debita etiam dissolvere satagam, atque collapsa vel ruinosa ædificia restauranda procurabo. Monasterium autem supervacaneis & extraordinariis sumptibus non gravabo, sed redditus in illius utilitatem impendam. Personalem semper, quantum negotia permiserint, in Abbatia residentiam habebo, vel ex tribus præsentibus religiosis, vel alio ejusdem ordinis monasterio administratorem seu Vicarium tempore absentiæ meæ instituam, divinum officium juxta Institutum Regulæ & constitutiones ordinis exacte peragendum, disciplinamque monasticam sedulo restituendam faciam, atque administrationem domesticam & temporalem, quantum fieri poterit, utilissimam constituam. Numerum Religiosorum, quam primum fieri commode poterit, augebo, & Germanicæ Nobilitatis capaces novitios suscipiam, iisque successive alios substituam, ut cum divina gratia in hoc status monasticus juxta fundatorum mentem refloreseat & formale rursus ibidem capitulum plantetur, ex quo deinceps, secundum formam canonicam regulariter Abbas eligi possit, pro quo electionis jure pleno vindicando & conservando, ne Abbatiæ Monasterienſi aliquod præjudicium generetur omni studio impedire laborabo. Denique ea omnia præstabo & agam, quæ ceteri Ordinis S. Benedicti canonice & regulariter instituti Abbates de jure vel consvetudine præstare & agere debent vel tenentur. In cujus meæ promissionis, sponsionis ac stipulationis robur ac fidem has proprio Syngrapho & Sigillo munitas suæ Celsitudini, memorato Reverendissimo Domino Ordinario meo ad manus dedi. Actum & datum in castro Burgthal, die undecimo Augusti, anno millesimo sexcentesimo, quinquagesimo sexto.

F. Carolus Marchant.
(L. S.)

XLV.

Instrumentum, die Introduction des neuerwehlten Abts Caroli Marchant zu Münster im St. Gregorien-Thal in ermeldte Abtey betreffend, de Anno 1650.

In Nomine Domini Amen.

PRæsentis publici Instrumenti tenore notum sit omnibus & singulis, quod Anno a Nativitate ejusdem millesimo, sexcentesimo, quinquagesimo sexto, Indictione nona, die vero Mensis Augusti decima quarta, horam circiter nonam antemeridianam, pontificatus sanctissimi in Christo patris ac Domini nostri, Domini Alexandri, divina providentia Papæ septimi Anno secundo, in mei Notarii testiumque infra scriptorum præsentia in celeberrimo sacri Romani Imperii Monasterio Vallis St. Gregorii, Ordinis Sancti Benedicti (quod etiamnum certo capite destitutum est, chorumque ejusdem templi ingressis admodum Reverendis videlicet Nobilibus & Clarissimis Domino, Domino Floriano Rhiodoin, Basilienſi Vicario generali, & post cathedralem primariæ ecclesiæ Collegiatæ sancti Martini Colmarienſis Præposito, ac Domino Gaspar Schnorpff, ejusdem ecclesiæ Decano & Canonico sacræ Theologiæ Doctoribus, tanquam Commissariis Illustrissimi ac Reverendissimi Principis ac Domini, Domini Joannis Francisci, Episcopi Basilienſis, nec non Reverendissimo Domino, Domino Bernhardino, Abbate

Monaſteriorum Lucellenſis & Malbronenſis, Nobili item clariſſimo & conſultiſſimo viro D. Humberto Baſſand, Jurium Doctore, Regis Conſiliario & procuratore generali, nomine ac vice præfecturæ Hagenoenſis ad hunc ſolemnem dandæ atque capeſſendæ poſſeſſionis actum ex ſpeciali Mandato Sereniſſimi Principis d' Harcourt Landgravii, ceu Abbatiæ Munſterienſis Advocati &c. delegatis, præ-numeratus Dominus Doctor Rhiodoim, velut primarius Commiſſarius Epiſcopalia (decantato Hymno imprimis Te Deum Laudamus collectaque recitata) ante ſummum Altare in publico propoſuit. Quandoquidem neceſſitas requirat vacantem dicti Monaſterii Abbatiam idonea perſona iterum provideri, quod Illuſtriſſimus Princeps Baſilienſis ceu Ordinarius, una cum laudatiſſima Præfectura Hagenoenſi ad eam dignitatem evexerit Reverendiſſimum Dominum, Dominum Carolum Marchant, Presbyterum, Religioſum & probe profeſſum Abbatiæ Regalis S. Germani a Pratis, Ordinis S. Benedicti prope Pariſios, Regiæ Majeſtatis & modo nominati Principis Henrici a Lotharingia, Comitis d'Harcourt, utriusque Alſatiæ Gubernatoris Conſiliarium & ElemoſinariumOrdinarium & quemadmodum ambæ partes CommiſſionumſuarumLegitimatione in authentica forma publice exhibitis, mihi Notario recognoſcendas demonſtrarunt, quibus recognitis, præſentis Domini Abbatis Reverſales & ſuper iisdem Reverendiſſimi Domini Ordinarii gratioſiſſime data inveſtitura ſeu literæ confirmatoriales, duobus Dominis Capitularibus Religioſis præſentibus (admodum Reverendis videlicet; Illuſtribus ac nobilibus Dominis, Patre Benedicto ab Almandin, Condecano, & Patre Gregorio Völkin, Libero Barone ab Illerdio a me perlatæ fuerunt. Quo facto nomine ipſius Reverendiſſimi Domini prædictus Dominus D. Rhiodoin per traditionem Regulæ S. Benedicti, Clavium item & ſigilli, novo Domino Præſuli poſſeſſionem realem & actualem dedit, eique adminiſtrationem ſpiritualium & temporalium communicavit, ſtallum ipſi in choro Abbatiale, dextro latere aſcendendo, in primo ſedili aſſignando. Eo poſtmodum ad Altare iterum deducto, præfatus Dominus Doctor Rhiodoin ambos Dominos Patres Capitulares paterne admonuit ad obedientiam novo Domino Abbati Carolo præſtandam, quod ipſum alternatim genibus flexis ante altare majus eccleſiæ, coram ſanctiſſimo ſacramento in hæc verba clare pronunciata faciunt. Ego frater Benedictus &c. promitto tibi obedientiam ſecundum Regulam ſancti Patris Benedicti de bono uſque ad mortem, ipſo viciſſim ſingulos exoſculante & reſpondente: Deus det tibi vitam æternam. His ita peractis ex templo per publicas plateas in Monaſterii Conclave Abbatiale proceſſum fuit, novusque Dominus præſul in iteratam poſſeſſionem corporalem, demandata ipſi denuo cum Epiſcopalibus plenaria omnium adminiſtratione, uti non minus poſtea a Domino Doctore Baſſand in arce inferiori factum, uti ad hæc præfecturæ Hagenoenſis, loco ſereniſſimi Principis d' Harcourt ſincere oblata & promiſſa, cunctis Monaſterii ſubditis, Officialibus præſertim præſentibus ſerio injunxit, ut eidem Domino Abbati debitum ſemper honorem atque obedientiam præſtarent, quo peracto omnia iterum ordine priori ad templum proceſſerunt, cumReverendiſſimus Dominus Abbas, ſolemni Muſica iterum perſonante ſummum ſacrum de Spiritu ſancto fecit. Eo finito omnes & ſinguli præſentes Reverendiſſimo Domino Abbati in conſueto ipſius conclavi de adepta dignitate congratulati ſunt cum obſervatione porro quorumcunque cautelarum & ſolemnitatum in ejuſmodi poſſeſſionis actibus de jure vel conſuetudine obſervari ſolitarum recitatione præcipue hujus verſiculi a Domino prælato publice expreſſi: Hæc requies mea, in ſeculum ſeculi hic habitabo, quoniam elegi eam: ſicque ſolemni hujus poſſeſſionis datæ atque acceptæ actui, divina adjuvante gratia (nemine prorſus impediente aut contradicente finis optatiſſimus fuit impoſitus, ſuperque his omnibus Reverendiſſimus Dominus Abbas Monaſterienſis me Notarium requiſivit, ut unum vel plura conficerem Inſtrumenta. Acta ſunt hæc Anno Domini, die, Menſe, locis & Pontificatu quibus ſupra, in præſentia Reverendorum & doctiſſimorumDominorum, Domini Georgii Weigand, Parochi Turckemenſis, & Domini Laurentii Pfaff Wirenſis, teſtium ad præmiſſa ſpecialiter a me notario rogatorum: Aſſiſtente a parte Dominorum CapitulariumMünſterienſium, admodum Reverendo Patre Petro Kroſpenberg, Monaſterii Morbacenſis, Ordinis ſancti Auguſtini Canonicorum Regularium Priore digniſſimo.

Et Ego M. Joner, Colmarienſis, Baſilienſis Diœceſis Apoſtolica & Imperiali Authoritate Notarius publicus, quia præmiſſo datæ & acceptæ poſſeſſionis decurſui omnibusque aliis & ſingulis, dum ſic agerentur una cum modo nominatis Dominis teſtibus, cæterisque adſiſtentibus præſens interfui; Ideo publicum hoc Inſtrumentum exinde confeci inque formam iſtam publicam (juſſu meo aliena manu ſcriptam) redegi, ſigilloque inſuper nomine & cognomine meis ſolitis corroboravi, in fidem omnium & ſingulorum præſcriptorum requiſitus & rogatus.

(Loc. Sig.)

M. Matthæus Joner, Pontificia & Cæſarea poteſtate Notarius publicus, & pro tempore Ordinis Equeſtris ſancti Joannis Oeconomus Colmarienſis, teſtor ut ſupra man. propria.

XLVI.

Atteſtatum daß Herr Carolus Marchant zum Abt zu Münſter im St. Gregorien-Thal gehöriger maſſen erwehlet und introduciret worden, de Anno 1656.

NOs Thomas Henrici, Dei gratia & Apoſtolicæ ſedis Epiſcopus Chriſopolitanus & ſuffraganeus Baſilienſis, omnibus præſentes viſuris ſalutem in Domino. Poſtquam Reverendiſſimus Dominus Carolus Marchant in Abbatem Monaſterii Sancti Gregorii, Ordinis Sancti Benedicti, Diœceſis Baſilienſis legitime electus eſt anno Chriſti milleſimo, ſexcenteſimo, quinquageſimo ſexto, die vero Novembris vigeſima prima Bruntruti in templo ſocietatis, Jeſu ex Mandato & Commiſſione Reverendiſſimi & Illuſtriſſimi Domini, Domini Joannis Franciſci, Epiſcopi Baſilienſis, ſacri Romani Imperii Principis ejusdem loci ſeu Monaſterii Ordinarii, illum per pontificalem Benedictionem, ſecundum ſanctæ Matris Eccleſiæ formam ſolemniter inauguravimus, aſſiſtentibus Reverendiſſimo Domino Fintano ad Petram Beatiſſimæ Virginis, Ordinis Sancti Benedicti, & reverendiſſimo Domino Bernardino, Lucolienſis & Mulbronenſis, Ordinis Ciſtercienſis Abbatibus. In cujus rei fidem ſubſcripſimus & ſigillum noſtrum apponi juſſimus, die & Anno quibus ſupra.

Thomas, qui ſupra mppria.
(L. S.)

XLVII.

Vergleich zwiſchen dem Biſchoff zu Baſel und der Abtey Münſter im St. Gregorien-Thal, wie es hinfüro in gemeldter Abtey gehalten werden ſolle de Anno 1660.

1.o

QUe l' Abbaye ſera unie à perpetuité a la Congregation pour être gouvernée conformement à ſes ſtatuts & Conſtitutions.

2.o Qu' inceſſament on recevera au monaſtere ſix Religieux du Choeur, les quels ſeront tirez des monaſteres qui ſont ſous l' obeiſſance du Roy, & qui ſauront les deux langues, françoiſe & allemande, autant que faire ſe pourra, l' un des quels aura la Qualité & le rang de prieur, nommé par la diette, ou par le Chapitre General, & aura la conduitte ſpirituelle des Religieux de la Communauté.

3.o Qu' à meſure que les revenus s' augmenteront, le nombre des Religieux ſera pareillement augmenté.

4.o Tous les Religieux qui ſeront cy aprés envoiez au dit monaſtere par les ſuperieurs de la Congregation, ſeront cenſez profez dela dite Abbaye, & auront voix dans toutes les aſſemblées Capitulaires.

5.o Que L' Introduction des Reformez ne diminura en rien la dignité de l' abbaye, ny l' autorité du Reverendiſſime Abbé mais qu' il joüira de tous les Privileges, prérogatives, honneurs, preéminences, de même qu' en ont joüis ſes predeceſſeurs, & il ne ſera point ſoumis à la rigueur de l' obſervance dela diteCongregation quant à l' abſtinence.

6.o Qu' a l' avenir on ne pourra recevoir aucun Religieux à l' habit ou profeſſion audit Monaſtere, ſi non à condition d' y vivre dans l' obſervance dela regle, comme elle eſt pratiquée dans la dite Congregation, & que tous cenſe dela Nation allemande, ou autres tant nobles que Roturiers qui ſeront reçus dans la dite Abbaye ſeront auſſi reçus pour les autres monaſteres dela dite Congregation & ſoumis au Chapitre general, & aux ſuperieurs majeurs.

7.o Que tant les anciens Religieux que les Reformez avec le R.me Abbé ne feront qu' une même Communauté & un méme Chapitre, & traiteront conjointement, les affaires du Monaſtere.

8.o Qu' il y aura un Cellerier qui fera la recepte & la depenſe du temporel, & qui rendra compte au R.me Abbé, en preſence du R. P. Prieur & des anciens.

9.o Que les anciens non Réformez en l' abſence du R.me Abbé, ſeront gouvernez par le dit Prieur ſelon les Regles qui leur ſeront preſcites par le R.me & ſeront obligez d' aſſiſter à toutes les heures de l' office divin, excepté à malines qui ſeront à leur Devotion, & ſe conformeront au Chant & Ceremonies uſitées dans la Congregation.

10.o Qu' aux jours d' abſtinence en tout tems

tems ils mangeront au refectoire en commun avec les Reformez exceptez les Collations des jeûnes Reguliers & eccleſiaſtiques, mails ils n' y manqueront jamais, quand on leur ſervira dela chair, en quelques jours que ce ſoit.

11.o Que les Titres principaux du dit Monaſteré, ſe garderont au lieu ordinaire, ſous trois clefs, dont le R.me en aura une, Le Prieur une, & le Cellerier une autre.

12.o Que les Meubles, argenterie, & ornements d' Egliſe avec les livres de la Bibliotéque ſeront donnez par Inventaire aux Religieux Reformez, pour en rendre compte au R.me quand ils en ſeront requis. Mais l' uſage de tout cela demeurera commun à tous les Religieux tant anciens que Reformez.

13.o Qu' au plutôt que faire ſe pourra l' on batira un dortoire, & autres lieux Reguliers pour l' uſage des Reformez.

14.o Et comme L' abbaye de Münſter eſt du Concordat Germanique, en vertu duquel les Religieux ont droit d' elire un Abbé, conformement aux SS. Canons, le decés arrivant d'un Abbé, les Reformez ſeront confirmez dans le droit d' Election, & l' Abbé elû ne ſera reçû á prendre poſſeſſion de l' abbaye, qu'aprés avoir prêté le ſerment d' en conſerver tous les droits & ſpecialement celuy d' Election au dits Religieux.

Tous ces Articles furent preſentez a Monſeign. L' Eveque de Basle, qui y ajouta ces autres articles en forme d' Explication de ces termes du traité: *Salvis juribus Illuſtriſſimi & R. ſimi Domini Epiſcopi Baſil. tanquam ordinarii.*

1.o Que l' on ne laiſſe par le ſeul nom d' ordinaire à Mondit Seigneur Evêque, en donnant le Gouvernement de l' abbaye aux Réformez, conformement aux ſtatuts & Conſtitutions de leur Congregation, mais qu' on lui conſerve l' inſpection & la direction du ſpirituel de L' abbaye, en la maniere qui s' enſuit.

2.o Qu' en conſervant le droit d' Election aux Reformez, ledit Seigneur en qualité d' ordinaire aura toûjours le droit de preſider aux elections, par luy ou par ſes deputez.

3.o Qu' il n' y aura que les Religieux, qui ſe trouveront dans l' abbaye lors du decés de l' Abbé, qui ayent droit de ſuffrage dans ſon Election.

4.o Lors qu' un Abbé ſera Canoniquement elû, auantque de prendre, l' adminiſtration du temporel & du ſpirituel de l' abbaye, il ſera obligé de demander & d' obtenir de l' ordinaire la Confirmation de ſon election.

5.o Pour obtenir cette Confirmation, il donnera les premiers fruits de ſes Benefices, qui ſont taxés à 50. florins.

6.o L' elû ayant obtenu ſa Confirmation ne pourra recevoir la Benediction Abbatiale d' aucun autre evêque que du Seigneur ordinaire, ou de ſon ſuffragant, ſi ce n' eſt avec ſa permiſſion expreſſe.

7.o Que l' Evéque de ſon Autorité pourra corriger les abus ſelon les decrets du Concile de Tente, ſi les ſuperieurs de la Congregation ne les corrigent eux-mêmes.

8.o Si l' on ne fait tous les ans une viſitte Reguliere dans l' abbaye, l' Evéque pourra par lui-méme ou par ſes députez en faire la viſitte.

9.o Et affinque les Clercs du Monaſtere reconnoiſſent S. A. l' Evêque de Basle pour leur ordinaire, ils ne pourront ſans ſa permiſſion par ecrit, prendre les ordres d' un autre que de luy.

10.o L' Abbé de Münſter n' attentera rien de nouveau hors les limites de ſon Monaſtere, dans le Dioceſe de Basle, pour y exercer les droits Pontificaux, ſans une expreſſe permiſſion par ecrit du dit ordinaire, mais il ne les exercera que ſelon l' uſage & la coutume de ſes predeceſſeurs Abbez de Münſter, & ſelon les droits du Monaſtere.

11.o L' Abbé ne recevera dans ſon Monaſtere aucun Evéque ou Prelat, pour y exercer des droits Pontificaux, ſans le conſentement du dit ordinaire.

12.o On ne demandera les St.es huiles pour l' abbaye que de l' ordinaire immediatement, ou du Doyen Rual de plus voiſin.

13.o On ne publira dans le monaſtere aucune Indulgence, qu' élle n' ait été auparavant vuë & approuvée par l' ordinaire.

14.o Aucun Religieux ne ſe chargera du ſoin des ames envers les ſeculiers qui ne ſont pas de la famille du Monaſtere, qu' aprés avoir été examinez & approuvez del' ordinaire.

15.o Ceux qui ſeront ainſi chargez de la conduite des ames hors du Monaſtere, feront tout ce que les autres Curez ont accoutumez de faire, & ſe conformeront aux autres Curez du dioceſe dans les aſſemblées Synodales & Capitulaires, ils achetteront les mandats Epiſcopaux qui reglent les proceſſions, les Prieres publiques, les Indulgences, les fétes &c. & ſeront ſoumis à la Viſitte & à la Correction de l' Evéque conformement au Concile de Trente, quant à ce qui regarde leur Cure & l' adminiſtration des ſacremens.

16.o Enfin Monſeigneur l' Evéque ſe reſerve les droits & privileges qui appartiennent de droit commun aux ordinaires envers les lieux & les perſonnes ſoumiſes à leur Jurisdiction, & ſpecialement ceux dont son eſt convenu cy-devant entreſon predeceſſeur Jean François de pieuſe memoire, & l' Abbé moderne Charles Marchant.

Ces

Ces Articles propoſés par Monſeigneur L' Eueque, & ſans les quels il ne voulut point approuver l' union de L' abbaye à la Congregation de S. Vanne & de S. Hydulphe, furent approuvez par le Chapitre General de la dite Congregation tenu à S. Mihiel le 16. Avril 1660.

III. Von der Abtey S. Cornelii Münſter.

I.

Abts Alberti zu Sanct Cornelii Münſter Diploma, die Erb-Schutz-Vogtey des Herrn von Audenarde über die Abtey St. Cornelii Münſter und zugehörige Dörffer betreffend, de Anno 1248.

EGo Albertus Dei gratia Indenſis Abbas, totusque ejusdem loci conventus, notum facimus univerſis, quod cum nobilis vir Johannes dictus dominus de Audemarde miles, eccleſiæ noſtræ homo fidelis, confiteatur ſe in feodo a nobis tenere advocatias ſeptem villarum, & omnia, quæ tenentur ratione advocatiarum in villis ſubſcriptis, ſive ipſe dominus J. in manu ſua teneat, vel alii teneant ab ipſo, quarum villarum ipſe ſummus advocatus eſt, ſcilicet in Ronacho, Kayn Horonbeke, Eleſiele, Bracle, VVoudeke, & in Atrinia. Item nemus, quod dicitur nemus ſancti Petri. Item cenſum quemdam quem in Atrinia, Wodeke, Eleſiele, qui Planke & Pele vulgo nuncupatur. Item, equum unum quem habebit ſub forma ſubſcripta, videlicet cum abbas noviter electus primo ad partes Flandriæ pervenerit, dictus dominus Johannes ipſi apud Atriniam occurreret, ac ipſum Ronachum conducet, ibique feodum ſuum in equo ſuo recipiet. Et cum Abbas de equo ſuo deſcenderit, ſtrepam ſuam tenebit, & equum accipiet, ſella & fræno Abbati reſtitutis. Talis vero erit equus, qui talem perſonam deceat, ut abbas & Indenſis, & prædictus equus erit albus. Nos autem ad emendationem feodi ſui medietatem omnis Waraſcheti, in quo jus habemus ad præſens, vel in poſterum habere poterimus in parochia de Wodeke & Kayn, dicto domino J. de Audenarde, & ſuis heredibus perpetuo jure hereditario conceſſimus poſſidendum, ita quod cum parte ſua faciet ſuam voluntatem, ſicut homo fidelis de jure facere poterit & debebit, & ipſe partem noſtram nobis defendet contra quoscumque, ita quod nos cum partenoſtra poterimus noſtram libere facere voluntatem. Promiſit etiam nobis prædictus J. dictus dominus de Audenarde, quod nos & bona eccleſiæ noſtræ, & VVaraſcheta in villis prædictis contra quoscumque deffendet tamquam prædictarum villarum ſummus advocatus, & propter hoc medietatem ipſorum Wareſchetorum contulimus, ſalvo jure juſtitiæ noſtræ. In cujus rei teſtimonium & munimen præſens ſcriptum ſæpedicto J. dicto domino de Audenarde & ſuis heredibus contulimus ſigillorum noſtrorum munime roboratum. Datum & actum anno Dominicæ Incarnationis MCCXLVIII. menſe Julio.

IV. Von der Abtey Roth/ insgemein Münchroth genannt.

I.

Kayſerl. Commiſſions-Decret betreffend die Kayſerliche Approbation der An. 1683. der Abtey Münchroth in Anſchlag gehabter 44. fl. nunmehro aber auf 15. fl. gegönneter Moderation, de Anno 1692.

Dictat. Ratisbonæ die 13/23. Octobr. 1692. per Moguntinum.

DEs höchſt anſehnlichen Kayſerl. Herrn Principal-Commiſſarii Hochfürſtl. Gn. ſetzen auſſer Zweiffel es ſeye denen Churfürſten, Fürſten und Ständen albier befindlichen vortrefflichen Räthen, Bottſchafften und Geſandten erinnerlich, was Maſſen Ihrer Kayſerl. Maj. den 14. Junii 1683. durch ein allergehorſamſtes Reichs-Gutachten eingerathen worden, dem Gottesbauß Münchroth aus denen damahls angeführten Urſachen die gebethene Erinnerung, des in 44. fl. beſtandenen Matricular Anſchlags, bis auf 15. fl. allergnädigſt zu verleihen, und die zu dem Ende erforderte Verordnung ergehen zulaſſen. Ob nun wohl Ihrer Kayſerl. Maj. die Ringerungs-Sachen zu andern Zeiten ausgeſtellt lieber ſehen möchten;

Weiln es iedoch mit berührten Gotteshauß wegen deſſen bekandten Roth-Standes eine gantz beſondere Bewandniß hat, und demſelben dahero, bey denen Creyß-Obliegenheiten der würckliche Genuß dieſer Milderung ſchon eine geraume Zeit hero gediehen iſt; So haben Ihro Kayſerl. Maj. um ſo weniger anſtehen wollen, des Gotteshaußes abermahliger demüthigſter Bitte nach, ihre allergnädigſte Genehmhaltung des angezogenen Reichs Gutachtens und Churfürſten und Ständten anweſenden Räthen, Bottſchafften und Geſandten hiemit kund machen zulaſſen. Denen im übrigen des Herrn Principal-Commiſſarii Hochfürſtl. Gnaden zu Freundſchafft und geneigten Willen allezeit wohl beygethan verbleiben. Signatum Regensburg den 21. Octobr. 1692.

Ferdinand H. z. S. F. von Lobkowitz.
(L. S.)

V. Von der Abtey St. Emmeran zu Regenſpurg.

I.

Pabſts Innocentii IV. Breve an den Abt zu St. Emmeran in Regenſpurg die Reſignation des Biſchoffs zu Paſſau betreffend, de Anno 1248.

SIcut non absque animi turbatione audivimus, Patavienſis Eccleſia per negligentiam & incuriam, ſeu malitiam potius Epiſcopi Patavienſis in Spiritualibus & temporalibus eſt collapſa, nec ipſa eccleſia, quo olim conſuevit bonorum ubertate florere, per eum ſperatur poſſe ad decorem ſtatus priſtini reformari, ſed neque generalis eccleſiæ negotium, ipſo ſe ſuper hoc reddente tepidum & remiſſum, per eundem in melius proficit, utinam non in pejus. Unde ſi dictus Epiſcopus provida meditatione conſideret quod ſi Epiſcopus nominis non exequatur effectum, unde dolere poteſt invenit, quia de primatu quem in terris obtinet confuſionem expectet in cœlis, prudenter animæ ſuæ conſulet & honori, ſi epiſcopatui corpore cedat, cui videtur utilitate ceſſiſſe. Ne igitur dicta Eccleſia ſub ejus regimine irreparabile detrimentum incurrat, mandamus, quatenus præfatum Epiſcopum ad reſignationem epiſcopatus, pontificialibus ſibi duntaxat, ſi voluerit, reſervatis, moneatis prudenter & efficaciter inducatis, & faciatis ei, ſi ceſſerit, recepta ceſſione hujusmodi, vice noſtra pro ſuſtentatione ſua de bonis epiſcopalibus proviſionem honeſtam & congruam aſſignari, ac ipſum illius pacifica poſſeſſione gaudere, contradictores &c. Datum Lugduni XV. Kalend. Martii anno ſexto.

II.

Ejusdem Breve an den Abt zu St. Emmeran in Regenſpurg, wegen einiger unter ſeinen Orden gehöriger Mönche in Irrland, de Anno 1248.

TE accepimus referente, quod non nulli Præpoſiti & monachi monaſteriorum, ſeu prioratuum ordinis ſancti Benedicti in Hibernia, tuo monaſterio ſubjectorum, per licentiæ campum diſcurrere velut Girovagi, ac eorum aliqui pro ſuis exceſſibus puniendi ad loca ſe remota transferre præſumunt, ut ſic regularem effugiant diſciplinam, alia plura committentes enormia, in animarum ſuarum diſpendium ordinis ejusdem opprobrium, & ſcandalum plurimorum, quæ limam apoſtolicæ correctionis expoſcunt. Quare de ipſorum ſalute ſollicitus provideri ſuper iis a nobis humiliter poſtulaſti. De tua igitur circumſpectione plenam in Domino fiduciam obtinentes viſitandi, corrigendi, ac reformandi in dictis monaſteriis ſeu prioratibus, tam in capite quam in membris ac fugitivos ad loca propria revocandi auctoritate tibi præſentium concedimus facultatem, proviſo quod ſolum Deum habens præ oculis ſuper iis diligenter ac provide procures procedere, prout locorum ipſorum utilitati, animarum ſaluti, & honeſtati prædicti ordinis videris expedire, contradictores &c. Præſentibus poſt triennium minime valituris. Datum Lugduni VIII. Idus Decembris anno ſexto.

Anhang

Anhang Zu denen Angefürſteten Prælaten.

I. Von der Abtey Otto-Bayern.

I.

Kayſers Caroli VI. Confirmation des von Kayſer Carolo V. der Abtey Otto-Bayern im Jahr 1536. ertheilten Privilegii Exemptionis von dem Rothweil-Weſtphäliſch- und andern Hof- und Land-Gerichten, de Anno 1716.

WIr Carl der Sechſte, von GOttes Gnaden erwählter Römiſcher Kayſer, zu allen Zeiten Mehrer des Reichs, König in Germanien, zu Caſtilien, Arragon, Legion, beeder Sicilien, zu Hieruſalem, Hungarn, Böheimb, Dalmatien, Croatien, Sclavonien, Navarra, Granaten, Toledo, Valentz, Galicien, Majorca, Sevilien, Sardinien, Corduba, Corſica, Murcien, Giennis, Algarbien, Algezien, Gibraltar, der Canariſchen und Indianiſchen Inſulen, und Terræ Firmæ des Oceaniſchen Meers, Ertz-Hertzog zu Oeſterreich, Hertzog zu Burgund, zu Braband, zu Mayland, zu Steyer, zu Kärndten, zu Crain, zu Limburg, zu Lützenburg, zu Lutzenburg, zu Geldern, zu Würtenberg, Ober- und Nieder-Schleſien, zu Calabrien, zu Athen, zu Neopatrien, Fürſt zu Schwaben, zu Catalonia, zu Aſturia, Marggraf des Heiligen Römiſchen Reichs zu Burgau, zu Mähren, Ober- und Nieder-Laußnitz, Gefürſteter Graf zu Tyrol, zu Pfird, zu Kyburg, zu Görtz, zu Artois, Landgraf im Elſas, Marggraf zu Rouſſillion, und Ceritania, Herr auf der Windiſchen Marck, zu Portenau, zu Biſcaia, zu Molins, zu Salins, zu Tripoli, zu Mecheln.

Bekennen offentlich mit dieſem Brieff, und thuen kund allermänniglich, was Maſſen Uns Unſer Kayſerlicher Rath und Erb-Caplan der Ehrſame Unſer lieber Andächtiger Rupertus, Abt des Gotteshauß Ottobeyern, einen unverſehrten Pergamentnen Brief von Weyland Kayſer Carl dem Fünfften, Unſerm lieben Vettern und Verfahren am Reich glorwürdigſter Gedächtnüß im Jahr Eintauſend Fünffhundert Sechs und dreyßig ausgangen, darinn einem zeitlichen Abten des Gotteshauſes Ottobeyren, und deſſen, und deſſen Nachkommen ein Kayſerliches Privilegium und Freyheit, daß zu ewigen Zeiten weder derſelbe, noch kein dieſes Abtenſeiner Nachkommen u. Gottshauß eigen Dienſt, Gerichts, Unterſäſſen, Unterthanen und zugehörige Leuthe ſambtlich noch ſonderlich, auf jemands Klag, Spruch oder Anforderung, wo der oder die, und um was Sachen das wäre, nichts nicht ausgenommen, es beruhete oder betreffe Ehr, Leib, oder Gut, vor Unſerm und des Reichs Hof- Richter zu Rothweil, den Weſtphäliſchen noch einiger Höfe, Land oder anderen Gerichten, wie die genannt ſeynd, oder werden möchten nicht fürgenommen, geheiſchen, geladen, geklagt, und wieder ſie, oder die ihren, und ihres jedes Leib und Güter gericht, noch procedirt werden ſollen, allermildiſt ertheilt worden, in unterthänigſter Demuth fürgebracht habe, von Wort zu Wort alſo lautend:

WIr Carl der Fünffte, von GOttes Gnaden Römiſcher Kayſer, zu allen Zeiten Mehrer des Reichs, in Germanien, zu Caſtilien, Arragon, Leon, beeder Sicilien, Jeruſalem, Hungarn, Dalmatien, Croatien, Navarra, Granaten, Toleden, Valentz, Gallicien, Majorca, Hiſpalis, Sardinien, Corduba, Corſica, Murcien, Giennis, Algarbien, Algezien, Gibraltar, der Canariſchen und Indianiſchen Inſulen, und der Terræ Firmæ des Oceaniſchen Meers etc. König, Ertz-Hertzog zu Oeſterreich, Hertzog zu Burgund, zu Lothringen, zu Braband, zu Steyr, zu Kärndten, zu Crain, zu Limburg, zu Luxenburg, zu Geldern, zu Calabrien, zu Athen, zu Neopatrien, zu Würtenberg, Graf zu Habſpurg, zu Flandern, zu Tyrol, zu Görtz, zu Barcinon, zu Artois, zu Burgund, Pfaltzgraf zu Hennegau, zu Holland, zu Seeland, zu Pfird, zu Kyburg, zu Namur, zu Rouſſillion, zu Ceritania, und zu Zutpffen, Landgraf im Elſaß, Marggraf zu Burgau, zu Oriſtoni, zu Geziani, und des Heiligen Römiſchen Reichs Fürſt zu Schwaben und Catalonia, Aſturia, Herr in Frießland, auf der Windiſchen Marck, zu Portenau, zu Biſcaia, zu Salins, zu Molins, zu Tripoli und zu Mechlen etc.

Bekennen für uns und unſere Nachkommen am Reiche offentlich mit dieſem Brief, und thun kund allermänniglich, wiewohl wir aus angebohrner Güte und Kayſerlicher Mildigkeit aller und jeglicher unſer und des Heiligen Reichs Un-

terthanen und Getreuen Ehr, Nutz und Bestes zu fördern, allzeit geneigt, jedoch seynd wir mehr begierig und willig gegen den Personen, so der Welt Uppigkeit zurück gelegt, und GOtt dem Allmächtigen dienen, auch sich bißhero bey unsern Vorfahren Römischen Kayserm und Königen, auch Uns, und dem Heiligen Reich in steter getreuer Gehorsam und Dienstbarkeit für andere willig erzeigt, gehalten und bewiesen haben, sie mit Unsern Kayserlichen Gnaden zu begaben.

Wann wir nun gütlich betracht und angesehen haben, das ehrbar geistlich ordentliche Leben, Fromkeit, darinn der Ehrsamb unser lieber Andächtiger Leonhard, Abt des Gottesbauses Ottobeyern, vor Unser Kayserliche Majestät berühmt ist, und wie er sich in den nächsten Beyrischen Empörungen und aufrührigen schweren Läufften der Heiligen Christlichen Kirchen, Uns und dem Heil. Reiche zu Gehorsam Christlich, ehrlich und wohlgehalten, auch die Getreuen angenehm und willige Dienst, so Er Uns und dem Heiligen Reiche in mannigfaltige Weg gethan hat, und hinfürter wohl thuen soll und mag, daß Wir demnach mit wohlbedachtem Muth und rechtem Wissen, den gedachten Abt Leonhardt, seinen Nachkommen, und Gottshauß zu Ottenbeyren, diese besondere Gnad, Freyheit und Recht gegeben, und gethan haben, thun und geben Ihnen die in Krafft dieß Briefs von Kayserlicher Majestät Macht Vollkommenheit, also, daß hinführo zu ewigen Zeiten kein des obberührten Abte, seiner Nachkommen und Gottshauß eigen Dienst, Gerichts-Untersäßen, Unterthanen, und zugehörigen Leuthen sammentlich noch sonderlich auf jemands Klag-Spruch oder Anforderung, wer der oder die, und um was Sachen das wäre, nichts nicht ausgenommen, es berührete, oder betreffe Ehr, Leib oder Gut, vor unsern und des Reichs-Hof-Richter zu Rothweil, dem Westphälischen noch einiger Höfe, Land-oder andern Gerichten wie die genannt seyen, oder werden möchten, nicht fürgenommen, geheischen, geladen, beklagt, noch wider sie, oder die ihren, und ihr jedes Leib und Güter gericht noch procedirt werden, sondern sollen die Kläger das Recht gegen des obvermelden Gottshauß Ottobeyrn, eigen Dienst, Gerichts-Hintersassen, Unterthanen und zugehörigen Leuthen, vor den Gerichten, darinnen sie gesessen, und gehörig seyn und sonst nirgend anderstwo suchen, geben, und nehmen, alles ohnangesehen einiges Hof-Land-oder andere Gerichten keines hierinn ausgenommen, Freyheit, Ehehafft, recht Gewohnheit, Statut, Herkommen und Gerechtigkeit, die wären jetzt im Brauch, und Ubung erlangt, oder würden noch künfftig erfolgt, gebraucht und geübt;

Ob aber hierüber einig genannts Abts seiner Nachkommen und Gottshauß Ottobeyern eigen Dienst und Gerichts-Hintersassen, Unterthanen, und gehörigen Leuthen und ihr Nachkommen oder ihr Haab und Güter an dem ehegemelten Unsern und des Reichs-Hof-Gericht zu Rothweil, Westphälisch, oder sonst an einigem Hofe, Land-oder andern Gerichten beklagt und fürgenommen würden, und an demselbigen wider sie ichts gehandelt, gericht geurtheilt, geacht, und procedirt würde, das alles und jedes soll krafftlos und unbündig seyn und den fürgeladen und verkündten Personen an ihren Leiben, Ehren, Haaben und Gütern, auch dem benannten Abt zu Ottobeyren, seinen Nachkommen, und den ihren an dieser unser sonderer Gnad und Freyheit unvergriffenlich und ohnschädlich seyn, und keinen Nachtheil oder Schaden bringen noch gebehren, daß Wir auch ietzt alsdann, und dann als ietzt von obbestimmter, unser Kayserlichen Macht Vollkommenheit in Krafft dieß Briefs abthuen, uud verichten, es wäre dann Sach, daß das Recht durch den gedachten Prälaten oder seine Nachkommen, oder die ihren jemand kündtlich auf sein Begehren versagt, oder gefährlichen verzogen würde, der oder dieselbigen mögen dann das Recht anderstwo, und an den Orten suchen, wie sich nach Uns, und des Reichs Ordnung gebühret, und nach dem Wir auch bericht, wie das obbestimte Gottshauß Ottobeyren mit Ordnung oder Satzung der Frevel nicht genugsam fürsehen, derohalben sich bißhero eine Zeitlang, und sonderlich nach der vergangnen Bayrischen Auffruhr zwischen desselben Gottshauß Leuthen etwa viel Wiederwillens und Zanck erhebt, dardurch je zu Zeiten derselben viel verwundt, und am Leib beschädiget worden seynd, daß wir demnach solches zu fürkommen, und damit gedachter Abt und Gottshauß, und desselben Unterthanen und Hindersassen hinführo bey guter Ordnung bleiben mögen, demselben Abt noch ferner diese sondere Gnad gethan, und Freyheit gegeben, auch ihme bewilliget, gegönnet, und erlaubt haben, und thuen das hiemit von Römischer Kayserlicher Macht wissentlich in Krafft diß Briefs, also, daß Er ietzgemelt Abt obbestimter Frevel, auch an der seiner und seines Gottshauses, und desselben Unterthanen und Hintersässen Obliegen und Beschwerden halber, und zu Straff und Ableitung des Ubels, und zu Förderung des Guten neue Ordnung, Satzung und Gebott, und Verbott, die dem gemeinen Recht und Unser, und des Heiligen Reichs-Ordnung nicht zu wieder, sondern gemäß, setzen, machen, aufrichten, und halten mögen, und dieselben also bey billigen Pön und Straffen zu halten, uud zugeleben gebiethen, und handhaben, welche wir auch hiemit alsdann, und

und dann als ietzt confirmiren und bestätigen, und bekräfftigen von Römischer Kayserlicher Macht, und meynen und setzen und wollen, daß dieselbe gantz kräfftig, beständig und mächtig seyn, und von jemands, wer der wäre, darwieder nicht gehandelt, oder fürgenommen werden solle, in keinerley Weise.

Und gebiethen darauf allen und jeglichen, der obgemelten Gerichten und Gebiethen, Unterthanen und Hintersassen gegenwärtigen und künfftigen ernstlich mit diesem Brief und wollen, daß die selbe Satzung, Statuten, Gebott und Verbott also vestiglich halten, demselben geleben und gehorsamlich nachkommen, auch sonsten allen und jeden Churfürsten, Fürsten, Geistlichen und Weltlichen Prälaten, Grafen, Freyherrn, Rittern, Knechten, Hauptleuthen, Vitzdomben, Hof-Richtern, Land-Richtern, Urthelsprechern, Richtern, Frey-Grafen, Frey-Schöpffen, Schultheissen, Vögten, Pflegern, Verwesern, Burgermeistern, Räthen, Burgern, Gemeinden und sonst allen andern unsern und des Reichs Unterthanen und Getreuen, in was Würden, Stand oder Wesen die seynd, ernstlich und vestiglich mit diesem Brief, daß sie den genannten Abt zu Ottobeyren und seine Nachkommen und Gottshauß, und derselben eigen Dienst Gerichts-Leut auch Hintersässen, Unterthanen, und Zugehörigen und ihre Nachkommen an den berührten ihren Gnaden, Freyheiten und Rechten nicht hindern noch irren, sondern sie dabey von Unsern und des Heil. Reichs wegen getreulich handhaben, schützen, schirmen, und geruhiglich bleiben, derselben brauchen und genieſſen lassen, und darwider nichts thun, noch das iemands andern zuthun gestatten, in keine Weiß, als lieb einem jeden seye unser und deß Reichs schwere Ungnad und Straff, und darzu ein Pön, nehmlich fünff Marck löthiges Gold zu vermeiden, die ein jeder so offt er freventlich hierwieder thäte, uns halb in unser und des Reichs Cammer, und den andern halben Theil dem obgenannten Abt zu Ottobeyren, seinen Nachkommen und Gottshauß unnachläßlich zu bezahlen verfallen seyn sollen. Mit Urkund diß Briefs besiegelt mit unserm Kayserl. anhangenden Insiegel. Geben in unserer Stadt Neapolis am zehenden Tag des Monats Februarii nach Christi unsers lieben HErren Geburt fünffzehenhundert und im sechs und dreyßigsten, unsers Kayserthums im sechzehenden, und unser Reiche im ein und zwantzigsten Jahr.

Carol.

Ad mandatum Sacræ Cæsareæ Majest. proprium,

J. F. Bernburger.

Und uns darauff obbenannter Abt Rupertus demüthiglich angeruffen und gebethen, daß Wir als ietztregierender Römischer Kayser, vor-inserirten Freyheits-Brieff zu erneuren, zu confirmiren und zu bestätigen, auch Ihn und seine Nachfolger dabey handzuhaben, und zu schützen gnädiglich geruheten.

Wann wir denn in Gnaden angesehen und betrachtet, nicht nur mehrgedachten Abtens zu Ottobeyren demüthigste ziemliche Bitt, und die Ihm beywohnende sonderbare Vernunfft, Geschicklichkeit, und den ehrbaren, frommen, wohleingeführten Geistlichen Wandel-Lebens, wormit derselbe samt seinem Convent vor unser Kayserliche Majestät sehr berühmt und zum Theil vorhin bekannt ist, sondern auch die angenehme getreue und fleißige Dienste welche Er zu Bezeugung seiner für uns und die gemeine Sache hegenden sonderbaren Liebe, Ergebenheit und Gehorsams, bey erst vorgewesten Bayrisch- und Frantzösischen Krieg gethan, und zum Besten der Christenheit, mit einem freywilligen Geld-Beytrag annoch thut. Hierumb so haben Wir mit wohlbedachtem Muth, gutem Rath und rechtem Wissen Ihm Abten obeinverleibten Kayser Carls Brieff gnädiglich erneuert, confirmiret und bestätiget, erneuren, confirmiren und bestätigen Ihm den auch von Römischer Kayserlicher Macht hiemit wissentlich in Krafft dieses Brieses, was Wir Ihm und dessen Nachkommen von Recht- und Billigkeit wegen daran zu verleyhen und zu bestättigen haben, und meynen, setzen und wollen, daß derselbe in allen seinen Puncten, Articulen, Inhaltungen, Meynungen und Begreiffungen mächtig und kräfftig seyn, stet, vest und ohnverbrüchlich gehalten und vollzogen, auch mehrernannter Abt Rupertus zu Ottobeyren, seine Nachkommen, und Gottshauß, und derselben eigen Dienst, Gerichts-Leute, Hintersassen, Unterthanen und Zugehörige sich ermelten Kayserlichen Privilegii oder Freyheits-Briefs würcklich erfreuen, brauchen und genieſſen, das ist vor keinem der obgenannt Gerichten von jemand, wer der, oder die auch seyen, vorgenommen, geladen, und geurtheilet werden sollen noch mögen, doch uns und dem Heiligen Reich an unserm und sonst männiglich an seinen Rechten unvergriffen und unschädlich. Und gebiethen darauff allen und ieden Churfürsten, Fürsten, Geist-und Weltlichen Prälaten, Grafen, Freyherren, Rittern, Knechten, Hauptleuthen, Land-Vögten, Vitzdomben Vögten, Pflegern, Verwesern, Ambtleuthen, Schultheissen, Burgermeistern, Richtern, Räthen, sonderlich ietzig und künfftigen Cammer-Richteren, Westphälisch- und andern Land-Richtern, wie obgenannt, Urthelsprechern und Gerichten, und sonst allen andern unsers und des Reichs Unterthanen und Getreuen, in was Würden, Stand oder Wesen die seynd, ernstlich und ve-

ſtiglich mit dieſem Brieff, und wollen, daß ſie offtgenannten Abt zu Ottobeyern und ſeine Nachkommen und Gotteshauß und derſelben eigen Dienſt, Gerichtsleute, auch Hinterſaſſen, Unterthanen und Zugehörige an dem obeinverleibten Kayſer Carls Brief, und diß unſere Kayſerliche Confirmation non obſtantibus privilegiis contrariis & caſſatoriis nicht irren, noch hindern, ſondern ſie dabey ruhig bleiben, und deſſen gebrauchē u. genieſſen laſſen, hierwieder nicht thun, noch iemands anderen zu thun geſtatten in keine Weiß, als lieb einem jeden ſeye unſere und des Reichs ſchwere Ungnad und Strafe, u. die Pön in voreinverleibten Brief begriffen zu vermeiden, das meinen wir ernſtlich. Mit Urkund dieſes Briefs beſiegelt mit unſerm Kayſerlichen anhangenden Inſiegel der geben iſt in unſer Stadt Wien den drey und zwantzigſten Monats-Tag Decembris nach Chriſti unſers lieben HErrn und Seligmachers Gnadenreichen Geburt im ſiebenzehenhundert und ſechzehenden, unſerer Reiche des Römiſchen im Sechſten des Hiſpaniſchen im vierzehenden, des Hungariſch- und Böheimiſchen ebenfalls im ſechſten Jahr.

Carl.

Vt. Fried. Carl. Grafv on Schönborn.

Ad mandatum Sacræ Cæſareæ Majeſtatis proprium,

C. F. v. Glandorff. mpr.

II. Von der Abtey Saalfeld.

I.

Biſchoffs Adelberonis zu Würtzburg Conceſſion vor die Abtey Saalfeld, daß ſie zu Creidlitz, Ketſchendorff, Pillbach, Truffelſtatt (anjetzo Coburg) Cortendorff, Seidmannsdorff, Lautern und Mayersdorff, welche die Königin Richezza dieſer Abtey vermachet, alle Geiſtlichkeit exerciren möge, de Anno 1075.

IN nomine ſancte & individue Trinitatis. Ego Adelbero, ſanctæ Würzeburgenſis humilis miniſter, notum eſſe volumus preſentibus & futuri evi fidelibus, qualiter nos qui donum & pacem electis Dei conſervata tota intentione conſequi nitimur ad miſericordiam Dei & ſuffragia Apoſtolorum Petri & Pauli confugimus. Hinc eſt etiam, quod nos eorundem Apoſtolorum Principum eccleſiam Coburg dictam petitione & conſenſu Domini Annonis Colonienſis Archiepiſcopi quo divina dignatio nobis contulit ſublimare decrevimus. Et hic ex tradicione Nobiliſſimi Cunrat Ducis Bavarie & Richze Polonorum Regine, que venerabilis filia idem indencius reverentia devote intuita eſt diſperſit dedit pauperibus, orphanis & viduis & Eccleſias Dei noſtram videlicet & Coloniam magnifice ditavit hereditate ſua, qua devotionis benevolentia venerabili Adalberto, Salveldenſis eccleſie fideli miniſtro, cunctisque ſucceſſoribus ſuis Abbatibus monachis dedimus proprietatem ligandi & ſolvendi in verbo Domini, baptizandi ſepeliendi, confeſſiones Domini percipiendi, in his locis Vullebach, Crudeliz, Kezendorff, Truſtelſtat, Kurtindorff, & in euriis ſuis dominicalibus, Sithmarsdorff, Luter, Miersdorff, ſi quis etiam habuit famulos ſive cenſuales infra unum miliare in quacunque parochia noſtri Epiſcopatus ſepeliatur ad eccleſiam ſuam & omnia eis ſacerdotum jura procurent excepto Synodo & feriis rogationum, preterea ſi qua plantata fuerint novalia in ſilvulis que ad cameram ſervierunt præfate Regine ſub urbe Ahorn Gemeinholze ut preſcriptas villas procurent & ut nullus circumjacentis parochiam impedimentum ab hoc patiantur. Statuimus hec igitur non ex noſtro ſolum arbitrio verum ex mandato Domini Honori Apoſtolici & Sigefridi Moguntini Honorum epiſtolas legimus & privilegia decrevimus & hoc ipſum privilegium noſtrum quod eidem contulimus eccleſie ſtabile & inconvulſum permanere in nomine patris & filii & ſpiritus ſancti poteſtate beati Petri & nobis conceſſa corroboravimus. Acta ſunt hec an. Dominice incarnationis MLXXV. indictione XIII. ſub Rege Heinrico. Hujus rei teſtes ſunt Anno, Archiepiſcopus, Conradus Dux, Otto Dux de Svvinvvite, Gerardus Advocatus Colonie item Gerhardus Advocatus in Coburg, hii Cappellani noſtri Cuno Linehart Hezil Svvipoto miniſteriales noſtri Gozvvin Helmbol Eſpert Adelbold Scakko & alii plures.

II.

Sibotens und deſſen Weibs Hildegirats Schenckungs-Brieff vor die Abtey Saalfeld, über einige um Coburg nahe gelegene Güter und leibeigene Knechte, ſamt der Capelle zu Scheuerfeld, de A. 1100.

IN nomine ſancte & individue Trinitatis. Notum ſit omnibus in Chriſto fidelibus tam futuris quam præſentibus. Qaliter ego Sibото & uxor mea Hildegirat poteſtativa manu & abs-

& absque omni contradictione tradidi Deo & S. Petro in Salveldenſi monaſterio & fratribus inibi Deo ſervientib9 pro remedio anime mee, omne predium meum, quod mihi jure hereditario ſupervenit, ſcilicet capellam unam in Schurinfeld & ſeptem manſos cum omni jure in ſilvis, in paſcuis, in pratis extantibus & reditibus & cum omnibus appendicibus ſuis in villa que adjacet Ahorne manſum unum in Chezzendorf manſum unum, in pago qui vocatur Salzcovvi, in vila Langeſtorf 6. jugera & alia tria vinearum molendinum 8. & 14. mancipia, hec eſt autem lex, quam ſtatui mancipiis, ut nullum Advocatum habeant niſi ipſum Abbatem & in feſtivitate S. Jacobi 3. denarios ſolvant & liberi ſint ab omni ſervitio, & poſt obitum illorum vir cum obierit, melius pecus, quod reliquerit, & mulier melius veſtimentum quod habuerit, vel texerit noverit. Hujus rei teſtes ſunt Diemo Advocatus & filius ejus. Sigiboto, Otto, Heinricus, qui fidei juſſores extiterunt. Herimannus Comes Meginheri, Embricho Gerbart, Adelbertus, Pippinus, Reginhardus Bero & alii quam plures. Si quis hec infringere tempraverit, anathema ſit ab omnipotenti Deo, & beato Petro Apoſtolo, ſit habitatio ejus cum diabolo in perpetuum & memoria ejus deleatur de libro viventium. Acta ſunt hec anno dominice incarnationis M. C. indicti VIII. Heinrico IV. Imperatore regnante. Chunrado Abbate cenobium S. Petri regente, ſuper omnia Domino noſtro Jheſu Chriſto regnante.

III.

Pabſts Henrici II. Bulla vor Abt Walthern zu Saalfeld, daß ſeine Abtey in dem Beſitz des Berges Coburg genannt, ingleichen der Dörffer Scheuerfeld, Seilmannsdorff, des Marcks zu Meder, auch der Güter im Lande zu Orla, welche Adelbert von Köntz ihr zugeeignet, ruhig verbleiben ſolle, de A. 1126.

HOnorius Epiſcopus, ſervus ſervorum Dei Kariſſimo in Chriſto filio, Wathario (Walthero) Salveldenſi Abbati & omnibus poſt eum regulariter promovendis in perpetuum. Quemadmodum dignitas & auctoritas apoſtolice ſedis, quam Deo diſpenſante poſſidemus, ad hoc maxime ſpectat, ut univerſe eccleſiæ per totum mundum inde proſpiciat, & cuncte congregationes & loca ſanctorum per illam diſponantur & ſtabiliantur ac defenſentur. Notum vobis omnibus filiis noſtris cunctis ſcilicet fidelibus Chriſti etiam volumus pro remedio anime noſtre, & pro interceſſione ſanctorum apoſtolorum Petri & Pauli ut locus eorum & Abbacia, que vocatur Salfeld, ita permaneat & confirmetur ſecundum quod eam inſtituit Venerabilis Anno Archiepiſcopus conſtructor ejus & cooperator ejus Sigefridus Moguntinenſis Archiepiſcopus in cujus Parochia ſita eſt ſuper fluvium qui dicitur Sala. Volumus etiam ſub interminatione perpetui anathematis, conſtituimus & precipimus, ut locus ille perpetua pace ſit ſtabilis & quietus & ab omni violentia & perturbatione & invaſione tutus & munitus. Monachi qui inibi ſunt ſecundum regulas ſancti Benedicti vivant & ſecundum conſuetudines Sigebergenſes, & habeant liberam electionem de Abbate ſuo ſi dignus ſit qui inter eos fuerit eligant eum, ſi autem de cenobio Sigebergenſi unde conſuetudines habent, Abbatem accipiant, quem & conſtitutum nullus ad aliquod curiale conſtringat. Res & poſſeſſiones ipſius loci, que venerabilis Anno vel alii Epiſcopi & fideles illuc tradiderunt & adhuc tradituri ſunt, auctoritate noſtri banni confirmamus, parochiam que dicitur Neuenhoffen & parochiam que dicitur Crolip & Schada, & alias omnes parrochias & eccleſias, que ſunt in illa terra, locus ille ſub jure ſuo firmiter habeat, ſicut venerabilis Anno diſpoſuit, & nullus in illa provincia vel eccleſiam conſtruat vel conſecret ſine Abbatis conſenſu. Et quoniam gens illius terre priusquam eam venerabilis Anno Archiepiſcopus per illud cenobium, & per alias quas conſtruxit eccleſias aggreſſus eſt, pagana fuit & adhuc ſemi pagana videtur concedimus & damus auctoritatem, ſicut idem Anno Archiepiſcopus, & Sigefridus Archiepiſcopus teſtamento ſanxerunt, ut Abbas illius loci & monachi, quos ad hoc procuraverit, habeant ibi poteſtatem predicandi verbum Dei, baptizandi, ſepeliendi, infirmos viſitandi & ſcintilla Chriſtianitatis, que per eos adhuc ibi viget nec quaquam extinguatur, ſed magis ac magis ad honorem ſancte & ſumme ac individue trinitatis accendatur, montem, qui dicitur Koburg, cum omnibus prediis ad eum pertinentibus monachi Salveldenſes poſſideant & villam, que dicitur Scheuerfeld & aliam que dicitur Sigmansdorff & mercatum quod eſt in Meydere & predia cujusdam Reginholdi que prope ibi ad 12. manſes habent & alibi villam unam que dicitur Ilmina cum molendino & omnibus utilitatibus ſuis. Nemus & ſilvam, que quondam ad cameram pertinuit ſicut Archiepiſcopus conventui dedit, ita habeant cum omnibus villis & novalibus inibi & ſiquis a temporibus ejusdem Annonis Archiepiſcopi usque nunc aliquod ibi novale ſine Abbatis Licentia uſurpavit vel deinceps uſurpare voluerit, niſi reſipiſcat, & niſi Apoſtolis Petro & Paulo & eorum

rum monachis ſua recognoſcat ſit anathema in perpetuum. Similiter & de illis cenſemus, qui decimam illam, que per terram illam datur de ſingulis mantis cum duobus tantum modiis, vel auferre, vel ſubtrahere voluerit monachis illis, quod ſpecialiter dos eſt monaſterii & cotidiana Deo militantium inde ſunt procuranda ſtipendia. Nullus ergo Epiſcopus, nullius Epiſcopi filius, nullius miles amplius de illa decimatione ſe intromittat, ſi voluerit eccleſie matris gremio confoveri. Interdicimus etiam in nomine patris & filii & ſpiritus ſancti, ut in bonis monaſterii ſecundum conſuetudinem provincie illius neque canes paſcantur, neque ſtipendia venatoribus dentur, nec Epiſcoporum, nec advocatorum, nec aliorum quorumlibet hominum violentia locus ille gravetur & opprimatur, ut ſit ibi vinea Domini Zebaoth, que per nos & per ſucceſſores noſtros ſepta ſit intus & foris ubi Martha poſſit miniſtrare, ubi Marie detur vacare, & videre quam ſuavis eſt dominus ubi gloria in excelſis Deo & in terra pax hominibus bone voluntatis, & pro nobis & pro omni populo Dei & noſtro & audietur & ſepius precantetur. Hiis conſtitutionibus & illud ſubjicimus & auctoritatis noſtre banno cunctis fidelibus notificamus, quod quidam ingenuus vir Adelbertus de Konz, & uxor ejus nomine Chriſtina pro remedio animarum ſuarum & parentum & Apoſtolis ejus Petro & Paulo ibi in Salveld predia ſua quecunque habuerunt in terra que dicitur Orla, videlicet in Könz in Buche in Briſenice & in Guezina & alibi ubicumque jacent cum appendiciis & utilitatibus ſuis viis & inviis exitibus & reditibus agris ſilvis terris cultis & incultis aquis & aquarum decurſibus molendinis, pratis, paſcuis & familiis. Hec omnia eo jure tradiderunt ut quicunque eſt Abbas Salveldenſis habeat ſub manu ſua ipſorum bonorum Advocatiam & cuicunque voluerit committat eam ſine beneficio & ſine alicujus heredis ſucceſſione & ex ipſis bonis nullis habeat beneficium preter eos homines, qui excepti ſunt cum ſuis beneficiis, quando iſta facta eſt delegatio; Qui autem ex familia ita editi ſunt, ut vocentur ſervientes, ſint liberi ab omni advocatorum oppreſſione & habeant jus ſuum ſecundum eos ſervientes, qui ſunt ex abbacia ſancti Michael in Sigeberg & ex abbacia ſancti Pantaleonis in colonia, qui autem ita delegati ſunt, ut ſint ſicut fuerunt tantum ex familia eccleſie jure potiantur & quicunque eorum culpabiliter in judicio pronunciatur cum XXX. tantum denariis emendet & eorundem denariorum medietatem hoc eſt XV. perſolvat. Ipſe vero prenominatus miles Adelbertus & Conjux ejus Chriſtina habeant advocaciam ipſorum prediorum & ipſa predia cum omni utilitate ſua quamdiu vivunt, niſi ſponte voluerint ea dimittere; poſt mortem autem amborum Abbas & fratres ſui ea libere & poteſtative poſſideant in elemoſinam & utilitatem monaſterii & pauperum & hoſpitum Chriſti. Si quis hoc infringere vel violentiam aliquam hiis decretis inferre voluerit, ſciat ſe per auctoritatem Apoſtolorum Chriſti Petri & Pauli & per noſtræ poteſtatis bannum anathemate & igne perpetuo cum omnibus iniquis & raptoribus & invaſoribus dampnandum, niſi cito penitentia digna commotus reſipiſcere curaverit. Data Laterani VI. Kal. Martii per manum Dilmanrici Cancellarii Bibliothece ſancte Romane eccleſie ab incarnatione Domini Anno M. C. XXVI. indictione III. Pontificatus Domini Honorii Pontificis II. anno II.

Ego Honorius Katholice eccleſie Epiſcopus.

IV.

Vergleich, ſo durch Vermittelung derer Päbſtlichen Delegaten zwiſchen denen Abteyen Saalfeld und Veilsdorff auffgerichtet, und dadurch beyderſeits Streitigkeiten auffgehoben worden, de Anno 1207.

IN nomine Patris Filii & Spiritus ſancti. Ego Waldevero divina miſeratione Abbas St. Burckhardi & ego Godefridus Abbas St. Stephani & ego Wilhelmus Decanus novi monaſterii judices a ſede apoſtolica delegati omnibus Chriſti fidelibus ad quos præſens ſcriptura pervenerit ſalutem in vero ſalutari. Scire cupimus omnes præſentes paginas inſpecturos, quod cum apoſtolica auctoritate citaſſemus Abbatem & conventum in Salevelt ab una parte & Abbatiſſam & Conventum in Vilesdorf ab altera, partibus in judicio comparentibus per ſedulas & diligentes ſuggeſtiones perſuaſimus, quod ſe ſuper cauſa, quæ inter ipſas vertebatur, ſubmiſerunt arbitrio Monachi de cella & Magiſtri Zacharie Canonici Miſnenſis & Magiſtri Wernheri & domini Theodorici Canonicorum ſancti Johannis in monte Wirzeburg ſub pena 50. marc. fini argenti, qui arbitri diſcordiam ad optatam concordiam redegerunt in hac forma pro cauſa, que vertebatur inter Abbatem & Conventum de Salvelt ab una parte & Abbatiſſam & conventum in Vilesdorff ab altera ſuper eccleſiam in Coburg, Abbas & Conventus in Salvelt pro reſtauro ſive jure ſuo redimendo Vorvvercum quoddam Mechsdorff cum omni jure & omnibus attinentiis libere & liberaliter tradent in pro

proprietatem eccleſie S. Michaelis in Vilesdorff perpetuo detinendum. Ad hec ſolvent dicte eccleſie XVIII. marcas talis argenti, quale conſuevit in preſentibus illis dari pro bono & puro. Terminus autem ſolutionis hujus pecunie taxatus eſt ita, quod in purificatione beate Virginis proximo venture ſolvet Abbas medietatem ſumme prelibate qui in nativitate domini proxima poſt dictum feſtum purificationis reſiduam dabit medietatem; cum hac vero ſumma pecunie eccleſia in Vilesdorff comparabit predium quod poſſit pro reſtauro oſtendi; cavebit Abbas per fidejuſſores idoneos, quod in terminis illis ſine protractione ſolvet pecuniam prefinitam. Vice verſa Abbatiſſa & Conventus renunciabunt omni juri quod habebant vel quod videbantur habere in eccleſia & in univerſo burgo Choburg, quod antiquitus dicebatur Trufaliſtat, ratione parochie in Modere alias etiam villas quas idem Prepoſitus de Choburg a decem annis actenus in ſpiritualibus procuravit ſine lite. Ita eas de cetero eodem jure ſine omni queſtione libere poſſidebit, ſimiliter Abbatiſſa illas villas quas usque ad hec tempora quiete poſſedit, nominate parochie in Modere ſine queſtione tenebit. Si qua vero partium huic arbitrio contraire voluerit, alteri parti arbitrium ſervare volenti ſolvat pro petia 50. marcas fini argenti, negocio in priore ſtatu nihilominus perdurante. Superſcriptum igitur arbitrium ſicut racione prima eſt conceptum & racionabiliter publicatum, ne altercationes de cetero vel inimicitie ex predictis reſultent, auctoritate apoſtolica confirmamus, & ſigillorum noſtrorum impreſſione duximus roborandum, ut in futuro tempore majus robur valeat obtinere. Acta ſunt hec anno dominice incarnationis M. CC. VII. indictione IV. anno Pontificatus domini Honorii Pontificis in primo IX. Kal. Junii.

V.

Graf Hermanns von Orlamünde Brieff vor Abt Günthern zu Saalfeld worinn er ihm die Ober-Gerichte in etlichen Dörffern überläßt/ de Anno 1279.

WIr Hermann von Gots Gnaden Grafe von Orlamünde bekennen mit dieſem Briefe und thun kunt allen, die in ſehen oder hören leſen, daß wir mit dem Erwürdigen Herrn Günthern, Abte zu Salfeld, unſern lieben Gevattern und ſynne Sampnung umb alle Sachen die ſie wiedir uns hatten, vermittelſt unſern lieben Bruder Grafen Otten, entrecht freuntlichen in ſolchir Wieſe das Wir gelobet haben yn dúten Gelawben demſelbin Herrn Abte und ſyner Sampnunge und zu mehrere Sicherheit habin Wir den obgenanten unſerm lieben Brudere auch gelobt, das wir denſelben Herrn Abt und ſyne Sampnungen und ire Gútere hinfort nimmermehr ſollin noch wollin yn keinerly Wieß beſchedigen, ſundern zu Wiederſtattunge der Schaden demſelbin Herrn Abte und ſynen Cloſter zugefúget ón und die Gútere zu syn Cloſter gehórende getrewlich zu schützen nach allin unſern Vermögen one Geverde, und wenn odir wu ſie unſern Rad und Hülffe erſuchen, globen Wir ſie ewiglichen zu, vordern auch die Voitien übir das Dorff Prilipp und übir anderthalbe Hufen zu Wolgfede auch die Voigtien über Robelitz, Fridebach, Dorren und Hütten, auch unſern Teil Waldis und Gebülze in der Heide mit allen unſern Zinſen und Renten mit dem Blut-Gerichte und die beſcheiden und geſchickte Stadt der Pynigunge der bosen Menſchen, die do gehóret zu den Blut-Gerichte gebin und eygin wir dem ſogenanten Herrn Abte und ſyne Sampnunge ewiglich zu beſitzen, unde ſünderlich für das Schloß Lauwenſtein und vor die Schaden ſo gethan und zugefüget, auch die Vogtien und die Dórffere Schade und Reichenbach und das Gerichte, ſo ſy gekaufft habin umb unſere Brüder Otten Graven von Orlamünda, Herrn zu Rudelſtadt wolln Wir in ſtete und gantz halden und ſie getrewlich schützen und das dieſer Eynung und Eygung und Gebe hinfort nymant darwidder thun, des zu merer Sicherheit Wir hierüber dieſen Briev mit unſern Inſiegel beveſtend. Dißir Sachen ſind Geczügen unſir liber Brudir Otto Grav von Orlamünda Hermann Pfarrer zu Rudelſtadt, Johanns Caplan des Abts Waltherus ein Prieſter, Albrecht von Köniz, Wittego von Heldingen, Ditterich von Gruſen, Arnolt Krumſtorff, Heyna von Madela, Hanns von Kocheperg, Rittere u. andere vielmehr glaubwirdigere. Geſchehen und gegeben zu Rudolſtadt nach Chriſti unſers HErrn Geburt tuſend zweyhundirt nun unde sybinzig, Sexto ydes Martii.

VI.

Tauſch-Brief Abt Ludwigs zu Saalfeld mit Graf Heinrichen von Schwartzburg über einige Güter, de Anno 1385.

WIr Ludwig von GOttes Gnaden Abt, Heinrich Prior und die gantze Sammunge des Cloſters zu Saalfeld, bekennen offentlich an dieſem Brieff, von uns und allen unſern Nachkommen, daß Wir uns recht und redlich geeindt haben mit unſern Herren von

Schwartzburgk, Grafen Heinrichen, und Grafen Günther der Arnstädte was über das halbe Theil der Lehn- und Gütter des Dorffes zu Radewitz, daß Wir die Lehen an die vorgenanden Herren von Schwartzburgk gewiesen haben, mit alle dem Rechte, als Wir sie vorgehabt haben, und verzeihen uns der vorgenannten Lehen recht und redlich, darum haben uns die vorgenannten Herrn von Schwartzburgk gegeben und geeignet alle die Gütter und Zinnße, und Recht und alle Gerichte, die sie haben zu der Catrinau, die Lehen über die Gütter Friedrichs von Kirchheimb und Heinrichs Meisen, und auch das Halß- Gerichte im Feld und Dorff dasselbins und alle die Recht, Freyheit und Gewohnheit, nichts ausgeschlossen, als die vorgenandten Herren vorgehabt haben; Auch bekennen wir, daß Wir den obgenandten Herrn 30. Schilling den Zinnß schuldig bleiben, zu erstatten von denselbin Güttern zu der Catrinau die Wir auch unsern Herrn Grafen Günthern von Schwartzburg, Herrn zu Ranis und Rudelstadt, der Stadt und Gericht halben mit den Lehn über die Gütter zu unser Frauen Zölle und mit dem Gehölze genanter Sperbersbachs, die Er Otto von Brandenstein und seinen Erben von uns und unsern Gottes-Hauß zu Lehn gehabt haben die vorgenannten Lehn geben Wir unsern Herrn Grafen Günthern obgenandt, und verzeihen uns der mit allem Rechte, als Wir sie gehabt haben, auch ist geredt um den Sedilhoff Heinrichs von Grafendorff daselbst zu Grafendorff, und umb eine halbe Hueffe gelegen daselbst den vorbenanten Sedilhoff und die halbe Huffe, die von uns und unsern Gotteshauß zu Lehen gehet, die weisen wir an unsern obgenanten Herrn Graf Günthern von Schwartzburgk mit allen Rechten, als Wir sie gehabt haben, davor und darumb hat uns der vorgenandte unser Herr Graf Günther von Schwartzburgk, gegen alle die Recht und alle Gerichte die er in den zweyen Dörffern zu Preylich hat, sonderlich das Hals-Gericht im Felde, und in Dörffern, und die Lehn über die Gütter die er Ludwig von Enzenbergk und Hanß Hiezewoldt von ihm zur Lehn haben, und in dem obern Dorff zu Preylich und auch alle die Recht, Freyheit und Gewohnheit, als er sie gehabt hat, nichts ausgeschlossen.

Des sind Gezeuge der Geistl. Mann, Er Johannis von Witirde Christlichen in der Gezeiten des Closters zu Salfeld, Albrecht von Buckviz, dictus von Satin zu den Zeiten Voigt zu Raniß, und Günther von Rudolphe.

Daß alle diese vorgeschriebene Rede stete und gantz gehalten werden, des haben Wir Ludwig von Gottes Gnaden Abt, und unsere Sammunge unser Innsiegel an diesen offenen Brief gehangen; Geben nach Christi Geburth dreyzehenhundert Jahren, darnach fünff und achzigsten Jare am Sonnabend nach Nicolai &c.

VII.

Vergleich zwischen Abt Heinrichen zu Saalfeld und Graf Conraden von Pappenheim, wegen Beth und Steuer mit einigen Gütern, de Anno 1446.

Ich Hans Schencke Rieter zu Siemen, Heinricus Decker, Pfarherr zu Golß, Ludtwig von Halbach zu Lumbach, vndt Ludtale von Greffendorff zue Knaue gesessen, bekennen eintrechtiglichen, mit diesen offenen Briefe, gegen jedermenniglichen, daß Wir uff heunte Gebung diß Brifs geteydinget haben zu Zelle in der Probstey, zwischen den Ehrwirdigen in GOtt Vater und Herren, Herren Heinrich Apt zu Salfeldt, Sanct Benedictens-Ordens, vnd seiner Samptunge desselben Closters auf eine und dem elteren Herren Conradt zu Pappenheim, des Heiligen Römischen Reichs Erbmarschalche, wonhafftig zu Brennenthall, uff die andere Seiten von solcher, Schnellunge, Zwietracht und Irrens wegen, die sie mit einander gehabt haben von der Bethe und Steur wegen, die der gute Herr Conradt meinte zuhaben und zunehmen von seines Hals-Gerichtes wegen, das er hat in den Dörfern zu Neundorf bey Greventhall, Geschwende bey der Hohen Eichen, zu Arnsgereute zu schlage, Neundörflein bey Zella, die Niedermüll daselbst, vnd auf des Pfarhers Leuten zu Greventhall, das den der gute Herr Heinrich Apt zu Saalfeldt gewehnet hat vndt wiederstanden bißher solcher Zwitracht vndt Irnüsse sey von beyden Theilen auf umbguten Teidings-Leute in Freindschafft zu entscheiden, mechtiglich gegangen sey, daraus Wir sie nun gütlich und freundtlich entschieden haben, also daß der gute Herr Conradt sein Erben und Nachkommen deß abtreten solen und keine Bethe noch Steuer furder meher von den abgenandten Dorfern vndt Leuten heischen noch nehmen sollen, sondern sie bleiben lassen vndt schutzen als von Alters herkommen vndt gewest ist ohne Gefehrde, sondern der gute Her Conradt seine Erben vndt Nachkommen sollen von des Hals-Gerichts wegen auf den genandten Dörfern vndt Leuten Folge haben, dazu sie folgen vndt gehorsam sein sollen, als andere Leute die in die Pflege zu Greventhall gehören vndt von Alters herkommen ist unverlichen, auch sollen die Schultheissen in den genandten Dörfern den genanndten Herrn Cunradt seinen Erben und Nachkommen geloben und schweren zu ihrer Gerechtigkeit des Hals-Gerichts, ob sie befunden, daß do Hals-Gericht Antrete, an sie oder die

die Ihren zu hengen, vndt das nicht zu verschweigen ohne Genehade, auch wen der genante Her Heinrich Apt oder seine Nachkommen, der ein Probest zu Zella, in den genanten Dörfern liessen Gerichte sitzen, vndt peinliche Klage fürkeme, die do Haut und Haar, Hals vndt Handt antrefe, so soll das Einer Schultes des Dorfes an den genandten Herren Cunradt seiner Erben oder Nachkommen, oder die ihren bringen, vnd soll Ihn einander Gerichte bestellen, darzu sie die Ihren schicken mögen, vndt wan man das Gerichte gehäget hat, so sollen die, die darzu geschicket worden, von ihnen wegen den Gerichts-Stab, mit Rechte erworben, den soll man ihn antworten, vndt sollen das Gerichte selber sitzen, vndt die Sache mit Recht zu Ende bringen vndt die Gebäud doselbst sollen Ihn auch darzu gehorsam sein, vnd theilen was recht ist, vnverlichen. Würde auch einer erschlagen, oder jemand sich selbst tödten, so mögen der genanten Herr Cunradt seine Erben oder Nachkommen, oder die Ihren das Halß-Gericht selbst bestellen, vndt sitzen vndt thun was Recht ist, vndt den Todten füren wohin sie wollen, vngeverlichen. Auch haben die betiegdinget, ob der gute Herr Cunradt seine Erben oder Nachkommen Fehrde hätte, oder von Brustwagen müste ihre Wache bestellen, außwendig der Stadt Greventhall darzu sollen des Pfarhers zu Greventhall Leute, auch gehorsam sein vndt Wachen nach Bauern. Auch sollen sie hülfflich sein, Brücken, Stege, Wege, vndt Schiege zu bessen vmb die Stadt, als andere Ihre Leute vngefährlichen. Auch ob die genandten Herren Freunde nicht zwietrechtig würden von Marcke wegen ihres Hals-Gerichts, doß sollen sie bleiben bey alter Kundtschafft Inen beyder nenner erbar vndt unerbar, vnd sich des gutlich lassen entscheiden, vngenehmlich. Auch soll der gute Herr Conradt seine Erben vndt Nachkommen auf die genandten Dörfern vnd Leute keinerley mehr Beschwerunge, wie Seinen erdacht werden, nach setzen nach thun, sondern sie bleiben vndt sitzen lassen, als vorberüret vndt von Alters herkommen ist, alles ohne Gefehrde hierbey sind gewesen als die Gezeugnen die Geistlichen, vndt Erbarn Vhesten, Erwirtigen Stange Muck aus Denspaliner Zelle Hanß von Teuchern, Erhardt Them, Conradt Ratzenberger, Heintz von Vistadt, Nicolauß Lunterhog und anderer glaubhafftiger Leuthe genug, daß zu steter Haltunge, und waren Bekentnuß haben wir genandte Schedis-Leute, vnser itzlicher sein Insiegel an diesen offenen Briefe gehangen vns vndt vnsere Erben vnschädlich geschehen vndt geben, nach Christi vnsers HErren Geburt vierzehenhundert und darnach am sechs undt viertzigsten Jhare, am Mittwochen nach S. Erhardts-Tag.

VIII.

Graf Ottens von Orlamünde Diploma, die Abtey Saalfeld und ihre Gräntzen betreffend, de Anno 1454.

Wir Otto von Gotis Gnaden Grafe von Orlamünde, bekennen offentlich mit diesem unsern offenen Briefe, daß uns kundt und gewissen ist, daß die Wüstunge zu Wickerstorf bey der hohen Eichen gelegen mit Felde, Gehültze, also fern sich das mit seyner Margckunge wendet mit Hals-Gericht und mit Lehen auch die Wystunge czu Sanct Branden vorgezaitten Gopfferstorf genannt, mit Felde und Gehülze und an allen Enden wo unser Herr der Abt czu Salfelt, von seyns Gotteß-Hauses wegen daselbst umb Gehülze und Waldt hett, das mit seyner Margckunge an den Meurer Gemayer sich wendet mit Hals-Gerichte unde Wildpahn in die Herrschafft Greffenthal gehort haben und gehoren, auch so gehort daselbist hin gen Greffenthal mit Hals-Gericht, mit Lehen und mit Folge das Dorff Saulstorff czu Dorffe und zu Felde, es gehort auch gen Greffenthal das Dorff Volckmarsdorff mit Volge Hals-Gericht und Lehen czu Dorffe und czu Felde, es gehoret auch gen Greffental mit Folge, Hals-Gericht und Lehn, das Dorff Arnsgerewt und das Dorff Wyczendorff czu Dorfe und czu Felde, ohn auf den Gütern, die der Püttner gewest sein die vetzund haben die Thumer von Obernicze also fern die Behausunge und Hofe in genandten Dorffern Arnsgereut, und Wytczendorff begriffen haben, auch so gehört die Mühle zu Wyzendorff mit Hals-Gericht Lehen und Folge in die Herrschafft Greffenthal, auch so gehöhrt die Straße auf dem Franckenwalde, die sich in dem Sattelhall anhebit, und sich auf Salfelder Gesteige, pey der Land-Wehre an der Schranckstett genannt, wendit, mit Gericht und Geleit in die Herrschafft Greffenthall. Auch gehöret in die Herrschafft Greffenthall das Dorf Eyba und die Mühle daselbsten mit Folge, Hals-Gericht und Lehen czu Dorffe und zu Felde, auch gehört zu der Herrschafft Greffenthall mit Folge, Hals-Gericht und Lehen das Dorf Lotzit zu Dorfe und Felde, auch gehöret in die Herrschafft Greffenthall das Dorf czum Schlage czu Dorff und czu Felde, auch gehöret in die Herrschafft Greffenthall mit Volge, Hals-Gericht und Lehen das kleine Neue Dorffle über Czella gelegen, nemlichen Dietrich Steinbachs Güter daselbist, auch so gehöret mit Hals-Gericht, Volge und Lehen die Wüstunge czum Birckicht über Loquitz gelegin, in die Herrschafft Greffenthall, auch so

gehöret in die Herrschafft Greffenthall mit Volge, Lehen und Hals-Gerichte der von Cunitze Güter, Erhart Dausch Güter, Cunradt Patzenbergers, Hanß von Buch czu Czoppten gelegen, auch so gehöhrt in die Herrschafft Greffenthal mit Folge, Lehen, und Hals-Gericht der Ullrich Güter, Crinigt, die vorczaitten Heinczen Schotten gewest sint, auch so gehort in die Herschafft Greffenthal mit Folge, Lehen, Wiltpan, und Hals-Gericht das Dorff Riechmansdorff auch der Goltbergk daselbist, auch so gehohret in die Herrschafft Greffenthal mit Folge Halß-Gericht und Leben der von Entzenberg Güter czu Peresdorff auch gehöhren in die Herrschafft Greffenthal die Güter czu Buchbach, die Arnolt von Buch, Ehren Euchariussen Schetten vorsatzt hat, mit Volge, Lehen und Hals-Gericht; auch so ist uns kundt und wissendt daß auf dem Walde zwischen Lichtenhayn und Kolpach nye keyne Czell gewest ist, sundirn wir haben wohl vorgeczeitten daselbist eynen Huttmann in eynen Heußlein sitzende gehabt, der des Schlages wartende was, als wir Feintschafft hatten, auch ob es sich funde oder schicken würde, daß man Nottwehren bedurfft zu machen, es were an Greben, Mawren, Czewnen, Landrewen oder wasserley Gebreudes das wheren die czu Sicherheit gehoren auch Schlege und Wege auf dem Walde adder who das Nott würde czu thun odir zu machen, darczu sulten unsers Herrn Apts czu Salfeldt Menner auch aller andrer armer Lut und Menner die mit Hals-Gericht und Volge in die Herrschafft Greffenthal gehören behoffen sin, darczu das uns das alles das oben berürt und geschrieben stett, kunt und gewissen ist, sprechen Wir pey unsern guten waren Treuen und Ayden, des czu Urkund und steter Befestigung dieß Briefs habin wir gebeten den Edlen Wolgebornen Herrn, Herrn Friedrichen von Schönberg, unsern lieben Ohem, daß Er sein eygen Insigel czu Geczügnisse undden an diesen Brief hat hengen lassen gebrechen halben des unsern und Wir geczth genannter Herr Friedrich von Schönbergk bekennen, daß wir von fleißiger Bitte wegen unsers obgenannten Ohems unser eygen Insigel habin thun hangen an disen offen Brif der gegeben ist nach GOttes Gepurt vierzehenhundert Jare, darnach in dem füre und fünffzigsten am Sunabend Sende Lucas-Tag Evangelisten.

IX.

Kayſers Friderici III. Commiſſorial-Brieff an Hertzog Wilhelmen zu Sachſen, die Irrungen der Abtey Saalfeld mit ihrer Wieder-Parthey zu unterſuchen, de Anno 1462.

WIr Fridrich, von GOttes Gnaden Römischer Keyser, zu allen Zeiten Merer des Reichs, zu Hungarn, Dalmatien, Creatien, etc. Künig, Hertzog zu Oesterreich und zu Steyermarck, etc. Entbiethen den Hochgebohrnen Wilhelmen Hertzogen zu Sachsen, Landgrafen in Döringen und Marggraffen zu Meißen, unserm lieben Schwager und Fürsten unser Gnad und alles Gut. Hochgebohrner lieber Schwager und Fürste, uns ist angelanget, wie der Ersam und unser lieb andächtig Abt und Convent des Closters zu Salvelt etlicher Irrung und Zuspruch halb, so sy und ihr Wiederteil, nemlich antreffende unsre Gnad, Freyheit, Lehen, Priuilegien, so inen von Päbsten, Römischen Keysern, Künigen, unsern Vorfaren in Reich und uns gegeben, verliehen nnd bestätiget worden sein vor dieß in Beschiede und Ausspruch hangen, wenn wir aber nicht gerne sehen noch wollen, daß ymand besonder wider Pepstlich Keyserlich Küniglich, und unser Bestätigung gedrungen, noch daran in unpillig Wege verletzt werden solle. Darumb so empfehlen Wir Deiner Lieb mit diesem Brieff ernstlich, gebietende, daß du die vorgemelden Abbt und Convent zu Salveld und ir Wider-Parthey förderlich für dich erforderst, und wo du sy derselben Irrung und Zuspruch halb gegen einander eigenlich und nach Notdurfft nicht verhöret hättest, sy alsdenn nach Notdurfft verhöreſt und entscheidest, inmassen als sy deßhalben für dich kommen sein und hangen auch daran seyn wulleſt, damit dieselben Abt und Convent zu Salveld wieder ihre Pebstlich, Keyßerlich, Küniglich unsere Besteitunge, Gnade, Freyheit, Lehen, und alten Herkommen in unpillige Wege nit gedrungen noch beschwert werden, sondern sy von unsern und des Reichs wegen dabey handhabeſt, schützeſt und schirmeſt, damit nicht Notdurfft sein werde uns deshalben anzulangen, daran thut Dein Lieb unser ernstlich Meinung und Gevallen. Geben zu Wien an Mittwochen nach Exaltationis Sancte Crucis nach Christi Geburde vierzehenhundert und in zwey und sechsichsten unser Reiche, des Römischen im drey und zwenzigsten, des Keyserthums in ein und XXten, und des Hungerischen in vierden Jaren.

Ad mandatum - - - -
Imperatoris manu (proprium.)

X.

Kayſers Maximiliani I. Brief an den Abt zu Saalfeld, worinn er begehret, daß er Graf Philippen von Mannsfeld zu seinem Coadjutor annehmen solle, de Anno 1515.

Wir

WIr Herman von Gottes Gnaden der Heiligen Kirchen zu Cölln Ertz-Bischoff, des Heiligen Römischen Reichs durch Italien Ertz-Cantzlar und Churfürst, Hertzog zu Westphalen und Engern etc. Thun hiermit öffentlich kunt gegen allermenniglich bekennend, daß uns der Ehrwürdige unser lieber besonderer Freund, Herr Balthasar Waltkirchen, Römischer Königlicher Majestät unsers allergnädigsten Herrn General-Commissarius, Orator, Vait, Vice-Cantzlar, Coadjutor zu Costentz und Postulator zu Hildesheimb angezeiget, welchermassen hochgedachte Römische Kayserliche Majestät seine Liebe mit dere Abteyen und Gottes-Hause Salvelden in Lande Döringen gelegen, mit allen iren Zugehörungen, Obrigkeiten Geistlichen und Weltlichen etc. gnädiglich begabt und versehen hat, laut einer versiegelten Provision und Versehung gedachter Seiner Lieben von Keyserlicher Majestät dorüber zugefall, die gerührte Seine Liebe uns angezeigt, sahen und losen lassen hat, und gebeten, daß wir Römischer Keyserlicher Majestät zu dienstlichen und Seiner Lieben zu freundlichen Gefallen obgemeldte Versehungen bewilligen wollten.

Demnach bekennen wir, daß wir obangezeigter Römischen Keyserlichen Majestät zu Ehren und Seiner Lieben zu freundlichen Gefallen, obgedachte zugestallte Schrifft und Versehung, so viel wir das zuthun Macht und Gewalt haben, hiermit bewilligen.

Urkundte unsers herangehangenen Siegels geben in unsern Schloß Bruell am Montag nach dem Sonntag vocem Jucunditatis, des funffzehenhundert acht und zwenzigsten Jares.

XI.

Churfürst Hermanns zu Cölln Consens-Brieff, daß der Coadjutor zu Costantz und postulirte Bischoff zu Hildesheim, Herr Balthasar Waltkirchen, zugleich Abt zu Saalfeld seyn solle, de Anno 1528.

ERsamer, Geistlicher, Lieber-Andächtiger. Wir sein Graff Philipsen von Mannßfeld umb des Wohlgebornen Hoyern, Graven zu Mannßfeld unsers Raths und Stallmeisters getrewen Verdienens willen, mit Gnaden und zu Fürsehung seiner Person geneigt; Demnach begeren wir an dich mit Fleiß, du wolleſt uns zu Ehren und Gefallen den gemeldten Graff Philipsen zu deinen Coadjutor annehmen und uns solchs nit abschlahen, noch verzeihen. Angesehen daß derselb Graf Philips, als uns angezeigt wirdet, darzu tauglich und geschickt ist, und Er und die Seinen dir und deinem Gotß-Hawß, wol vorsein, zu Nutz und Guten erschiessen mügen. Daran erzeigst du uns sonder Gefallen. Daß wir mit Gnaden gegen dir und deinen Gotß-Hawß erkennen wollen. Geben in Unns Stadt Inſprugg am XXIII. Tag Septembris, Anno 1515. Unsers Reichs des Römischen im dreysigsten Jare.

Den Ersamen unsern lieben andächtigen Georgen Abt des Gotis-Hauß zu Saalfeldt.

III. Von der Kayserl. Stiffts-Kirche zu Aachen.

I.

Des Fränckischen Königs Caroli M. Confirmation derer Schenckungen vor die Stiffts-Kirche zu Aachen, de Anno 779.

KArolus Dei gratia Rex Francorum & Longebardorum, ac Patricius Romanorum. Noverit omnium fidelium nostrorum magnitudo, quod inclytæ memoriæ proauus noster Pippinus, quondam Major domus, ecclesiæ S. Mariæ in Novo Castello constructæ, diversas res pro mercedis augmento dedit: unde servientes eiusdem loci consolationem substantiæ vsque nunc visi sunt habere, perpetuoque tempore ipsas res quieto ordine possidere videntur. Sed asserit venerabilis vir Erinhardus Abbas, quod de ipsis rebus nulla munimina aut strumenta chartarum penes se habeant, quæ per ipsas res legibus defendi possint. Idcirco petiit a Celsitudine nostra, ut per nostram præceptionem tam quæ proauus noster ibidem visus est condonasse, quam & ceteri Dominum timentes homines postmodum addiderunt, denuo confirmare deberemus. Cuius petitionem noluimus denegare: præcipientes enim, ut quidquid iuste in denominandis villis, ut sunt Harimalla in pago Hasbanienſe, Budilio in Taxandria, Filfurdo in Bragbando, in pago Haginao Hrinio, Huniolo, Kiunegas, & illa ecclesia in Walderiego, simulque Achiniagas & Alto-porto, quas in concambio pro auancali reciperunt, & aliquos mansos in Angelgiacas in pagello Leu-

hio, quem ſimiliter in concambio proprietatis de Eccleſia S. Servatii commutaverunt, nec non in pago Luminſe Fraxino: hæc omnia denominata, cum omnibus appenditiis eorum, deinceps omni tempore teneant & poſſideant.

Signum Karoli glorioſſimi Regis.

Wichbaldus, ad vicem Radoni, recognovi.

Data V. Nonas Maji, anno XI. & V. regni noſtri. Actum Hariſtalio palatio, in Dei nomine feliciter, Amen.

II.

Kayſers Henrici II. Diploma Fundationis des Collegii Canonicorum zu St. Adelbert zu Aachen, de Anno 1018.

QUoniam indubitanter ſcimus in conſpectu Dei placere Sanctorum loca inſtituere & ſublimare, ſpe divinæ remunerationis, pro remedio animæ noſtræ, conjugisque noſtræ dilectæ Cunegundis videlicet Imperatricis Auguſtæ, nec non parentum noſtrorum, tum etiam pro confirmando ſub divina protectione regni noſtri ſtatu eccleſiam in honore S. Adelberti martyris & Epiſcopi, in monte contermino ſedi noſtræ Aquenſi, a nobis fundatam, omni libertate donamus, eidemque eccleſiæ omnem poſſeſſionem, quæ eſt infra murum, quæ dicitur Bruell, cum areis, ædificiis, agris, ſiluis, pratis, paſcuis, aquis, aquarumque decurſibus, exitibus, reditibus, viis & inviis, ſeu cum omni vtilitate, quæ vllatenus, vel nominari vel ſcribi poſſet, tradimus .....

Anno Incarnationis Domini milleſimo, decimo octavo, Indictione prima, regni noſtri decimo ſeptimo, Imperii autem quinto. Actum Aquisgrani feliciter, Amen.

III.

Kayſers Conradi II. Beſtätigung der von Kayſer Henrico III. geſchehenen Schenckung des Guts Harve an die Stiffts-Kirche zu Achen, de Anno 1138.

COnradus, divina favente clementia Romanorum Rex ſecundus, notum facimus cunctis, qualiter prædium illud quod eſt in Harue, quod avus noſter Henricus III. Romanorum Imperator, ob interuentum filii ſui Henrici, ſanctæ Dei genitricis Mariæ Eccleſiæ Aquisgrani donaverat, deinde idem filius ejus Henricus IV. Imperator ſua auctoritate firmaverat, eidem eccleſiæ reſtituimus, & regia auctoritate noſtra roboramus cum omnibus appenditiis. Firmamus quoque prædictæ Aquenſis eccleſiæ tres Advocatias, videlicet ſuper prædictum prædium Harue, & ſuper duo loca Loncins & Mandreuelt, quæ pertinent ad præfatam S. Mariæ eccleſiam Aquenſem Teſtes, Gidvvinus S. Rufinæ Epiſcopus Cardinalis & Apoſtolicæ Sedis Legatus, Arnoldus Colonienſis, Albero Treverenſis Archiepiſcopus, Embricho Wirzeburgenſis, Albero Leodicenſis, Andreas Traiectenſis, Wernerus Monaſterienſis, Vdo Oſenburgenſis, Rodulphus Halberſtatenſis Epiſcopus, Wilhelmus Comes Palatinus, Walramus Dux & filius eius Heinricus, Godefridus Namucenſis Comes, Arnoldus Comes de Cleue, Arnoldus Comes de Los. Data IV. Idus Aprilis Indictione I. anno Dominicæ incarnationis milleſimo centeſimo triceſimo octavo, regnante Conrado Romanorum Rege II. anno primo regni eius. Act. Coloniæ.

IV. Von denen Collegiat-Stifftern St. Bartholomæi, St. Leonardi und unſerer lieben Frauen zu Franckfurt am Mayn.

I.

Kayſers Caroli VI. Confirmation derer von Kayſer Carolo V. denen unter ſich verbrüderten dreyen Collegiat-Stifftern, Sanct Bartholomæi, Sanct Leonardi und unſrer lieben Frauen zu Franckfurt am Mayn im Jahr 1530. ertheilten Privilegien und Freyheiten, de Anno 1712.

WIr Carl der Sechſte, von GOttes Gnaden erwählter Röm. Kayſer, zu allen Zeiten Mehrer des Reichs, König in Germanien zu Caſtilien, Arragon Legion beeder Sicilien zu Hierusalem, Hungarn, Böheimb, Dalmatien, Croatien, Sclavonien, Navarra, Granaten,

ten, Toledo, Valentz, Galicien, Majorca, Sevilien, Sardinien, Corduba, Corſica, Murcien, Giennis, Algarbien, Algeziern, Gibraltar, der Canariſ. und Indianiſchen Inſulen, und Terræ Firmæ des Oceaniſchen Meers, Ertz-Hertzog zu Oeſterreich, Hertzog zu Burgund, zu Braband, zu Mayland, zu Steyer, zu Kärndten, zu Crain, zu Limburg, zu Lützenburg, zu Geldern, zu Würtenberg, Ober- und Nieder-Schleſien, zu Calabrien, zu Athen, zu Neopatrien, Fürſt zu Schwaben, zu Catalonia, zu Aſturia, Marggraf des Heiligen Römiſchen Reichs zu Burgau, zu Mähren, Ober- und Nieder-Laußnitz, Gefürſteter Graf zu Tyrol, zu Pfird, zu Kyburg, zu Görtz, zu Artois, Landgraf im Elſas, Marggraf zu Rouſſillion, und Ceritania, Herr auf der Windiſchen Marck, zu Portenau, zu Biſcaia, zu Molins, zu Salins, zu Tripoli, zu Mecheln.

Bekennen offentlich mit dieſem Brieff u. thun kund allermänniglich, daß Uns die Ehrſamen Unſere liebe Andächtigen, Dechant und Capitel der dreyen St. Bartholomäi, St. Leonhardt, und Unſer Lieben Frauen Stifft, in Unſer und des Heiligen Reichs Stadt Franckfurt am Mäyn gelegen, einen Brieff von Weyland dem Durchläuchtigſten Fürſten, Herrn Carln dem Fünfften, Römiſchen Käyſer, Unſerm geliebten Herrn und Vettern hochlöblicher Gedächtnis ausgangen, in glaubwürdigem Schein haben fürbringen laſſen, der von Wort zu Worten hernach geſchrieben ſtehet und alſo lautet:

WIr Carl der Fünffte, von GOttes Gn. erwehlter Röm. Kayſer, zu allen Zeiten Mehrer des Reichs, in Germanien, zu Caſtilien, Arragon, Leon, beeder Sicilien, Jeruſalem, Hungarn, Dalmatien, Croatien, Navarra, Granaten, Toleden, Valentz, Gallicien, Majorca, Hiſpalis, Sardinien, Corduba, Corſica, Murcien, Giennis, Algarbien, Algetziern, Gibraltar, der Canariſchen und Indianiſchen Inſulen, und der Terræ Firmæ des Oceaniſchen Meers etc. König, Ertz-Hertzog zu Oeſterreich, Hertzog zu Burgund, zu Lothringen, zu Braband, zu Steyr, zu Kärndten, zu Crain, zu Limburg, zu Luxenburg, zu Geldern, zu Calabrien, zu Athen, zu Neopatrien, zu Würtenberg, Graf zu Habſpurg, zu Flandern, zu Tyrol, zu Görtz, zu Barzinen, zu Artois, zu Burgund, Pfaltzgraf zu Hennegau, zu Holland, zu Seeland, zu Pfird, zu Kyburg, zu Namur, zu Rouſſillion, zu Ceritania, und zu Zutpffen, Landgraf im Elſaß, Marggraf zu Burgau, zu Oriſtani, zu Goziani, und des Heiligen Römiſchen Reichs Fürſt zu Schwaben und Catalonia, Aſturia, Herr in Frießland, auf der Windiſchen Marck, zu Portenau, zu Biſcaia, zu Salins, zu Molins, zu Tripoli und zu Mechlen etc.

Bekennen offentlich mit dieſem Brieff, und thun kundt allermänniglich, wiewohl Uns, als Römiſchen Käyſer und Obriſten Vogt und Beſchirmer der Chriſtenheit, aus auffgelegtem Ampt zuſtehet, alle und jede ehrliche löbliche Stifftung GOTT Unſerm Erlöſer und Seeligmacher zu Ehr und Lob auffgerichtet, gnädiglich zu handhaben und zu beſchirmen; So tragen Wir doch, aus billiger Zuneigung, mehr Begierd zu den Stifftungen, ſo Weyland löblicher und milder Gedächtnüß Unſere Vorfahren am Heiligen Reiche, Römiſche Käyſer und König, nicht ohne ſondere Bewegnuß Ihrer andächtigen Hertzen und Gemüth gethan, und biß anhero ehrlich und löblich erhalten, dieſelbigen und ſonderlich in dieſen jetzt erſcheinenden beſchwerlichen Läufften und Wiederwärtigkeiten in Schirm und Handhabung hinführo auch gnädiglich zu erhalten;

Und Wir Uns nun erinnern, daß unter ſolchen Stifftungen St. Bartholmes-Stifft-Kirchen, in Unſer und des Heiligen Reichs Stadt Franckfurt am Mäyn gelegen, erſter Stiffter geweſt etwan löblicher Gedächtnüß König Pipinus des groſſen Käyſers Carls, Unſers am Reich Vorfahren, Vater welcher Käyſer Carl folgends zu derſelbigen Kirchen nicht weniger Andacht und Lieb getragen, und darumb nicht allein König Pipini ſeines Vaters Stifftung beſtättiget, ſondern auch die höchlich begabet und gefreyet, und darnach Käyſer Carl der Vierdte Unſer Vorfahr gewolt, daß in derſelbigen Kirchen zu ewigen Zeiten die Wahl eines Römiſchen Königs, zukünfftigen Käyſers, beſcheben ſoll, wie dann das die Geſatz der gulden Bullen klärlich inhalten, vermög derſelben auch Unſere Vorfahren, und Wir biß auff dieſe Zeit daſelbſt vermittelſt Göttlicher Hülff ehrlich und glückſelich zum Römiſchen König und zukünfftigen Käyſer erwöhlt worden, Und alſo die erſte Ehr und Würden Unſers Käyſerthumbs darinnen empfangen haben, daſſelb auch, dieweil Wir vernehmen, daß dieſelb St. Bartholmes Kirch mit den andern beyden St. Leonhards und Unſer Frauen Stifft-Kirchen in obangezeigter Unſer Stadt Franckfurt verbrüdert, und alle drey Stifft mit ehrlichen geſchickten Perſonen verſehen, welche die Göttliche Ampt mit ſingen, leſen und anderm, vermög der Käyſerlichen Fundation und Stifftungen, andächtiglich, ordentlich, zierlich und fleiſſig vollbringen und halten, ſeynd Wir in Bedencken dieſer gefährlichen Zeiten, höchlich verurſacht und bewegt, dieſelbigen drey Stifft-Kirchen, und darein gehörige Perſonen: nemlich Probſt, Dechant, Capitel,

Vica-

Vicarii und gemeine Pfaffheit, als Unſere Caplän, über Ihre vorige Freyheit und Privilegien in Unſern und des Heiligen Reichs ſondern Schutz, Schirm und Verthaidigung zu nehmen, und zu empfahen, wie Wir ſie auch GOTT dem Allmächtigen, Mariä ſeiner Gebährerin, und den Patronen der dreyen Stifft zu Lob und Ehr, auch zu Troſt und Heyl Unſer Vorfahren, Römiſchen Käyſer und König, als der Stiffter Seeligkeit, mit wolbedachtem Muth, aus eigener Bewegnuß, und rechter Wiſſen, auch Ihrer Stiffts-Diener und Haußgeſind ietzigs und künfftigs ſampt und ſonderlich mit allen und jeglichen der Kirchen Zehenden, ewigen Erb- und ablöſigen Zinſen, Rhenten, Güldten, Häuſſern, Höffen, Flecken, Hoffſtädten, Gütern Rechten, Gerechtigkeiten und Zugehörungen, wie die genant, oder gelegen ſeynd, jetzige und zukünfftige, nichts außgeſcheiden, in Unſer und deß Reichs beſonder Gnad Schutz, Fried und Schirm genommen und empfangen haben, und thun das hiemit von Römiſcher Käyſerlicher Macht in Krafft dieſes Briefs, wie das in der allerbeſten Form, Maaß und Geſtalt geſchehen kan, ſoll, und mag, alſo daß Sie ſich ſolches Unſers Schutz und Schirms freuen, und gebrauchen ſollen und mügen, wie andere Unſere beſondere Schutz-Verwandten.

Darzu haben Wir obgemeldten dreyen Stifften, deroſelben Perſonen und Ihren Nachkommen, Ihre Stifftungen und Fundationen, und auch alle und jede Ihre Gnad, Freyheit, Gericht, Recht, Gieſft, Gabe, Spruch und Vortel, Sententien, Rachtungen, Brieff, gute Gewohnheiten, darzu ihre Privilegien, Handveſten, und alte Herkommen, die Ihnen von Römiſchen Kayſern und Königen und andern Fürſten, Graffen, Herren und Perſonen Geiſtlichen und Weltlichen verliehen und geben, und ſonderlich die Verträge durch Weylandt Ertz-Biſchoff Johann zu Maynz, zwiſchen Ihnen und Burgermeiſter Rath und Gemeine Unſer Stadt Franckfurt auffgericht, deßgleichen Ihre Regiſter, Bücher und Brieffe, über Ihre ewige Erb- und ablöſige Zinß, So ſie inn- und auſſerhalb Franckfurt fallen und einkommen haben, ſagend, als ob ſie von Worten zu Worten hierinn begriffen und geſchrieben ſtünden, genädiglich confirmirt, befeſtigt, beſtättigt und ernewert, befeſtigen, beſtättigen, confirmiren und ernewern Ihnen auch die von Römiſcher Kayſerlicher Macht Vollkommenheit und rechter Wiſſen gegenwärtiglich in Krafft dis Briefs, mainen, ſetzen, und wollen, daß über ſolchen Unſern Schutz, Schirm und Verthaidigung der obberührten dreyen Stifft Perſonen, Ihre Güter, Diener und Haußgeſind durch niemands mit Gebotten oder Verbotten, Worten oder Werken belaidiget, inn- oder auſſerhalb Ihrer Häuſſer angegriffen, oder beſchwehrt, noch an Ihren Freyheiten verkürtzt oder verhindert werden, ſondern daß Sie ohn Eintrag darbey bleiben, der genieſſen, und gebrauchen ſollen, ohne männiglichs Eintrag und Verhinderung.

Wir eximiren und freyen auch genante dreye Stiffter, und derſelben Zehenden, ewig Erb- und ablößig Zinß, Güldt, Häuſſer, Flecken, Hoffſtätt, Güter beweglich und unbeweglich, darzu Probſt, Dechant, Capitel und gemeine Pfaffheit, auch der Kirchen und Ihr ſelbſt Diener und Haußgeſindt, von aller Weltlicher Obrigkeit und Gewalt, Gerichten, Gebotten und Verbotten und Hafften, von weme, oder in was Schein die gegen Ihnen fürgenommen oder geübt werden wolten, wie Wir auch das auß Kayſerlicher Macht Vollkommenheit und gemeinen Rechten nach, zu thun haben, und thun das aus rechtem Wiſſen, hiemit in Krafft diß Briefs, alſo daß kein Weltlicher Richter, oder Gewalt, wer, welches Stands, oder Weßens die wären, gegen oder wieder die drey Stifft, obgenelt, Zehend, Zinß, Renth, ewig Erb- und ablößig Guldten beweglich und unbeweglich Guter, auch der Kirchen Perſohnen, als Probſt, Dechant und Capitel, Vicarien und gemeine Pfaffheit, darzu der Kirchen und ihre Haußgeſind, kein Ladung, Gebott, Verbott, Hafft, Kummer, oder anders, auß Jehmands, wer der were, anſuchen, erkennen, außgeben, darauff urtheilen, ſprechen gebiethen, und verbiethen ſollen, und ob von einiger Weltlichen Obrigkeit, oder Gericht, gegen den ob angezeigten dreyen Stifft-Kirchen derſelben Güter und Perſohnen, auch Ihre Diener und Haußgeſindt einig Ladung, Gebott, Verbott, Hafft, Kummer, oder anders dergleichen, wie ſolches Nahmen haben mögte, ausgeben und erkennt, oder Ihrer Kirchen Güter inventirt und auffgeſchrieben werden, oder hievor dermaſſen außgangen, erkennt und fürgenommen wäre, wollen Wir dieſelbig und allen Proceſs, ſo darauff gefolgt hiemit als nichtig, ohnbündig und freventlich vernichtiget, caſſirt und abgethan haben, wie wir auch ſolches alles jetzo alß dann, und dann alß jetzo auß Käyſerlicher Macht Vollkommenheit und rechter Wiſſen, vernichtigen, caſſiren und abthun, und wollen und mainen, daß Probſt, Dechant, Capitel, und gemeine Pfaffheit, und die Ihren obgemelt denſelben Ladungen, Urtheilen, Gebotten und Verbotten Folg zuthun nicht ſchuldig ſein ſollen, ſondern ob Jemandts Forderung oder Anſpruch an Sie in gemein, oder inſonderheit, oder Ihr Güter, Diener und Haußgeſindt hätt, oder gewünne,

wünne, von Schuld, Frevel, oder von was Sachen das wäre, Ihre Stifftſammung, Zehend, ewig-Erb- und ablößig Zinß, Renthen, Güldten, Häuſſer, Flecken, Hoffſtädt, Diener und Haußgeſindt, gemeinigklich oder beſonder, antreffen, daß der Sie mit Recht vor einem Ertz-Biſchoff zu Maynz zu Zeiten, als Ihren ordentlichen Richter, Ihrem Probſt zu Franckfurt oder ſonſten Gaiſtlichen Gerichten, dahin Sie gehören, und ſich gebürt, fürnemmen, daſelbſt Sie auch einem jeglichen Ankläger recht pflegen, thun und gehorſam ſeyn.

Es ſollen und mögen auch die vorgemelten, Probſt, Dechant, Capitel und gemeine Pfaffheit Ihre Schuld, verſeſſene Zinß, Zehend, Renth, Güter und andere Sachen, Ihre Lehen betreffend, ſie wären inn- oder auſſerhalb Franckfurt gelegen, von ſolchen Gaiſtlichen Gerichten und Rechten erfordern, und einbringen, und daran von niemands, wer der wäre, verhindert noch derhalb an die weltliche Gericht genöthigt oder gezwungen werden, warüber Sie auch Ihre Zehend, ewig Erb- oder andere Zinß und Güter von einem Ertz-Biſchoff zu Maynz Ihrem Ordinario, derſelben Richter, oder Ihrem Probſt, redlich, Brieff, Kundſchafft und Urkund fürbringen, darbey ſollen Sie gelaſſen werden; Ob aber Sach wäre, daß einiger oder mehr Geiſtl. Perſohnen, oder derſelben Perſohnen Diener und Haußgeſindt mißhandelt, und in Malefitz-Sachen angegriffen worden ſoll der oder dieſelbig Perſohn dem Ordinario alßbald præſentiret und überantwortet werden, von demſelbigen ſein gebührlich Straff zu empfangen.

Weiter wollen Wir, daß der obgemeldte Probſt, Dechant, Capitel und gemeine Pfaffheit zu Franckfurt Behaußungen und Wohnungen bey Geiſtlicher Freyheit, alß daß kein Weltliche Obrigkeit darzu gebieten, verbieten, oder einigen Weltlichen Gerichts-Zwang und Gewalt üben ſoll. Deßgleichen die Bezirck Ihrer Kirchen und Kirch-Höffe, als Geiſtlich Städten, und zu der Ehr GOTTES einmahl verordnet unverletzt, frey und bey den Immunitäten, ſo Unßer und Unſerer Vorfahren am Reiche Ordnungen und Satzungen Ihnen zu geben und zu gebrauchen, wie von Alters herkommen, gelaſſen, und darauff kein Weltlich Sachen, Werck, oder Geſchäffte, geübt, oder gehandelt werden. Darzu wollen Wir, daß Ihnen allein, und ſonſt niemands, zuſtehen und gebühren ſoll die Pfarren in Unſer Stadt Franckfurt und anderſtwo, Ihren Stifft-Kirchen einverleibt, und deren Verſehung Ihnen ſonſt von Recht und altem Herkommen Poſſeſs, biß anhero zugeſtanden, mit Predigern und andern Geiſtlichen Aembtern zu verſehen, darinn Ihnen auch, und ſonſt in andern Göttlichen Aembtern, Gezeiten, Litaniis und dergleichen inn- und auſſerhalb der Kirchen, darzu in den Begräbnuſſen der Geiſtlichen Perſonen derſelben drey Stifft-Kirch auch anderer Weltlichen, welche in denſelben Kirchen ihre Begräbnuß von Alter gehabt und haben, von einiger Weltlicher Obrigkeit, oder Commun gar kein Eintrag, oder Verhindernus in einig Weiße beſchehen ſoll. Und ob Sie ſolches Rechtens Pfarrers Satzung und anderen obgeſchriebenen von Jemands allbereits entſetzt wären, ſo wollen Wir Sie der wiederum reſtituirt und eingeſetzt haben, wie Wir Sie auch derſelben mit allen anhangenden Rechten, Gebührnuſſen und Gerechtigkeiten hiemit reſtituiren und einſetzen.

Deßgleichen ſollen Ihre Kirchen-Diener, als Glöckner und Kirchner, ſo viel den Befehl der Kirchen Ambt und Verwahrung derſelben betreffen, in dieſe Unſere Käyſerliche Freyheit hiemit auch gezogen, und in ſolchen Kirchen-Aembtern allein Ihrer Kirchen Prälaten gehorchen und gewärtig ſein, darin Sie auch von keinem Weltlichen verhindert noch derhalben angenommen, gefangen, oder geſtrafft werden ſollen, und ob wieder die obgemeldt Unſer Gnad, Privilegien, Freyheit und Recht, durch einige Weltliche Obrigkeit oder Commun, wer der wäre, und ſonderlich die Ehrſamen Unßer und des Reichs Lieben Getrewen, Burgermeiſter, Rath und Gemeinde der Statt Franckfurt, einig Statut, Ordnung, Gerichts-Zwang und Satzung, Freyheit, oder Privilegia, ſo dießer Unſer Begnadung, dem gemeinen Rechten und Geiſtlichen Libertät zugegen, auch genanten Probſt, Dechant, Capitel und gemeine Pfaffheit an Ihren Freyheiten, alten Herkommen herbrachten Poſſeſs, Zehenden, Renthen, Ewigen und Erb-Zinßen, Rechten und Gerechtigkeiten, auch Ihrer Diener und Haußgeſind Freyung zu Nachtheil und Minderung raichen mögte, auffgericht, oder erlangt wären, oder würden, die wollen Wir von Kayſerlicher Macht Vollkommenheit auß rechter Wiſſen, alß nichtig und krafftloß, ſambt und beſonder, alß wären ſie von Worten zu Worten hierinn begriffen, auffgehebt und abgethan haben, als Wir hiemit auch dieſelben allein, Krafft dieſer Unſer Freyheit, auffheben und abthun, und ob künfftiglich ichtes wieder obgerührte Gnad und Freyheit in einem oder mehr Stücken aufgericht, geſucht, fürgenommen, gethan, oder auch von Unß und Unſern am Reich Nachkommen, erlangt, außbracht, oder gegeben würde, ſoll doch ſolches alles krafftlos, unbündig u. Ihn an allen obgeſchrieben keinen Abbruch, oder Verletzung

bringen, darzu derogiren Wir, auß eigener Bewegnus und rechter Wiſſen, der Rechts-Gelehrten Opinion und Mainung die wollen, daß gemeine Derogation nit Krafft habe, es werde dann die Conſtitution, Statut und Gewohnheit, ſo ſolcher Unßer Ordnung und Begnadigung zuwieder mit nahmhafften Worten außgetruckt.

Und gebietben darauff allen und jeglichen Unſern und des Reichs Churfürſten, Fürſten, Geiſtlichen und Weltlichen, Graffen, Freyen, Herren, Burggraffen, Rittern, Knechten, Vitzdhomben, Renthmeiſtern, Landvögten, Richtern, Schultheiſſen, Burgermeiſtern, Räthen, Burgern, und Gemeinſchafften in allen und jeglichen Stätten, Burgen, Schlößern, Märckten, Dörffern, und ſonderlich den Ehrſamen Unßern und des Reichs Lieben Getrewen, Burgermeiſtern, Rath und Gemeind der Statt Franckfurt, und ſonſten allen Unßern und des Reichs Underthanen und Getrewen, in was Würden, Stand, oder Weſen die ſein, ernſtlich und veſtiglich mit dieſem Brieff, und wollen, daß Sie durch ſich ſelbſt, oder die Ihrige die vorigen Probſt, Dechant, Capitel und gemeine Pfaffheit, zu Franckfurt, und Ihr jeden inſonderheit, Ihre Diener und Haußgeſindt, mit allen der Kirchen-Güthern, Zehenden, Zinßen, Renthen, Gülden, Gerechtigkeiten, wieder ſolchen obgemelten Unſern Kayſerlichen Schutz, Schirm und Freyheit, Recht und Richtung, Herkommen, Brieffe, Gewohnheit, Privilegien, mit Weltlichen Gerichten, Gewalt, Recht, Fröhnungen, Dienſten, Ungeldten, und andern Burgerlichen Beſchwerden, Gefängnus, Pfandungen, Gebott, Verbott, Kumner, Beſchreibung, Æſtimation, oder Achtung der Kirchen, Brieff, Einkommen, Güthern, Aufflag, Schatzung, Exaction, oder andern nicht betrangen, irren oder erlangen, ſondern Sie bey gemeinen Rechten, Ihren ordentlichen Richtern, und dieſer Unſerer Freyheit bleiben laſſen, Sie beſchützen, ſchirmen, verthaidigen, und handthaben, auch Ihnen und den Ihren, Unßern und des Reichs Schutz und Schirm, darinn Wir Sie obgeſchriebener Maſſen ſambt und beſonderlich genommen, und ſonſt kein Gelait und Verthaidigung, wie Sie dann ſolches nit zuthun, unerörtertes u. ohnerlangtes Rechtens nicht auffſagen ſollen, alß lieb Ihnen und Ihr ieglichen ſeye Unſer und des Reichs ſchwere Ungnad, darzu ein Poen hundert Marck löthiges Goldts zu vermeiden, die ein jeder, ſo offt er freventlich hierwieder thäte, halb in Unſere und Unſer Nachkommen Römiſchen Kayſer und Königen Cammer, und den andern halben Theil den ehegenanten Probſt, Dechant, Capitel und gemeiner Pfaffheit der dreyen Stifft zu Franckfurt den Ihren, und beſonder den Jenen die alſo hierwieder beſchwehrt, oder beſchädigt würden, unabläßlich zu bezahlen verfallen ſein ſollen.

Und auffdaß die ehegenanten Probſt, Dechant, Capitel und gemeine Pfaffheit der dreyen Stifft zu Franckfurth, Ihre Diener und Haußgeſind, bey ſolchem Schirm Gnaden und Freyheiten, und allem, wie vorberührt iſt, deſto baß bleiben, und gehandhabt werden mögen, haben Wir von ſondern Gnaden und ehegemelter Römiſcher Kayſerlicher Macht Vollkommenheit Ihnen zu Executoren und Handhabern dieſer Unſer Begnädigung, Freyheiten, Schutz und Schirm geſetzt und gegeben, ſetzen und geben Ihnen auch zu Executorn und Handhabern die Hoch- und Ehrwürdige Hochgebohrne Fürſten, Unſere liebe Freund, Neven und Oheimb, die Ertz-Biſchoffe zu Maintz und Trier, den Pfaltz-Graffen bey Rhein, all drey Churfürſten, auch die Wohlgebohrnen, Edlen, Unßere und des Reichs lieben Getrewen, die Graffen zu Naſſaw, Catzenelenbogen, Hanaw, Königſtein Solms und Iſenburg und die Gan-Erben des Schloß Friedberg, Reiffenberg und Cronberg, hiemit denſelben von offtgedachter Unßer Kayſerlichen Macht ernſtlich gebietend, daß Sie alle ſammentlich und in gemein, ſo in Krafft diß Unſers Schutzes erſucht werden, die vorgenannten Probſt, Dechant, Capitel und gemeine Pfaffheit der drey Stifft-Kirchen, Ihre Diener und Haußgeſind, Ihre Zehenden, Renth, Gülten, ewig Erb- und ablößig Zinß und Güter getrewlich handhaben, ſchützen, ſchirmen, Sie vertretten, Ihnen auch behülflich und berathen ſein, Weg und Maas darinn fürnemmen und trachten, damit Ihnen rechter gebührlicher Zehend, auch Ihre Zins, Renth und Einkommen gereicht, und wieder obgedachten Unſern Schirm, Gnad, Freyheiten, Satzung und Ordnung, Richtung, Brieff und Privilegien, mit keinen Newerungen, Frohn-Dienſten, Ungeld, Weltlichen Gebotten, Verbotten, Gefängnüſſen, Feindſchafften, Pfandungen, Kummern, und andern wie vorberührt, von niemands beſchädiget, getrungen belaidiget, befelcht, gefangen, oder beſchwehrt werden.

Und ſo ſich zutrüge und begebe, daß jemand wieder dieſe Unſere Gnad, Schirm und Freyheit freventlich thäte, was Stands oder Weſens der oder die wären, niemands außgenohmen, denſelben kein Zulegung, oder Enthaltung thun, auch kein Tröſtung, oder Gelait in ihren Fürſtenthumen, Herrſchafften und Gebieten geben, ſondern Sie, in Krafft dieſes Unßers Schutz und Schirm-Brieffs, ſamt und ſonderlich,

lich, als offt und dick das beſchehe, erſucht werden, dieſelben Freveler an Unſer Statt ermahnen und erſuchen ſollen, ſolchen ihren Frevel und Fürnehmen in einer nahmlichen Zeit, als Sie nach Geſtalt der Sachen nothdürfftig gedunckt, abzuſtellen, Kehrung und Wandlung darumb zuthun, nach Ihrem rechtlichen und billigen Erkantnus, und ob ſie daran ungehorſamb würden, dieſelben für ſich zu beiſchen und laden, zu Haus oder under Augen, und ſo Ihnen die Ladung nicht ſicher mögt verkündigt werden, die bey einer, zweyer oder dreyer Meilen Wegs in Stätten oder Dörffern Ihrer Wohnung gelegen, an einer oder zweyer Kirchen-Thür, oder andern, in offen Edicts weiß anſchlagen laſſen, und darauff über die vorbenante Freveler, und auch über die Frevel und die Beſchädigung der vorbemelten Gaiſtlichen und der Ihren in gemein oder inſonderheit zugefügt, auch über die vorbenante Poen zu declariren, zu urtheilen, und zu richten, die fordern und einbringen, durch andere Gezwangnus, Gaiſtlich und Weltlich, und ſonſt durch gebührliche und nothürfftige Weg und Mittel, wie Sie das am fürträglichſten anſehen würdet, die vorbemelten Pfaffheit Ihre Güter beweglich und unbeweglich, und die Ihren bey Recht, Billigkeit, und dieſer Unßerer Freyheit, Schutz und Schirm zu handhaben und zu verthaidigen, auch allen jenen, die dieſe Gnad und Freyheit in einem oder mehr Stücken überfahren, mit Gelait, oder in andere Weg nit behülfflich zu ſeyn, ſo dick das Noth geſchicht, ohne Verzug in aller Maſſen, als Wir ſelbſt thun mögten, als lieb Ihnen ſey Unßer und des Reichs Gnad zu behalten.

Wir wollen, ſetzen und ordnen auch von Kayſerlicher Macht Vollkommenheit, daß den glaubigen Abſchrifften und Tranſumpten dieſer Unſer Gnad und Freyheit mit der Richter des Ertz-Biſchofflichen Stuhls oder des Weltlichen Gerichts zu Maintz Inſigeln verſiegelt, inn- oder außwendig Gerichten, Geiſtlich und Weltlich, und an allen andern Orthen gantz vollkommen Glauben gegeben, geſtanden, darauff gericht und geurtheilet werden, als dieſem Brieff geſchehen ſoll, ſo der fürbracht, und gezaigt würdet. Und gebiethen darum den vorigen Geiſtlichen und Weltlichen Richtern zu Maintz, und jeden inſonderheit ernſtlich und veſtiglich mit dieſem Brieff, daß Sie ſolch Tranſumpten, ſo dick Sie darum erſucht werden, unter Ihren Sigillen ungeweigert geben, und das nit verſagen wöllen in keine Weeg.

Mit Uhrkund diß Brieffs, beſiegelt mit Unſerm Kayſerl. anhangendem Inſigell, Geben in Unßer und des Reichs Statt Augſpurg, am Fünffzehenden Tag des Monaths Septembris, nach Chriſti Unßers Erlößers Geburt, Tauſend, Fünffhundert, und im Dreyſigſten, Unßer Kayſerthumbs im Zehenden, und Unſerer Reiche im Fünffzehenden Jaren.

Und Uns darauff demüthiglich angeruffen und gebeten, daß Wir Ihnen berührten Brieff, ſamt denen darin begriffenen Gnaden und Freyheiten, als regierendem Römiſchen Kayſer, alles ſeines Innhalts und Begriffs zu erneuern, zu confirmiren und zu beſtätten, gnädiglich geruheten; So haben Wir demnach angeſehen, ſolch Ihr demüthig ziemlich Bitte, auch den Löblichen Gottes-Dienſt, ſo in denſelben Stifften gehalten wird, und darumb mit wohlbedachtem Muth, gutem Rath und rechter Wiſſen bemelten Dechant und Capitel der dreyen Stifft Sanct Barthelmes, Sanct Leonhards, und Unſer Lieben Frauen Stifft zu Franckfurt angeregten Brieff, in allen und jeden ſeinen Worten, Puncten, Clauſulen, Articuln, Inhaltungen, Meinungen und Begreiffungen, als Römiſcher Käyſer gnädiglich erneuert, confirmirt und beſtättet, erneuern, confirmiren und beſtätten Ihnen denſelben auch hiemit von Römiſcher Kayſerlicher Macht, was Wir Ihnen von Rechts, Billigkeit und Gnaden wegen daran zu confirmiren und zu beſtätten haben, ſollen und mögen, und meinen, ſetzen und wollen, daß mehr angeregter Käyſer Carls des Fünfften Brieff, in allen und jeden ſeinen Worten, Puncten, Clauſuln, Articuln, Innhaltungen, Meinungen und Begreiffungen kräfftig und mächtig ſeyn, und gedachte Dechant und Capitel, auch derſelben Kirchen-Diener, Schulmeiſter, Organiſten, Glöckner, u. andere ihnen angehörige Perſonen, wie die Namen haben, bey demſelben unverhindert bleiben, und ſich deſſen geruhiglich freuen, gebrauchen und genieſſen ſollen und mögen, von allermänniglich unverhindert, doch Uns und dem Heiligen Reich an Unſern und ſonſt männiglich an ſeinen Rechten und Gerechtigkeiten unvergriffen und unſchädlich.

Und gebieten darauff allen und jeden Churfürſten, Fürſten, Geiſtlichen und Weltlichen Prälaten, Grafen, Freyen, Herren, Rittern, Burggrafen, Knechten, Vitzdohmben, Renthmeiſtern, Landvögten, Richtern, Schultheiſſen, Burgermeiſtern, Räthen, Bürgern, Gemeinſchafften, in allen und jealichen Städten, Burgen, Schlöſſern, Märckten, Dörffern, und ſonder-

derlich den Ehrsamen Unsern und des Reichs Lieben Getreuen Burgermeistern, Rath und Gemeind der Stadt Franckfurt, und sonst allen Unsern und des Reichs Unterthanen und Getreuen, in was Würden, Stand oder Wesen die seynd, ernstlich und vestiglich mit diesem Brieff und wollen, daß Sie mehrbemelte Dechant und Capitel zu St. Barthelmes, St. Leonhards und Unser Lieben Frauen Stifft, auch deren Kirchen-Diener, Schulmeister, Organisten, Glöckner, und andere Ihre angehörige Personen, wie obgemelt, bey vorberührtem Weyland Kayser Carls Brieff, und denen darinn angezogenen Gnaden und Freyheiten geruhiglich bleiben, derselben freuen, gebrauchen, und geniessen lassen, und Sie daran nicht irren, oder verhindern, noch das jemand andern zu thun gestatten, in keine Weise noch Wege, als lieb einem jeden seye Unser und des Reichs schwere Ungnad und Straff, und darzu die Poen in vielbestimmten Kayser Carls des Fünfften Brieff begriffen, zu vermeiden, das meynen wir ernstlich. Mit Urkund diß Brieffs, besiegelt mit Unserm Kayserlichen anhangenden Insiegel, der geben ist in Unser und des Heiligen Reichs-Stadt Franckfurth, den Neunten Tag des Monaths Januarii, nach Christi unsers lieben HERRN und Seeligmachers Gnadenreichen Geburt im Siebenzehenhundert und zwölfften, unserer Reiche des Römischen im Ersten, des Hispanischen im Neunten, des Hungarischen, und Böheimischen auch im Ersten Jahr.

Carl.

Vt. Fried. Carl, Graf von Schönborn.

Ad mandatum Sacræ Cæsareæ Majestatis proprium,

(L. S.) Peter Joseph Dolberg.

VII. Absatz.

Von Aebtißinnen.

I. Von Andlau.

I.

Kurtze, doch gründliche Nachricht von der Fundation und jetzigen Beschaffenheit der gefürsteten Abtey Andlau, de Anno 1719.

Die gefürstete Abtey Andlau, so in dem Bezirck des Bischoffthums Straßburg liegt, ist Anno 881. von der H. Richarda Kaysers Caroli Crassi Gemahlin fundiret worden. Die Gelegenheit zu solcher Fundation ist merckwürdig, wird aber von denen Geschicht-Schreibern auff unterschiedene Weise erzehlet.

Bernhard Hertzog schreibet in der Elsaßischen Chronic Lib. III. pag. 18. folgendes davon:

> Andlau das Closter wurde gestifft und fundirt von S. Richarda der Kayserin Anno 881. dann alß Kayser Carolus der dick oder feißt, von dem Geschlecht Kayser Caroli M. deß Königs aus Schotten Tochter Richardam zum Gemahl hatte, und Sie in Argwohn und Verdacht hette mit dem Bischoff von Verzell, welcher sein des Kaysers sonderlicher geheimer Rath war, nahm er sie deßhalben für und schwur der Kayser, daß er sie niemahls berührt oder erkannt hätte. Da sprach die Kayserin (welche sich niemals hatte mercken lassen daß der Kayser nicht männigliche Kräffte hätte) und begehrte erstlich man solte Hebammen und andre ehrliche Weiber und Matronen zu ihr bringen, da wolte sie ihre Jungfrauschafft und Unschuld bezeugen, und ferner bey solchem Argwöhnischen untüchtigen Mann nicht mehr wohnen, erbotte sich auch, wo es den Reichs-Ständen und Kayſ. Räthen gefällig, auff glühenden Schermessern zu gehen, und damit ihre Reinigkeit vor GOtt und der Welt zu bezeugen. Nach diesem ließ sie sich von dem Kayser scheiden, nahm ihr Heurath-Gut, bawet das Closter Andlau, beschloß sich darein, und ist darinn gestorben und begraben worden.

Jacob von Königshoven aber in seiner von D. Joh. Schiltern edirten Elsaßisch- und Straßburgis. Chronic, erzehlet cap. II. p. 105. die Gelegenheit zu Stifftung der Abtey Andlau folgender Massen:

> Zu denselben Ziten hette dirre Karle einen Argwon vf sin Wip, genannt Richart, das sü solte ir e. han gebrochen mit dem Bpschofe von Verzelle, wan sü ime heimelich was. des entschuldigte sü sich das sü weder des Keysers. bi dem sü XII. jor was gewesen, noch keines andern Mannes Wip nie was worden und das sü noch eine reine Maget were. Das bewerte sü domitte das sü ein gewihßet Hemede ane det und domit in ein für ging und bleip unversert von dem Füre. Donoch wolte sü nút me zu irme Manne und für in das Closter zu Andelo in Strosburger Bystum: das sü ouch von nuwem uf stiftete und gröslichen begobete. In demselben Closter starp sü und det vil Zeichen. und beget men derselben Keiserin St. Richart Hochgezit herlichen alle Jor.

Der Hochwürdig-Hochgebohrnen Fürstin und Frauen, Frauen Mariä Sophiä, des Fürstlichen Freyweltlichen Stiffts Andlau Abbatißin Frauen von Hugshofen, gebohrnen Frauen des Erb-Ritterlichen Stammes von und zu Andlau, meiner gnädigsten Fürstin und Frauen.

Ubrigens hat man von Andlau die gute Vertröstung erhalten, daß die Diplomata dieses Stiffts communiciret werden sollen. Dafern nun solches geschicht, so will man sie in die Andere Continuation dieses Spicilegii mit bringen.

Diese Abtey Andlau floriret ietzo noch im Elsaß, und an die jetzige Frau Aebtißin derselben wird folgender Gestalt geschrieben:

II. Von Gandersheim.

I.

Kauff-Brieff, vermöge dessen Graff Heinrich zu Blanckenburg der Aebtißin zu Gandersheim innengenennte Stücke verkaufft, de Anno 1319.

Ich Henrich von der Gnade Gottes, Grafe tho Blanckenborg, bekennen und betügen in düssem Breve, alle deme, de öhn ansehen oder höhren lesen, dat wy unser angebornen Fruwen der Ebdischen von Gandersen, alle dat, dat wy öhr und öhren Gotteshuse hebben schullen up dem Walde binnen düssen Creise von den Honstraten boven den Günterberge, twente an de Bode, wente to den Bönnickenstein von den Bönnickenstein, twennte to Heidischen Stiege, von den Heidischen Stiege, wente tho Elwingerode, von Elbingerode, twente tho den Brackfelde, von dem Brackfelde, twente to Heßelfelde, dat Feld alle úmme twente ton Bennevelde, wat hier binnen is, dat sy Holdt, oder Holdstidde, oder welckerley Gut dat sy, dat late way öhr uff und vertügen mit dem Unterschiede, dat use Fruw Ebdische von Gandersem etlicke tho Recht in Lehne unsern lewen newen, Graven Olrick den Eltern von Reinstein, und bekennen ock dat in düssen Breve, dat use newe Grave Olrick dütt vorgesette Gut uns afgekofft hevet mit unsern Willen. Tho Uhrkunde, so hebben wy unse Ingesegel tho düssen Breve gehanget. Düsse Brev ist geschreven unde de gegeven tho Blanckenborg, na Gades Gebort Dusendt Jahr, 300. Jahr, in den 19. Jahr, in des Heiligen Creütz-Tage, da de kommet vor der Hermissen.

II.

Hertzogs Heinrichs Julii zu Braunschweig und Lüneburg Revers, so er der Aebtißin Anna Erica zu Gandersheim, wegen einiger von ihr zu Lehen erhaltenen Güter gegeben, de Anno 1599.

Von Gottes Gnaden, wir Heinrich Julius, Postulirter Bischoff zu Halberstadt, u. Hertzog zu Braunschweig und Lüneburg ꝛc. Bekennen hiermit vor unß, unsere Erben und Nachkommen, die regierende Hertzogen zu Braunschweig, daß wir nicht allein die Güter, so unsere Graffen zu Regenstein und Blanckenburg etc. wie auch der Rath zu Derneburg bißhero vom Stifft Gandersheim ohne Mittel zu Lehen gehabt von der Ehrwürd. und Wohlgebornen, unser lieben günstigen Anna Erica, Abtißin zu Gandersheim, und Gräfin zu Waldeck ꝛc. zu Lehen empfangen, derowegen uns dann gegen sie, wie hiebevor wegen des Hauses und Amts Elbingeroda geschehen, sondern auch in specie darzu verpflichtet haben, immassen wir Krafft dieses nochmahls thun, daß wir wohlgemeldter Aebtißin, solcher gewesenen Reinsteinischen Güter halben, gegen den Hn. Churfürsten zu Brandenburg und männl. vertreten u. schadlos halten, auch es wegen des Meyerhofes und Zehenten in und vor grossen denckte in unserm Gerichte Asseburg gelegen, bey dem zwischen uns und vorwohlged. Ebtißin, den 20. Aug. A. 1593. aufgerichteten Vertrage und deswegen von unser gnädigen Frauen Mutter u. freundl. lieben Gevatterin, der Hochgeb. Fürstin Frawen Hedewigen, gebohrner Marggräfin zu Brandenburg, Hertzogin zu Braunschweig und Lüneburg, Wittib ꝛc. gegebenen Revers bleiben lassen. Gleichwohl aber, wil etzliche Stücke auch in den Halberstädtischen Lehen-Brieffen zu befinden, hierdurch unserm Stifft Halberstadt in künfftigen Fällen nicht præjudiciret haben wollen, getreülich u. ungefährlich, dessen zu Uhrkund haben wir diesen Revers mit eigen Händen unterschrieben, auch unser Braunschweigisches Cammer-Secret hierunter wissendlich drücken lassen. Geschehen auff unser Veste Wolffenbüttel, den 20. Nov. Anno 1599.

Henricus Julius. (L. S.)

III. Von Gernrode.

I.

Kayſers Henrici III. Privilegium vor die Abtey Gernrode die freye Wahl einer Aebtißin betreffend, de Anno 1043.

IN nomine Sanctæ & Individuæ Trinitatis, Amen. Heinricus, divina favente Clementia Romanorum Imperator. Omnium Dei noſtrique fidelium, tam futurorum, quam preſentium, pie devotioni notum eſſe volumus, qualiter Halecha Venerabilis Abbatiſſa noſtræ Serenitatis Excellentiam obnixe poſtulavit, ut Abbatiæ Geronrod dictæ, cui ipſa Deo donante præſidet, & ſanctimonialibus inibi Deo ſanctoque Cyriaco Martyri ſervientibus talem libertatem ac jus concederemus, qualem ab Anteceſſoribus noſtris Regibus vel Imperatoribus hactenus habuerit. Cujus rationabili petitioni pium prebentes aſſenſum ob interventum dilectiſſime conjugis noſtræ Agnetis Reginæ prefati loci ſanctimonialibus licentiam concedimus inter ſe eligendi Abbatiſſam, quotieſcunque mortali neceſſitate intercipiente uſus & opus exegerit, omnesque res & loca ad eandem Abbatiam pertinentia, quæ vel nunc poſſidet, vel quæ deinceps in jus ipſius loci divina pietas augeri voluerit Regali noſtra auctoritate confirmamus. Ea ratione ut nullus de his aliquid innovare, aut abalienare, vel milites ſuos beneficiare aut in quamlibet partem declinare preſumat, niſi ad uſum ejusdem Congregationis. Ad hec etiam Regali poteſtate firmiter precipimus, ut nullus publicus Judex, vel quilibet ex Judiciaria poteſtate in loco præfati Monaſterii, noſtris & futuris temporibus ingredi audeat ad cauſas faciendas, vel freda aut tributa ſeu conjectos aliquos exigendos aut manſiones vel paratas faciendas, aut fidejuſſores tollendos aut homines ipſius Eccleſiæ conſtringendos, ſive ullas occaſiones illicitas requirendas, vel thelonium ſive parafredos ab ipſis hominibus exigendos, aut Servos Litos, vel Liberos ad mallum evocandi, aut ullam poteſtatem exercendi, niſi Advocatus, quem Abbatiſſa ejusdem loci communi conſenſu ſororum ad hoc opus elegerit. Sed hoc ipſum Monaſterium cum omnibus ſuis pertinentiis, ſicut Quitilingiburc & Ganderesheim & cœteræ Regales Abbatiæ, ſub libertatis & immunitatis tuitione concludatur. Et ut hoc verius credatur diligentiusque per futura annorum curricula obſervetur, hanc cartam inde conſcriptam manu propria, ut infra videtur, corroborantes Sigilli noſtri juſſimus impreſſione inſigniri.

Signum Domni Henrici Tercii Regis Invictiſſimi.

Adalgerus Cancellarius, vice Bardonis Archi-Cancellarii, recognovit.

Data VIII. Kl. Marc. Anno Dominice Incarnacionis M. XLIII. Indictione XII. Anno autem Domni Heinrici tercii, Ordinationis ejus XVI. Regni vero V. Actum Goſlari in Dei nomine feliciter Amen.

II.

Pabſts Innocentii III. Beſtätig- und Vermehrung derer Privilegien der Abtey Gernrode, de Anno 1206.

INnocentius Epiſcopus, ſervos ſervorum Dei, dilectis in Chriſto filiabus Adelheide, Abbatiſſe ſancte Dei Genitricis ſemperque Virginis Marie & Sancti Petri Apoſtolorum Principis ſanctique Martiris Cyriaci in Geronrod, ejusque Sororibus Canonice ſubſtituendis J. PP. M. Prudentibus Virginibus, que ſub habitu Religionis accenſis lampadibus per Opera ſanctitatis jugiter ſe preparant obviam ſponſo ire, ſedes Apoſtolica debet Patrocinium impertiri, ne forte cujuslibet temeritatis incurſus aut eas a Propoſito revocet aut robur quod abſit, ſacre Religionis infringat. Ea propter dilecte in Chriſto filie Veſtris juſtis poſtulationibus clementer annuimus & prefatum Monaſterium in Geronrod, quod in fundo Beati Petri quem bone memorie G. Marchio cum tota proprietate ſua Eccleſie Romane obtulit intuitu pietatis noſcitur eſſe conſtructum in quo Divino eſtis obſequio mancipate, ad exemplar felicis recordationis Johannis & Leonis Predeceſſorum noſtrorum Romanorum Pontificum cum dictis Miniſterialibus, & omnibus ad idem Monaſterium pertinentibus ſub beati Petri & noſtra protectione ſuſcepimus & preſentis ſcripti privilegio communivimus. Imprimis ſiquidem ſtatuentes, ut Ordo Canonicus, qui in eodem Monaſterio ſecundum Deum inſtitutus, eſſe dinoſcitur, perpetuis ibidem temporibus inviolabiliter obſervetur. Preterea quascunque poſſeſſiones, quecunque bona idem Monaſterium in preſentiarum juſte & Canonice poſſidet, aut | infuturum Conceſſione Pontificum, largitione Regum vel Principum oblatione fidelium, ſeu aliis juſtis modis, preſtante

ſtante Domino, poterit adipiſci, firma vobis veſtrisque Succeſſoribus illibata permaneat. In quibus hec propriis duximus exprimenda vocabulis. Locum ipſum, in quo prefatum Monaſterium ſitum eſt cum omnibus pertinentiis ſuis, Forenſem Eccleſiam cum capellis. Monaſterium in Froſetum ipſa Villa & duabus Parochiis poſitis in eadem. Alsleven majorem & minorem cum Capella Abbatiſſe & tribus aliis Eccleſiis. Waledalen cum Capella Abbatiſſe & Parochia. Padeburnen cum duabus Eccleſiis. Hetteborn cum Parochia. Quatuor villas, que nominantur Polege cum Eccleſia. Nacterſtede cum Eccleſia. Jecere cum Eccleſia. Strenze cum Eccleſia. Drogebulen cum Eccleſia. Bernecingerot. Ethelbelingerot cum Eccleſia. Behem, Wellebeke, Genecendorp, Baleberge, Benedorp. Analaboro, Hachebornen, viginti quinque manſos in Heinrikestorp, Viginti ſeptem manſos in Plecege ſeptem manſos, Alkendorp, duodecim manſos. In Occidentali Hegelen triginta manſos; In Groningen triginta tres manſos. In Blekendorp triginta ſeptem manſos cum Parochia. In Ammendorp tres manſos. In Hetgetſtede & in Weſterhuſen ſedecim manſos. In Reinestorp decem & ſeptem manſos & dimidium cum ſuo foro. Et viginti curtes pertinentes ad forum cum Eccleſia. In Wullenthorp quatuor manſos. In Mulendorp ſex manſos. In Cumelecz decem manſos. In Niendorp ſex manſos. In Aſmersleve viginti duos manſos cum Eccleſia. In Zorchvviſt octo manſos. In Storniez viginti duos manſos. In Droſege tredecim manſos. In Chocſtede duos manſos. In Padelicz duos manſos. In Sinſeluc duos manſos. In Wederſtede dimidium manſum. In Winnige duos manſos. In Wicſedherode novem manſos. In Hachemerslephe decem & octo manſos. In Gaterslephe tres manſos; In Welpeslephe tres manſos. In Wedeſthorp unum manſum. In Daldorp ſex manſos. In Reinſtede unum manſum. In Wipere unum manſum. In Alvensleve duos manſos. Rodolvesburc duos manſos. In Sulchen duos manſos. In Retmersleve viginti manſos. In Menſtede duos manſos. In Seolene unum manſum. In Burgevvitz duos manſos. In Levecze duos manſos. In Lere unum manſum. In Thedercengeroth unum manſum. In Wendelmeresbroche duos manſos. In Mandorp unum manſum. In Cephen duos manſos. In Alberoth unum manſum. Sane Novalium veſtrorum, quæ propriis manibus aut ſumptibus colitis, tam de terris cultis quam incultis, ſive de Ortis & Virgultis & piſcationibus veſtris, vel de nutrimentis animalium veſtrorum nullus a nobis decimas exigere vel extorquere preſumat. Ad hec novas & indebitas exactiones ab Archi-Epiſc., Epiſcopis & aliis Eccleſiarum Prelatis in eadem Eccleſia fieri prohibemus, Predictorum autem Predeceſſorum noſtrorum veſtigiis inhærentes prohibemus omnem cujuslibet Eccleſiæ ſacerdotem preter Apoſtolicam ſedem habere aliquam in veſtro monaſterio ditionem. Preterea Beatorum Apoſtolorum Petri & Pauli auctoritate jubemus, ut nullus Rex, Dux, Marchio, Comes vel alia ſecularis Perſona licentiam habeat Monaſter. aliquibus perſonis in beneficium dare, ut poſſideant, ſed juxta id, quod ſubjectum Apoſtolice ſedi Privilegii firmitate conſiſtit, inconcuſſum & firmum permaneat & locis ac rebus tam hiis, quas moderno tempore habet, vel poſſidet, vel futuris temporibus in jure ipſius monaſterii divina pietas voluerit adjungere, ex donis, oblationibus, decimis fidelium absque ullius perſone contradictione firmitate perpetua fruatur. Obeunte vero Te nunc ejusdem loci Abbatiſſa vel earum aliqua que tibi ſucceſſerit nulla ibi qualibet ſubreptionis aſtutia vel violentia preponatur, niſi quam Sorores communi conſenſu vel earum pars Conſilii ſanioris ſecundum Dei timorem & Canonicas ſanctiones providerint eligendam. Libertates quoque & Immunitates antiquas & rationabiles conſuetudines monaſterio veſtro conceſſas & hactenus obſervatas ratas habemus, & eas perpetuis temporibus illibatas permanere ſancimus. Ad hec auctoritate Apoſtolica prohibemus ut nullus publicus Judex, vel quilibet ex Judiciaria poteſtate in loca prefati monaſt. ad cauſas audiendas ingredi audeat, vel freda ſeu tributa, & commeatus aliquos exigendos aut manſiones vel paratas faciendas, fidejuſſores tollendos, homines ipſius Eccl. conſtringendos, Theloneum vel palafredos ab ipſius hominibus requirendos, eosdem homines ſuos litos vel liberos ad mallum convocandi vel exercendi aliquam poteſtatem niſi Advocatus quem Abbatiſſa ejusdem loci communi conſenſu Sororum ſuarum ad hoc duxerit eligendum. Ad indicium autem perpetue hujus a ſede Apoſtolica libertatis duas Marcas & dimidiam puri argenti nobis noſtrisque Succeſſoribus annis ſingulis perſolvetis. Decernimus ergo ut nulli omnino hominum liceat prefatum monaſter. temere perturbare, aut ejus poſſeſſiones auferre, vel ablatas retinere, minuere, ſeu quibuslibet vexationibus fatigare, ſed omnia integra conſerventur eorum, pro quorum gubernatione ac ſuſtentatione conceſſa ſunt uſibus omnimodis profutura, ſalva Apoſtolice ſedis auctoritate & Dioceſanorum Epiſcoporum Canonica Juſticia in Eccleſiis non exemtis.

Si qua igitur in futurum Eccleſiaſtica ſeculariſve

risve Perſona hanc noſtre conſtitutionis paginam ſciens contra eam temere venire temptaverit, ſecundo tertiove commonita, niſi reatum ſuum congrua ſatisfactione correxerit poteſtatis honorisque ſui dignitate careat, reumque ſe Divino judicio exiſtere de perpetrata iniquitate cognoſcat. Et a ſacratiſſimo corpore & ſanguine Dei & Domini Redemptoris noſtri Jheſu Chriſti aliena fiat, atque in extremo examine diſtricte ultioni ſubjaceat. Cunctis autem eidem loco ſua jura ſervantibus ſit pax Domini noſtri Jheſu Chriſti, quantum hic fructum bone actionis percipiat, & apud diſtrictum Judicem premia eterne pacis inveniat Amen Amen.

Ego Innocentius Catholice Eccleſie Epiſcopus.
Ego Ginth. t. t. ſancti Laur. in Lucina Presbiter Cardinalis.
Ego Gregorius ſancti Vital. t. t. Velam. Presbiter Cardinalis.
Ego Benedictus t. t. ſancte Suſanne Presbiter Cardinalis.
Ego Rogerius t. t. ſancti Anaſtaſii Presbiter Cardinalis.
Ego Johannes, Albanenſis Epiſcopus.
Ego Johannes, Sabinenſis Epiſcopus.
Ego Nicolaus Tiderdanenſis Epiſcopus.
Ego Guido, Preneſtinus Epiſcopus.
Ego Gregorius, ſancti Georgii ad Velum aureum Diac. Cardin.
Ego Guido ſancti Nicolai in Carcere Tull. Diac. Cardin.
Ego Johannes, ſancte Marie in via lata Diac. Cardin.
Ego Octavius. Sanctorum Sergii & Bachi Diac. Cardin.
Ego Johannes, Sanctorum Coſme & Damiani Diac. Cardin.

Datum Viterbii per manum Johannis ſancte Marie in Coſmedin Diaconi Cardinalis ſancte Romane Eccleſie Cancellarii V. Id. Aug. Indict. VIII. Incarnationis Dominice Anno M. CCVI. Pontificatus vero Domni Innocentii PP. III. Anno decimo.

III.

Des Röm. Königs Sigismundi Confirmation eines von Kayſer Henrico VII. der Abtey Gernrode gegebenen und von Kayſer Carolo IV. beſtätigten Privilegii, de Anno 1417.

SIgismundus Dei gratia Romanorum Rex ſemper Auguſtus, ac Hungariæ, Dalmatie, Croacie &c. &c. Rex. Notum facimus preſencium univerſis. Ad hoc ſummi diſpoſitione preſidii Principalis Monarchie obtinuimus Principatum, ad hoc Sacri Romani Imperii ſuſcepimus diadema. Ut ſi ad alia extrinſeca ſollicitudo nos provocet, aſſidue ad ea tamen que ſtatum felicem & quietem ac incrementum jurium, graciarum & libertatum Perſonarum Religioſarum proſpiciunt tanto intendamus uberius quanto noſtrum pre ceteris mundi Principibus ſolium magnificentius erexit celeſtis providentia Creatoris. Sane pro parte honorabilis & religioſarum Abbatiſſe & Conventus Sanctimonialium Monaſterii Gernrodenſis devotarum noſtrarum delictarum noſtre Celſitudini extitit humiliter ſupplicatum, quatenus infra ſcriptum Privilegium & omnia in eo contenta de benignitate Regia ratificare approbare & confirmare gratioſius dignaremur. Cujus quidem privilegii tenor ſequitur & eſt talis:

> Inſerenda bina diplomata, Caroli IV. & Henrici III. Imp. In Nomine Sancte & individue Trinitatis &c. &c. feliciter Amen. Karolus Quartus divina favente clementia Romanorum Imperator &c. &c. Heinricus Divina favente Clemencia Romanorum Rex &c. *vid. ſupra in Spicileg. Eccleſiaſtico ſuo loco.*

Nos itaque ſupra dictis ſupplicationibus Majeſtati noſtre pro præfatis Abbatiſſa & Conventu Monaſterii Gernrodenſis humiliter factis benigniter inclinati, ipſis & eidem Monaſterio preſcriptum privilegium, ac omnia & ſingula in eo contenta in omnibus ſuis punctis & clauſulis, ſententiis & articulis prout de verbo ad verbum expreſſantur ſuperius non per errorem aut inproviſe, ſed ſano Principum, Comitum, Baronum & Procerum noſtrorum accedente conſilio de Romane poteſtatis plenitudine approbavimus, ratificavimus innovavimus & confirmavimus, approbamus ratificamus, & innovamus, & de certa noſtra ſcientia tenore preſentium confirmamus. Nulli ergo omnino hominum liceat hanc noſtre approbationis, ratificationis, innovationis & confirmacionis paginam infringere vel ei auſu quovis temerario contraire. Si quis autem hoc attemptare preſumpſerit, indignationem noſtram graviſſimam ac ſupra ſcriptam penam eo ipſo ſe noverit incurſurum preſentium ſub noſtre Majeſtatis Sigillo Teſtimonio literarum. Datum Conſtantie Anno Domini Milleſimo quadringenteſimo decimo ſeptimo ſexta die Junii, Regnorum noſtrorum Anno Hungarie triceſimo primo, Romanorum vero ſeptimo.

IV.

IV.

Pabſts Julii II. Commiſſoriale an den Dom-Probſt zu Halberſtadt, daß er die neu erwehlte Aebtißin Eliſabeth zu Gernrode in die Stiffts-Regierung introduciren ſolle, de Anno 1504.

JUlius Epiſcopus, ſervus ſervorum Dei, dilecto filio prepoſito Eccleſie Halberſtadenſis. Salutem & Apoſtolicam benedictionem. Regimini univerſalis eccleſie præſidentes ad ea noſtre dirigimus conſiderationis intuitum, per que eccleſiarum quarumlibet utilium & preſidentium potiantur preſidio & perſonarum ſexus præſertim feminei fragilitate ſubditarum oportunitatibus valeat ſalubriter providere. Cum itaque ſicut accepimus, Abbatiſſatus ſecularium & Collegiatarum Eccleſiarum Sancti Cyriaci Martiris in Gernrode & Fruoſa, Halberſtadenſis Dioceſis, invicem unitarum ad Romanam Eccleſiam nullo medio pertinentium, quem quondam Scolaſtica exilluſtri principum in Anhalth progenie orta, ipſarum eccleſiarum Abbatiſſa, dum viveret obtinebat, per obitum ejusdem Scolaſtice, que extra Romanam Curiam diem clauſit extremum vacaverit & vacet ad præſens, nos dilectam in Chriſto filiam Elyzabet de Wyde, Canoniſſam ſecularis & collegiate eccleſie ſancti Servatii, Epiſcopi in Quiddelingenborgh dicte dioceſis aſſerentem, quod dilecte in Chriſto filie Capitulum dictarum ſancti Cyriaci & Fruoſa eccleſiarum ipſam Elyzabeth in earum ac earundem ſancti Cyriaci & Fruoſa eccleſiarum Abbatiſſam, poſtquam Capitulum hujuſmodi dilectam in Chriſto filiam Margaretam ex nobilibus de Werborge ipſarum ſancti Cyriaci & Fruoſa eccleſiarum Canoniſſam in earum ac dictarum eccleſiarum Abbatiſſam elegerant, ipſaque Margareta electioni hujuſmodi illius ſibi preſentato decreto aſſenſum ſuum prebere recuſaverat, ac omni juri ſibi ex dicta electione queſito coram certis Notario publico & teſtibus fide dignis extra dictam curiam ſponte & libere ceſſerat, infra tempus legitimum per viam compromiſſi elegerunt, ipſaque Elyzabet electioni de ſe facte hujuſmodi illius ſibi preſentato Decreto conſenſit, apud nos de vite munditia, honeſtate morum, aliisque probitatis & virtutum meritis multipliciter commendatam horum intuitu gratioſo favore proſequi volentes & a quibusvis ex communicationis, ſuſpenſionis & interdicti aliisque eccleſiaſticis ſentenciis, cenſuris & penis a jure vel ab homine quavis occaſione vel cauſa latis, ſi quibus quomodolibet innodata exiſtit, ad effectum preſentium duntaxat conſequendum harum ſerie abſolventes & abſolutam fore cenſentes, diſcretioni tue per Apoſtolica ſcripta mandamus, quatenus ſi per diligentem informationem ſuper hoc per te habendam eandem Eliſabeth ad Regimen dicti Abbatiſſatus idoneam eſſe repereris, ſuper quo tuam conſcientiam oneramus Abbatiſſatum predictum, qui inibi dignitas principatus exiſtit, & ad quem conſuevit, quis per electionem aſſumi, cujusque fructus, redditus & proventus quatuor Marcharum argenti ſecundum communem extimationem valorem annuus, ut dicta Elizabat etiam aſſerit, non excedunt, ſive ut premittitur, ſive alias quovis modo aut ex alterius cujuscunque perſona ſeu per liberam dicte Scolaſtice vel cujusvis alterius reſignationem de illo extra dictam curiam etiam coram Notario publico & teſtibus ſponte factam aut aſſecutionem alterius beneficii Eccleſiaſtici ordinaria auctoritate collati vacet, etiam ſi tanto tempore vacaverit, quod ejus collatio juxta Lateranenſis ſtatuta Concilii ad ſedem Apoſtolicam legitime devoluta ipſeque Abbatiſſatus diſpoſitioni Apoſtolice ſpecialiter reſervatus exiſtat & ſuper eo inter aliquos lis, cujus ſtatum preſentibus haberi volumus, pro expreſſo pendeat indeciſa, dummodo tempore dato preſentium non ſit in eo alicui ſpecialiter jus queſitum, cum omnibus juribus & pertinentiis ſuis eidem Elizabet auctoritate noſtra conferas & aſſignes, inducens per te vel alium, ſeu alios eandem Eliſabet, recepto prius ab ea noſtro & ejusdem Romane Eccleſie nomine fidelitatis debite ſolito juramento, juxta formam, quam ſub Bulla noſtra mittimus introcluſam, vel procuratorem ſuum ejus nomine in corporalem poſſeſſionem Abbatiſſatus, juriumque & pertinenciarum predictorum & defendens inductam, amoto exinde quolibet illicito detentore ac faciens Eliſabet vel pro ea procuratorem predictum ad Abbatiſſatum hujuſmodi, ut eſt moris admitti, ſibique de illius fructibus redditibus, proventibus, juribus & obventionibus univerſis integre reſponderi, contradictores per cenſuram eccleſiaſticam appellatione poſtpoſita compeſcendo: Non obſtantibus felicis recordationis Bonifacii P. P. VIII. predeceſſoris noſtri & aliis Apoſtolicis conſtitutionibus ac dictarum ſancti Cyriaci & Frouſa eccleſiarum juramento confirmatione Apoſtolica, vel quavis firmitate alia roboratis ſtatutis & conſuetudinibus contrariis quibuſcunque. Aut ſi aliqui ſuper proviſionibus ſibi faciendis de dignitatibus ipſarum ſancti Ciriaci & Fruoſa eccleſiarum ſpeciales, vel aliis beneficiis eccleſiaſticis generales dicte ſedis vel legatorum ejus litteras impetrarint, etiamſi per eas ad inhibitionem, reſervationem & decretum, vel alias quomodolibet ſit proceſ-

ſum, quibus omnibus eandem Elizabet in dicti Abbatiſſatus aſſecutione volumus anteferri, ſed nullum per hoc eis quoad aſſecutionem dignitatum, vel beneficiorum aliorum prejudicium generari. Seu ſi capitulo prefatis, vel quibusvis aliis communiter, vel diviſim ab eadem ſit ſede indultum, quod ad receptionem vel proviſionem alicujus minime teneantur & ad id compelli aut quod interdici, ſuſpendi, vel excommunicari non poſſint, quodque de dignitatibus hujuſmodi, vel aliis beneficiis eccleſiaſticis ad eorum collationem, proviſionem, preſentationem, electionem, ſeu quamvis aliam diſpoſitionem conjunctim vel ſeparatim ſpectantibus nulli valeat provideri per literas Apoſtolicas non facientes plenam & expreſſam ac de verbo ad verbum de indulto hujuſmodi mentionem & qualibet alia dicte ſedis indulgentia generali vel ſpeciali, cujuſcunque tenoris exiſtat, per quam preſentibus non expreſſam vel totaliter non inſertam effectus earum impediri valeat quomodolibet vel differri, & de qua cujuſque toto tenore habenda ſit in noſtris literis mentio ſpecialis; aut ſi dicta Elizabet preſens non fuerit ad preſtandum de obſervandis ſtatutis & conſuetudinibus ſancti Ciriaci & Fruoſa eccleſiarum predictarum ſolitum juramentum, dummodo in abſentia ſua per procuratorem idoneum & cum ad eccleſias ipſas acceſſerit corporaliter illud preſtet. Per hoc autem ſtatum ſive modum vivendi dictarum canoniſſarum non intendimus in aliquo approbare; & inſuper dicta Elizabet, ſi ad hoc reperta fuerit idonea, ut prefertur, ex nunc perinde irritum decernimus & inane, ſi ſecus ſuper hiis a quoquam quavis auctoritate, ſcienter vel ignoranter contigerit attemptari, ac ſi die dati preſentium eidem Elizabet ad hoc reperte idonee de dicto Abbatiſſatu cum interpoſitione decreti mandaviſſemus provideri. Datum Rome apud ſanctum Petrum Anno Incarnationis Dominice Milleſimo, quingenteſimo quarto. Tercio decimo XI. Martii Pontificatus noſtri Anno ſecundo.

IV. Von Herforden.

I.

Pabſts Clementis II. Confirmation aller Privilegien und Freyheiten der Abtey Herforden, de Anno 1053.

CLemens Epiſcopus, ſervus ſervorum Dei, dilectis in Chriſto filiabus Abbatiſſe & conventui ſecularis eccleſie Hervordenſis, Paderbornenſis dioceſeos, ſalutem & Apoſtolicam benedictionem. Cum a nobis petitur, quod juſtum eſt & honeſtum, tam vigor equitatis quam ordo exigit rationis, ut id per ſollicitudinem officii noſtri ad debitum perducatur effectum; Eapropter dilecte in Chriſto filie veſtris juſtis poſtulationibus grato concurrentes aſſenſu omnes libertates & immunitates a predeceſſoribus noſtris Romanis pontificibus ſive per privilegia ſeu alias indulgentias vobis & eidem eccleſie veſtre conceſſas nec non libertates & exemptiones ſecularium exactionum a regibus & principibus & principibus & aliis Chriſti fidelibus rationabiliter vobis & eccleſie predicte indultas ſicut eas juſte & pacifice obtinetis, vobis & per vos eidem eccleſie auctoritate Apoſtolica confirmamus, & preſentis ſcripti patrocinio communimus. Nulli ergo omnino hominum liceat hanc paginam noſtre confirmationis infringere, vel ei auſu temerario contraire. Si quis autem hoc attemptare preſumpſerit indignationem omni potentis Dei & beatorum Petri & Pauli Apoſtolorum ejus ſe noverit incurſurum. Datum Vienne, Idus Decembr. pontificatus noſtri Anno Septimo.

Locus Sigilli.
(Appenſi plumbei cum inſcriptione Clemens PP. II.)

II.

Pabſts Johannis II. Confirmation der auffgerichteten Capellaney zu St. Coſmä und Damian in der Stadt Herford, de Anno 1317.

JOhannes Epiſcopus, ſervus ſervorum Dei, dilecto filio Henrico, dicto Knölling, perpetuo Capellano Capelle ſanctorum Coſme & Damiani Herfordienſ. Padeburnenſ. dioc. ſalutem & Apoſtolicam benedictionem. Juſtis petentium deſideriis dignum eſt nos facilem prebere conſenſum, & vota que a rationis tramite non diſcordant effectu proſequente complere. Eapropter dilecte in Domino fili tuis juſtis poſtulationibus grato concurrentes aſſenſu perpetuam Capellaniam cum pertinentiis ſuis, quam te in Capella ſanctorum Coſmæ

Coſme & Damiani Hervordienſ. Canonice proponis adeptus, ſicut eam juſte poſſides & quiete tibi autoritate Apoſtolica confirmamus, & preſentis ſcripti patrocinio communimus; Nulli ergo omnino hominum liceat hanc paginam noſtre confirmationis infringere vel ei auſu temerario contraire. Siquis autem hoc attemptare preſumpſerit, indignationem omnipotentis Dei & beatorum Petri & Pauli Apoſtolorum ejus ſe noverit incurſurum. Datum Avinionis XIIII. Kal. Decembr. pontificatus noſtri anno primo.

Paſcalis.

(Locus Sigilli Plumbei appenſi Johannis PP. XXII.)

Petrus de Nuſſia.

III.

Pabſts Bonifacii IX. Confirmation aller Privilegien und Freyheiten der Abtey Herforden, de Anno 1390.

BOnifacius Epiſcopus, ſervus ſervorum Dei, dilectis in Chriſto filiabus, Abbatiſſe, prepoſite, Decane & Capitulo ſecularis eccleſie Hervordenſ. Padeburnenſ. Dioc. ſalutem & Apoſtolicam benedictionem. Quum a nobis petitur quod juſtum eſt & honeſtum, tam vigor equitatis, quam etiam ordo exigit rationis ut id per ſollicitudinem officii noſtri ad debitum producatur effectum. Eapropter dilecte in Domino filie veſtris juſtis poſtulationibus grato concurrentes aſſenſu, perſonas veſtras & locum in quo divino eſtis obſequio mancipate, cum omnibus bonis que in preſentiarum rationabiliter poſſidetis, aut in futurum juſtis modis preſtante Domino poteritis adipiſci, ſub beati Petri protectione ſuſcipimus atque noſtra, ſpecialiter autem decimas, terras, Domos, curtes, vineas, ortos, agros, ſilvas, nemora, ſtagna, piſcinas & alia bona ad noſtram eccleſiam ſpectantia omnesque libertates & immunitates a predeceſſoribus noſtris Rom. pontificibus, ſive per privilegia vel alias indulgentias vobis & eccleſie veſtre predicte conceſſas, nec non libertates, exemptiones ſecularium exactionum ab Imperatoribus, Regibus & Principibus, Ducibus, Baronibus nobilibus, fundatoribus dicte eccleſie & aliis Chriſti fidelibus vobis & predicte eccleſie veſtre conceſſas & alia bona veſtra ſicut ea omnia juſte & pacifice poſſidetis, vobis & per vos eidem eccleſie veſtre autoritate Apoſtolica confirmamus & preſentis ſcripti patrocinio communimus. Salva in predictis decimis moderatione concilii generalis. Nulli ergo omnino hominum liceat hanc paginam noſtre ſuſceptionis, confirmationis & communitionis infringere, vel ei auſu temerario contraire; Si quis autem hoc attemptare preſumpſerit, indignationem omnipotentis Dei & beatorum Petri & Pauli Apoſtolorum ejus ſe noverit incurſurum. Datum Romæ apud ſanctum Petrum d. 8. Idibus Februarii pontificatus noſtri Anno Decimo.

S. de Aquila.

(Locus Sigilli appenſi Plumbei Bonifacii PP. IX.)

IV.

Pabſts Bonifacii IX. Protectorium vor die Abtey Herforden, de Anno 1394.

BOnifacius Epiſcopus ſervus ſervorum Dei, dilectis filiis ſancti Martini Mindenſ. & ſancti Martini Monaſterienſ. Decanis, ac Scolaſtico Oſnabrugenſ. eccleſiarum, ſalutem & Apoſtolicam benedictionem. Militanti eccleſie licet immeriti diſponente Domino preſidentes circa curam eccleſiarum & Monaſteriorum omnium ſolertia reddimur indefeſſa ſolliciti ut juxta debitum paſtoralis officii eorum occurramus diſpendiis & profectibus divina cooperante clementia ſalubriter intendamus; Sane dilectarum in Chriſto filiarum Abbatiſſe & capituli ſecularis eccleſie Hervordenſ. Padeburnenſ. Dioceſeos conqueſtione percepimus, quod nonnulli Archiepiſcopi, Epiſcopi, aliique eccleſiarum prelati & clerici, ac eccleſiaſtici perſone tam religioſe, quam ſeculares, nec non Duces, Marchiones, Comites, Barones, nobiles, milites & laici, communia civitatum, univerſitates opidorum caſtrorum villarum & aliorum locorum & alie ſingulares perſone civitatum & dioc. ac aliarum parcium diverſarum occuparunt & occupari fecerunt caſtra villas & alia loca terras domos poſſeſſiones jura, & jurisdictiones nec non fructus cenſus redditus & proventus dicte eccleſie & nonnulla alia bona mobilia & immobilia ſpiritualia & temporalia ad Abbatiſſam & capitulum ac eccleſiam prædictas ſpectantia & ea detinent indebite occupata ſeu ea detinentibus preſtant, auxilium, conſilium, vel favorem nonnulli etiam civitatum dioc. & parcium

um predictarum, qui nomen domini invacuum accipere non formidant eisdem Abbatiſſe & capitulo ſuper predictis caſtris, villis & locis aliis terris domibus, poſſeſſionibus & juribus & Jurisdictionibus fructibus cenſibus redditibus & proventibus eorundem & quibuſcunque aliis bonis mobilibus & immobilibus, ſpiritualibus & temporalibus & aliis rebus ad easdem Abbatiſſam & capitulum ac eccleſiam ſpectantibus multiplices moleſtias & injurias inferunt ac jacturas.

Quare dicte Abbatiſſa & Capitulum nobis humiliter ſupplicarunt cum eisdem valde reddatur difficile pro ſingulis querelis ad Apoſtolicam ſedem habere recurſum, providere ipſis ſuper hoc paterna diligentia curaremus. Nos igitur adverſus occupatores detentores, preſumptores, moleſtatores, injuriatores hujusmodi illo volentes eisdem Abbatiſſe & Capitulo remedio ſubvenire, per quod ipſorum compeſcatur temeritas & aliis aditus committendi ſimilia precludatur diſcretioni veſtre per Apoſtolica ſcripta mandamus, quatenus vos, vel duo aut unus veſtrum per vos, vel alium, ſeu alios, etiamſi ſint extra loca in quibus deputati eſtis, conſervatores & judices prefatis Abbatiſſe & Capitulo efficacis defenſionis preſidio aſſiſtentes, non permittentes easdem ſuper his & quibuslibet aliis bonis, & Juribus ad Abbatiſſam & Capitulum ad eccleſiam predictas ſpectantibus ab eisdem vel quibusvis aliis indebite moleſtari, vel eis gravamina vel damna ſeu injurias irrogari facturi dictis Abbatiſſe & Capitulo cum ab eis vel procuratoribus ſuis, aut eorum aliquo fueritis requiſiti de predictis & aliis perſonis quibuslibet ſuper reſtitutione hujusmodi caſtrorum villarum terrarum & aliorum locorum Jurisdictionum Jurium & bonorum mobilium & immobilium reddituum quoque & proventuum & aliorum quorumcunque bonorum nec non de quibuslibet moleſtiis & injuriis atque damnis preſentibus & futuris in illis videlicet que Judicialem requirunt indaginem ſummarie de plano ſine ſtrepitu & figura Judicii in aliis vero prout qualitas eorum exigerit juſtitie complementum occupatores ſeu detentores preſumptores moleſtatores & injuriatores hujusmodi nec non contradictores quoslibet & rebelles cujuscunque dignitatis ſtatus gradus ordinis vel conditionis extiterint quandocunque & quotieſcunque expedierit, auctoritate noſtra per cenſuram eccleſiaſticam appellatione poſtpoſita compeſcendo. Invocato ad hoc, ſi opus fuerit, auxilio brachii Secularis. Non obſtantibus tam felicis recordationis Bonifacii P.P. VIII. Predeceſſoris noſtri in quibus cavetur, ne aliquis extra ſuam Civitatem & Dioceſin niſi in certis exceptis caſibus & in illis ultra unam dietam a fine ſue Dioc. adjudicium evocetur, ſeu ne judices & conſervatores à ſede deputati predicta extra civitatem & Dioceſin in quibus deputati fuerint contra quoſcunque procedere ſive alii, vel aliis vices ſuas committere, aut aliquos ultra unam dietam a fine Dioc. eorundem trahere preſumant, dummodo ultra duas dietas aliquis auctoritate preſentium non trahatur, ſeu quod de aliis, quam de manifeſtis injuriis & moleſtiis & aliis que Judicialem requirunt indaginem penis in eis ſi ſecus egerint & in id procurantes adjectis conſervatores ſe nullatenus intromittant quam aliis quibuscunque conſtitutionibus a predeceſſoribus noſtris, Romanis pontificibus tam de Judicibus delegatis & conſervatoribus, quam perſonis ultra certum numerum ad judicium non vocandis, aut aliis editis que veſtre poſſent in hac parte Jurisdictioni aut poteſtati ejusque libero exercitio quomodolibet obviare, ſeu ſi aliquibus communiter vel diviſim a predicta ſit ſede indultum, quod excommunicari, ſuſpendi, vel interdici, ſeu extra vel ultra certa loca adjudicium evocari non poſſint per literas Apoſtolicas non facientes plenam & expreſſam ac de verbo ad verbum de indulto hujuſmodi & eorum perſonis locis ordinibus & nominibus propriis mentionem & qualibet alia dicte ſedis indulgentia generali vel ſpeciali cujuſcunque tenoris exiſtat, per quam preſentibus non expreſſam, vel totaliter non inſertam veſtre Jurisdictionis explicatio in hac parte valeat quomodolibet impediri & de qua cujuſque toto tenore habenda de verbo ad verbum fit in noſtris literis mentio ſpecialis. Ceterum volumus & Apoſtolica auctoritate decernimus quod quilibet veſtrum proſequi valeat articulum etiam per alium inchoatum quamvis idem inchoans nullo fuerat impedimento canonico prepeditus, quodque a dato preſencium ſit vobis & unicuique veſtrum in premiſſis omnibus & eorum ſingulis ceptis & non ceptis preſentibus & futuris perpetuata poteſtas & jurisdictio attributa ut eo vigore eaque firmitate poſſitis in premiſſis omnibus & ſingulis ceptis & non cepris preſentibus & futuris & pro predictis procedere ac ſi predicta omnia & ſingula coram vobis cepta fuiſſent & Juriſdictio veſtra & cujuſlibet veſtrum in predictis omnibus & ſingulis per citationem, vel modum alium perpetuata legitimum extitiſſet conſtitutione predicta ſuper conſervatoribus & alia qualibet in contrarium edita non obſtante preſentibus poſt quinquiennium

nium minime valituris. Datum Rome apud Sanctum Petrum V I. Kalend. Novembr. Pontificatus Noſtri Anno Quartodecimo.

X
X
X

Joh. de Papia B. de la Capra.

pro A.de Benevento.

(L. S. Plumbei appenſi cum inſcriptione Bonifacii PP. VIIII.)

Gerlacus.

V.

Pabſts Eugenii IV. Commiſſoriale an den Probſt zu Paderborn, die von einigen Layen rentirte Turbation derer Kirchen-Güter des Stiffts Herforden betreffend, de Anno 1431.

EUgenius Epiſcopus, ſervus ſervorum Dei, dilecto filio prepoſito Eccleſie Padeburnenſis ſalutem & Apoſtolicam benedictionem; Conqueſta eſt nobis Mechtildis, Abbatiſſa ſecularis & Collegiate eccleſie Hervordenſ. Padeburnenſ. dioceſeos quod Winandus de Rede & quidam alii Laici dicte dioc. ipſam ſuper quibusdam juribus jurisdictionibus bonis mobilibus pecuniarum ſummis & rebus aliis ad menſam Abbatiſſalem ipſius eccleſie ſpectantibus contra juſtitiam gravarunt hactenus, & adhuc gravare preſumunt, in non modicum ipſarum Abbatiſſe & menſe prejudicium atque damnum, ideoque diſcretioni tue per Apoſtolica ſcripta mandamus, quatinus vocatis qui fuerunt evocandi & auditis hinc inde propoſitis quod juſtum fuerit appellatione remota decernas, faciens quod decreveris per cenſuram eccleſiaſticam firmiter obſervari. Teſtes autem qui fuerunt nominati, ſi ſe gratia, odio, vel timore ſubtraxerint, cenſura ſimili, appellatione ceſſante compellas veritati teſtimonium perhibere, per hoc autem non intendimus ſtatum ſine regula dicte abbatiſſe in aliquo approbare. Datum Rome apud ſanctum Petrum Anno Incarnationis Dominice milleſimo, quadringenteſimo, triceſimo primo XVI. Kal. Februarii, Pontificatus noſtri Anno primo.

Jo. Belice.

(Locus Signi. appenſi plumbei cum Inſcriptione Eugenius PP. IIII.)

VI.

Decretum des Concilii zu Baſel, den Concubinat auch andre Dinge mehr betreffend, auff Begehren der Aebtiſſin und Capituls zu Herforden ausgefertiget, de Anno 1435.

SAcroſancta generalis Sinodus Baſilienſ. in ſpiritu ſancto legitime congregata univerſalem eccleſiam repreſentans, ad perpetuam rei memoriam. Tanto ſumus ad concedendum petentibus laudabili per nos ordinatione ſtatuta & Decreta ſub forma, auctentica proniores, quanto & hoc ſtatutis & decretis hujuſmodi circa eorundem obſervationem valeat fides certior adhiberi, hinc eſt quod nos tenores conſtitutionum interius deſcriptarum per nos dudum editarum & in ſeſſione publica per nos in majori eccleſia Baſilienſi undecimo Kal. Februarii Anno Domini milleſimo, quadringenteſimo, triceſimo quinto celebrata publicatarum, & apud acta noſtra de mandato noſtro deſcriptarum ad delectarum eccleſie filiarum Abbatiſſe Decaniſſe Canonicarum & Ebdomodariarum ſecularium eccleſie ſancte Puſinne Hervordenſ. Padeburnenſ. dioc. que tenore hujuſmodi te in judicio & extra aſſerunt indigere ſupplicationis inſtantiam de actis ipſis extrahi & preſentibus annotari fecimus, qui ſequuntur in hec verba: Quicunque clericus cujuſcunque ſtatus, conditionis, religionis dignitatis etiamſi pontificalis, vel alterius preeminentie exiſtat qui poſt hujus conſtitutionis notitiam quam habere preſumatur per duos menſes poſt publicationem ejuſdem in eccleſiis cathedralibus (quam ipſi dioceſani omnino facere teneantur, poſtquam eadem conſtitutio ad eorum notitiam pervenerit) fuerit publicus concubinarius a perceptione fructuum omnium ſuorum beneficiorum trium menſium ſpatio ſit ipſo facto ſuſpenſus, quos ſuus ſuperior in fabricam vel aliam evidentem eccleſiarum utilitatem ex quibus hi fructus percipiuntur convertat, nec non & hujuſmodi publicum concubinarium, ut primum talem eſſe innotuerit, mox ſuus ſuperior monere teneatur, ut infra breviſſimum terminum concubinam dimittat, quod ſi non dimiſerit, vel dimiſſam aut aliam publice re-

ſumpſerit, jubet hec Sancta Sinodus ut ipſum omnibus ſuis beneficiis omnino privet. Et nihilominus hi publici concubinarii uſque quo cum eis per ſuos ſuperiores poſt ipſarum concubinarum dimiſſionem manifeſtamque vite emendationem fuit diſpenſatum ad ſuſceptionem quorumcunque honorum dignitatum beneficiorum vel officiorum ſint inhabiles. Qui ſi poſt diſpenſationem recidivo vomitu ad hujuſmodi publicum concubinatum redierint, ſine ſpe alicujus diſpenſationis ad predicta prorſus inhabiles exiſtant, quod ſi hi ad quos talium correctio pertinet eos, ut predictum eſt, punire neglexerint eorum ſuperiores tam in ipſos de neglectu quam in illos pro concubinatu modis omnibus digna punitione animadvertant. In conciliis etiam provincialibus & ſynodalibus adverſus tales punire negligentes, vel de hoc crimine diffamatos etiam per ſuſpenſionem a collatione beneficiorum vel alia condigna pœna ſeveriter procedatur. Et ſi hi, quorum deſtitutio ad ſummum pontificem ſpectat per concilia provincialia aut ſuos ſuperiores propter publicum concubinatum reperiantur privatione digni, ſtatim cum proceſſu inquiſitionis ipſi ſummi pontifici deferantur, eadem diligentia & inquiſitio in quibuſcunque capitulis generalibus & provincialibus quoad ſuos ſervetur, penis aliis contra predictos & alios non publicos concubinarios ſtatutis, in ſuo robore permanſuris; Publici autem intelligendi ſunt non ſolum hi, quorum concubinatus per ſententiam & confeſſionem in jure factam ſeu per rei evidentiam, que nulla poſſet tergiverſatione celari notorius eſt. Sed qui mulierem de incontinentia ſuſpectam & infamatam tenet & per ſuum ſuperiorem admonitus ipſam cum effectu non dimittit. Quia vero in quibusdam regionibus nonnulli juriſdictionem eccleſiaſticam habentes pecuniarios queſtus a concubinariis percipere non erubeſcunt, patiendo eos in tali fœditate ſordeſcere, ſub pœna maledictionis eterne precipit ne deinceps ſub pacto compoſitione aut ſpe alicujus queſtus talia quovis modo tolerent, aut diſſimulent. Alioquin ultra premiſſam negligentie pœnam duplum ejus quod propterea acceperint reſtituere ad pios uſus omnino teneantur, & compellantur; Ipſas autem concubinas ſeu mulieres ſuſpectas prelati modis omnibus curent a ſuis ſubditis etiam per brachii ſecularis auxilium ſi opus fuerit penitus arcere. Qui etiam ex tali concubinatu procreatos filios apud patres ſuos cohabitare non permittant, jubet inſuper hæc ſancta Synodus ut etiam in predictis Sinodis & capitulis hæc conſtitutio publicetur, & quilibet ſuos ſubditos ad ipſarum concubinarum dimiſſionem moneat diligenter. Injungit preterea omnibus ſecularibus viris, etiamſi regali prefulgiant dignitate ne ullum qualecunque inferant impedimentum quocunque queſito colore prelatis, qui ratione officii ſui adverſus ſuos ſubditos pro hujuſmodi concubinatu procedunt. Et cum omne fornicationis crimen lege divina prohibitum ſit, & ſub peccati mortalis pœna neceſſario evitandum. Monet omnes Laicos tam uxoratos, quam ſolutos, ut ſimiliter a concubinatu abſtineant. Nimis enim reprehenſibilis eſt, qui uxorem habet & ad alienam mulierem accedit. Qui vero ſolutus eſt, ſi contineri nolit juxta Apoſtoli conſilium uxorem ducat, pro hujus autem divini obſervatione precepti hi ad quos pertinet tam ſalutaribus monitis quam aliis canonicis remediis omni ſtudio laborent. Ad evitandum ſcandala ac multa pericula ſubveniendumque conſcienciis timoratis ſtatuit quod nemo deinceps a communione alicujus in ſacramentorum adminiſtratione vel receptione aut aliis quibuſcunque divinis vel extra pretextu cujuſcunque ſententie aut cenſure eccleſiaſtice, ſeu ſuſpenſionis, aut prohibitionis ab homine, vel a jure generaliter promulgate teneatur abſtinere vel aliquem vitare, aut interdictum eccleſiaſticum, obſervare, niſi ſententia prohibitio ſuſpenſio vel cenſura hujusmodi fuerint in vel contra perſonam, collegium, Univerſitatem, Eccleſiam, aut locum certum aut certam a judice publicata vel denunciata ſpecialiter & expreſſe, aut ſi aliquem ita notorie excommunicationis ſententiam conſtiterit incidiſſe quod nulla poſſit tergiverſatione celari, aut aliquo juris ſuffragio excuſarinam a communione illius abſtineri vult juxta canonicas ſanctiones. Per hoc tamen hujuſmodi excommunicatos ſuſpenſos interdictos ſeu prohibitos non intendit in aliquo relevare, nec eis quomodolibet ſuffragari. Quoniam ex indiſcreta interdictorum promulgatione multa conſueverunt ſcandala evenire. Statuit hec ſancta Synodus, quod nulla Civitas, opidum, Caſtrum, Villa, aut locus Eccleſiaſtico ſupponi poſſint, interdicto, niſi ex cauſa ſeu culpa ipſorum locorum, aut Domini ſeu Rectoris, vel officialium, propter culpam autem, ſeu cauſam alterius cujuſcunque private perſone hujusmodi loca interdici nequaquam poſſint auctoritate quacunque ordinaria vel delegata, niſi talis perſona prius fuit excommunicata ac denunciata, ſeu in eccleſia publicata ac Domini ſeu Rectores vel officiales ipſorum locorum auctoritate judicis requiſiti hujusmodi perſonam excommunicatam infra biduum inde cum

cum effectu non ejecerint aut ad ſatisfaciendum compulerint, qua etiam poſt viduum ejecta, recedente vel ſatisfaciente mox divina reſumi poſſint, quod etiam in pendentibus locum habeat. Ut lites citius terminentur ſuper eodem gravamine aut ſuper eadem interlocutoria, vim definitive non habente nullatenus liceat ſecundo appellare quodque ante diffinitivam frivole, vel injuſte appellans ultra condempnationem expenſarum dampnorum & intereſſe in quindecim florenis auri de camera parti appellatæ per appellationis judicem condemnetur. Nos igitur volumus & auctoritate univerſalis eccleſie decernimus quod tenores hujuſmodi vim plenam roburque & vigorem habeant, eisque ubicunque exhibiti fuerint, vel oſtenſi in omnibus ſtari debeat & fides plenaria adhiberi. Nulli ergo omnino hominum liceat hanc paginam noſtre voluntatis & conſtitutionis infringere, vel ei auſu temerario contraire. Si quis autem hoc attemptare preſumpſerit indignationem omnipotentis Dei, & univerſalis eccleſie ſe noverit incurſurum. Datum in ſeſſione publica ejusdem ſancte ſynodi in eccleſia majori Baſilienſ. celebrata XI. Kal. Februar. Anno a nativitate Domini milleſimo, quadringenteſimo, triceſimo quinto.

Rta Gratis
Jo. Bodeker.

Auſcultata per me Joh. Moriz de Lobenſtein. p. concordat cum originali.

L. S.
(appenſi Plumbei SS. generalis ſinod. Baſilienſ.)

VII.

Pabſts Alexandri VI. Commiſſoriale vor die Decanos zu St. Martin in Münſter und St. Johannis in Oßnabrück die von dem Stifft Herforden wider den Grafen von Tecklenburg und einige Edelleute geführte Beſchwerden zu unterſuchen, de Anno 1449.

ALexander Epiſcopus, ſervus ſervorum Dei, dilectis filiis veteris & ſancti Martini Monaſterienſ. ac ſancti Johannis Oſnabrugenſis eccleſiarum Decanis, ſalutem & Apoſtolicam benedictionem. Conqueſta eſt nobis Anna de Honolſtein, Abbatiſſa ſecularis & Collegiate eccleſie ſancte Puſinne Hervordenſ. Padeburnenſ. dioc. Quod nobiles viri Nicolaus, Comes in Tecklenburch & Nicolaus ac octo ejus nati domicelli & quidam alii Clerici ac Laici eis in hac parte adherentes, Oſnabrugenſis dioc. ſuper quibusdam bonis, fructibus, redditibus proventibus & rebus aliis ad eandem Annam cujusdam feudi eccleſiaſtici ad Abbatiſſam predicte eccleſie pertinentis & alias Abbatiſſam - - - ratione legitime ſpectantibus injuriantur eidem. Ideoque diſcretioni veſtre per Apoſtolica ſcripta mandamus quatinus, vocatis qui fuerint evocandi, & auditis hinc inde propoſitis, quod juſtum fuerit, appellatione remota, decernatis, facientes quod decreveritis per cenſuram eccleſiaſticam firmiter obſervari proviſo, ne in dictum Comitatum & alias dictarum nobilium terras auctoritate preſentium interdicti ſententiam proferatis, niſi ſuper hoc a nobis mandatum receperitis ſpeciale. Quod ſi non omnes his exequendis potueritis intereſſe duo vel unus veſtrum ea nihilominus exequantur. Datum Rome apud ſanctum Petrum, Anno Incarnationis Dominice milleſimo quadringenteſimo nonageſimo quarto, quarto Kal. Maji pontificatus noſtri Anno ſecundo.

de Zeibis.

L. S.
(appenſi plumbei Alexandr. PP. VI.)

VIII.

Pabſts Calixti III. Privilegium vor die Abtey Herforden, daß ihre Güter nicht veralieniret und die veralienirten revociret werden ſolten, de Anno 1457.

CAliſtus Epiſcopus, Servus Servorum Dei dilectis filiis Præpoſito Sanctorum Johannis & Dioniſii Hervordenſ. Padeburn. Dioc. ac Oſnabrugenſ. & Sanctor. Petri & Andree Padeburnenſ. Eccleſ. Decanis ſalutem & Apoſtolicam benedictionem. Ad audientiam noſtram pervenit, quod nonnulle Abbatiſſe & alie ſingulares perſone ex dilectis in Chriſto filiabus, Canoniſſis ſecularis & collegiate Eccleſie Sancte Puſynne, Hervordenſ. Padeburnenſ. Dioc. ac nonnulli clerici perpetui beneficiati in eadem qui fuerunt pro tempore, decimas, cenſus, fructus, redditus, proventus, oblationes, annuas penſiones domos, terras, vineas, prata, paſcua, nemora, molendina, ſilvas, libros, litteras, ornamenta Eccleſiaſtica, jura, jurisdictiones & quedam alia mobilia & immobilia bona, tam ad dictam eccleſiam quam ad ſingula perpetua inibi conſiſtentia beneficia, legitime ſpectantia, datis ſuper hoc literis confectis exinde publicis Inſtrumentis interpoſitis factis renunciationibus & pactis adje-

adjectis in gravem Eccleſie & beneficiorum predictorum leſionem, nonnullis clericis & laicis aliquibus eorum ad vitam, quibusdam vero ad non modicum tempus & aliis, perpetuo ad firmam vel ſub cenſu annuo conceſſerunt, quorum aliqui dicuntur ſuper his confirmationum literas in forma communi a ſede Apoſtolica impetraſſe. Qui vero noſtra intereſt ſuper hoc de opportuno remedio providere diſcretioni veſtre per Apoſtolica ſcripta mandamus quatenus ea quæ de bonis eccleſie ac beneficiorum predictorum per conceſſiones hujuſmodi alienata inveneritis illicite vel diſtracta, non obſtantibus literis, inſtrumentis, Juramentis, renunciationibus, pactis & confirmacionibus ſupradictis ad jus & proprietatem Eccleſie ac beneficiorum eorundem legitime revocari curetis. Contradictores per cenſuram Eccleſiaſticam appellatione poſtpoſita compeſcendo. Teſtes autem qui fuerint nominati, ſi ſe gratia, odio vel timori ſubtraxerint, cenſura ſimili, appellatione ceſſante compellatis veritati teſtimonium perhibere. Quod ſi non omnes his exequendis potueritis intereſſe, duo aut unus Veſtrum ea nihilominus exequantur. Per hoc autem ſtatum Abbatiſſe & Canoniſſarum predictarum non intendimus in aliquo approbare. Datum Rome apud Sanctum Petrum Anno Incarnationis Dominice milleſimo, quadringenteſimo, quinquageſimo ſeptimo, Tertio Idus May 1. Pontificatus noſtri Anno Tertio.

Jo. de Cichinis.

Locus Sigilli
(appenſi plumbei
Caliſtus PP. III.)

IX.

Bulla Pabſts Julii II. vermöge welcher dem Seniori zu Cölln eine jährliche Penſion von 12 Rheiniſchen fl. in der Parochial-Kirche zu Darenburch angewieſen worden, de Anno 1509.

JUlius Epiſcopus, ſervus ſervorum Dei, venerabili fratri Archiepiſcopo Sipontii & dilectis filiis Decanis Eccleſie Sanctorum Johannis & Dionys: Hervordenſ. Padeburnenſ. Dioc. ac Officiali Padeburnenſi, ſalutem & Apoſtolicam benedictionem. Hodie dilecto filio Henrico Sorp, Seniori Eccleſie Colonienſ. Dioc. penſionem annuam duodecim florenorum Renenſ. ſuper fructibus redditibus & proventibus Parrochialis Eccleſie Darenburch. Padeburn. Dioc. ſibi quoad viveret vel procuratori ſuo ad id ab eo ſpeciale mandatum habenti per dilectum filium Henricum etiam Sorp Juniorem & Succeſſores ſuos dicte Eccleſie Rectores pro tempore exiſtentes annis ſingulis in certo termino tunc expreſſo ſub excommunicationis ſententia & deinde privationis pœna integre perſolvendam ipſius Henrici Junioris ad id per certum Procuratorem ſuum ad id ab eo ſpecialiter conſtitutum expreſſo accedente conſenſu per alias noſtras licteras reſervavimus conſtituimus & aſſignavimus, prout in illis plenius continetur. Quocirca diſcretioni veſtre per Apoſtolica ſcripta mandamus, quatinus vos, vel duo, aut unus veſtrum, ſi & poſtquam dicte lictere vobis preſentate fuerint, per vos, vel alium, ſeu alios faciatis auctoritate noſtra penſionem predictam Henrico Seniori, quoad vixerit, vel procuratori ſuo prefatis juxta reſervationis, conſtitutionis & aſſignationis predictarum ac decreti noſtri in eisdem licteris appoſiti continentiam & tenorem integre perſolvi. Et nihilominus quemlibet ex Henrico Juniori & ſucceſſoribus prefatis quem vobis hujuſmodi excommunicationis ſententiam incurriſſe conſtiterit quotiens ſuper hoc pro parte dicti Johannis Senioris fueritis requiſiti, tamdiu Dominicis & aliis feſtis diebus in eccleſiis dum major inibi populi multitudo ad divina convenerit excommunicatum publice nuncietis & faciatis ab aliis nunciari ac ab omnibus arctius evitari, donec Henrico Seniori, vel procuratori ſuo prefatis de penſione hujuſmodi tunc debita fuerit integre ſatisfactum ipſeque excommunicatus ab hujuſmodi excommunicationis ſententia abſolutionis beneficium meruerit obtinere. Contradictores per cenſuram eccleſiaſticam, appellatione poſtpoſita, compeſcendo. Non obſtantibus omnibus, que in dictis licteris voluimus non obſtare, ſeu ſi Henrico Juniori & Succeſſoribus prefatis vel quibuſvis aliis communiter vel diviſim ab Apoſtolica ſit ſede indultum, quod interdici, ſuſpendi vel excommunicari non poſſint per licteras apoſtolicas non facientes plenam & expreſſam ac de verbo ad verbum de indulto hujuſmodi mentionem. Datum Rome apud Sanctum Petrum Anno Incarnationis Dominice milleſimo, quingenteſimo nono ſexto Kalendas Maji, Pontificatus noſtri anno ſexto.

X
P. fortis
Sanct - - - - - P. Marciaci &c.

(Locus Sigilli
Plumbei appenſi)
Julii P.P. II.

X.

X.

Pabſts Julii II. Protectorium und Privilegium vor die Abtey Herforden / derſelben Exemption und Immediät betreffend, de Anno 1510.

JUlius Epiſcopus, ſervus ſervorum Dei, dilectis filiis ſancti Pauli veteris Monaſterii & ſancti Johannis Oſnabrugenſis ac ſancte crucis Hildeſeim. eccleſiarum Decanis, ſalutem & Apoſtolicam benedictionem; militanti eccleſie licet immeriti, diſponente Domino, preſidentes circa curam eccleſiarum & eccleſiaſticorum beneficiorum omnium ſolertia reddimur indefeſſa ſoliciti ut juxta debitum paſtoralis officii eorum occuramus diſpendiis & profectibus divina cooperante clementia ſalubriter intendamus. Dudum ſiquidem dilectarum in Chriſto filiarum Abbatiſſe & capituli ſecularis & collegiate eccleſie cenobii nuncupate ſancte Puſinne opidi Hervordenſis Paderburnenſis Dioceſeos ſedi Apoſtolice immediate ſubjecte, in qua preter illius Abbatiſſam & dilectas in Chriſto filias illius canoniſſas nonnulli Clerici ſeculares ebdomadarii nuncupati Canonicatus & prebendas ac alia beneficia eccleſiaſtica obtinentes & unicum Capitulum facientes fore noſcuntur conqueſtione per nos accepta, quod nonnulli Archiepiſcopi, Epiſcopi aliique eccleſiarum prelati, & Clerici ac alie perſone tam eccleſiaſtice quam ſeculares, nec non Duces, Marchiones, Comites, Barones, nobiles, milites & Laici communia civitatum univerſitates opidorum, caſtrorum, villarum & aliorum locorum ac alie ſingulares perſone civitatum & Dioc. aliarumque partium diverſarum occupaverant & occupari fecerant caſtra villas & alia terras, domos poſſeſſiones jura & jurisdictiones nec non decimas fructus cenſus redditus & proventus predicte ac ſanctorum Johannis & Dioniſii nec non parrochialis ſancti Jacobi eccleſiarum eisdem Abbatiſſe & capitulo ſubjectarum & ſimili exemptione gaudentium & nonnulla alia bona mobilia & immobilia ſpiritualia & temporalia ad Abbatiſſam & eccleſias nec non ſancte Puſinne hujuſmodi ac dilectos filios ſanctorum Johannis & Dioniſii capitula, nec non Rectorem parochialis ac ſingulos Canonicos & beneficiatos, ſtructurios, campanarios aliosque officiales & ſpirituales perſonas eccleſiarum hujuſmodi ipſorumque & cujuslibet eorundem ſervitores reſpective utriusque ſexus communiter & diviſim ſpectantia & ea detinebunt indebite occupata ſeu ea detinentibus preſtabunt auxilium, conſilium, vel favorem nonnulli etiam civitatum & dioc. & partium predictarum qui nomen Domini invanum recipere non formidabunt eisdem Abbatiſſe, Canoniſſis, Canonicis, capitulis, beneficialis officialibus & ſpiritualibus utriusque ſexus eccleſiaſticis perſonis nec non familiaribus & ſervitoribus ſuper predictis caſtris, villis & bonis, aliis terris, domibus, poſſeſſionibus, jurisdictionibus & juribus, fructibus, cenſibus, redditibus & proventibus eorundem & quibuſcunque aliis bonis, mobilibus & immobilibus, ſpiritualibus & temporalibus & aliis rebus ad Abbatiſſam, canoniſſas, Canonicos, capitula & ſpirituales utriusque ſexus, perſonas officiales & eccleſiaſticas ac familiares & ſervitores hujuſmodi communiter, vel diviſim ſpectantibus & pertinentibus multiplices moleſtias & injurias inferebant pariter & jacturas ac pro parte Abbatiſſe & capituli eccleſie ſancte Puſinne hujuſmodi nobis humiliter ſupplicati, ut cum eis ac aliis ſupradictis redderetur difficile, pro ſingulis querelis, ad ſedem Apoſtolicam habere recurſum providere ipſis ſuper his paterna diligentia curaremus. Nos adverſus occupatores, detentores, preſumptores, moleſtatores & injuriatores ipſos providere volentes, mandavimus, ut eisdem Abbatiſſe canonicis canoniſſis capitulis beneficiatis & ſpiritualibus utriusque ſexus eccleſiaſticis perſonis nec non familiaribus tunc & pro tempore exiſtentibus eorundem tam conjunctim quam diviſim in premiſſis efficacis defenſionis preſidio aſſiſteretis, & non permitteretis eosdem ſuper his & quibuslibet aliis bonis & juribus ad Abbatiſſam, canoniſſas Canonicos & capitula beneficiatos & officiales ac utriusque ſexus eccleſiaſticas perſonas familiares & ſervitores ac eccleſias reſpective communiter vel diviſim ſpectantibus ab iisdem vel quibusvis aliis indebite moleſtari vel eis gravamina ſeu damnavit injurias irrogari facturi eisdem Abbatiſſe, canoniſſis, Canonicis, capitulis, beneficiatis, officialibus & ſpiritualibus utriusque ſexus perſonis, familiaribus & ſervitoribus cum ab eis, vel procuratoribus, ſuis aut ipſorum aliquo fueritis requiſiti de predictis & aliis perſonis quibuslibet ſuper reſtitutione hujuſmodi caſtrorum villarum terrarum & locorum aliorum domorum poſſeſſionum, jurium, jurisdictionum, decimarum primitiarum cenſuam, fructuum ac bonorum, mobilium & immobilium reddituum quoque & proventuum & aliorum quorumcunque bonorum nec non de quibuslibet moleſtiis injuriis atque damnis preſentibus & futuris in illis videlicet que judicialem requirebunt indaginem ſummarie & de plano ſine ſtrepitu & figura judicii, in aliis vero, prout qualitas eorum exigeret juſtitie complementum. Occupatores ſeu detentores preſumpto-

sumptores & injuriatores hujusmodi, nec non contradictores quoslibet & rebelles, cujuscunque dignitatis, status, gradus, ordinis, vel conditionis existerent quandocunque & quotiescunque expediret, auctoritate Apostolica per censuram ecclesiasticam, appellatione postposita, compescendo invocato etiam ad id, si opus foret, auxilio brachii secularis, prout in nostris inde confectis literis plenius continetur. Cum autem, sicut exhibita nobis, nuper pro parte Abbatisse & capituli ac canonissarum predictarum petitio continebat pro eo, quod non Abbatissa, sed Decanissa ac Canonisse & nonnulli Clerici seculares ebdomadarii nuncupati Canonicatus & prebendas & nonnulla alia beneficia ecclesiastica inibi obtinentes unicum capitulum facientes & ecclesia sanctorum Johannis & Dionisii illiusque persone Abbatisse & non capitulo hujusmodi subjecte ac ecclesia sancti Jacobi non parochialis sed capella, sive cura sit & parrochialis & collegiata ecclesia Beate Marie in monte extra muros dicti opidi, alieque persone ecclesiastice utriusque sexus sub simili exemptione dicte Abbatisse & non capituli hujusmodi existant, exprimere obmissa sint, dubitant Abbatissa capitulum & canonisse prefate literas predictas subreptionis vitio subjacere illasque eis minus utiles existere tempore procedente. Nos ne litere iste de subreptionis vicio hujusmodi notari valeant providere volentes ipsasque Abbatissam capitulum & canonissas ac singulares personas capituli hujusmodi a quibusvis excommunicationis suspensionis & interdicti aliisque ecclesiasticis sententiis, censuris & penis a jure vel ab homine quavis occasione vel causa latis si quibus quomodolibet innodate existunt ad effectum presentium duntaxat consequendum harum serie absolventes & absoluras fore censentes. Abbatisse & capituli & canonissarum earundem in hac parte supplicationibus inclinati discretioni vestre per Apostolica scripta mandamus, quatenus vos, vel duo, aut unus vestrum literas predictas, auctoritate nostra valere decernatis & ad illarum executionem procedatis alias juxta illarum formam etiam quoad personas sub exemptione dicte Abbatisse existentes in omnibus & per omnia perinde ac si in illis quod Abbatissa ipsa illustris & quod non ipsa, sed Decanissa & Canonisse dicte ecclesie sancte Pusinne una cum dictis clericis ebdomadariis nuncupatis canonicatus & prebendas ac alia beneficia inibi obtinentibus unicum capitulum faciebant ipsaque ecclesia sanctorum Johannis & Dionisii solum Abbatisse subjecta ac ecclesia sancti Jacobi non parrochialis sed capella sive cura ipsaque ecclesia beate Marie in monte singuleque persone ecclesiastice cujuscunque sexus sub simili exemptione existentes, Abbatisse duntaxat & non capitulo hujusmodi subjecte erant expressum fuisset. Non obstantibus premissis ac constitutionibus & ordinationibus Apostolicis nec non omnibus illis que in dictis literis voluimus non obstare ceterisque contrariis quibuscunque. Datum Rome apud Sanctum Petrum Anno Incarnationis dominice millesimo, quingentesimo decimo quarto idus Maji pontificatus nostri anno septimo.

X
X
Jo. Monsion. P. Cateneanus
P. Millinus
Adepace
Franciscus de In. de Stechalinus
Cicho.

& multa alia nomina lectu difficila.

L. S.
(appensi Plumbei, cum Inscript. Julius Papa II.)

XI.

Kayserß Leopoldi Mandatum an die Aebtißin Elisabeth Louyse zu Herforden, daß sie denen in der Stadt Herforden sich auffhaltenden Schwärmern weiter keinen Unterhalt geben solle, de Anno 1671.

Wir Leopold, von GOttes Gnaden erwehlter Römischer Kayser, zu allen Zeiten Mehrer des Reichs ꝛc. Entbieten der Ehrwürdigen und Hochgebohrnen, unserer und des Reichs Fürstinnen, und lieben Andächtigen Elisabethen Lowisen, Pfaltzgräfinnen beym Rhein ꝛc. Abtißinnen unsers Kayserl. freyen Weltl. Stiffts Herforden unsere Gnade und alles Gutes, fügen auch Johann de Labadie, Petro Jvon, Petro du Lignon, Henrico und Petro Schlütern hiermit zu wissen, welcher Gestalt unsern Kayserl. Kammer-Gericht unsere und des Reichs liebe Getreue N. N. Bürgermeister, Schöpffen und Rath, wie auch Beystehern und Ambt-Meistern der Stadt Herford unterthänigst supplicirend für und anbracht.

Ob wohl in denen gemeinen beschriebenen geist- und weltlichen Rechten, insonderheit aber in dem in Anno 1529. allhier zu Speyer auffgerichtetem Reichs-Abschied, denn auch auff etlichen hernach gehaltenen Reichs-Tägen mit Rath und Bewilligung Churfürsten und Ständen, wieder erneuert, und endlich in dem letzten Münsterischen Friedens-Schlusse Art. 17. in fine absolutissime approbirter Constitution-Satz und Ordnung fried- und heilsamlich versehen, und respective bey Straff der Acht alles Ernstes verbothen wäre, daß keiner des andern Unterthanen, oder Verwandten, so des Wiedertauffes halber von ihrer Obrigkeit gewichen, oder unterschleuffen, sondern so bald die Obrigkeit, worunter sich der Entwichene oder Ausgewichene enthaltet, solcher Uberführung innen oder gewahr werden, gegen demselben, welcher entwichen oder ausgewiesen, laut iezt berührter Kayserl. Satzungen strengiglich handeln, und keinen darüber wissentlichen bey sich leiden oder dulden solte, daß dessen jedoch allen unerachtet, sie Supplicanten mit höchster Bestürtzung vernehmen müssen, wie daß deine Lbd. ohnlängst sich unterfangen, eine zimliche Anzahl fremder im Heil. Reich verbottener, auch von der theologischen Facultät der Chur-Fürstl. Brandenburgischen Universität zu Duißberg und andere theologische bereits confutirter Sectæ und Lehre der Quacker und Wiedertäuffer zugethaner, auch desfalls aus Holl- und Seeland theils gewichen, theils banniſirter Mannes- und Weibes-Personen unter den abtrünnigen Jesuiten dir Johan de Labadie und deinen Adhærenten, ohne ihrer Imploranten Vorwissen, Consens und Belieben, in vorgedachter Stadt auff dein Abbedeisches Territorium, worüber dannoch ihr als Schöpffen die Jurisdiction Criminalis besagter zwischen Stifft und Stadt Herford in Anno 1643. auffgerichteter Transaction gebühre, nicht allein de facto einzuführen, euch mit beklagten Quäckern, und Wiedertäuffern freye Wohnungen zu vergünstigen, in Schutz in Schirm auf- und anzunehmen, sondern auch, ohnangesehen sie Klägere die ermeldeter Johann de Labadie und deines Anhanges fovirende neue Secte und Bannesirung mit dem Original-Schreiben der Stadt Amstelodam und Wesel auch) der Verweissunges-Urtheil aus Seeland (davon vidimirte Abschrifft sub Num. 1. 2. 3. hiebeygehend) und andere Schrifften beglaubigen, auch mit den Attestatis sub Num. 4 5. 6. & 7. ferner bestärcket würde, darbey vorsetzlich zu verharren, auch das Exercitium Eures Gottesdienstes so wohl privatim in einem Hause unterm Geleut einer silbern Glocken, als auch publicum in deiner Liebden Abdeilicher Capellen zu verstatten, und sothane Secten mit mehrern Personen von allerhand Handwercken zu nicht geringen Præjudiz, Abbruch und Ruin ermeldter Kläger und denen darinn befindlichen zwölff Aemptern immer hin zu vergrössern, und dieselbe damit anzufüllen, nicht unterlassen, dergestalt, daß auch theils Bürger und Einwohnere aus ihren conducirten Häusern genöthiget werden wollen.

Wann nun solches Factum vorbedeuteten Rechten auch unsern und des Heil. Reichs Constitution und dem Instrumento Pacis schnurstracks entgegen lauffe, die Sache auch also beschaffen wäre, daß sie keinen Verzug leiden könne, und daraus grosse Weiterung, Auffruhr, Empörung und Blutvergiessen entstehen mögte, zu dem da Manns- und Weibs-Personen unter einem Dache bey verschlossenen Thüren, Nachts und Tages heuffig beysammen seyn, der Ehrbarkeit, gemeinem Besten, Nutz und Wohlfahrt, auch allen Rechten zuwieder, dadurch, fals dem also länger zugesehen werden solte zu aller Sünde, Schande und Laster, Thür und Thor besorglich eröffnet, auch viele unschuldige Seelen inficiret, und verführet werden dörfften, dahero a præcepto juxta ordinationem Camer. part. 2. tit. 23. wohl angefangen werden könne, zumahl da dieses unsern höchsten Gerichts-Jurisdiction wegen deiner lieben kundbaren Immedietet, wieder euch mit beklagte Quäcker und Wiedertäuffer aber ex continentia causæ gnugsam fundiret und begründet sey. Solchemnach nun dieses unser Kayserl. Mandat und Ladung, deren Narrata Klägere Loco libelli und angelegte Beylage in vim probationis zu respectiren gemeinet, an und wieder deinen Liebden und euch Eingangs ernante Mitbeklagte respective zu ertheilen, inständigst anruffend erlanget, daß solche Procell heute dato folgender gestalt erkandt worden sind hierin; So gebiethen wir deroselben von Römischer Kayserl. Macht, und bey Pœn 30. M. Loth Goldes, halb in unser Kayserl. Cammer und zum andern halben Theil ihnen Impetranten ohn nachläßig zu bezahlen, hiemit ernstlich, und wollen, daß dieselbe den nechsten nach Uberandtwort- oder Uhrkündigung dieses nachermelte Sectarios, Quäckere und Wiedertäuffer hinweg schaffe, und euch keinen weitern Unterschleuff, Schutz und Schirm verstatte, dem also gehorsamlich nachkommen, als lieb deroselben seyn mag, angedreuete Pœn zu vermeiden, daran geschiehet unsere ernstliche Meynunge.

Wir heischen und laden auch daneben deine Liebde, wie nicht weniger euch Jean de Labadie, Petrum Ivon, Petrum de Lignon, Henricum und Petrum Schlüter sambt und sonders von berührter unser Kayserl. Macht, auch Gerichtes und Rechtes wegen hiemit auff den 60. Tag nach beschehener Insinuation dieses, derer wir deroselben und euch 20. für den Ersten, 20. für den Andern, 20. für den Dritten und letzten Rechtes Tag setzen peremptorie, und ob derselbe kein Gerichts-Tag seyn würde, den nechsten darnach durch dero und euren bevollmächtigten Anwalt an hiesigen Kayserl. Cammer-Gerichte zu erscheinen, foderst so viel bemeldte deine Liebde betrifft, dero theils geleisteten, theils wilfertiger Gehorsam gläublich darzuthun, daß diesem unserm Kayserl. Gebot alles seines Inhalts gehorsamlich

sämlich gelebet sey, oder wo nicht, alsdann zu sehen und zu hören, deine Liebden umb der Widersetzlichkeit willen in die Pœn der 30. M. Loth Goldes, wie nicht weniger dieselbe wegen Einnahme, Unterschleuff, Fovirunge solcher Sectarien, nach Inhalt der Reichs-Constitution de anno 1549. §. nachdem auch, & conseq. in die Pœn unser und der H. Reichs Priuation und Entsetzung aller und ieder Privilegien, Recht und Gerechtigkeit von uns und dem Heil. Reich herrührend, so dann euch mit beklagte Quäcker und Wiedertäuffer in unser und des Heil. Reichs Acht gefallen seyn, mit Urtheil und Recht erkennen und erklären, oder aber beständige erhebliche Ursachen und Einrede, ob dieselbe und ihr einige hätten, warum solche Erklährunge nicht geschehen soll, fürzubringen unsers K. E. für der sambtes Erkäntniß und Entschiedes darüber zu erwarten.

Dann bestimmen wir deroselben und euch Mitbeklagten so viel angeregte unsere K. Ladunge ad videndum incidisse & condemnari in pœnam privationis & respective banni belanget, so wohl als dem Gegentheil zu Ubergebunge derjenigen gerichtlichen Handlungen, welche nach der in primo termino verlebter Nothdurft vermöge der Ordnung und jüngern R. A. ferner einzubringen sich gebühren mag, Zeit drey Monaten pro termino legali.

Wann nun deine Lbd. und ihr kommen und erscheinen alsdann oder nicht, so wird doch nichts desteweniger auf des Gegentheils, oder Anwalts anruffend hierin in Rechten mit gemelter Erkäntniß, Erklährunge und andere gehandelt und procedirt, wie sich das seiner Ordnung nach gebühret. Darnach sie sich ihr auch zu achten. Geben in unser und des Heil. Reichs Stadt Speyr, den 30. Octobris, nach Christi Geburt 1671. unserer Reiche des Römischen im 14. des Hungarischen im 17. und Böhmischen im 6. Jahr.

Ad Mandatum Domini Electi
Imperatoris proprium.

(P. S.)

Johan Nicol. Becht, Kayserl. Cammer-Gerichts-Cantzley-Verwalter.

Jacobus Michael, Lic. Judicii Imperialis Cam. Protonotarius.

XII.

Reichs-Gutachten, die von der Abtey Herforden gesuchte Moderation ihres Matricular-Anschlags betreffend, de Anno 1692.

DEr Römischen Kayserlichen Majestät zu gegenwärtigen Reichs-Tag gevollmächtigten höchstansehnlichen Principal-Commissarii, Herrn Herrn Hertzogens Ferdinanden, in Schlesien zu Sagan, Fürsten und Regierern des Hauses Lobkowitz, Gefürsteten Graffens zu Sternstein, Herrns zu Klummnitz und Rammnitz an der Elbe etc. der Römischen Kayserlichen Majestät würcklichen geheimen Raths Hochfürstlichen Gnaden bleibet hiemit im Nahmen Churfürsten Fürsten und Ständen gebührend ohnverhalten, was massen man das hiebey verwahrte Fürstliche Abtey Hervordische am 25. Febr. 1690. dictirte die Regierung des Fürstlichen Stiffts Hervorden Matricular-Anschlags betreffende Memorial in gehörige Berathschlagung gezogen, und aus denen darinn angeführten Motiven in allen dreyen Reichs-Collegiis darfür gehalten und geschlossen, daß vor besagten Fürstlichen Stifft eine provisional-Moderation seines Reichs-Anschlags wohl zu gönnen, und zu dem Seine Allerhöchstgedachte Kayserliche Majestät allerunterthänigst, wie hiemit beschiehet, zu ersuchen seyen, bey denen Herren ausschreibenden Fürsten des Westphälischen Creysses die allergnädigste Verfügung zu thun, damit von mehrberührtem Fürstlichen Stiffts Matricular-Anschlag interims-Weise, und bis zur Rectification der allgemeinen Matricul, so viel abgezogen werde, daß man bey allen künfftigen Reichs- und Creyß-Anlagen auch andern gemeinen Beschwerden, Einquartirungen und Repartitionen nur auf die verbleibende 2. Man zu Fuß reflectiren, und nach proportion von offterwehntem Fürstlichen Stifft erhebe, iedoch daß solches andern Ständen und Creyssen ohne præjudiz und Beschwerde seye, und in übrigen wegen Rectification der Matricul bey dem im Jahr 1690. den 19ten Augusti gemachten Reichs-Schluß sein ohngeändertes Verbleiben haben soll. Womit höchstbesagten Kayserlichen Herrn Principal-Commissarii Hochfürstlichen Gnaden der Churfürsten, Fürsten, und Ständen anwesende Räthe, Bothschafften und Gesandten sich besten Fleisses und geziemend empfehlen.

Signatum Regenspurg am 10ten Martii Anno 1692.

(L. S.)

Churfürstliche Mayntzische Cantzley.

XIII.

XIII.

Kayserl. Commissions-Ratifications-Decret über vorherstehendes Reichs-Gutachten, wegen Moderation des Matricular-Anschlags der Abtey Herforden, de Anno 1694.

Dictat. den 7/8 Martii 1694 per Moguntinum.

DJe Römische Kayserliche Majestät unser allergnädigster Herr, haben aus dem ihres zu gegenwärtigen Reichs-Tage gevollmächtigten Herrn Principal-Commissarii Hochfürstlichen Gnaden den 10ten Martii 1692. überreichten Reichs-Guttachten die billig befundene matricular-Ringerung des Fürstlichen Stiffts Hervordten auf 2. Mann zu Fuß mit mehrern ersehen und dabey zwar wahrgenommen, daß vor dessen Abfassung des Creyß-Ausschreib-Ambts des Nieder-Rheinisch-Westphälischen Creysses sonst gewöhnlicher Bericht und Zeugnus nicht erwarttet worden, selbiges dennoch für dießmahl, in Ansehung besagten Stiffts deroselben vorhin bekandten Abnehmens und schlechten Zustands, allermildest genehm gehalten und bestättiget.

Es auch über die bereits anderwerts beschehene Verordnung allhier der Churfürsten Fürsten und Ständten anweisenden vortrefflichen Räthen Bottschafften und Gesandten gebührend kund zu machen und annebens zu erinnern allergnädigst befohlen, daß fürohin vor dergleichen Ringerungs-Berathschlagungen zu deren gründlichen Erforsch- und Erwegung zuforderist die Creyß-ausschreibende Fürsten behörend vernommen werden mögen. Ihre Hochfürstliche Gnaden verbleiben damit der Chur-Fürsten und Ständen Räthen Bottschafften und Gesandten zu Freundschafft und geneigten Willen allezeit wohl bergethan. Signatum Regenspurg den 17ten Martii 1694.

Ferdinand, Hertzog zu Sagan, Fürst von Lobkowitz &c.

(L. S.)

V. Von Quedlinburg.

I.

Der Aebtißin Beatrix zu Quedlinburg Fundations-Brieff des Closters Michelstein.

IN nomine sanctæ & individuæ Trinitatis Divina favente gratia. Ego Beatrix Quidiligburgensis Abbatissa, agnoscens me præ cottidiana secularium negotiorum distensione soli Deo non posse vacare & ob fragilitatem & imbecillitatem spiritualibus exercitiis minus insudare, salutare tamen existimavi sanctorum hominum Deoque placentium participium, quo eorum precibus & meritis sublevari merear intima expetere devotione quod per eos viros quorum ordinem sanctæ conversationis prærogativa sublimiore declaravit, pia Deus concessit dignatione. Quod quemadmodum sit actum ut ad notitiam perveniat omnium tam præsentium quam futurorum scriptis diligentius judicavimus inserendum Burchardus ecclesiæ nostræ ministerialis aliquot fundos Ecclesiæ nostræ beneficii jure possedit, quos depositio cingulo militari mutatoque habitu seculari nobis reddidit quos nos item ipsius rogatu cum familiæ nostræ consensu ad locum, qui dicitur Lapis sancti Michaelis in usum pauperum Domino ibidem famulantium obtulimus ad honorem & laudem Salvatoris omnium Domini nostri Jesu Christi & sanctissimæ suæ genetricis & perpetuæ virginis Mariæ & ob præcipuam venerationem beati Michaelis principis militiæ cœlestis & sancti Dyonisii inclyti Martyris & sancti Servatii glorioſi Confessoris atque Pontificis Domini nostri Jesu Christi secundum carnem propinqui omniumque sanctorum, ut eorum patrociniis hic & in futuro apud Deum sublevemur. Ut hæc rata conserventur a succedentium ætatum generationibus Innocentii Papæ II. & Rudolphi Halberstadensis Episcopi decreto sanciri impetravimus promittentes prædict. loci fratribus liberam Abbatum suorum electionem sine omni subjectionis exactione præter quod ob reverentiæ recognitionem nobis & ecclesiæ nostræ statui speciali deserviant oratione, quatenus memoria mei quæ hujus institutionis exordium fuit per universum ordinem eorum, qui per omnes terras longe lateque dilatatur & Abbatissarum nobis cannonice substituendarum, sicut Abbatis in eodem loco & sororum nostrarum sicut fratrum ipsorum in missis, vigiliis in anniversariis perpetualiter agatur; Repositа itaque nobis & ecclesiæ nostræ pro temporalium erogatione perpetua orationum suarum recompensatione, bona illa, quæ præfatus Burchardus ab Ecclesia nostra sine reclamatione possedit, sicut ea in alio privilegio nostro prænotavimus fratri Rogero venerabili Abbati & fratribus suis eo-

rumque ſucceſſoribus in eodem loco perpetua donatione mancipavimus exceptis VIII. manſis nobis per concambium redditis quinque ſcilicet in Bottietvorde & tribus in Lutchen Thietvorde ſitis pro quibus arbuſtum unum quod dicitur Northolt tunc temporis incultum & uſibus noſtris minus profuturum communi conſilio reddidimus. Inſuper Evergodesrodh. addidimus. Hujus rei teſtes ſunt Abbas de Sichem Wolſuinus. Abbas Henricus de valle S. Mariæ Abbas Robertus de Riedageshuſen, Godefridus Præpoſitus de Abaroth, Godefridus Præpoſitus S. Wicberti. Friedericus Præpoſitus S. Johannis Meinardus Decanus S. Mariæ in Alberſtadt, Sifridus Canonicus. Friedericus Palatinus Albertns Marchin & duo filii ejus Otto & Hermannus. Poppo Comes Wilhelmus de Querenbeke, Sibertus de Gethra Miniſterialis Gevehardus de Derneburch & tres filii ejus Bertoch, Gevehardus, & Ludovicus. De Marsleve Herimannus & duo filii ejus Gerlach & Gerardus. Hoimarus de Diethvorden & filius ejus Hermannus. Conradus Præfectus. Theodoricus niger. Adelgerus pincerna; Si quæ igitur in futurum eccleſiaſtica ſecularisve perſona vir ſive mulier prædictum locum qui eſt ad Lapidem ſancti Michaelis & ejus incolas hac donatione temptaverit devaſtare vel aliquo pravo ingenio & conſilio inquietare moleſtare, vel circumvenire, anathemate beatorum Apoſtolorum Petri & Pauli & banno Domini Innocentii Papæ ac Alberſtadenſis Epiſcopi ſe reum eſſe certiſſime cognoſcatur, ſi non quantocius dignæ pœnitentiæ ſatisfactione reſipiſcat, quod ut verius credatur & ab omnibus fidelibus diligentius cuſtodiatur hanc cartam inde ſcribi juſſimus & ſcripta Sigilli noſtri teſtimonio ſignavimus.

(Sigillum Abbatiſſæ Beatricis.)

(Sigillum Epiſcopi Rodulfi Halberſtadt.)

II.

Tauſch Brieff über einige Güter zwiſchen der Abtey Qvedlinburg und dem Cloſter Michelſtein, de Anno 1167.

IN nomine ſanctæ & individuæ Trinitatis. Ego Athelheydes Quedelburgenſis & Gandersemenſis Abbatiſſa quarta utriusque eccleſiæ Mater & Domina filia Palatini Comitis Frederici dilectis in Chriſto filiis Rotehero Abbati Monaſterii de Lapide ſancti Michaelis ejusque fratribus tam præſentibus quam futuris regularem vitam profeſſis in perpetuum ſicut ſpecialia maternæ dilectionis poſtulavit jura & legum divinarum inevitabilia debita oportet nos viris religioſis & eccleſiaſticis perſonis propenſiori pietatis ſtudio imminere & piis petitionibus fidelium devota adimpletione aſſenſum exhibere ut enim vere cultus religionis & caritatis unitas & Deo grata ſervitus poſſit ſubſiſtere res & loca filiorum noſtrorum protectioni noſtræ munimine defenſare & benignitatis ſtudio qua poſſumus convenit augmentare, quatenus ſanctitatis propoſitio quod ex optima elegerunt, tanto liberiori devotione ſtudeant inherere, quanto ab eis vigilantius curavimus omnem ſatisfactionem indebitam ſubmovere. · Quapropter in Chriſto fratres veſtris juſtis petitionibus clementer annuentes omnium fidelium præſentium ſcilicet & futurorum notitiæ patefacimus, qualiter ſilvam quandam cum fundo eccleſiæ Gandersemenſi pertinentem ſitam ante hortum, juxta rivum, qui dicitur Goltbeck juxta Grangiam quæ dicitur Evergodesrode, quod nunc mutato nomine novus Lapis ſancti Michaelis nuncupatur in Comitia Henrici Ducis Bavarorum & Saxonum cum certis terminis eccleſiæ Quedelenburg quadam rationabili, concambitione contulimus & quomodo ejusdem eccleſiæ Quedelburgenſi quindecim manſos ſinguli decem ſolidos reddentes quos eccleſia præfati Abbatis Rotgeri in quieta poſſeſſione & in dote poſſedit, pro reſtitutione & recompenſatione ſylvæ eccleſiæ Ganderſemenſ. reddidimus prædictam autem ſylvam cum fundo uſui fratrum exponendam jam præfatæ eccleſiæ Abbatis Rotgeri pro reſtitutione manſorum ob memoriam noſtri in poſſeſſionem aſſignavimus, quia illam & in ſitu & in novalibus & in paſcuis uſu eccleſiæ neceſſariam eſſe cognovimus. Facta ſunt autem hæc annuente fratre noſtro Athelberto Palatino Comite utriusque eccleſiæ advocato præſentibus fratribus & ſororibus utriusque eccleſiæ, Rutioco advocato, Burchardo Camerario, Johann Burchardo, Hotvvino Dapifero Miniſterialibus vero eccleſiæ Quedelenburgenſ. Theodorico Dapifero, Athelgero pincerna Himaro, Keelevv. Albono Thiderico, Miniſteriali vero ducis Inſario cæterisque fidelibus. Pro firmamento autem hujus cambitionis ut venturæ poſteritati omnem nodum quæſtionis abſolute diſſolvamus nomina villarum in quarum pago cambitio manſorum conſiſtit ſeriatim ſupponimus.

nimus. Hathere tres manſi Aſpenſtedi unus Oldenrode unus, Wideleve unus Querenbeck unus, orden minor tertius dimidius, Kellersleve unus Morsleven tres Onortdorp. unus. Decernimus ergo auctoritate beati Petri Apoſtoli & ſanctorum Patronorum noſtrorum Dionyſii Martyris Servacii confeſſoris Anaſtaſii Innocentii confeſſorum & noſtra ut hanc noſtræ conſtitutionis paginam nec eccleſiaſtica ſecularisve perſona temere præſumat perturbare & præfati monaſterii poſſeſſorum auferre vel minuere, vel aliquibus vexationibus fatigare. Salva nimirum matricis eccleſiæ juſtitia & reverentia. Et ut hæc noſtræ donationis traditio præſenti ac futuro tempore a cunctis fidelibus habeatur firmior ac ſtabilior, hoc donationis noſtræ præceptum inde conſcriptum ſigilli noſtri impreſſione ſignare fecimus & auctoritate magnificentiæ noſtræ ut infra videtur corroboravimus Acta per manum Adelhelmi ſcriptoris. Quarto Idus Junii anno Dominicæ Incarnationis Milleſimo centeſimo ſexageſimo ſeptimo Indictione quinta decima regnante Imperatore Frederico anno decimo ſeptimo. Hi ſunt teſtes & hæc nomina eorum in quorum præſentia & auctoritate hæc rata atque ſtabilita conſiſtant; Hartvvigis Præpoſita Ganderſemenſis, Wernerus Presbyter ibidem Gotfridus Diaconus ibidem Siffridus Decanus ſanctæ Mariæ in Halberſtadt Gottfridus Præpoſitus ſanctæ Mariæ in Quedelingeborch Hermannus Prior Wiperti, Adelbertus Cuſtos ſancti Servatii Bertoldus Presbyter ibidem Arnoldus Wolderus Johannes, Presbyteri ibidem.

(L. S.) (L. S.)

III.

Kayſers Friderici I. Diploma vor das Stifft Quedlinburg, wegen einiger Schenckungen an das Cloſter Michelſtein, de Anno 1173.

FRidericus divina favente clementia Romanorum Imperator Auguſtus. Inter cœtera poteſtatis a Deo nobis conſtitutæ molimina præcipuam eccleſiarum ſollicitudinem gerere commonemur, ut quæ ad pacem ſint in eisdem ordinemus, quorum orationibus fructum vitæ æternæ poſſidere mereamur. Notum ſit igitur omnibus imperii fidelibus tam futuris, quam præſentibus quod fidelis noſtra Adelheidis eccleſiæ Quedelingeburgenſis & Gandersheimenſis abbatiſſa facto quodam concambio cum fratribus de Lapide S. Michaelis contulit & dedit eis ſylvam quandam cum fundo ſitam ante Hartum juxta rivum qui dicitur Goltbecke in cometia dilecti conſanguinei noſtri Henrici Ducis Bavariæ & Saxoniæ, ad cujus ſylvæ recompenſationem prædicti fratres de Lapide S. Michaelis quatuordecim manſos & dimidium bonorum ſuorum VII. talenta & dimidium, ſolventes, præfatæ Abbatiſſæ & Eccleſiæ Quidelinburgenſi tribuerunt. His autem finibus ejusdem nemoris termini concluduntur verſus auſtrum montem includit minorem. Stopenberg, & latus tangit majoris Stopenberg inde ad occidentem rivo qui præterfluit, finitur. Ad orientem vero ſitu viæ quæ aquarum via dicitur, cingitur, & usque in campi planitiem extenditur. Indeque perviam quæ de Lenceze in Goldorph ducit ſicque in rivum Goltbecke pertingit & quoniam idem concambium ad commodum utriusque Eccleſiæ rationabiliter ordinatum eſt nos quoque prædictam ſylvam eccleſiæ in Lapide Sancti Michaelis noſtra auctoritate confirmamus. Placuit etiam nobis alias ejusdem eccleſiæ poſſeſſiones omnes noſtra confirmatione roborari, videlicet Dominicale Evingeroth cum appendiciis ſuis, Dominicale Northolt cum novalibus ſuis & appendiciis, Dominicalia Chalersleve & Halſingen cum novalibus & appendiciis ſuis & quæcunque nunc poſſidet Eccleſia vel in futurum juſte poſſidebit in agris, pratis, paſcuis, ſylvis, terris cultis & incultis, aquis aquarumve decurſibus piſcationibus molendinis & cæteris utilitatibus quæ ſunt ſuper terram; Ut autem hæc omnia ſupradicta rata ſemper & inconvulſa permaneant præſentem paginam inde conſcriptam ſigillo noſtræ majeſtatis juſſimus communiri. Diſtincte prohibentes, ne quis auſu temerario fratres & eccleſiam prænominatam in bonis ſuis inquietare præſumat, quod qui fecerit L. libras auri componat dimidietatem cameræ noſtræ & medietatem fratribus noſtris eccleſiæ ejusdem perſolvat. Hujus rei teſtes ſunt Arnoldus Treverenſis Archiepiſcopus Philippus Colonienſ. Archiepiſc. Counradus Wonnacienſ. Epiſcopus Reginlardus Herbipolenſis Epiſcopus Burchardus Abbas Fuldenſis Henricus Dux Bavariæ & Saxoniæ Otto marchio de Brandeburg Berthold comes de Andeſſe. Ludovicus Landgravius Ludolfus Comes de Waltingerode, Conradus comes de Regenſtein Goncelinus comes Zuerin Albertus comes de Werningerothe, Cuno de Minzenberg, Henricus de Gathersleve, Jordanus de Blanckenburg Lupoldus & anno frater ejusde Heimenburg Ludolfus

fus ad vocatus de Bruneſvich Ecbertus de Quidelingeburg Cunemannus de Blanckenburg & alii quam plures.

Signum Domini Friederici Romanorum Imperatoris invictiſſimi

Ego Godefredus Cancellarius vice Chriſtiani Moguntini Archiepiſcopi & Archi-Cancellarii recognovi Acta ſunt hæc anno Dominicæ incarnationis MCLXXIII. Indict. VI. regnante Domino Friederico Rom. Imperatore glorioſiſſimo anno Regni ejus XXII. Imperii vero XX. Datum apud Franckenfurt VI. Idus Julii feliciter Amen.

IV.

Verbündniß zwiſchen denen Abteyen Quedlinburg und Visbeck, wegen Participation beyderſeits guten Wercke, de Anno 1319.

OMnibus & ſingulis Chriſti fidelibus ad quos præſens pervenerit ſcriptum, Jutta, D. G. Abbatiſſa ſecularis eccleſiæ Quedlineborgenſis, ſalutem in Domino ſempiternam. Quandoquidem ſingula pietatis opera in ſui participatione non minuuntur, ſed fructus eorum & effectus integer ac validus in ſingulis reperitur. Hinc eſt, quod univerſitati veſtræ notum eſſe volumus, quod quædam ſancta unio inter nos noſtrumque capitulum, & devotam abbatiſſam Dominam Sophiam in Visbick, ejusque conventum, ſeu congregationem, taliter eſt ordinata, quod eas earumque poſteras, noſtros & ſimul participes eſſe volumus omnium ac ſingulorum bonorum operum, quæ in noſtra eccleſia fiunt, & deinceps divina clementia Domini noſtri Jeſu Chriſti fient, in vigiliis, Miſſis, jejuniis, meditationibus, precibus, eleemoſynis, & aliis piis operibus, ad præſentis vitæ ſubſidium pariter & futuræ. Ita nos, & qui nobis ſuccedunt in perpetuum, conſorores ſumus, & erimus earum, & participes erimus omnium ac ſingulorum bonorum operum in vita pariter ac morte, quæ ab ipſis fiunt & fient in perpetuum in laudem & gloriam Domini noſtri Jeſu Chriſti. In quorum omnium evidens teſtimonium ſigillum Capituli noſtri præſentibus eſt appenſum. Anno Domini MCCCIX. in die S. Margarethæ.

V.

Kayſers Leopoldi Mandatum Manutenentiæ & de non turbando nec offendendo ſine clauſula in Sachen der Abtey Quedlinburg, contra das Fürſtenthum Halberſtadt, de Anno 1688.

WIr Leopold von GOttes Gnaden erwehlter Römiſcher Kayſer, zu allen Zeiten Mehrer des Reichs, in Germanien, zu Hungarn, Böheimb, Dalmatien, Croatien und Sclavonien König, Ertz-Hertzog zu Oeſterreich, Hertzog zu Burgund, Steyer, Kärndten, Crayn, und Wirtenberg, Graf zu Tyrol etc. entbiethen den Edlen, Ehrſamen, Gelehrten, Unſern und des Reichs lieben Getreuen N. verordneten Cantzlar, Vice-Directorn und Räthen der Fürſtlichen Regierung zu Halberſtadt Unſere Kayſerliche Gnad, Edle, Ehrſame, Gelehrte liebe Getreue; Uns hat die Ehrwürdige und Hochgebohrne Anna Dorothea, Abtißin des Kayſerlichen freyen weltlichen Stiffts Quedlinburg, gebohrne Hertzogin zu Sachſen, Unſere liebe Muhm, Fürſtin und Andächtige demüthigſt klagend zu vernehmen gegeben, was geſtalt im Monat Julio des verfloſſenen 1684-ſten Jahrs berührtes von uns Ihrer Liebden allergnädigſt zu Lehn ertheiltes Stifft Quedlinburg in ſeiner von etlich hundert und undencklichen Jahren her notorie ruhig continuirten Beſitz einiger auf Stifftiſch Quedlinburg. Territorio unſtreitig gelegenen Pertinentz-Stücken, nemlich der ſo genannten Lauenburg, Sewenckenberg und Gerſtorff, auch inſonderheit des Ramberges, und was dem anhängig ſey, von Euch obgedachten Cantzlar Vice-Directorn und Räthen wollen turbiret und angefochten werden. Ob nun wol der nechſt verſtorbene Churfürſt zu Brandenburg wollöblichen Gedächtniß, und ihr mehrgedachter Cantzlar, Vice-Director und Räthe auf beſchehene Remonſtration, einige Zeit in Ruhe geſtanden; So hättet dennoch ihr vermittelſt eines gar bedrohligen Schreiben ſub dato Halberſtadt den 11ten Marti nechſt abgewichenen ein tauſend ſechs hundert und vier und achtzigſten Jahrs an Bürgermeiſter und Rath Ihrer klagenden Liebden beeder Städten Quedlinburg übereinſt begehret, die bemelte Plätze und Oerter mit Zugehör an ermeldten Churfürſten, als Fürſten von Halberſtadt abzutreten, nach mehrerem Inhalt des in copia hierbey ſub ſigno Solis kommenden Schreibens, und wolle glaublich verlauten, als ob man durch militar-Hülffe Sie klagende Liebden Ihrer habenden Poſſeſſion de facto zu entſetzen trachte; Und aber keine privat-Perſon, viel weniger ein Reichs-Stand ſeiner habenden poſſeſſion, etiamſi ſit momentanea de facto & absque ſufficienti cauſæ cognitione, vielweniger derjenige, welcher ultra aliquot ſecula quietam poſſeſſionem continuiret hätte, derſelben zu entſetzen, und dergleichen Thätlichkeiten, welche wieder das Ihrer Liebden allergnädigſt aufgetragene Reichs-Lehen am Stifft und Städten Quedlinburg nach eignen Gutachten, und durch weit geſuchte Erfindung, ſambt unfugſamen Comminationen, auff Art einer verbothenen Selbſt-Richterlichen Gewalt, wollen tentiret werden, allen Rechten, der gemeinen Ruhe des Heiligen Römiſchen Reichs, auch dem Friedens-Schluß §. 16. verſ. Et nulli omnino Statuum Imperii liceat, &c. allerdings zu wieder lauffen, dazumahl Ihr offtbeſagte Cantzler, Vice-Director, und Räthe in Euern eingeſchickten Schreiben ſelbſt geſtehen müſſet, daß das Stifft Quedlinburg die vorietzo prætendirte Güter und Oerter von Anno ein tauſend drey hundert und ein und funffzig biß auff gegenwertiges Moment in geruhigem Beſitz jederzeit gehabt und noch hätte, auch ſo wenig der Zeit als ſeithero Anno ein tauſend ſechs hundert und vier und zwantzig und den in Anno ein tauſend ſechs hundert und acht und viertzig getroffenen allgemeinen Friedens-Schluſſe die geringſte Prætenſion von jemand darwieder gemachet, oder ichtwas dergleichen herfür geſuchet und angemuthet worden, ſo doch unter ausdrücklicher Bedingung ſich ratione des in notorietate ohnſtreitig beruhenden Hauptwercks mit niemands einzulaſſen, hierbey erwehnet werde, mit demüthigſter Bitte Wir derowegen Sie klagende Liebden und dero Stifft und Stadt wieder die angedrohete Turbationen und Gefahr, bey habender poſſeſſion vorbemeldter Oerter zu ſchützen, und ob moræ periculum ſchleunigſte Manutenentz, wider Euch Beklagten aber Unſer Kayſerlich Mandatum de non turbando & offendendo zu ertheilen genädigſt geruheten, maſſen dann auch erlangt, daß nach reiffer der Sachen Erwegung Unſer Kayſerlich. Mandatum manutenentiæ, wie auch zugleich das gebethene Mandatum de non turbando nec offendendo ſine clauſula heut dato zu Recht erkannt worden.

Als gebiethen Wir Euch von Römiſcher Kayſerlicher Macht, bey Pön zehen Marck löthigen Goldes, halb in unſere Kayſerliche Cammer, und den andern halben Theil Klagenden Ihrer Liebden unnachläßlich zu bezahlen hiermit ernſtlich, und wollen, daß ihr alſobald nach Inſinuir- oder Verkündigung dieſes unſers Kayſerlichen Geboths, Klagende Ihre Liebden in der hergebrachten poſſeſſion erwehnter Stücken, Lauenburg, Sewecknberg, und Gerſtorff nebſt der Feldmarck, Wieſen und Holtzungen, nicht weniger des Rambergs und was dem anhängig, ruhig ſeyn und verbleiben laſſet, Sie und die Ihrige darinnen auf keine Weiſe oder Wege, wie ſolches immer geſchehen könte, turbiret oder kräncket, noch mit einigen Gewalt-Thaten und eigenmächtigen Thätligkeiten beleidiget und beſchweret, ſolches auch andern zu thun nicht helffet oder verhänget, dem allen alſo und zu wider nicht thut, als lieb Euch iſt obbeſtimbte Pön und Unſer Kayſerliche Ungnade zu vermeiden das meynen wir ernſtlich. Ebenmäßig und bey obbeſagter Pön der zehen Marck löthigen Goldes, die ein jeder, ſo er freventlich hierwieder thäte, Uns halb in Unſere Kayſerliche Cammer, und den andern halben Theil klagender Ihrer Liebden unnachläßig zu bezahlen ſchuldig ſeyn ſoll, gebiethen wir auch ſonſt männiglich klagende Ihre Liebden bey ruhig hergebrachter poſſeſſion und continuirten Beſitz obſpecificirter Stücke, nehmlich der ſo genannten Lauenburg, Seweckenberg und Gerſtorff nebſt der Feld-Marck, Wieſen und Holtzungen, wie auch des Ramberges, und was dem anhängig in alle Weiß und Wege nicht zu turbiren, zu kräncken und zu betrüben. Maſſen wir dann dieſelbe und dero Stifft und Stadt bey habender poſſeſſion erwehnter Stücke wieder alle Turbation und Gefahr geſchützet, kräfftiglich gehandhabet und durchaus manuteniret wiſſen wollen, dergeſtalt, daß keiner, wes Standes er auch immer ſey, und inſonderheit Ihr Beklagte Cantzler, Vice-Director und Räthe gegen diß unſer Kayſerlich) Manutenenz-Geboth, wider dieſelbe ichtwas via facti zu attentiren, oder dieſelbe unter was Vorwand es auch immer geſchehen möchte, zu beſchwehren ſich unternehmen ſollen, als lieb einem jeden iſt obbeſtimmte Pön und Unſere Kayſerliche Ungnade zu vermeyden. Daran beſchicht Unſer ernſtlicher Will und Meynung.

Geben in Unſer Stadt Wien den 21. Julii Anno 1688. Unſerer Reiche des Römiſchen im 31. des Hungariſchen im 34. und des Böheimbiſchen im 32ſten.

Leopold.

(L. S.)

Vt. Leopold Wilhelm Gr. zu Königs-Egg.

Ad mandatum Sacræ Cæſareæ Majeſtatis proprium,

Frantz Martin von Menſchenge.

Anhang
Zu denen Aebtißinnen.
I. Von den Stifftern Thoren und Elten.

I.

Kayſers Ottonis II. Privilegium vor Graf Wichmannum zu Zütphen über das Stifft Elten, de Anno 973.

IN nomine ſanctæ & individuæ Trinitatis Ottho divina favente clementia Romanorum Imperator Auguſtus. Si locis Deo dicatis noſtræ Imperialis poteſtatis benevolentiam impenderimus hoc nobis ad æternæ remunerationis præmia capeſcenda profuturum fore liquide credimus; Quapropter omnium fidelium noſtrorum tam præſentium quam futurorum cognoſcat induſtria, qualiter Wichmannus Comes, cum ejus filia Lutgarda, venerabili abbatiſſa eccleſiæ ſcilicet in honorem ſancti Viti Martyris Chriſti, conſtructæ in loco qui dicitur Eltnon, quondam pii genitoris noſtri in noſtram actualem præſentiam ſcripta, in quibus continebatur quomodo prædictam eccleſiam ex ejus benevola conceſſione conſtruxiſſet, & ſuo prædio ad id, quod ejus gratia de ſuo ſibi conceſſiſſet, precatusque eſt manſuetudinem noſtram, ut eidem eccleſiæ ſcripto noſtro hoc confirmaremus, eamque ſub Mundiburdii noſtri defenſione ſuſciperemus; Nos vero, ob amorem Dei & remedium animæ pii genitoris noſtri ceterorumque noſtrorum anteceſſorum, nec non pro noſtræ mercedis augmento paternos mores ſequentes & benignitate ejus conſentientes ita factum decrevimus; Suſcepimus eam in eo tenore ſub Mondiburdio noſtro, quo etiam cetera Monaſterii Quendenlingenburch, Eſſendia videlicet & Ganderſem, ita ut Dei ancillæ inibi ſervientes cum conſenſu & convenientia Trajectenſis eccleſiæ Epiſcopi eligentur inter ſe abbatiſſam poteſtatem habeant conceſſimus. Ad hoc ergo jubemus, ut nullus judex publicus vel quislibet ex judiciali poteſtate in eccleſiis, aut loca, vel agros, ſeu reliquas poſſeſſiones jam dictæ eccleſiæ, quas nunc infra ditionem regni noſtri legibus poſſidet, vel quæ deinceps in jura ejus divina clementia voluerit augeri, ad eas judicario more audiendas, vel freda exigenda, manſiones, vel prata facienda, aut fidejuſſores tollendos, aut homines ipſius eccleſiæ contra rationem diſtringendos, nec ullas redibitiones, vel inuſitatas occaſiones requirendas ullo unquam tempore ingredi audeat, vel ea, quæ ſupra mentionata ſunt penitus exigere præſumat, niſi advocatus, quem abbatiſſa elegerit ad utilitatem ejus & conſororum ibi Deo ſanctoque Vito Martyri Chriſti famulantium, quidquid vero fiſcus noſter exinde ſperare poterit aut Theoloen de piſcatione in pago Salon, & in fluvio Isla, quod vulgari nomine (alias catetol. i. Cotertol. Eſt ibi hodieque Coterſchans.) habedol dicitur, totum nos pro æterna remuneratione prædictæ eccleſiæ ad ſtipendia ſanctimonialium in ea Deo ſanctoque Vito ſervientium donavimus & largiti ſumus. Et ipſa abbatiſſa cum omnibus rebus ſuis noſtro fideliter pareat imperio, & ſuo noſtris conſiſtat mondiburdio & defenſione quatenus ipſam ſororeſque ejusdem loci pro nobis melius exorare delectet: Et hoc ut noſtræ conceſſionis authoritas pleniorem in Dei nomine obtineat firmitatem & ſanctæ Dei eccleſiæ fidelibus noſtrisque melius credatur & diligentius obſervetur hoc præſens præceptum conſcribi & annuli noſtri impreſſione ſigillari juſſimus, quam & propria manu ſubtus firmavimus.

Signum Domini Otthonis Imperatoris Auguſti, Willigiſt Cancellarius ad vicem Roperti Archi-Cancellarii recognovi.

Datum decimo nono Kalend. Januarii Anno Dominicæ incarnationis noningenteſimo ſeptuageſimo tertio indictione ſecunda. Anno vero regni Divi Otthonis tertio decimo, imperii vero duodecimo. Actum Neomagi. Hæ literæ fuerunt ſubſcriptæ, concordat cum ſuo ſuo vero ex omni parte non vitiato ſigillato, quod teſtificor ego infra nominatus Notarius hac manus meæ propriæ ſubſcriptione: Et erat ſubſignatum Joan Schetler publicus juratus & immatriculatus Notarius præſcripta vera atteſtatur, ideoque eadem ob honorem ſanctæ veritatis, cui teſtimonium dare conſentaneum eſt, manu propria ſubſ.

II.

Kayſers Ottonis III. Privilegium vor Graf Wichmannum zu Zütphen über das Stifft Elten, de Anno 996.

IN nomine ſanctæ & individuæ trinitatis Otto divina favente clementia Romanorum Imperator Auguſtus.

Si loca vel Monaſteria a religioſis perſonis ac Deo devoris conſtructa noſtra Imperiali auctoritate corroborare conamur, hoc procul dubio & ad præſentis noſtri Regni ſtatum, & ad æternæ beatitudinis præmium nobis profuturum fore credimus. Quapropter omnibus in Chriſto fidelibus noſtris ſcilicet præſentibus & futuris notum eſſe volumus, quomodo temporibus Avi noſtri piæ memoriæ Divi Othonis Imperatoris Auguſti Wichmannus Comes pro animæ ſuæ remedio ſuorumque parentum in quodam loco Altenis dicto Monaſterium & ſanctimonialium congregationem in honorem Domini noſtri Jheſu Chriſti & ſancti Viti, amplifico benignitatis conamine conſtruxit, nec non magnam certæ proprietatis ſuæ partem, cujus nomina infra tenentur, ſimul & beneficii quod dilectus Avus noſter piæ memoriæ ei conceſſit in beneficium poſtea pro ſervitute ſedula ſibi condonavit in proprium ad edi libenter contradidit Monaſterium ſuamque ipſius filiam nomine Lutgardam cœteris monialibus præconſtituit Abbatiſſam, ſuccedente vero tempore cum idem Wichmannus Comes ſemel ad veſperam mortis inclinaſſet penitusque naturæ conceſſiſſet, altera ſuæ procreationis filia nomine Adela, quondam proprietatis jam traditæ partem expoſcens dicensque, quod pater ejus ſecundum Saxonicam legem absque ejus conſenſu & licentia nullam potuiſſet facere traditionem totam, patris ſui donationem perduxit in errorem. Hujus itaque ſeditionis perturbatio uſque ad tempus dilecti patris noſtri perdurabat, ipſeque noſter caritativus pater eandem contentionis cladem extinguere pro viribus inſudabat, & hoc quoad ipſe vitam finivit minime ad unguem uſque perduxit. Exacto autem longo temporis intervallo, cum ejusdem Monaſterii Abbatiſſa prætitulati videlicet Wichmanni filia univerſæ carnis viam intraret, aliaque in ipſius locum imperialis noſtræ poteſtatis jure accederet, in palatio noſtro, quod dicitur Novimagum nimirum, juſſimus fieri colloquium ibique ſatem hujuſcemodi ſeditionis fecimus finem. Baldericus enim prædictæ maritus Adelæ pro noſtra voluntate, exhortatione ſimul & petitione, idipſum Monaſterium ſua propria ſuæque conjugis manu in noſtrum publice contradidit mondiburdium. Et ſicut mos eſt laicorum, cum fiſtula ab eodem ſemel exivit prædio, ex ratione uti nos noſtris Regali imperio ac deſcriptionum præcepto tale libertatis arbitrium eidem Monaſterio perpetualiter condonaremus, qualiter cæteras monialium congregationes videlicet Aſſindio, Quiddenlingenburch & Gauderſem habere cognovimus, inſuper Balderici omnia ejusdem monaſterii prædia, quæ prior Abbatiſſa duntaxat in ſua habuit poteſtate & inveſtitura ad reliquias Sancti Viti ad præſentiam noſtram noſtrorumque plurimorum fidelium conceſſit, tradit atque contradidit, quorum nomina hic ſunt inſcripta Geltmon, Furnon, Honthuyſen cum omnibus utilitatibus ad ea loca juſte & rite pertinentibus, Emrica media pars æque diviſa, in Hamnio media pars, Lyenden dimidia pars, Brummen dimidia pars, Tule dimidia pars, Malſme dimidia pars, Putten in loco conſtructo dimidia pars. Adhæc quatuor partes Foreſti Sternrevvolt in offer-Wichey, Mulo & Subort: In his quatuor foreſtis cervum & cervam nullam habeat venandi licentiam, niſi verbo & conſenſu Abbatiſſæ. Et ſi cervus vel cerva de his effugiat foreſtis eos in alias ſilvas ſequi ſit licentia Abbatiſſæ nunciis in foreſto in quo Eltena eſt conſtructa ſingulis annis inter cervos & cervas duodecim fere tribuantur Abbatiſſæ: Ut autem hujus traditionis donatio firma & inconvulſa permaneat, poſterior Abbatiſſa nomine Lutgarda prælibatæ Adelæ maritatæ quatuor Curtes nomine Rinharn, Helikaubel, Linthuyſen, Reelo cum omnibus utenſilibus ad ea pertinentibus in proprium trahendo, ad ea recompenſavit quatenus poſt hoc, ſicut prædiximus, pacis & amicitiæ pignus eo permaneat tenacius. Hanc igitur idem Baldricus traditionem grate uni fronte recepit, nec non de fidelium noſtrorum ſcilicet Willegiſi Archiepiſcopi, Heldeboldi Epiſcopi & Heggebardi Marchionis cæterorumque multorum fidelium conſilio ſicut

ſicut idem Baldricus donando poſtulavit, eidem monaſterio poteſtative & conceſſimus ut amodo ſicut cætera monaſteria ſuperata libero perenniter fruantur arbitrio. Præter hoc, quicquid prædii Divus Imperator ſemper Auguſtus Wichmanno in proprium donavit, præcipue quæ dicuntur in Nardincklant, Urck, Barbnegos, Otmes, prædia inſuper in Friſionibus quicquid Abbatiſſæ in quatuor Comitatibus videlicet Huneſco, Fualgo, Merme, Mecheta tributaria, munificentia avi noſtri recepiſſet nos noſtro deinceps præcepto ad utilitatem Abbatiſſæ & Sororum, ibidem Deo ſanctoque Vito famulantium, largimur & concedimus, cum omnibus utilitatibus inſuper dictis, ſimul & in iſta proprietate arcis, ædificiis terrisque cultis & incultis, agris, pratis, campis, piscinis, ſilvis, piſcationibus, molendinis, eccleſiis, viis & inviis exitibus & reditibus quæſitis & inquirendis cunctisque appendicibus quæ dici poſſunt. Nec non fiſcum & Theolonen de piſcatione in pago Salon, & in fluvio Iſula, quod vulgari numero Hachdoll dicunt. Et quod dilectus genitor noſter eidem Monaſterio conceſſit eodem modo pro æterna remuneratione nos contradimus, & nos adhuc volumus noſtro Imperialique præcepto cunctis noſtris in Chriſto fidelibus firmiter jubemus, ut in eodem monaſterio vel locis ad id pertinentibus nullus Dux, Comes vel Vice-Comes, nullus Marchio, vel quilibet Schuldacio vel alia judiciaria perſona ullum habeat placitum nec parafredes nec pratas faciendas, nec aliquid exigatur ſervile ſervitium priuſquam ejusdem Abbatiſſæ ſervus in cujuſcunque habitet Comitatu alterius Comitis non eat placitum, ſed ad ejus ſolummodo quemcunque Abbatiſſa ſibimet eligere velit Advocatum. Ceterum pro animæ noſtræ expiaculo, eidem largiti ſumus Monaſterio, ut poſthac perpetualiter cum ejusdem Monaſterii Abbatiſſa morbo conſumpta moriatur, ſanctimoniales inter ſe unam quamcunque velint, ſimul conſenſu Trajectenſis Epiſcopi in cujus poſitæ ſunt diœceſi absque mortalium omnium contradictione licenter eligent. Et ut hujus monaſterii ſtatus ab adverſariorum omni incurſione maneat intactus ſicut Wichmannus Comes inſtituit, de eodem Monaſterio ad limina S. Petri Principis Apoſtolorum Romani argenti tot annis libra deferatur. Poſtremo ipſa videlicet Abbatiſſa cum omnibus rebus ſuis noſtro ſemper pareat Imperio & ſub noſtro conſiſtat Mondiburdio, quatenus ipſam, ſororesque ejus pro nobis jugiter exorare melius delectet: Et ut hæc noſtræ conceſſionis authoritas obtineat firmitatem & a ſanctæ Dei Eccleſiæ fidelibus noſtrisque melius credatur & diligentius obſervetur, hoc præſens præceptum conſcribi & annuli noſtri impreſſione ſigillari juſſimus quod & propria manu ſubtus firmavimus, ſignum Divi Ottonis magni Imperatoris Auguſti, Hildebaldus Epiſcopus Cancellarius vice Willegiſi Archiepiſcopi recognovi. Datum quinto decimo Kalend. Januarii, Anno Dominicæ incarnationis Noningenteſimo nonageſimo ſexto, indictione decima. Anno autem tertii Ottonis regnantis, imperii vero tertio, Datum in Palatio Noviomagi, Amen.

Fuerant hæ literæ ſubſcriptæ, præſens Copia correſpondet in uno tenore & voce ſuo abſque vitio carente ſigillato originali atteſtante hoc ipſum me infra ſcripto Notario. Johannes Scheller Fredanus Notarius præſcripta veriſſima eſſe profitetur, ideoque ſe manu propria ſubſcripſit.

III.

Kauff-Brieff, vermöge deſſen die Aebtißin Hildegondis zu Thoren / Herren Gottfried von Breda fünff Marck Cölniſcher Wehrung jährlicher Einkünffte verkaufft, de Anno 1243.

Hildegondis Dei gratia Abbatiſſa & totus Conventus Thorenſis Eccleſiæ univerſis præſens ſcriptum inſpecturis ſalutem & ſcire veritatem. Sicut tempus nunquam ſtabile eſt, ſed ſemper fluens defluit; ſic cum ipſo tempore fluunt & defluunt actiones. Ne ergo labatur cum tempore id quod in tempore geritur, æternari debet memoria litterarum. Sciant ergo tam præſentes quam poſteri, quod nos gravi onere debitorum occupati, in tantum etiam ut intolerabiles imminerent uſuræ, tali urgente neceſſitate unanimi conſenſu vendidimus Viro Nobili Doctori Godefrido de Breda redditus quinque marcarum Colonienſium annuatim in Feſto Sancti Remigii a manſionariis ad Curtim de Baerle ſpectantibus recipiendos, nec non in craſtino Sancti Dionyſii a manſionariis ad Curtim de Gilze ſpectantibus, hæreditario jure ſibi & ſuis ſucceſſoribus poſſidendos, de annuo cenſu ad dictas curtes ſpectante recipiendos. Si vero dicti manſionarii cenſum prænominatum præfato Nobili dictis temporibus perſolvere neglexerint, idem Nobilis eorum pignora accipiet & emendam ab eis exiget ſecundum ſententiam Scabinorum, & eadem emenda ad uſus ſuos devolvetur. Inſuper adjectum eſt quod dictus Godefridus Dominus de Breda in recognitionem hujus contractus - - - - - denarios Colonienſes in craſtino B. Dionyſii annuatum perſolvet. Reverendus vero Pater & Dominus Leodienſis Epiſcopus Robertus prædictam venditionem a nobis factam & emptionem a Nobili memorato initam ratam habuit & habet, & eam per literas patentes ſigillatas approbavit. Illuſtris vero Dominus Henricus Dux Lotharingiæ & Brabantiæ, qui noſter in loco prædicto ſummus eſt Advocatus, venditioni & emptioni huic conſenſit, & per litteras patentes ipſam ratificavit. In cujus robur & teſtimonium, ne inpoſterum oriatur quæſtio ſuper præmiſſis, chartam præſentem inde fieri fecimus, & eam ſæpedicto G. Nobili tradidimus, noſtro & Conventus noſtri ſigillo roboratam. Teſtes qui huic contractui interfuerunt, ſunt hi: D. Henricus Berthold D. Ægidius de Broder, Ægidius de Berclas Miles, Anſelmus de Geſthele Miles, Daniel de Zele, Anſelmus Heys, Henricus de Baerle, Rudulf Nerke & alii quam plures. Actum & latum anno Domini 1243. menſe Decembri.

IV.

Kauff-Brieff, vermöge deſſen Herr Arnold von Löwen und Breda die Zehenden des Orts Etten an die Aebtißin zu Thoren verkauffe, de Anno 1277.

Arnoldus de Lovanio Dominus de Breda, & Elizabeth ejus uxor ejusdem terræ Domina, univerſis quibus præſens ſcriptum hoc videre vel audire contigerit ſalutem, & præſenti teſtimonio litterarum ſcire veritatem Noverit univerſitas veſtra quod nos vendidimus Dominæ - - - - Dei gratia Abbatiſſæ Thorenſi & ſuo Conventui decimas Villæ de Etten tam antiquas quam novas quas hactenus tenuimus, vel inpoſterum tenere poſſumus, infra metas & limites Parochiæ de Etten, pro certa ſumma pecuniæ jam in noſtros uſus converſa, nihil juris in eisdem decimis, ac earum attinentiis nobis aut noſtris hæredibus reſervantes. In cujus rei teſtimonium, ne aliqua materia quæſtionis inpoſterum ſuper præmiſſis verteretur, eisdem Abbatiſſæ & ejus Conventui dare litteras decrevimus ſigillorum noſtrorum munimine roboratas. Datum anno Domini 1277. in vigilia B. Joannis Baptiſtæ.

V.

Diploma, einiger Pertinentien des Stiffts Thoren betreffend, de Anno 1295.

Nos Raſſo de Gaveren, Dominus de Liedekercke, & de Breda, univerſis præſentes litteras viſuris ſalutem & cognoſcere veritatem. Univerſitati veſtræ notum eſſe cupimus, quod cum diſcretus vir Jacobus Conſey Bekenſis Decanus Inveſtitus Eccleſiarum de Gilze & de Merterſen nobis non ſemel ſed pluries quæſtiones moviſſet ſuper eo quod ipſe Inveſtitus affirmabat jus præſentandi ad Eccleſiam ſeu Appenditium de Ettene, quod eſt membrum Eccleſiæ de Merterſen, cujus Eccleſiæ de Merterſen collatio ſeu præſentatio ad ipſum inveſtitum pertinere dignoſcitur, de jure ad ipſum etiam præſentatio ſeu collatio Eccleſiæ ſeu appenditii de Ettene ſpectare deberet, & licet Nobilis vir Henricus quondam Dominus de Breda, & Inveſtitus Eccleſiæ de Gilze (quæ eſt Matrix Eccleſia dictarum Eccleſiarum ſeu appenditiorum de Merterſen & de Ettene) authoritate Domini Epiſcopi Leodienſis, propter pericula vitanda & propter commoditatem & divinum cultum augmentandum, dictam Eccleſiam ſeu appenditium de Ettene per ſectionem a dicta Parochia de Merterſen extractam eſſe, per ſe Parochiam eſſe impetraverit, ſalvo jure matricis Eccleſiæ, tanquam Inveſtitus ibidem, quodque Dominus Arnoldus bonæ memoriæ, Dominus quondam in Breda ad ipſam Eccleſiam ſeu appenditium de Ettene, in præjudicium & in injuriam ipſius Inveſtiti prædicti de facto præſentavit, ipſo Inveſtito reclamante & contradicente. Nos cum tandem ad querimoniam prædicti Inveſtiti comperta veritate a quam pluribus probis teſtibus terræ noſtræ, ſub ſuo ſacramento examinatis, ita eſſe, ut prædictum eſt, recognoſcimus, & per præſentes expreſſe profitemur nos & ſucceſſores noſtros nullum jus habere in Eccleſia ſeu appenditio de Ettene prædicto, ſive in collatione ſive in jure Patronatus Eccleſiæ ſeu appenditii ejusdem, volentes quod prædictus Inveſtitus & ſui ſucceſſores, ſine aliqua contradictione noſtra vel ſucceſſorum noſtrorum, de ipſa Eccleſia ſeu appenditio de Ettene, & de jure præſentandi ſeu collatione ejusdem Eccleſiæ ſive appenditii ipſe & ſui ſucceſſores libere gaudeant nunc & in futurum. Et ne præmiſſa vel aliquid præmiſſorum a nobis vel ab aliquibus ſucceſſoribus noſtris

ſtris (quod abſit) valeat inpoſterum calumniari, præſentes litteras prædicto Inveſtito & ejus ſucceſſoribus contulimus ſigilli noſtri munimine roboratas. Datum anno Domini milleſimo, ducenteſimo, nonageſimo nono, feria quinta ante ramos Palmarum. Subſcriptum erat;

Le 13. de Novembre 1570. ceſte Copie a eſté collationée & prouvée concorder avec ſon original en parchemin daté comme deſſus, n' eſtant gaires ſain, ny entier, ains uſé par vieilleſſe, ſeelé d' un moyen ſeel jaulne pendant ſur double queue, par moy, & ſubſigne: G. van den Drieſſche.

VI.

Vergleich zwiſchen der Aebtißin und Stifft zu Thoren, dann dem Inveſtito zu Giltzen/ die Zehenden zu Ginnecken, Bavel und Merterſen betreffend, nebſt Biſchoffs Adolphi zu Lüttich Ratification darüber, de Anno 1301.

IN nomine Domini. Amen. Reverendo in Chriſto Patri Domino Hugoni Dei gratia Leodienſi Epiſcopo, ac ipſius Vicariis in ſpiritualibus & omnibus aliis ad quos præſentes litteræ pervenerint, Guda, Dei patientia, Abbatiſſa totusque Conventus Monaſterii de Thoren, Ordinis S. Benedicti, Leodienſis Diœceſis, nec non Jacobus Inveſtitus Eccleſiæ de Gilze ejusdem Diœceſis Presbyter notitiam veritatis cum ſalute. Humilis doctrinæ magiſter humiles inſtruxit diſcipulos ſalem & pacem habere, ut pacis lenitas ſalem ſapientiæ mulceat, & ſal ſapientiæ pacis condat lenitatem. Ea propter nos juxta doctrinam Domini pacem perpetuam affectantes, & omnem occaſionem futuræ diſcordiæ repellere a nobis & a noſtris ſucceſſoribus cupientes, tenore præſentium litterarum pro nobis & noſtris ſucceſſoribus profitemur, quod a tempore, a quo memoria non exiſtit, nos Abbatiſſa prædicta, & aliæ Abbatiſſæ quæ ante noſtra tempora dicto Thorenſi Monaſterio præfuerunt, in Parochia dictæ Matricis Eccleſiæ de Gilze (cujus Eccleſiæ jus Patronatus ad nos Abbatiſſam prædictam dignoſcitur pertinere) pacifice poſſedimus, & adhuc poſſidemus decimas groſſas tam novales quam antiquas exceptis decimis de uno manſo terræ dicto Kerckenlant in dicta Parochia, nec non locorum de Molenſchot, de Caume, & de Bavele, appenditio dictæ Eccleſiæ de Gilze & ejus pertinentiarum videlicet de Lyndonck & de Voort. Et etiam decimas groſſas tam novales quam antiquas de Ginneken, appenditio ejusdem Eccleſiæ de Gilze, videlicet de locis, quæ dicuntur Ullvenhout, Galre, noch Haſſelt, kleyn Ullvenhout, & Ypelaer, & nos Conventus prædictus a tempore viginti & octo annorum nuper elapſorum poſſedimus, & adhuc poſſidemus decimas groſſas tam novales, quam antiquas de Merterſen, appenditio dictæ Eccleſiæ de Gilze, exceptis decimis de Effene, de Bruxſch, de Overvelt, & de uno manſo dicti appenditii de Merterſen, dicto Kerckenlant: nec non duas partes decimarum groſſarum tam novalium quam antiquarum de Ettene appenditio dictæ Eccleſiæ de Gilze, & etiam totam groſſam decimam tam novalem quam antiquam loci, qui dicitur Sprundele. Et quod Inveſtitus dictæ Eccleſiæ de Gilze, & ſui prædeceſſores ejusdem Eccleſiæ Inveſtiti, ſuis temporibus pro ſua portione habuerunt & detinuerunt ab antiquo pro ſe & ſuis Vicariis decimam minutam in Parochia dictæ Matricis Eccleſiæ & ejus appenditiis, ſcilicet de Ginneken & de Mertenſen prædictis, nec non groſſas decimas tam novales quam antiquas de dictis manſis terræ dictis Kerckenlant, apud Gilze & apud Overvelt exiſtentibus & locorum de Molenſchot, de Caume, de Bavele, dictarum de Bavele pertinentiarum de Effene, de Burxſch, & de Overvelt prædictorum cum oblationibus & bonis aliis, & eis contenti fuerunt. Et omnia & ſingula præmiſſa vera eſſe nos Jacobus Inveſtitus prædictus dictæ Eccleſiæ de Gilze pro nobis & noſtris ſucceſſoribus recognoſcimus per præſentes, proteſtantes bona prædicta quæ nos & noſtri prædeceſſores habuimus & habemus, valentia annuatim quadraginta libras groſſas Turonn, ſufficere nobis ad onera Parochialia plenarie ſupportanda: conſentimusque ſpontanee nos partes prædictæ pro nobis & noſtris ſucceſſoribus, & amicabiliter componimus & etiam ordinamus, quod nos Abbatiſſa & Conventus prædicti, & quæ nobis ſunt in eodem Monaſterio ſucceſſuræ dictas groſſas decimas tam novales quam antiquas locorum prædictorum, quas ut prædicitur habuimus & poſſedimus, habeamus inpoſterum & poſſideamus pacifice & quiete, aliis decimis, oblationibus, & bonis ſupradictis, vobis Inveſtito prædicto & veſtris ſucceſſoribus conſervatis, quibus nos Inveſtitus & ſucceſſores noſtri debemus eſſe contenti; promittimusque nos partes prædictæ ad invicem pro nobis & noſtris ſucceſſoribus ſtipulantes, fide a nobis præſtita corporali, quod præmiſſa omnia & ſingula obſervabimus, nec non pars alia litem vel controverſiam ſeu etiam quæſtionem movebit in futurum occaſione præmiſſorum per ſe vel alterum de jure vel de facto, ſed omnia & ſingula ſupradicta perpetuo firma, grata & rata habebimus & tenebimus, nec contra ea faciemus vel veniemus aliqua ratione vel cauſa. Et ut præmiſſa omnia perpetuo robur obtineant firmitatis, ſupplicamus vobis Reverende Pater Domine Leodienſis Epiſcope, ſeu veſtris Vicariis prædictis, ut prædictam noſtram compoſitionem & ordinationem propter bonum pacis & ad vitandam inter nos & ſucceſſores noſtros contentionis ſeu diſcordiæ materiam, ratificare & confirmare velitis. In quorum teſtimonium & munimen præſens publicum Inſtrumentum per infra ſcriptum Notarium publicum nos partes prædictæ ſcribi & publicari fecimus & ſigillorum noſtrorum appenſione communiri, cui etiam ſigillum Eccleſiæ Leodienſis ad cauſſas appendi poſtulamus. Actum per nos Jacobum Inveſtitum prædictum, ſub anno Nativitatis Domini milleſimo, ducenteſimo nonageſimo nono, Indictione duodecima, viceſima ſecunda die Menſis May, apud Baerle Leodienſis Diœceſis, præſentibus diſcretis viris, Domino Henrico Præsbytero Vicario dictæ Eccleſiæ de Gilze, Ludovico Capellano in dicta Thorenſi Eccleſia, Gerardo dicto Haecke, Arnoldo dicto Block, & Wilhelmo de Hers viris literatis prædictæ diœceſis, teſtibus vocatis ad præmiſſa: Per nos vero Abbatiſſam & Conventum prædictos, ſub anno & Indictione prædictis, viceſima quinta die menſis prædicti, apud Thoren, præſentibus magiſtro Wilhelmo de Beke juxta Bredam in Campinia, & Joanne de Thoren Eccleſiarum Inveſtitis, Ludovico & Rutgero Capellanis in dicta Thorenſi Eccleſia, Wilhelmo de Hers & Henrico de Rulemonde matriculario in Thoren prædictæ Diœceſis vocatis ad hæc teſtibus & rogatis.

Infra ſcriptum erat:

Et ego magiſter Petrus de Alvano Clericus, Imperiali publicus authoritate Notarius, prædictis profeſſioni, recognitioni, proteſtationi, conſenſui, compoſitioni & ordinationi, promiſſioni, ſtipulationi & ſupplicationi factis a dictis partibus prout ſuperius ſunt conceptæ, una cum dictis teſtibus præſens interfui, dictas promiſſiones & ſtipulationes a dictis partibus recepi, ac de mandato dictorum Abbatiſſæ & Conventus Monaſterii de Thoren & dicti Jacobi Inveſtiti dictæ Eccleſiæ de Gilze præſens publicum inſtrumentum inde confeci, cui una cum eorum ſigillis, & Eccleſiæ Leodienſis ad cauſſas ſigillo ab eis poſtulato ſignum meum conſuetum appoſui rogatus.

Inferius ſcriptum erat:

Et nos Capitulum Eccleſiæ Leodienſis, ad poſtulationem dictorum Abbatiſſæ & Conventus Monaſterii de Thoren & dicti Jacobi Inveſtiti dictæ Eccleſiæ de Gilze prædictæ Diœceſis, nobis reportatam & relatam per dictum Notarium Publicum a nobis ad hoc deſtinatum, cui fidem adhibemus in hac parte, præſenti publico inſtrumento manu & ſigno prædicti Notarii confecto & ſignato, ſigillum Eccleſiæ noſtræ Leodienſis ad cauſſas una cum eorum ſigillis duximus appendendum.

Ratificatio Epiſcopi Leodienſis.

Adulphus Dei & Apoſtolicæ ſedis gratia Leodienſis Epiſcopus, univerſis præſentes literas viſuris in Domino ſalutem. Noverint univerſi quod nos viſis & intellectis diligenter litteris ſuper compoſitionem & ordinationem, de quibus in eisdem litteris, quibus hæ noſtræ litteræ ſunt infixæ, mentio habetur, eas, ſicut juſte & rationabiliter factæ ſunt, propter bonum pacis & ad vitandam contentionis & diſcordiæ materiam in futurum, ad ſupplicationem partium, ratificamus, & etiam authoritate ordinaria confirmamus. In cujus rei teſtimonium præſentibus litteris ſigillum noſtrum eſt appenſum. Datum feria ſexta poſt diem Cinerum, anno Domini milleſimo trecenteſimo primo.

Adhuc inferius ſcriptum erat:

Ces deux Copies ont eſté collationées à leurs originaulx, reſpectivement eſcritz ſur parchemin en dates comme deſſus, dont l'original de la premiere Copie eſtoit ſoubſcript & ſigné comme deſſus, & ſeelé d'un moyen ſeel & d'autres deux petits ſeelz en cire verde y appendants à double queue de parchemin, & l' original de la deuxieſme Copie n'eſtoit ſubſcript, ne ſoubſigné, mais eſtoit ſeelé d'un moyen ſeel en cire verde à ſimple queue de parchemin, & infixé avec l' original de la dicte premiere Copie, eſtans auſſi les dits deux originaux ſains & entiers ſans raſure ou entreliniature, & trouvez concorder, par moy Jean van der Hagen Huyſſier du Conſeil de ſa Majeſté, lez ſon Exce. auſſi Notaire Publicq approuvé par le grand Conſeil de ſa dite Majeſté a Malines, Teſmoing de verité ay ſigné ce dernier jour de Decemb. 1571. & ſigné J. Van der Hagen, Not.

VII.

Diploma, die Separation derer Kirchen von Ginnecken, Merterſen, Elten und Bavel von der Haupt-Kirche zu Giltze betreffend, welche auff Inſtantz der Aebtißin zu Thoren geſchehen, de Anno 1316.

IN nomine Domini, Amen. Univerſis præſentes litteras inſpecturis, magiſter Franco de Semblaco, Canonicus Eccleſiæ ſancti Martini Leodienſis, Commiſſarius ad infra ſcripta Reve-

Reverendi Patris & Domini, D. Adulphi Dei gratia Leodiensis Episcopi, salutem cum notitia veritatis. Noverit universitas vestra, quod cum nobilis & venerabilis Domina Margareta de Pitresem Abbatissa Thorensis, Patrona Ecclesiæ de Gilze, Leodiensis Diœcesis, & Rutgerus ejusdem Ecclesiæ de Gilze Investitus seu Rector supplicaverunt eidem Reverendo Patri sub hac forma: Reverendo in Christo Patri ac Domino suo Adulpho, Dei gratia Episcopo Leodiensi, Margareta de Pitresem Abbatissa Thorensis Patrona Ecclesiæ Parochialis de Gilze vestræ Diœcesis, & Rutgerus ejusdem Ecclesiæ investitus seu Rector, quidquid possunt reverentiæ, obsequii & honoris, significamus vestræ reverendæ Paternitati, quod dicta ecclesia de Gilze, quatuor habet appenditia, consueta per Vicarios perpetuos, ab ipso investito præsentandos deserviri, his distincta nominibus, videlicet Ginnecken, Merterssen, Etten & Bavel, quorum quemlibet per se sufficit, bona habens discreta a Matrice Ecclesia, & reditus abundantiam sufficientem pro investito seu Rectore, qui curam gerat, & ad onera tam Episcopalia quam Archidiaconalia & alia supportanda, quæ dum vacant, viri potentes illarum partium, suarum importunitate precum, qua multoties non concedenda conceduntur, quibus ipsi investiti resistere non poterant, nec audebant, instare consueverunt apud investitos dictæ Matricis Ecclesiæ ac ipsos astringere pro suis Clericis & familiaribus, ac aliis quibus eis placebat, providendis de eisdem, adeo quod nunquam vel raro licebat ipsis investitis, personas quas sciebant idoneas de illis providere, ex quibus sequebantur inconvenientia, quod personæ minus idoneæ ad regimen ipsorum appenditiorum assumebantur, quod magis officit, in ecclesia sancta Dei divinum negligebatur officium, ac ipsi investiti iram, indignationem, & offensam ipsam petentium sæpius incurrebant, in suum, & ecclesiæ suæ grave dispendium & jacturam. Quare nos pro commodo & utilitate tam investitorum quam Matricis ecclesiæ & appenditiorum prædictorum, unanimi consensu vestræ supplicamus venerandæ Paternitati humiliter & devote, quatenus dicta appenditia dividere ac separare dignemini ab ipsa Matrice ecclesia, & constituere ecclesias baptismales proprios ac perpetuos habentes investitos, seu curatos loci, Archidiacono, dum vacaverint præsentandos, & per ipsum instituendos in eisdem, qui curam illarum gerant, ac omnia onera tenebuntur supportare, earum collatione seu præsentatione ad easdem soli Abbatissæ Thorensi, quæ pro tempore fuerit, a vobis perenniter attributa. Vobis etiam venerabili viro Domino Neapolioni Dei gratia Archidiacono Leodiensi, in cujus Archidiaconatu dicta Matrix ecclesia & appenditia consistunt, supplicamus attentius, quatenus præmissis vestrum dignemini consensum benigniter impertiri. In cujus rei testimonium litteris præsentibus sigilla nostra duximus apponenda. Datum anno domini millesimo, trecentesimo, sexto decimo, Sabbatho post nativitatem beati Joannis Baptistæ. Idem Reverendus Pater venerabili Viro Decano Ecclesiæ S. Pauli Leodiensis in negotio hujusmodi commisit totaliter vices suas, mandans eidem, quatenus super præmissis inquisitione facta, & præhabita diligenti, ad divisionem & separationem dictorum appenditiorum a dicta Matrice Ecclesia, & ad alia contenta in dicta supplicatione procederet, prout justum foret, & ei visum expedire. Inquisitio igitur Authoritate dicti Reverendi Patris de præmissis per Dominum Wilhelmum investitum ecclesiæ de Raemsdonck inquisitorem ad hoc ab eodem Reverendo Patre deputatur a testibus in forma ecclesiæ juratis & receptis, vocatis omnibus, qui sua dicentur vel credentur interesse, ad videndum eos jurare, & dicta inquisitione eidem Decano reportata riteque publicata citatis generaliter in facie Matricis ecclesiæ & appenditiorum prædictorum coram dicto Decano, omnibus qui sua interesse dicentur & credentur, ad videndum reportationem & supplicationem dictæ inquisitionis, dicendum contra ipsam & testes in ea productos & procedendum ulterius ad divisionem & separationem prædictorum appenditiorum a Matrice ecclesia prædicta, ac alia in dicta supplicatione contenta ut jus esset cum intimatione debita, legali, & consueta, & nomina qui sua dicentur interesse. Præfatus Reverendus Pater dicto Decano agente in remotis, nobis in hujusmodi negotio vices suas commisit per hæc verba:

Adulphus Dei gratia, Leodiensis Episcopus, discreto viro Magistro Franconi de Semblaco Canonico ecclesiæ S. Martini Leodiensis salutem & omne bonum. De vestra discretione confidentes in negotio supplicationis nobis factæ ex parte nobilis & venerabilis Dominæ Margaretæ de Pitresem Abbatissæ Thorensis, & Rutgeri investiti ecclesiæ de Gilze nostræ Diœcesis, ad collationem seu præsentationem dictæ Abbatissæ pertinentis, super divisione & separatione quorundam appenditiorum dictæ ecclesiæ de Gilze faciendum, ab ipsa Matrice ecclesia & jure Patronatus dictorum appenditiorum, seu præsentandum ad eadem dum vocabunt, attribuendo dictæ Abbatissæ, vices nostras (quas alias a nobis commissas venerabili viro Decano ecclesiæ sancti Pauli Leodiensis

dienſis, nunc agenti eo in remotis, ad nos revocamus) vobis committimus per præſentes, mandantes vobis, quatenus ſecundum inquiſitionem ſuper dicta ſupplicatione de mandato noſtro factam, & dicto Decano reportatam vel remiſſam, ulterius in præmiſſis ratione prævia procedatis ſtatuendum ac decernendum, quod juſtum fuit & vobis viſum expedire ac faciendum quod decreveritis authoritate noſtra per cenſuram Eccleſiaſticam firmiter obſervari. In cujus rei teſtimonium litteris præſentibus ſigillum noſtrum eſt appenſum. Datum Anno Domini milleſimo, trecenteſimo, ſexto decimo, feria ſecunda poſt Epiphaniam.

Nos igitur authoritate dicti Reverendi Patris nobis commiſſa ulterius procedentes in præmiſſis, dicta inquiſitione, totoque proceſſu ſuper præmiſſis facto a nobis inſpectis, & examinatis, diligenter ſecundum ea quæ vidimus, audivimus & cognovimus, conſiderata utilitate Inveſtitorum Matricis Eccleſiæ & appenditiorum, hujuſmodi dicta appenditia de Ginneken, de Merterſen, de Etten, & de Bavel, de conſenſu Patronæ & Inveſtiti dictæ Matricis Eccleſiæ, authoritate prædicta decrevimus dividenda & ſeparanda eſſe, dividimus & ſeparamus ab ipſa Matrice Eccleſia de Gilze prædicta, & conſtituimus Eccleſias Baptiſmales proprios ac perpetuos habentes & habituras Inveſtitos ſeu Curatos loci, Archidiacono, dum vacaverint, ab Abbatiſſa Thorenſi decreto præſentandos, & per ipſum Archidiaconum inſtituendos in eisdem qui curam illarum gerant ac omnia onera teneantur ſupportare: Nos enim jus Patronatus dictorum appenditiorum ac præſentationem ad eadem, Abbatiſſæ Thorenſi, quæcumque fuerit pro tempore, & eidem Eccleſiæ Thorenſi, prædicta authoritate attribuimus, annectimus, & incorporamus per præſentes, inhibentes ſub pœna excommunicationis in his ſcriptis, ne quis contra præmiſſa quidquam deinceps attentare præſumat ac decernentes irritum & inane, quidquid contra ea in poſterum contigerit attentari.

Et nos Adulphus Dei gratia Leodienſis Epiſcopus noſtra Pontificali authoritate, nos etiam Neapolio de filiis univerſi eadem gratia Leodienſis Archidiaconus authoritate noſtra ordinaria, ad ſupplicationem veſtram Dominæ Abbatiſſæ Thorenſis Patronæ & Inveſtiti præmiſſis una cum eorum conſenſu ſcriptis patrocinio approbamus, & etiam confirmamus perpetuis temporibus duratura. In quorum omnium teſtimonium & munimen ad perpetuam rei memoriam Nos Epiſcopus, Archidiaconus, & Franco Commiſſarius antedicti ſigilla noſtra præſentibus literis duximus appendi. Datum anno Domini milleſimo, trecenteſimo, ſexto decimo, feria quinta poſt octavas Purificationis Mariæ Virginis. Subſcriptum erat: Præſens copia concordat cum vero ſuo originali per me Matthiam de Urdingen Not. Publicum diligenter collationata, quod atteſtor manu mea propria. Et ſignatum: Matthias de Urdingen, Notarius ſubſcripſit. Au marge eſtoit encores eſcript: Le 14. de Novembre ceſte Copie a été collationée & trouvée concorder, avec ſon original en parchemin daté comme deſſus, ſeelé de deux ſeelz rompuz de vieilleſſe, pendants ſur laz de ſoye rouge, eſtant autrement ſain & entier, ſans raſure, entreliniature, ou autre vice, viſité par moy, & ſigné: G. Vanden Driessche.

VIII.

Concluſum Collegii Electoralis bey der Reichs-Verſammlung zu Regenſpurg, daß das Stifft Thoren in ſeiner Jurisdiction, wider die Reichs-Grund-Geſetze, von dem Päbſtlichen Nuntio zu Cölln nicht zu turbiren, de Anno 1706.

NAchdeme im Churfl. Collegio das am 7. Mart. dieſes lauffenden Jahres per publicam dictaturam Churfürſten, Fürſten und Ständen communicirte freye weltliche Reichs-Stifft-Thoriſche Memoriale, und gegen die Päbſtliche Nunciatur in Cölln darinn geführte Gravamen, wasmaßen ſelbige, auf Anſuchen der daſelbſtigen Frau Dechantin und etlicher Capitularen, eine bey deſſen Fürſtlicher weltlicher Lehnmann-Cammer per Fiſcum ex Capite Feloniæ coram Paribus Curiæ ad Caducitatem intendirte Feudal-Sache (als von welchem Gericht jederzeit zu Ihro Kayſerl. Maj. Reichs-Hof-Rath, oder dero und des Reichs Cammer-Gericht appellirt wurde) denen Fundamental-Reichs-Geſetzen zuwieder, an ſich zu ziehen, und Ihro Fürſtl. Gnaden zu Thorn per Mandata pœnalia, nicht allein unter hoher Geld-Straff, ſondern auch per Comminationem Eccleſiaſticarum Cenſurarum, zu Erkennung deſſen Jurisdiction in hac cauſa mere laicali, anzuhalten geſuchet, in behörige Deliberation geſtellet, und dabey reifflich erwogen worden, was auf die ehedeſſen von denen Ständen des Reichs geführte höchſte Beſchwerden in denen vornehmlich dem jüngern Reichs-Abſchied, und Käyſerl. Wahl-Capitulationen heilſamlich verſehen, ſtatuirt und verordnet; So iſt dafür gehalten und geſchloſſen worden, daß die gegen die Reichs-Satzunge emanirte obangeführte Mandata pœnalia, Comminationes & Evocationes cauſæ ſupradictæ des Päbſtlichen Nuncii zu Cölln wieder Ihre Fürſtl. Gnaden zu Thorn, aus denen in Conſtitutionibus Imperii wohlbedächtlich angeführten Fundamentis, und anderen angezogenen Conſiderationen, nicht zu attentiren, ſondern als unzuläßig zu caſſiren, dieſes auch Kayſ. Maj. zu einem allerunterthänigſten Gutachten zu erſtatten, und in geziemendem Reſpect zu erſuchen wären, ſie allergnädigſt geruhen möchten, zu Erhaltung der Reichs-Geſetze und der Ständen Jurisdiction, an dem Päbſtlichen Stuhl zu Rom die Nothdurfft durch ihre daſelbſt habende Miniſtros gelangen zu laſſen, damit denen Nunciis Apoſtolicis, zu Cölln und anderwärts, dergleichen ohnzuläßiges Verfahren im Römiſchen Reich und über deſſen Glieder, Räthe und Unterthanen, von dannen mit Ernſt verboten, und förderiſt nicht mehr geſtattet werde, dem obgedachten Nuncio zu Cölln auch zugleich durch dero Miniſtros in Cölln allergnädigſt bedeuten zu laſſen, die contra Conſtitutiones Imperii ausgelaſſe-

gelassene Mandata pœnalia & Comminationes zu cassiren, und Ihre Fürstliche Gnaden zu Thorn in ihrer fundirter Jurisdiction contra leges Imperii nicht ferner zu graviren, noch zu turbiren, sondern solche ruhig exerciren zu lassen.

IX.

Conclusum Collegii Principum bey der Reichs-Versammlung zu Regenspurg in eadem materia, das Stifft Thoren betreffend, de Anno 1706.

WAs an allhiesigem Reichs-Convent der Gefürsteten Abtißin des Freyen weltlichen Reichs-Stiffts Thorn verordnete Räthe, Nahmens dero Frauen Principalin, gegen und wieder Dechantin und einige daselbstige Capitularen Beschwers weis dieses summarischen Innhalts gelangen lassen, wie daß sich nehmlich selbige angemaßet, in einer bey aldasiger Lehen-Cammer in causa mere laicali noch in cleris pendirender Lehen-Sache, den Recursum an den Päbstl. Nuntium zu Cölln nicht allein zu nehmen, sondern dieser auch, contra publicas Imperii Sanctiones, die Sache an sich zu ziehen / ungebührlicher Weise unternommen, ja so gar sie / Impetrantin, per prætensa Mandata pœnalia bey hoher Geld-Straffe, auch so gar per Comminationem Ecclesiasticarum Censurarum & Fulminum, zu Erkennung dessen Jurisdiction in præfata causa mere laicali, zu constringiren, zwar sich unterstanden, dargegen sie aber bey Kayf. Maj. die Nothdurfft vorzustellen nicht ermanglet hätten, solches alles besagten die dißfalls per Dicaturam publicam communicirte Abdrücke ihres mehrern Innhalts; Nachdemmahln dann dieses ein notorie contra Constitutiones Imperii strebendes, und denen sämtlichen hohen Reichs-Ständen, propter Consequentiam, höchst nachtheiliges Verfahren wäre; Als wird das Anlangen dahin gestellet, es gehörigen Orts richten zu helffen, daß dergleichen denen Ständen des Reichs höchst-præjudicirlicher Eingriff abgeschafft, und sie von derley Evocationibus und vermeinlichen geistlichen Censuren ferner weit nicht beunruhiget, sondern unbeschwert verbleiben möchten / alles breitern Innhalts oberwehnter Productorum. Als nun sothanes Ansuchen in behörige Proposition und Deliberation bey dem Reichs-Fürsten-Rath gestellet und reifflich gezogen worden, hat man durchgehends dafür gehalten und geschlossen, es würde erwehntes Anruffen / und das darinnen enthaltene Desiderium Ihro Kayserl. Majestät dahin gutachtlich einzuschicken / und zu recommendiren seyn, um sie allergnädigst geruhen möchten, dergestaltig nachdrückliche Vorstellung und Dehortatoria an End und Ort, wo es sich gebühret, ergehen zu lassen, damit sothanig anmaßliche Evocationes so gleich abgestellet, die Sache ad forum competens & præventum remittiret, und dann die Stände des Reichs insgemein mit dergleichen wiederrechtlichen Attentatis fördershin unbeschwert verbleiben mögen.

X.

Conclusum trium Collegiorum S. R. J. in eadem Materia, das Stifft Thoren betreffend, de Anno 1706.

Dictat. Ratisbonæ d. 7. Julii 1706. per Moguntinum.

NAchdem in allen dreyen Reichs Collegiis das am 7. Maji dis lauffenden Jahrs per publicam Dictaturam Churfürsten, Fürsten und Ständen communicirte Fürstl. Freyen weltl. Stiffts Thoren Memorial und gegen die Päbstl. Nunciatur zu Cölln darinnen angeführte Gravamen, was maßen selbige auf Ansuchen der dasigen Frau Dechantin und etlicher Capitularinnen / eine bey dessen Fürstlicher weltlicher Lehenmann-Cammer per Fiscum ex Capite Feloniæ coram Paribus Curiæ ad Caducitatem intendirte Feudal-Sache (als von welchem Gericht jederzeit zu Ihro Kayserl. Maj. Reichs-Hof-Rath, oder dero und des Reichs Cammer-Gericht appelliret würde) denen Fundamental-Gesetzen zuwieder an sich zu ziehen / und Ihre Fürstl. Gnaden zu Thoren per Mandata pœnalia nicht allein unter hoher Geld-Straffe, sondern auch per Comminationem Ecclesiasticarum Censurarum zu Erkennung dessen Jurisdiction in hac Causa Feudali mere laicali anzuhalten gesuchet, in behörige Deliberation gestellet, und dabey reifflich erwogen worden, was auf die ehedessen von denen Ständen des Reichs geführte höchste Beschwerden in denen vornehmlich dem jüngern Reichs-Abschied und Kayserl. Wahl-Capitulationen, heilsamlich versehen, statuiret und verordnet; So ist dafür gehalten und geschlossen worden, daß die gegen die Reichs-Satzungen emanirte obangeführte Mandata pœnalia, Comminationes & Evocationes Causæ supradictæ des Päbstl. Nuntii zu Cölln wieder Ihre Fürstl. Gnaden zu Thoren, aus denen Constitutionibus Imperii wohlbedachtlich angeführten Fundamentis und anderen angezogenen Considerationen nicht zu attendiren, sondern als unzuläßig zu cassiren, dieses auch Kayserl. Maj. zu einem allerunterthänigsten Gutachten zu erstatten, und in geziemendem Respect (wie hiemit beschichet) zu ersuchen wären, sie allergnädigst geruhen möchten, zu Erhaltung der Reichs-Gesetze und der Ständen Jurisdiction an den Päbstl. Stuhl zu Rom die Nothdurfft durch Ihro daselbst habende Ministros gelangen zu lassen, damit denen Nunciis Apostolicis zu Cölln und anderwerts dergleichen ohnzuläßiges Verfahren im Römischen Reich und über dessen Glieder / Räth und Unterthanen von dannen mit Ernst verbothen, und fürters nicht mehr gestattet werde / dem obgedachten Nuntio zu Cölln auch zugleich durch dero Ministros in Cölln allergnädigst bedeuten zu lassen, die contra Constitutionem Imperii ausgelassene Mandata pœnalia & Comminationes zu cassiren, und Ihre Fürstl. Gnaden zu Thoren in ihrer fundirten Reichs-Jurisdiction contra Leges Imperii nicht ferner zu graviren noch zu turbiren, sondern solche ruhig exerciren zu lassen. Signatum Regenspurg den 7. Julii 1706.

(L. S.)

Churfürstliche Mayntzische Cantzley.